

Statistische  
Informationen

Kommunale  
Bürgerumfrage  
1998/99

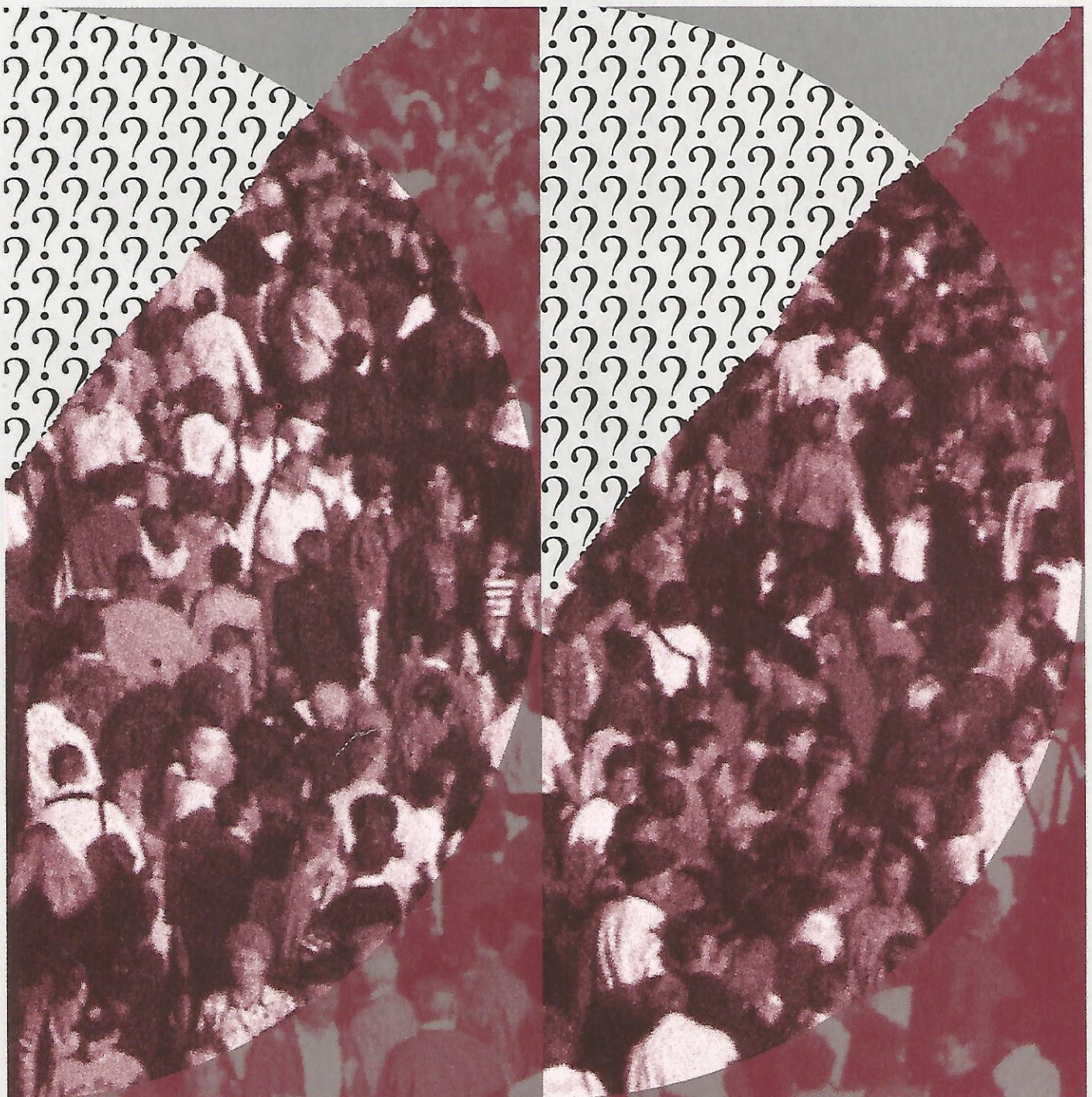

### **Zeichenerklärung:**

0  
(kein Zahlenwert)

= weniger als 0,5, jedoch mehr als nichts  
= Fallzahl = 0  
= Fallzahl zu gering

Im Tabellenteil beziehen sich die Prozentangaben auf die Zeilensumme; bei Fragen mit Mehrfachangabemöglichkeit sind die Prozentangaben auf die Zahl der Personen, die die Frage beantwortet haben, bezogen. Sind Mittelwerte angegeben, wird dies in der Spaltenüberschrift gesondert vermerkt.

Die Angaben zum Antwortumfang bezeichnen die Anzahl der gültigen Antworten zur jeweiligen Frage oder Unterfrage.

# Inhalt

<b>1.</b>	<b>Einleitung</b>	<b>5</b>
1.1	Anliegen und Durchführung der Bürgerumfrage	5
1.2	Angaben zur Stichprobe – Rücklauf/Repräsentativität	6
1.3	Hinweise zum Umgang mit dem Tabellenteil	7
<b>2.</b>	<b>Hauptaussagen</b>	<b>9</b>
2.1	Wohnsituation	9
2.1.1	Eigentumsverhältnisse	9
2.1.2	Wohnfläche und Wohnungsausstattung	10
2.1.3	Wohnkosten	11
2.1.3.1	Nettokaltmieten	11
2.1.3.2	Mietnebenkosten	13
2.1.3.3	Einkommen und Mietkostenbelastung	13
2.2	Umzugswünsche	15
2.2.1	Allgemeines	15
2.2.2	Wohnungsbezogene Umzugsgründe	16
2.2.3	Umgebungsbezogene Umzugsgründe	18
2.2.4	Umzugsgrund Eigentumserwerb	18
2.3	Bildung von Wohneigentum	22
2.3.1	Spezifische Wünsche für Eigenheime	22
2.3.2	Spezifische Wünsche für Eigentumswohnungen	25
2.4	Bürgerhinweise	25
<b>3.</b>	<b>Tabellen</b>	<b>27</b>
3.1	Inhaltliche Auswertung - Teil I	27
3.2	Angaben zum Antwortumfang – haushaltbezogene Fragen - Teil I	87
3.3	Angaben zum Antwortumfang – personenbezogene Fragen - Teil I	93
3.4	Inhaltliche Auswertung - Teil II	97
3.5	Angaben zum Antwortumfang - Teil II	107
	<b>Anhang</b>	<b>111</b>
	Zuordnung der Dresdner Stadtteile	112
	Beschreibung der Stadtteiltypen, Übersicht zur Lage der Stadtteile	114
	Fragebogen Teil I und Teil II	115
	Stichwortverzeichnis	127

## 1. Einleitung

### 1.1 Anliegen und Durchführung der Bürgerumfrage

Die im Winter 1998/1999 durchgeführte kommunale Bürgerumfrage unterschied sich thematisch von ihren Vorgängern aus den Jahren 1993, 1995 und 1996. Diese waren Mehrthemenbefragungen, um eine breite Palette von Lebensbedingungen der Bevölkerung (Wohnen, wirtschaftliche Lage, Verkehr, Einkauf, Kultur und Sport) widerzuspiegeln. Die 99'er Befragung konzentrierte sich auf das Thema Wohnen.

Initiator der Umfrage war das Amt für Wohnungswesen. Die Fortschreibung des Dresdner Wohnkonzeptes erfordert aktuelle spezifische Kenntnisse über die Entwicklung der Wohnsituation und über Wohnwünsche, insbesondere im Hinblick auf den Wunsch nach Wohneigentum. Im Ergebnis der Befragung entstand eine Übersicht über die Struktur des Dresdner Wohnungsbestandes, den Stand der Modernisierung, die Ausstattung und das Umfeld von Wohnungen sowie über die Wohnwünsche und Umzugsabsichten. Darüber hinaus ermöglichen die Ergebnisse differenzierte Aussagen zur Haushalts- und Sozialstruktur in der Stadt.

Das Sächsische Statistikgesetz stellt an die Vorbereitung und Durchführung von Kommunalstatistiken strenge Anforderungen. Um diesen rechtlichen Vorgaben zu genügen, wurde für die Bürgerumfrage eine Satzung erarbeitet und diese mit dem Sächsischen Datenschutzbeauftragten und dem Statistischen Landesamt abgestimmt.

Die überarbeitete Satzung wurde am 3. Dezember 1998 vom Stadtrat beschlossen und im Amtsblatt Nr. 50 vom 10. Dezember 1998 bekanntgemacht.

Die Bürgerumfrage war in zwei Teilen konzipiert. Zunächst wurde am 11. Dezember 1998 an 13 000 per Zufallsverfahren aus dem Melderegister ausgewählte Einwohner auf dem Postweg ein Fragebogen (8 Seiten mit 28 Fragen) zugesandt, wobei ein Anschreiben des Oberbürgermeisters und ein (Frei-)Rückumschlag beigelegt war. Knapp zwei Wochen später erhielten alle Befragten ein kombiniertes Dank- und Erinnerungsschreiben. Parallel zum Rücklauf der Fragebögen, der bis Mitte Januar abgeschlossen war, wurden die Daten erfasst und auf Plausibilität geprüft.

Im Februar 1999 wurden diejenigen, die mit ihrer Antwort Interesse am Erwerb von Wohneigentum signalisiert hatten, durch Interviewer aufgesucht und zu tiefergehenden Einzelheiten im Zusammenhang mit diesem Wunsch befragt.

Die Analyse der Ergebnisse erfolgte zunächst mit dem Ziel, die dringendsten Anforderungen des Amtes für Wohnungswesen zu befriedigen. Erst danach wurde jede einzelne Frage systematisch nach dem für die Veröffentlichung vorgesehenen Muster bearbeitet.

Dieses Tabellenwerk umfasst den größten Teil der vorliegenden Broschüre. Im vorangestellten Textteil sind die Hauptaussagen herausgearbeitet. Dabei wird versucht, durch Vergleiche mit den Ergebnissen der vorangegangenen Dresdner Umfragen und anderen Materialien Tendenzen darzustellen und Hinweise auf relativierende Einordnungen zu geben.

## 1.2 Angaben zur Stichprobe – Rücklauf – Repräsentativität

Von den 13 000 an Dresdner im Alter von 16 oder mehr Jahren versandten Fragebögen kamen genau 100 als nichtzustellbar wieder zurück. 5 116 wurden ausgefüllt und zurückgesandt, mehr als vier Fünftel davon bereits bis zum 30. Dezember, also innerhalb von zweieinhalb Wochen. Die Rücklaufquote von 40 % war damit genauso hoch wie bei der Umfrage von 1996. Dies ist um so bemerkenswerter, als durch die Weihnachtszeit mit einem schlechteren Antwortverhalten zu rechnen war.

Damit lag von jedem 75. Einwohner ab 16 Jahre bzw. aus jedem 45. Privathaushalt ein ausgefüllter Fragebogen vor. Das ist deutlich umfangreicher als etwa der Mikrozensus und lässt auch eine kleinräumige Auswertung, gegebenenfalls bis auf Stadtteilebene, zu.

### Rücklauf zu den Bürgerumfragen 1995 bis 1998

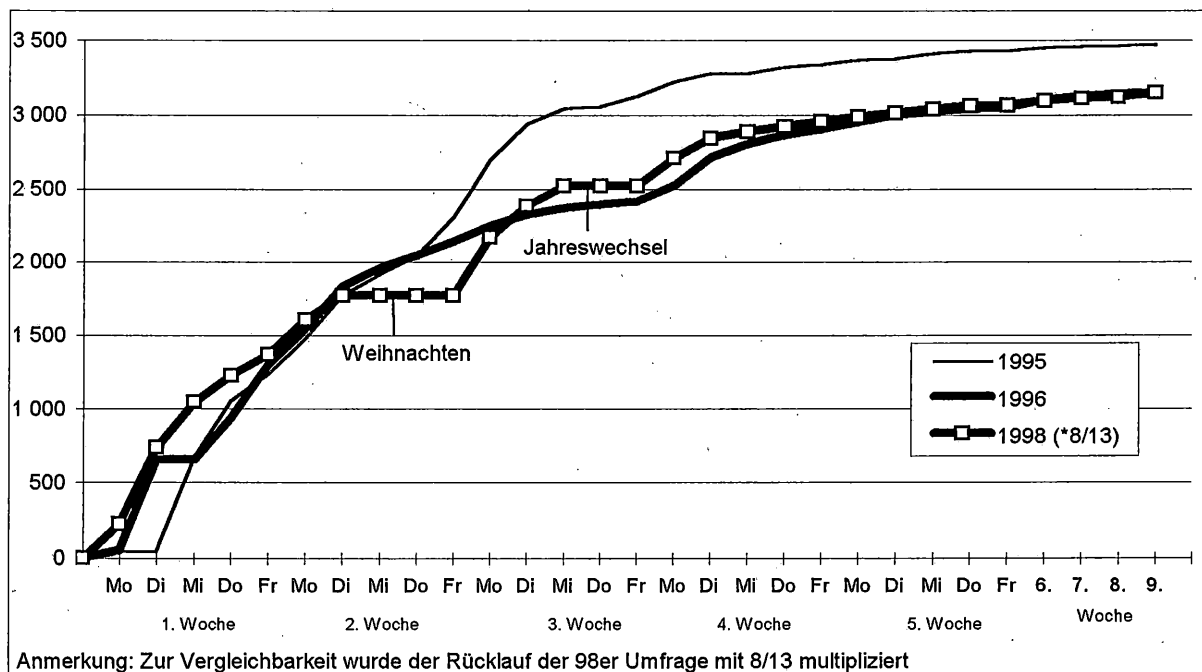

Die Zuordnung des Fragebogens zu den 58 Dresdner Stadtteilen (siehe Anhang) war durch automatisiertes Ankreuzen auf der letzten Seite möglich.

Der Rücklauf in den Stadtteilen reichte von etwa 30 % in Pillnitz, Hellerau und Löbtau bis zu 50 % in Striesen, Loschwitz und der östlichen Südvorstadt. Die Abhängigkeit von der Güte der Wohnlage war nicht mehr so eindeutig wie in den Vorjahren.

Durch den unterschiedlichen Rücklauf waren die Stadtteile nicht ihrem Bevölkerungsbestand entsprechend repräsentiert. Dies wurde durch eine Gewichtung ausgeglichen, die sich in den allgemein für zulässig erachteten Grenzen bewegt (0,75 bis 1,5).

Die Repräsentativität der Stichprobe soll aber auch bezüglich Alter, Geschlecht, Familienstand und anderen sozio-demografischen Merkmalen gewährleistet sein. Wie schon bei den vorangegangenen Umfragen zeigte sich, dass insbesondere Alleinstehende und dabei vor allem jüngere Ledige zu wenig geantwortet haben. Da aus dem Einwohnerregister „harte“ Daten zu Alter, Geschlecht und Familienstand vorliegen, hätte über alle drei Merkmale eine Wichtung durchgeführt werden können. Es zeigte sich aber wie schon früher, dass eine Wichtung über den Familienstand allein auch ausreichende Repräsentativität bezüglich Alter und Geschlecht erreicht, so dass eine übergroße Zahl von Wichtungsfaktoren vermieden werden konnte.

Für den 2. Teil der Befragung wurden 444 Adressen an die mit der Durchführung betraute Firma übergeben. Von diesen 444 Probanden war ein Eigentumswunsch signalisiert worden. Letztendlich hatten sich 271 davon (61 %) dann zu einem Interview bereit erklärt.

### 1.3 Hinweise zum Umfang mit dem Tabellenteil

Dem Leser wird ein ausführlicher Tabellenteil zur Verfügung gestellt, der zunächst die Auswertung der Fragen des **Hauptteils (Teil 1)**, geordnet nach ihrer laufenden Nummer im Fragebogen, enthält. Die **personenbezogenen Fragen** werden dabei gegliedert nach ausgewählten sozio-demografischen Merkmalen dargestellt. Diese sind:

- Geschlecht
- Familienstand
- Altersgruppe des Befragten
- Stellung im Erwerbsleben
- Haushaltsnettoeinkommen
- Haushaltsgröße
- Ortsamtsbereich
- Stadtteiltyp

Bei den **haushaltsbezogenen Fragen** ist eine gesonderte Wichtung zum Ausgleich der Überrepräsentierung von Haushalten mit mehreren Personen ab 16 Jahren nötig, da diese in einer Personenstichprobe eine größere Auswahlwahrscheinlichkeit haben. Der Merkmalskatalog für diese Fragen enthält neben Haushaltsnettoeinkom-

men, Haushaltsgröße, Ortsamtsbereich und Stadtteiltyp, auch Typen von Haushalten. Das sind:

- Befragte ohne Partner im eigenen Haushalt (unterteilt nach dem Geschlecht sowie nach der Stellung im Erwerbsleben)
- Befragte mit Partner im eigenen Haushalt (unterteilt nach der Stellung beider Partner im Erwerbsleben)
- Haushalte mit Kindern und ohne Kinder unter 18 Jahren (getrennt nach Alleinlebenden/Alleinerziehenden und Paaren mit Kindern und ohne Kinder)

Die Ergebnisse sind in der jeweiligen Zeile in Prozentwerten angegeben, man liest also z. B. (Frage 2): "Von den Dresdner Haushalten mit 5 und mehr Personen wohnen 70 % zur Miete, 1 % in einem Wohnheim, 3 % in der eigenen Eigentumswohnung und 25 % als Eigentümer im eigenen Haus." Durch Rundungen können Zeilensummen ungleich 100 % auftreten. Bei einigen Fragen (10, 12, 15, 16, 26 und 29) waren Mehrfachantworten möglich, wodurch sich Summen der Zeilenprozente größer als 100 ergeben.

Zum Teil wurden zusätzlich Mittelwerte berechnet. Dabei wurden immer zuerst die konkreten Verhältnisse im Einzelfall durch Quotientenbildung ermittelt, um danach darüber den Mittelwert zu bilden.

Die Darstellung der Ergebnisse der **Interviews (Teil 2 der Befragung)** erfolgt ebenfalls nach der laufenden Nummer im Fragebogen geordnet. Dabei wird jedoch nur eine Untergliederung nach dem Zeitraum, in dem Eigentum erworben werden soll, und nach der Art des gewünschten Objektes vorgenommen. Die Angaben stellen auch hier Zeilenprozente dar. Mehrfachangaben waren bei den Fragen 3, 7 und 8 möglich.

Zur Wertung der Prozent- und Mittelwertangaben gehört unbedingt die Angabe des Stichprobenumfangs (Anzahl gültiger Antworten), der bei einigen Fragen insbesondere im Teil 2 recht gering ausfiel. Eine entsprechende Zusammenstellung ist in den jeweils anschließenden Abschnitten 3.2 und 3.3 (Teil 1) bzw. 3.5 (Teil 2) zu finden.

Aus Platzgründen sind Merkmalsbezeichnungen teilweise verkürzt worden. Es sei hier auf die im Anhang angefügten Fragebögen verwiesen, die die ausführlichen Bezeichnungen enthalten.

Die Ortsamtsbereiche und Stadtteiltypen sind Zusammenfassungen der Stadtteile, wobei jeder Typ Stadtteile ähnlicher Bausubstanz und Siedlungsstruktur, aber auch ähnlicher Sozial- und Altersstruktur beinhaltet. Beim Vergleich mit den vorhergehenden Umfragen ist eine teilweise Neuordnung zu beachten. Außerdem lag im Erhebungsjahr 1998 durch die Eingemeindung von Altfranken und Cossebaude ein größerer Gebietsstand zu Grunde (s. auch Anhang).

## 2. Hauptaussagen

### 2.1 Wohnsituation

#### 2.1.1 Eigentumsverhältnisse

Die Eigentumsverhältnisse am Dresdner Wohnungsbestand haben sich seit 1993 verändert. Der Anteil der Mieter und Untermieter ist von 92 % auf weniger als 90 % gesunken, der Anteil des selbstgenutzten Wohneigentums ist langsam, aber stetig gewachsen. In den eigenen vier Wänden wohnen z. Z. mehr als 9 % aller Haushalte, die Kommunale Bürgerumfrage 1993 ermittelte noch 7 %.

Einer größeren Dynamik unterlagen die Besitzverhältnisse an Gebäuden und Wohnungen. An dieser Stelle sei zunächst darauf hingewiesen, dass sich die Aussagen ausschließlich auf den Bestand bewohnter Wohnungen beziehen und somit keine Schlussfolgerungen über Anzahl und Merkmale leer stehender Wohnungen erlauben, deren Anteil in Dresden ca. 15 % beträgt.

Zugunsten "sonstiger", insbesondere privater Eigentümer schrumpfte der bewohnte Bestand der städtischen Wohnungsbaugesellschaften von 42 % im Jahr 1993 über 35 % 1995 und 23 % 1996 auf 21 % 1998. 1996 und 1998 lag der Anteil noch etwas niedriger als hier angegeben, da selbst genutzte Wohnungen und Häuser außer Betracht blieben. Dem gegenüber legten private Eigentümer und Zwischenerwerber vermieteter Wohnungen von 38 % im Jahr 1996 auf nun 41 % zu. 1993 waren *einschließlich Selbstnutzer* 23 % aller bewohnten Wohnungen in der Hand sonstiger Eigentümer, die vorliegende Umfrage ermittelte diesbezüglich für 1998 44 %. Die Genossenschaften büßten nur geringfügig ein (1993: 35 %, 1998: etwas weniger als 32 %); neu gegründete (Klein-)Genossenschaften spielen mit 1 % der Dresdner Mietwohnungen eine nur untergeordnete Rolle.

Gerade die Eigentümerstruktur muss im Vorfeld der Planung gezielter Einflussnahme auf städtebauliche und soziale Entwicklungen besonders beachtet werden, um eine geeignete abgestimmte Vorgehensweise zu erarbeiten. Innerhalb des Stadtgebietes sind aus historischen, baulichen und naturräumlichen Gründen recht unterschiedliche Verteilungen des Anteils von selbst genutztem Wohneigentum am Gesamtbestand und des Anteils der Vermietergruppen anzutreffen. Erwartungsgemäß ist das selbst genutzte Wohneigentum überdurchschnittlich in den ländlich geprägten Randbereichen vertreten. In Hellerau/Wilschdorf erreicht es fast 60 %, in Lockwitz/Luga/Nickern und Bühlau/Weißer Hirsch/Rochwitz wohnen immerhin über 40 % der Haushalte in den eigenen vier Wänden.

Als Eigentümer der bewohnten Mietwohnungen treten die städtischen Wohnungsbaugesellschaften im Stadtteil Innere Altstadt, in Gorbitz-Süd und in Südvorstadt-West dominant in Erscheinung. Die schon länger bestehenden Genossenschaften haben größere Bestände in Gorbitz-Ost und Gorbitz-Nord/Neuomsewitz, aber auch in Räcknitz/Zscherwitz und Seidnitz/Dobritz, wo sie mehr als zwei Drittel aller vermieteten Wohnungen bewirtschaften. Neu gegründete Genossenschaften befinden sich in Trachau, und sonstige (meist private) Vermieter sind in Loschwitz/Wachwitz, Bühlau/Weißer Hirsch/Rochwitz, Striesen-Ost, Lockwitz/Luga/Nickern und in den Randbereichen beidseitig des Eintritts der Elbe in das Stadtgebiet diejenigen, die fast alle Mietwohnungen stellen.



## 2.1.2 Wohnfläche und Wohnungsausstattung

Die durchschnittliche Wohnungsgröße der Haushalte hat geringfügig um 1 % auf 64 m<sup>2</sup> zugenommen. Die vor dem ersten Weltkrieg errichteten Wohnungen weisen die größte Wohnfläche auf, gefolgt von Wohnungen der Baujahre 1919 bis 1945 sowie nach 1990.

Dabei stagniert der Wohnflächenverbrauch keineswegs: Die Dresdner verfügen über einen erheblichen Zuwachs an Pro-Kopf-Wohnfläche, da die durchschnittliche Zahl der Haushaltsangehörigen von 2,13 auf 1,97 und somit auf 92 % des Ausgangswerts von 1996 gesunken ist. Die Zunahme des individuellen Wohnflächenverbrauchs ist demnach vorrangig der Dynamik der Haushaltsverkleinerung und Singularisierung geschuldet: In Folge einer Zunahme um knapp 5 Prozentpunkte entfallen nunmehr zwei Fünftel aller Haushalte auf die Kategorie der Ein-Personen-Haushalte. Damit liegt der Dresdner Single-Anteil ca. 10 Prozentpunkte über dem Gesamtdurchschnitt der neuen Länder, wie er vom Bundesamt für Bauwesen und Raumordnung im Arbeitspapier 6/1999 "Mietwohnungsmärkte und Mietenniveau Ende 1998 in Deutschland" (nachfolgend als "BBR-Studie" zitiert) ermittelt wurde. Spiegelbildlich sind die Haushalte mit vier oder mehr Personen um 5 Prozentpunkte auf 15 % zurückgegangen.

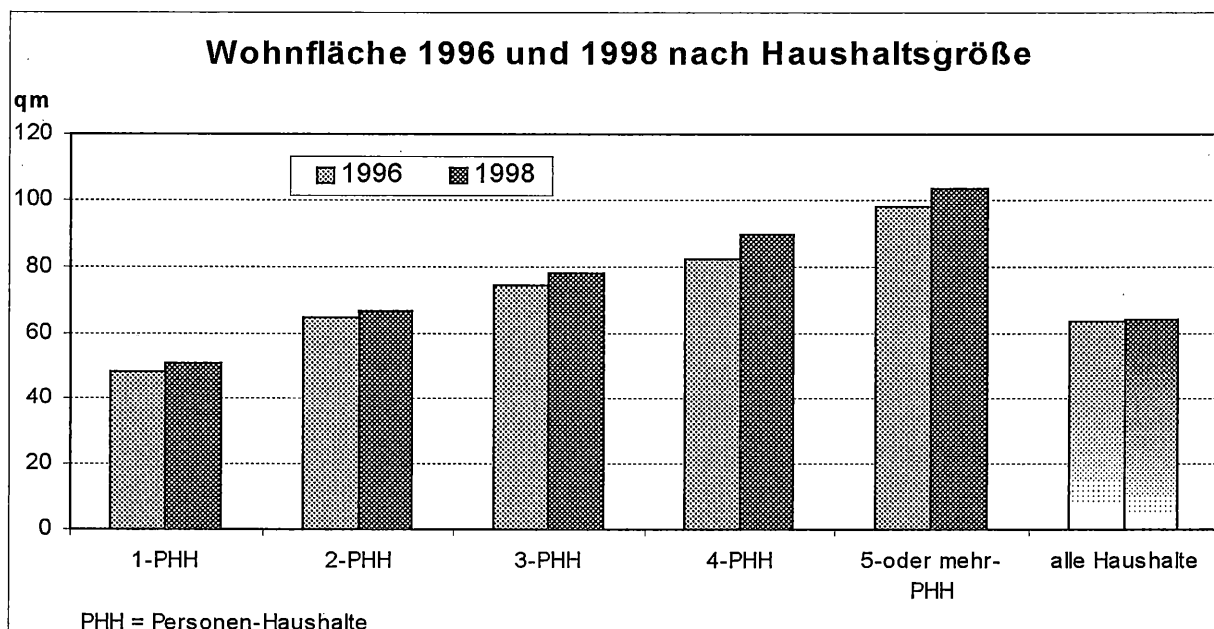

Mieterhaushalte haben durchschnittlich knapp 61 m<sup>2</sup> zur Verfügung, während der entsprechende Durchschnitt in den neuen Ländern gemäß BBR-Studie 65,3 m<sup>2</sup> erreicht.

Im selbst genutzten Wohneigentum beträgt die durchschnittliche Wohnfläche dem gegenüber fast 96 m<sup>2</sup>.

Über alle Haushaltsgrößen hinweg variiert die Wohnflächenzunahme je Haushaltsangehörigen von 1996 bis 1998 zwischen  $0,9 \text{ m}^2$  und  $1,8 \text{ m}^2$ . Dabei weisen Haushalte mit 4 oder mehr Personen, die häufig von Familien in der Expansions- und Konsolidierungsphase gebildet werden, den größten personenbezogenen Wohnflächenzuwachs auf.

Die Ausstattung der Wohnungen mit den Hauptkomfortmerkmalen hat sich im Zwei-Jahres-Zeitraum zwischen den beiden Bürgerumfragen 1996 und 1998 weiter erheblich verbessert. Das BBR gibt für die neuen Länder einen Ausstattungsgrad mit Sammelheizungen von 75 % an, der in Dresden deutlich übertroffen wird. Einzel- oder Mehrraumöfen werden nur noch in 11 % statt zuvor 23 % der Wohnungen bedient. Kohle erwärmt nur noch jede elfte Wohnung über Öfen oder Zentralheizungen. Eine räumlich differenzierte Betrachtung stellt heraus, dass in den von Altbebauung geprägten Ortsamtgebieten Neustadt, Pieschen und Loschwitz ein Rückgang der Einzel- und Mehrraumofenheizung auf die Hälfte bis ein Drittel (von jeweils 48 %, 44 %, 34 % auf 15 %, 23 %, 12 %) erfolgte. Die Gründe hierfür liegen nicht nur in der fortschreitenden Bestandsmodernisierung und im Wohnungsneubau, sondern auch im zunehmenden Leerstand von Substandardwohnungen.

Die Ausstattung der Wohnungen mit Bädern hat von 91 % auf 95 % zugenommen. Auch hier haben die Ortsamtgebiete Neustadt, Pieschen und Loschwitz am stärksten zugelegt. Mit neun Zehnteln der Wohnungen liegen sie zwar noch deutlich hinter dem städtischen Durchschnitt zurück, haben sich aber um 7 bis 14 Prozentpunkte verbessert. Analog liegt dort der Ausstattungsgrad mit Außen-WC mit 3 % trotz eines erheblichen Rückgangs noch etwa doppelt so hoch wie im gesamten Stadtgebiet.

## 2.1.3 Wohnkosten

### 2.1.3.1 Nettokaltmieten

Die Auswertung von Miethöhen und Mietnebenkosten lässt nur eingeschränkt Vergleiche mit den Ergebnissen der Dresdner Mietspiegelerhebungen 1998 und 1999 zu. Dies liegt daran, dass die Vorgaben für die Ermittlung der ortsüblichen Vergleichsmieten gemäß Miethöhegesetz bestimmte Mietvertragsverhältnisse ausschließen.

Die Nettokaltmieten stiegen im Zeitraum von 1996 bis 1998 um ca.  $1,30 \text{ DM/m}^2$  auf  $8,86 \text{ DM/m}^2$  an. Dies entspricht der vom BBR für die neuen Länder ermittelten Bruttokaltmiete. Er spiegelt nicht nur das höhere Preisniveau der Landeshauptstadt, sondern vor allem den hohen Modernisierungsgrad und Neubauanteil wider.

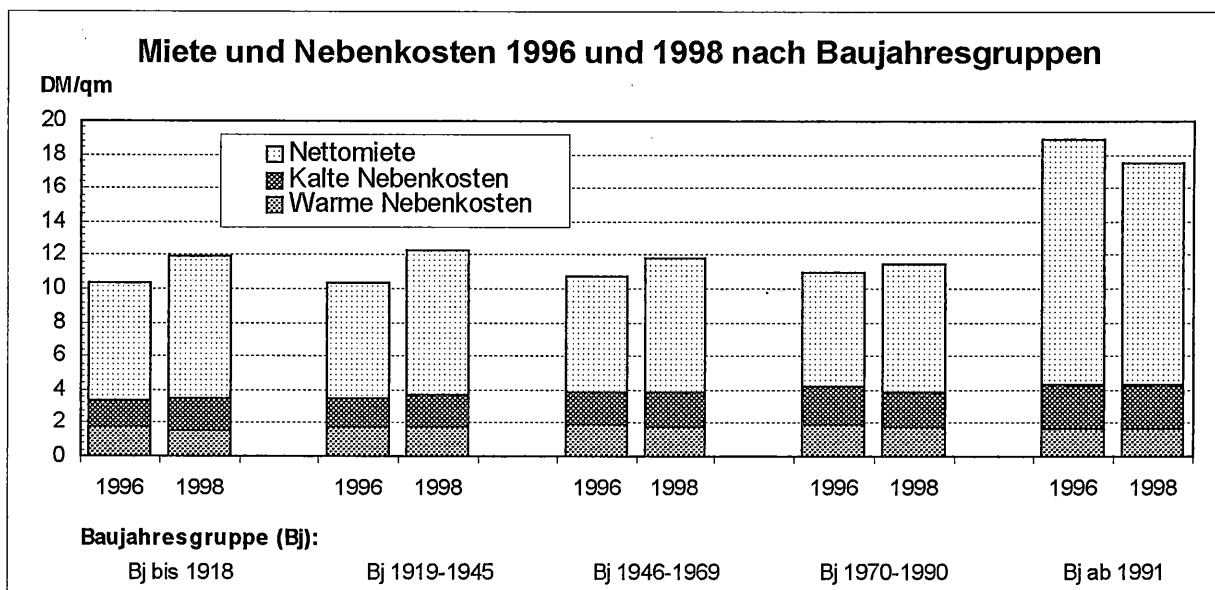

Der Wohnungsbestand der Baujahre bis 1990 wurde nach den Kriterien "Vorhandensein/Nichtvorhandensein neuer Fenster (nach 1990) und moderner Wärmedämmung" differenziert. Analysen der Miethöheeffekte weiterer Ausstattungsmerkmale (Bad, Heizungsart) ergaben, dass auf diese Weise mit reduzierter Stichprobe eine gute Separierung modernisierter und nicht modernisierter Mietwohnungen erzielt wird.

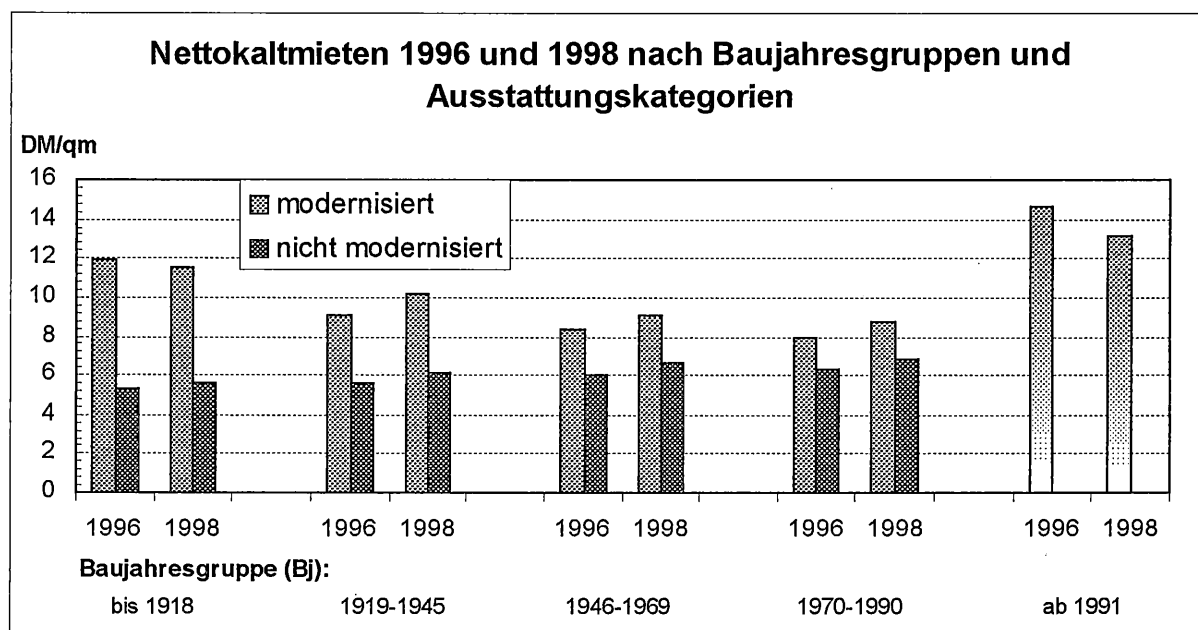

Die Miethöhe ist in zwei Teilsegmenten des Wohnungsmarkts zurückgegangen: Nach 1990 fertig gestellte Neubauwohnungen sowie modernisierte Wohnungen der Baujahre bis 1918 wurden mietpreisgünstiger, weisen aber nach wie vor das weitaus höchste Mietenniveau auf. Mieterhöhungen für nicht modernisierte Wohnungen blieben im Durchschnitt mit  $0,50 \text{ DM/m}^2$  moderat, und der Miethöheabstand von modernisierten zu nicht modernisierten Wohnungen hat sich in allen Baualtersgruppen von

1919 bis 1990 etwas vergrößert. Die durchschnittliche jährliche Mieterhöhung, bezogen auf vergleichbare Wohnungsstandards, betrug knapp 5 %. Der gesamtstädtisch höhere durchschnittliche Mietenanstieg ist auf die starke Bautätigkeit bei Neubau und Modernisierung zurück zu führen.

Somit hat die Einführung der ortsüblichen Vergleichsmiete nicht die mancherorts angekündigte Mietenexplosion verursacht.

### 2.1.3.2 Mietnebenkosten

Der günstige Verlauf der Mietnebenkostenbelastung im Zeitraum von 1996 bis 1998 setzt sich aus einem Rückgang der Heizkosten in allen Baujahrsgruppen bis einschließlich 1990 und einem Anstieg der "kalten" Nebenkosten im Fertigstellungszeitraum bis 1945 zusammen. Hier findet die umfangreiche Gebäudemodernisierung mit effizienteren Heizungsanlagen, individuellen Verbrauchserfassungssystemen und Wärmedämmungsmaßnahmen ihren Niederschlag, ohne den Einfluss relativ milder Winter völlig vernachlässigen zu wollen. Aber auch kommunale Entsorgungsdienstleistungen sind in Dresden im Mittel vergleichsweise preisgünstig, und schließlich schlagen Rationalisierungsmaßnahmen der Großvermieter bei umlagefähigen wohnungsnahen Dienstleistungen zu Buche.

Nach Bautypen differenziert haben sich die Mietnebenkosten angenähert.

Im Vergleich zum gesamten Mietwohnungsbestand der neuen Länder gemäß BBR-Untersuchung kann das Dresdner Miethöheniveau wie folgt beurteilt werden: Die Dresdner Grundmieten je Quadratmeter Wohnfläche erreichen das Niveau der Bruttokaltmieten (Grundmieten zuzüglich kalter Nebenkosten) in den neuen Ländern. Die Wohnnebenkosten und hierbei insbesondere die Heizkosten, die weniger als drei Viertel des Durchschnitts der neuen Länder betragen, haben sich in Dresden als günstig heraus gestellt. Dies erklärt in Verbindung mit geringeren mittleren Wohnungsgrößen die Tatsache, dass die wohnungsbezogenen Gesamtwohnkosten nur unwesentlich über dem betrachteten Gesamtdurchschnitt liegen.

### 2.1.3.3 Einkommen und Mietkostenbelastung

Hinsichtlich der Mietkostenbelastung sind die Bruttokaltmieten zum Haushaltsnettoeinkommen in Beziehung zu setzen. Die positive Tendenz der Heizungskosten geht in diese Vergleichsberechnung nicht ein.

Die erhobenen Einkommen enthalten keine Einmalzahlungen, so dass das Monatsmittel häufig etwas höher liegen dürfte. Die Haushaltseinkommensentwicklung war von 1996 nach 1998 rückläufig. Für die neuen Länder insgesamt belegt das BBR einen Rückgang der Haushaltsnettoeinkommen von knapp 3 000 DM auf 2 684 DM. Dieser Effekt ist insbesondere der Haushaltsverkleinerung mit einer Abnahme der Anzahl der zum Einkommen beitragenden Personen geschuldet. Aber auch eine erhöhte Nichterwerbsquote trägt hierzu bei. Auch Dresden ist von dieser Entwicklung nicht verschont geblieben. Hinzu kommt die selektive Umlandabwanderung einkommensstarker junger Familien.

Die ermittelten Dresdner Haushaltseinkommen verhalten sich in hohem Maße konsistent zur Mikrozensus-Auswertung des Statistischen Landesamts des Freistaates Sachsen für April 1998.

Nach sozio-ökonomischen Merkmalen differenziert haben sich die Haushaltseinkommen unterschiedlich entwickelt. Auffällig ist eine gesamtstädtische Zunahme in den Kategorien Frauen, Rentner (allein lebend oder Rentnerpaare), allein lebende Erwerbstätige, Alleinerziehende, Ein-Personen-Haushalte sowie in den Ortsamtsbereichen Pieschen, Klotzsche und Loschwitz. Dem stehen starke Rückgänge bei Paaren ohne Kinder, Haushalten mit drei bzw. mit fünf oder mehr Personen sowie den Ortsamtsbereichen Blasewitz, Prohlis und Plauen gegenüber. Diese Analyse kann an dieser Stelle nicht vertieft werden, deutet jedoch die Stabilität sowohl der Transfer-einkommen als auch der Erwerbseinkommen an. In vielen Fällen überdeckt die negative Haushaltseinkommensentwicklung einen positiven Trend der personenbezogenen Einkommen.

Das BBR bestätigt den Abstand der Haushaltsnettoeinkommen zu den alten Ländern, wobei Seniorenpaare fast den Gleichstand erreicht haben, gefolgt von Senioren-Singles und Alleinerziehenden.

Für die neuen Länder ermittelte das BBR eine Mietkostenbelastung von 23,0 % (27,5 % bei Ein-Personen-Haushalten). Die kommunalen Bürgerumfragen weisen für Dresden einen Anstieg dieser Quote von 19,7 % im Oktober 1996 auf 25,0 % im Oktober 1998 aus.

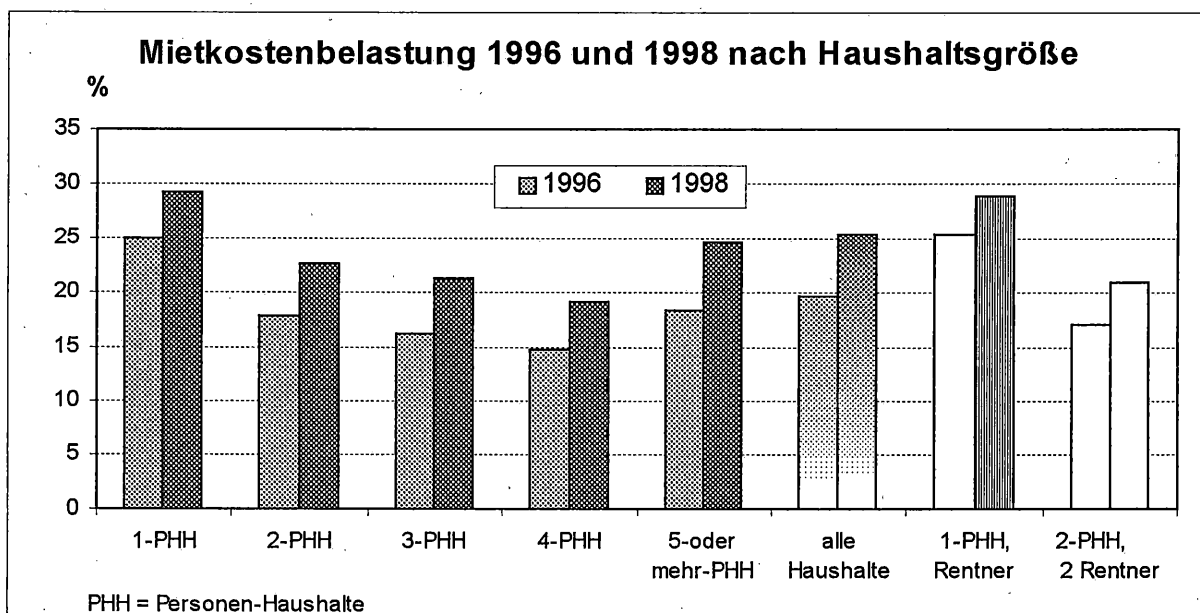

Für Rentnerhaushalte ergibt sich folgende Entwicklung: Bei unveränderter Haushaltsgröße – betrachtet werden Ein-Personen-Rentnerhaushalte und Rentnerpaare – stiegen die Einkommen etwa im Maße der Mietkostenerhöhungen an. Nach Zahlung aller Wohnkosten verbleibt ein gegenüber 1996 nahezu unverändertes verfügbares Resteinkommen.

Die Mietbelastungsquote erreicht bei allein lebenden Rentnern 28,9 % und bei Rentnerpaaren 21,0 %.

Zwei-Personen-Rentner-Haushalte liegen in der Nähe der Dresdner Durchschnittswerte für alle Haushalte, was die Haushaltsgröße, die Raumanzahl und die Wohnungsausstattung betrifft. Die Wohnfläche liegt sogar  $1,6 \text{ m}^2$  über dem Durchschnitt. Die Haushaltseinkommen lagen 1996 noch etwas unter dem Dresdner Mittelwert, haben diesen aber 1998 deutlich übertroffen. Entsprechendes gilt aber auch für die innerhalb von zwei Jahren erfolgten Mieterhöhungen: lagen die Mieten für diesen Personenkreis 1996 noch deutlich günstiger als im Mittel, so übertreffen sie nun die Durchschnittsmiete für alle Wohnungen. Dies korreliert mit einer überdurchschnittlichen Komfortverbesserung.

Bei Ein-Personen-Rentner-Haushalten sind positive Trends insbesondere bei der Verbesserung der Sanitärausstattung der Wohnungen als auch hinsichtlich des Einkommenszuwachses (95 DM entsprechend 5 %) zu verzeichnen. Die Wohnfläche hat auf durchschnittlich  $52,7 \text{ m}^2$  zugenommen und sich somit über die ermittelte mittlere Wunschgröße hinaus entwickelt.

Im Vergleich zu anderen sozio-demografischen Gruppen kann eine relative Verbesserung der Wohnverhältnisse Dresdner Rentner beobachtet werden.

Dabei erscheint die Situation allein lebender Rentner weniger günstig, denn ihnen verbleiben nach Abzug der Mietkosten etwa die Hälfte der Einkommen von Rentnerpaaren, während ihre personenbezogenen Aufwendungen für die Lebensführung sicherlich höher liegen dürften.

Der Anteil von Haushalten mit besonders niedrigem Einkommen stagniert auf einem niedrigen Niveau.

## 2.2 Umzugswünsche

### 2.2.1 Allgemeines

49 % der Dresdner haben ihre jetzige Wohnung erst nach 1990 bezogen. Das widerspiegelt eine hohe Umzugsmobilität, die weiterhin anhält.

Mehr als ein Drittel der Haushalte trägt sich mit Umzugsabsichten. Dabei plant mehr als jeder sechste den Wohnungswechsel schon in den nächsten 2 Jahren, weitere 6 % innerhalb von 5 Jahren. Mit denen, die sich zeitlich nicht fest legen wollen, ist hochgerechnet bei 85 000 Haushalten ein Umzug in absehbarer Zeit wahrscheinlich.

Von den Umzugswilligen haben sich 18 % für den Erwerb von Wohneigentum entschlossen, 39 % suchen eine andere Mietwohnung, 43 % wollten sich zu dieser Frage nicht entscheiden.

Der Wunsch, die Wohnung zu wechseln, ist von Jahr zu Jahr leicht gewachsen, obwohl 1997 und 1998 schon jeweils etwa 30 000 Haushalte umgezogen sind.

Auffällig ist die große Zahl der Unentschlossenen, die sich weder für eine neue Mietwohnung noch für Wohneigentum entscheiden wollten. Es sind überwiegend Ein- und Zwei-Personen-Haushalte aller Altersgruppen. Fast alle möchten in Dresden bleiben.

Die mit dieser Umfrage erfragten Umzugsgründe können als Wohnwünsche interpretiert werden. Dabei muss zwischen wohnungs- und umfeldbezogenen Wünschen unterschieden werden.

### 2.2.2 Wohnungsbezogene Umzugsgründe

35 % aller Umzugswilligen suchen eine **größere Wohnung**, das sind 3 Prozentpunkte weniger als noch 1996. Gesucht werden

- von 1-PHH vorzugsweise 2- bis 3-Raum-Wohnungen mit 40 bis 60 m<sup>2</sup>,
- von 2- und 3-PHH 2 bis 3 Räume mit 60 bis 100 bzw. 80 bis über 100 m<sup>2</sup>,
- von 4- und 5-PHH 4 bis 5-Räume ab 80 m<sup>2</sup>.

In der Altersgruppe ab 55 Jahre wünschen sich die Ein-Personen-Haushalte im Durchschnitt 51 m<sup>2</sup> und die 2-Personen-Haushalte 71 m<sup>2</sup> Wohnfläche.

Eine **modernere Wohnung** wünschen sich 27 % der Umzugswilligen, von denen der größte Teil bisher in Wohnungen mit einfacher Ausstattung (besonders Ofenheizung) wohnt.

Eine **billigere Wohnung** sucht fast ein Viertel der Umzugskandidaten, in der Umfrage 1996 gaben diesen Grund nur 14 % an. 46 % von ihnen (hauptsächlich 1- und 2-Personen-Haushalte) zahlen zur Zeit über 12 DM/m<sup>2</sup> und 22 % zwischen 10 und 12 DM/m<sup>2</sup> Nettokaltmiete.

Von den 15 % der Umzugswilligen, die eine **kleinere Wohnung** suchen (Kommunale Bürgerumfrage 1996: 18 %), sind etwas mehr als ein Drittel 1-Personen-, ein weiteres Drittel 2-Personen- und 19 % 3-Personen-Haushalte. In 41 % dieser Haushalte war der Befragte älter als 54 Jahre.

Gesucht werden hauptsächlich 2-Raum-Wohnungen vorwiegend mit 50 bis 70 m<sup>2</sup> Wohnfläche und 3-Raum-Wohnungen vorwiegend mit 70 bis 100 m<sup>2</sup>.

In der Altersgruppe ab 55 Jahre möchten die 1-Personen-Haushalte im Durchschnitt 52 m<sup>2</sup> und die 2-Personen-Haushalte 61 m<sup>2</sup> Wohnfläche. Die wohnungsbezogenen Umzugsgründe aller umzugswilligen Haushalte sind:

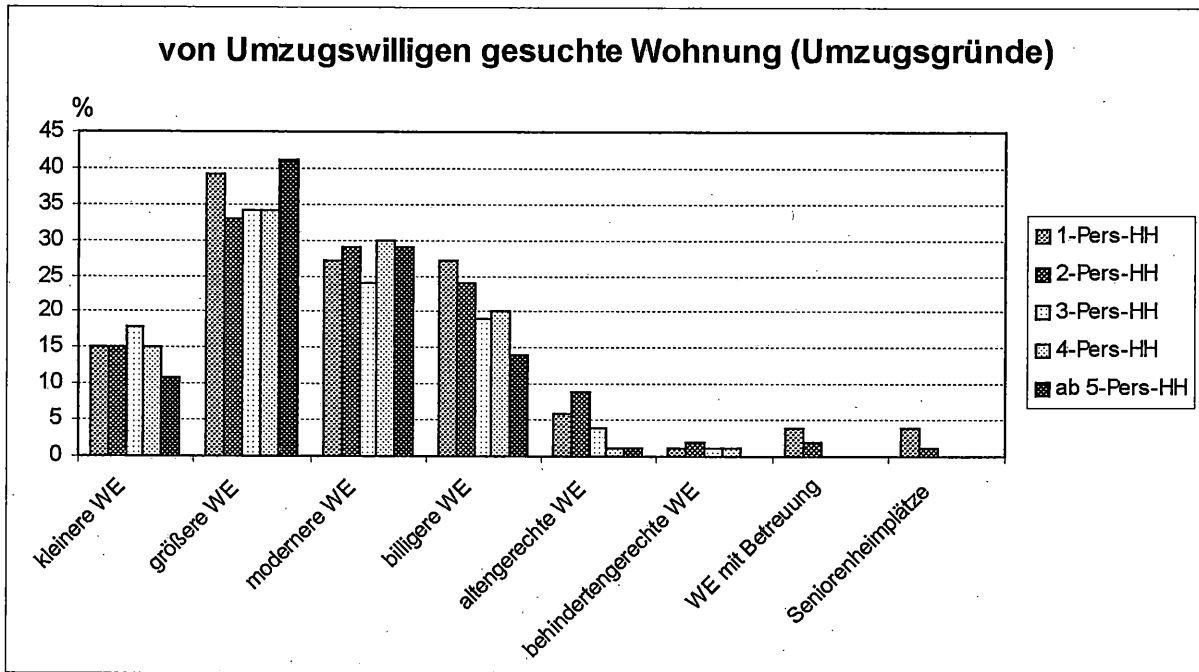

Die Umstellung auf die Wohnansprüche im höheren Lebensalter beginnt nicht erst mit dem Rentenalter, sondern schon als Mittfünfziger. Deshalb wurden die speziellen Umzugswünsche der älteren Haushalte mit Befragten ab 55 Jahre analysiert.

Von dieser Gruppe haben 20 % den Wunsch umzuziehen. Allerdings will nur die Hälfte von ihnen schon in den nächsten 5 Jahren die Wohnung wechseln.

Fast jeder dritte Haushalt aus dieser Gruppe hat für das Wohnen im Alter spezielle Wünsche. Die folgende Abbildung stellt ausgewählte Wohnwünsche dar:

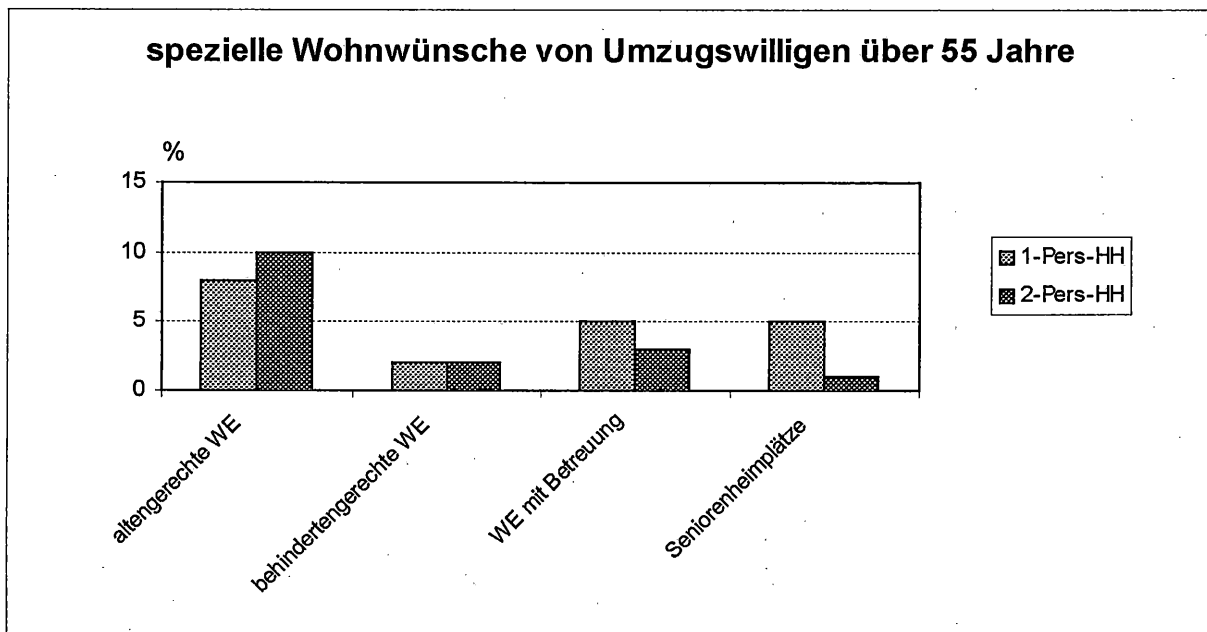



### 2.2.3 Umgebungsbezogene Umzugsgründe

Die weiteren Wohnwünsche beziehen sich auf die Wohnumgebung. Im Vergleich mit den vorangegangenen Umfragen haben diese Gründe gegenüber den mehr wohnungsbezogenen leicht an Gewicht zugenommen. Erstes Umzugsmotiv ist hierbei wieder der Wunsch nach mehr Ruhe und Naturnähe und mehr Grün im Wohnumfeld. Einen Zuwachs gibt es bei der Erwartung, durch einen Umzug eine bessere Anbindung an öffentliche Verkehrsmittel zu erreichen (1996: 2 %, 1998: 6 %), auch der Wunsch nach mehr Ordnung und Sicherheit legt um 3 Prozentpunkte zu, und die Kriterien soziales Umfeld und kindgerechtere Umgebung sind ebenfalls um je 2 Prozentpunkte gewachsen.

Die folgende Grafik Seite zeigt die Bedeutung der Komponenten des Wohnumfeldes für die Umzugswilligen.

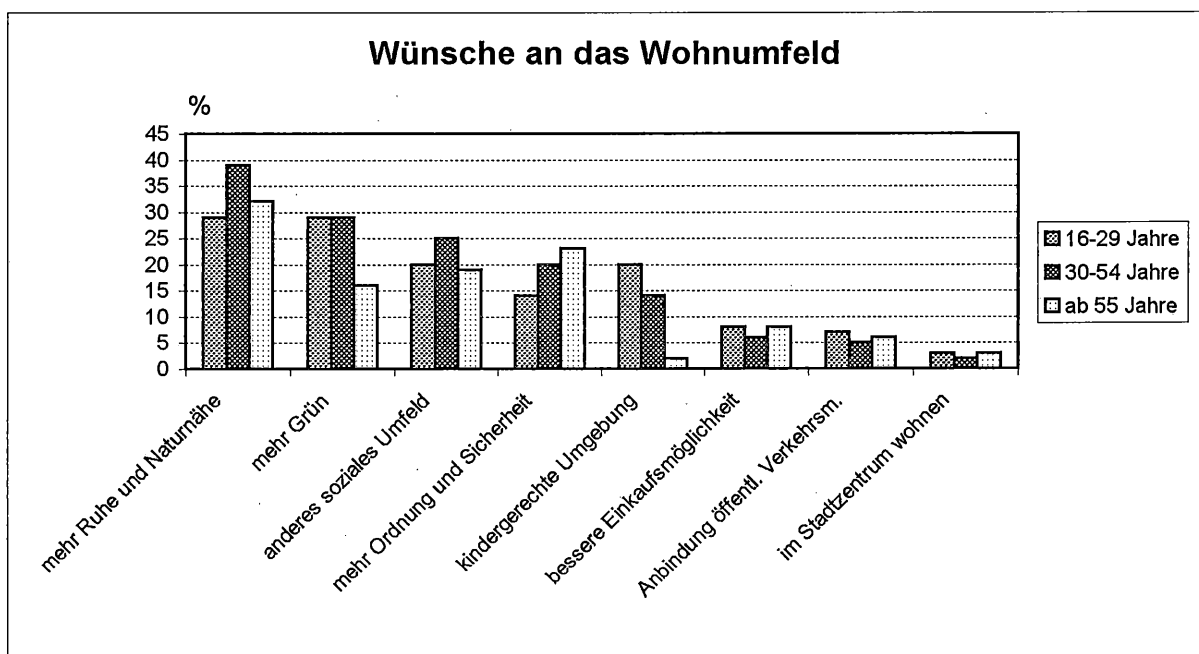

### 2.2.4 Umzugsgrund Eigentumserwerb

Den Erwerb von Wohneigentum zur eigenen Nutzung geben als Ziel ihrer Wünsche 17,6 % der umzugswilligen Haushalte an, das sind auf Dresden hochgerechnet rund 15 000 Haushalte. Zu diesen kommen jedoch noch 43 %, die sich weder für Eigentum noch für Miete entscheiden konnten. Sie werden sich gegebenenfalls je nach Angebot und Zahlungsfähigkeit für eine der Möglichkeiten entscheiden.

Eine Gliederung dieser Wünsche zeigt die Abbildung auf der nächsten Seite:

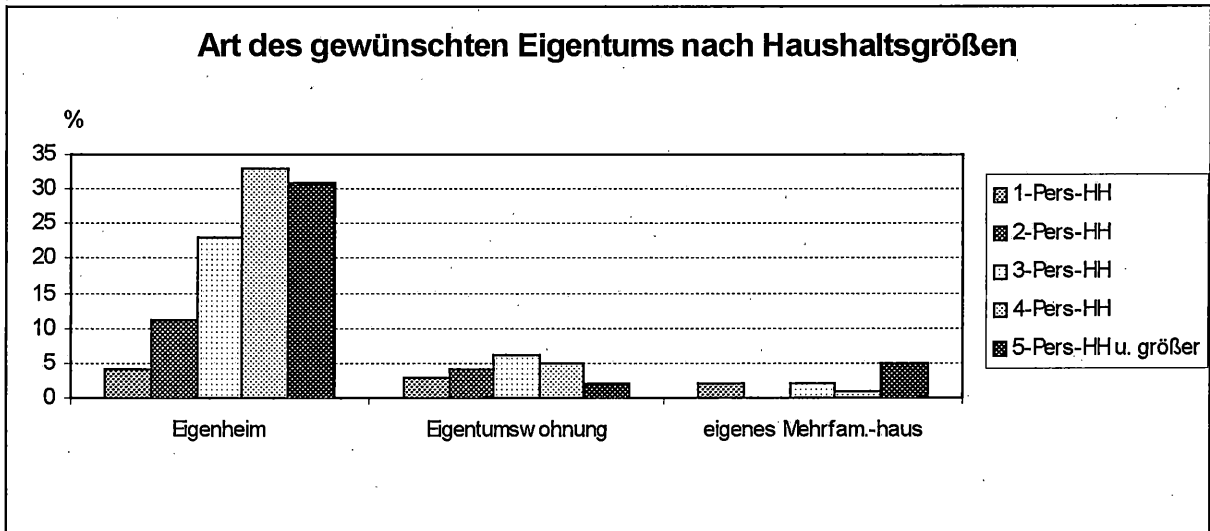

Die Realisierung der Eigentumswünsche soll in folgenden Zeiträumen erfolgen:

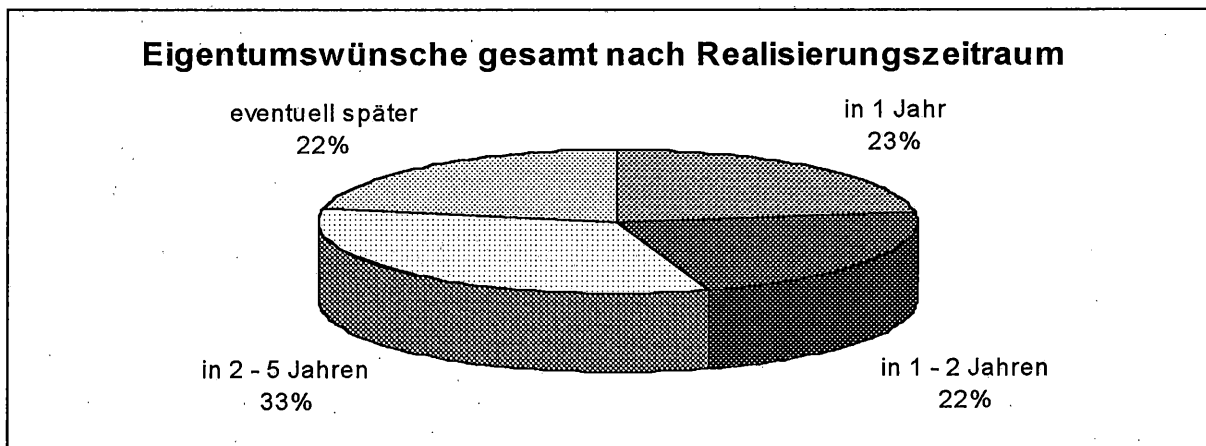

Die erste Voraussetzung für den Erwerb von Wohneigentum ist ein ausreichendes Einkommen. Die Gruppierung des Einkommens der Interessenten ist in der nächsten Abbildung dargestellt:

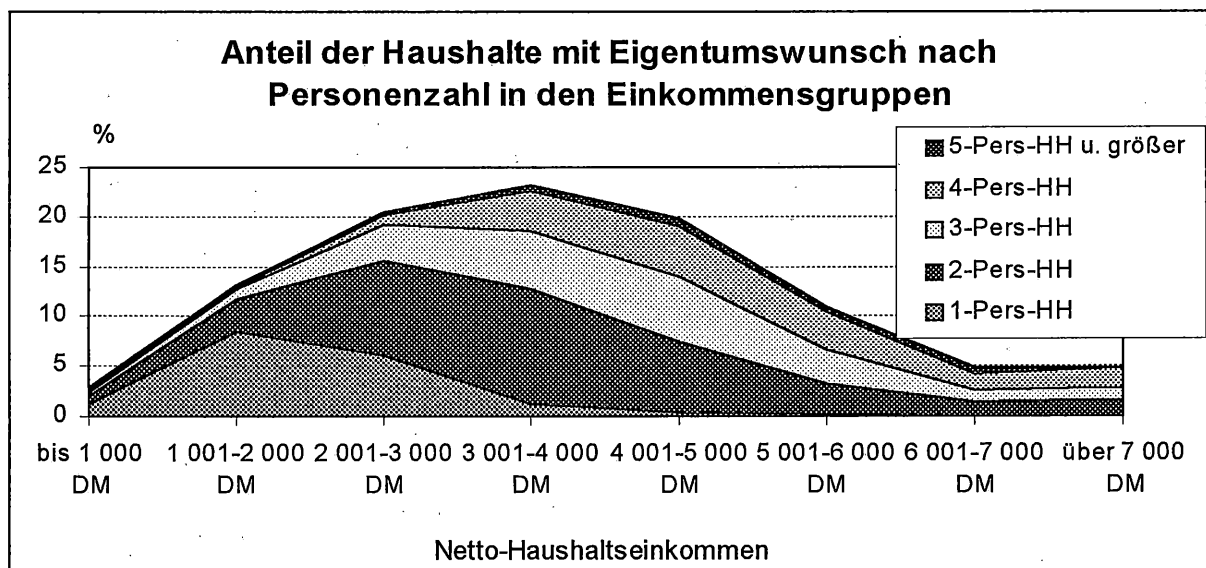

Von denjenigen, die konkrete Eigentumswünsche signalisierten, sind unter der Annahme eines notwendigen Mindestnettoeinkommens - je nach Haushaltsgröße ein Nettoeinkommen von ca. 2 000 - 4 000 DM/Monat - nur etwa drei Viertel als kurz- und mittelfristig realisierbar einzuschätzen. Die anderen sind wohl eher als potentielle Interessenten zu werten. Außerdem kann bei einem Teil der Unentschlossenen auf Grund ihres Einkommens und der Wohnwünsche auch kurzfristig mit Eigentumswünschen gerechnet werden.

Für den Erwerb von Wohneigentum haben die interessierten Haushalte angegeben, welche Höchstpreise sie zu zahlen bereit wären:

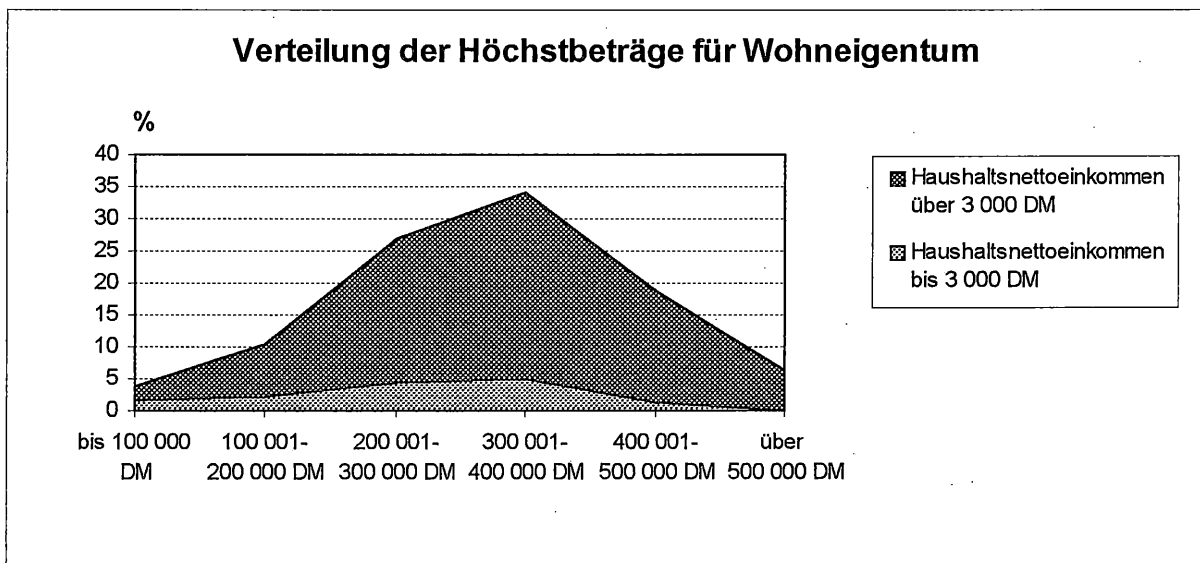

Die Höhe der monatlichen Belastung, die die Haushalte auf sich zu nehmen bereit sind:

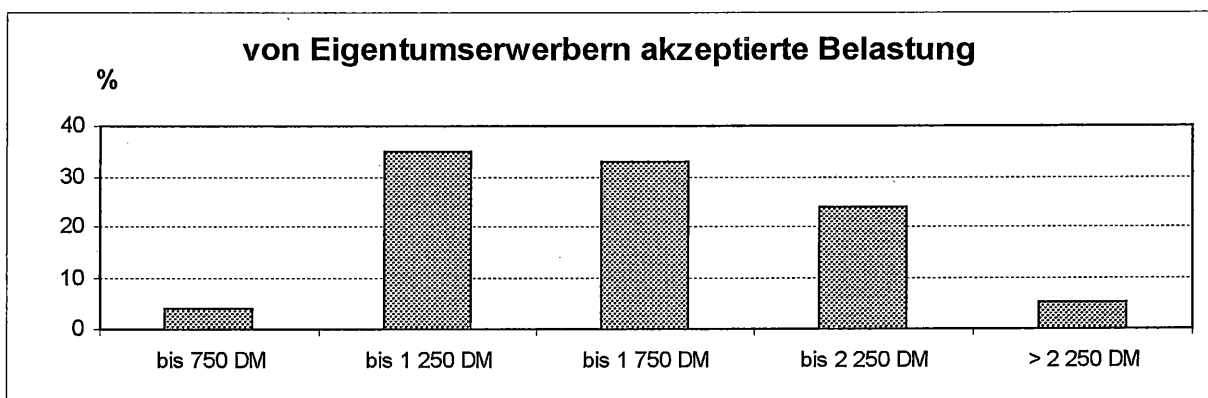

Reichlich 64 % der befragten Haushalte wollen Eigenheime und Eigentumswohnungen im Stadtgebiet erwerben, 36 % beabsichtigen ins Umland zu ziehen. Da der 2. Teil der Umfrage erst im Februar 1999 realisiert wurde, sind die zum 01.01.1999 eingemeindeten Ortschaften hier schon als Stadtgebiet betrachtet worden.

Die Verteilung der als Standort gewünschten Stadtteile und der Gemeinden bzw. Städte im Umland ist den beiden folgenden Abbildungen zu entnehmen:

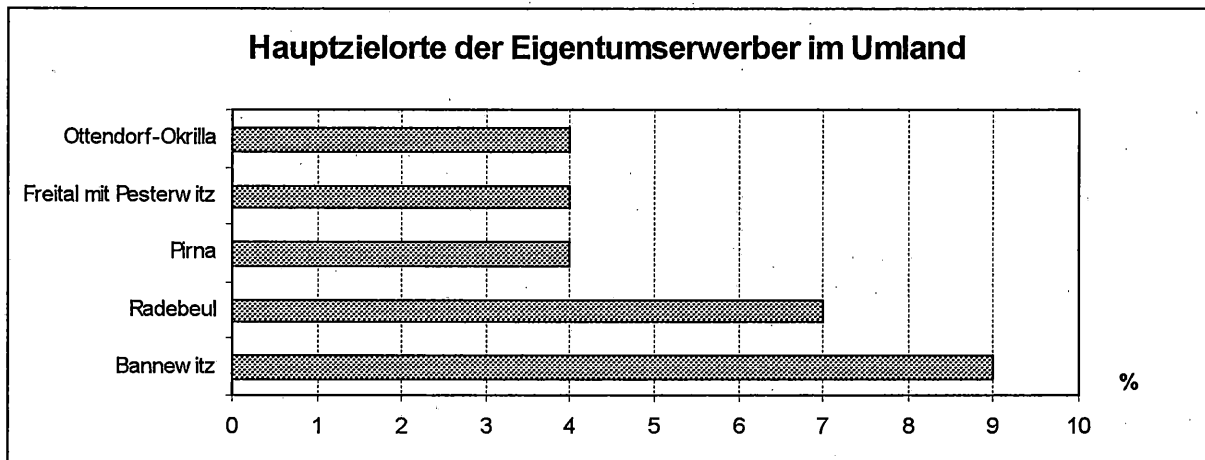
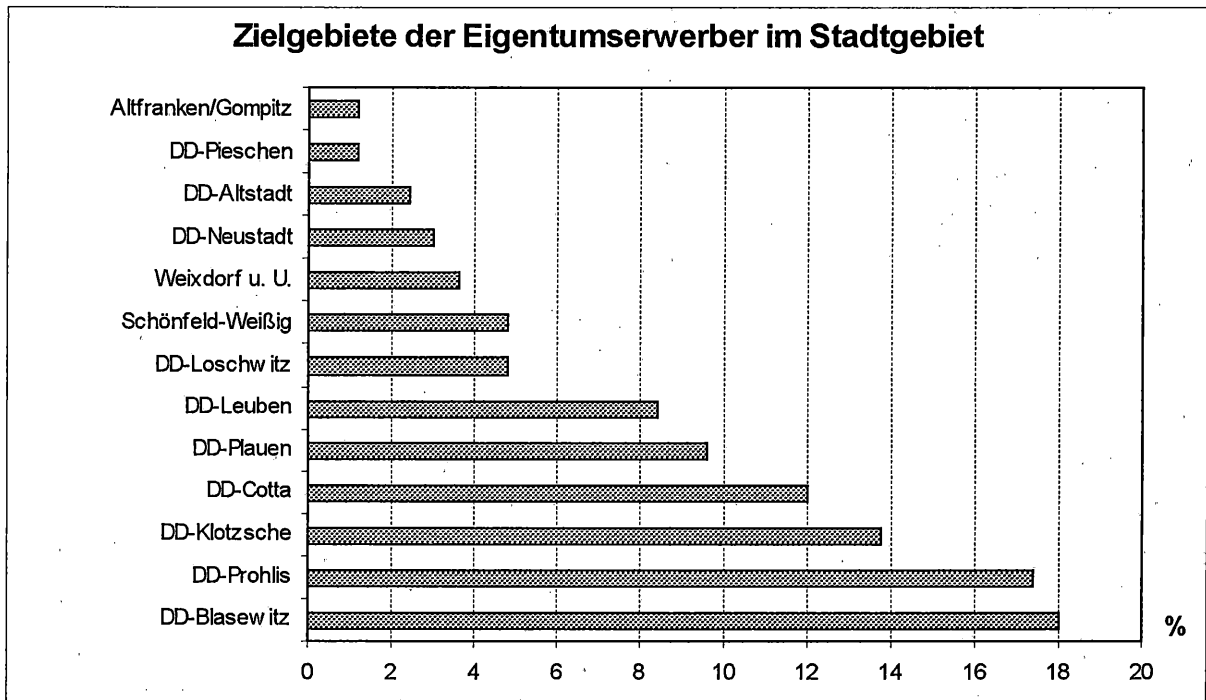

Die Gründe, die zur Entscheidung für die Bevorzugung des Eigentumserwerbs geführt haben, sind in in der folgenden Abbildung zusammengestellt. Mehrfachnennungen waren möglich.

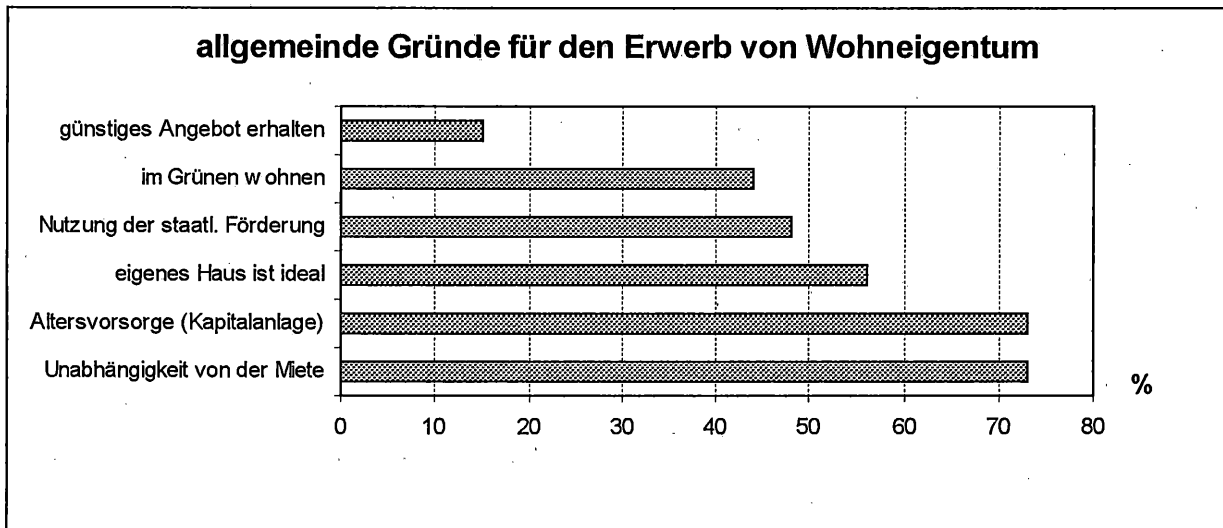

Bei der Auswahl der Standorte und Objekte spielen einige Faktoren eine wesentliche Rolle, die allerdings entsprechend dem Eigentumstyp unterschiedlich bewertet werden. Die Abbildung zeigt die wichtigsten fünf Merkmale.

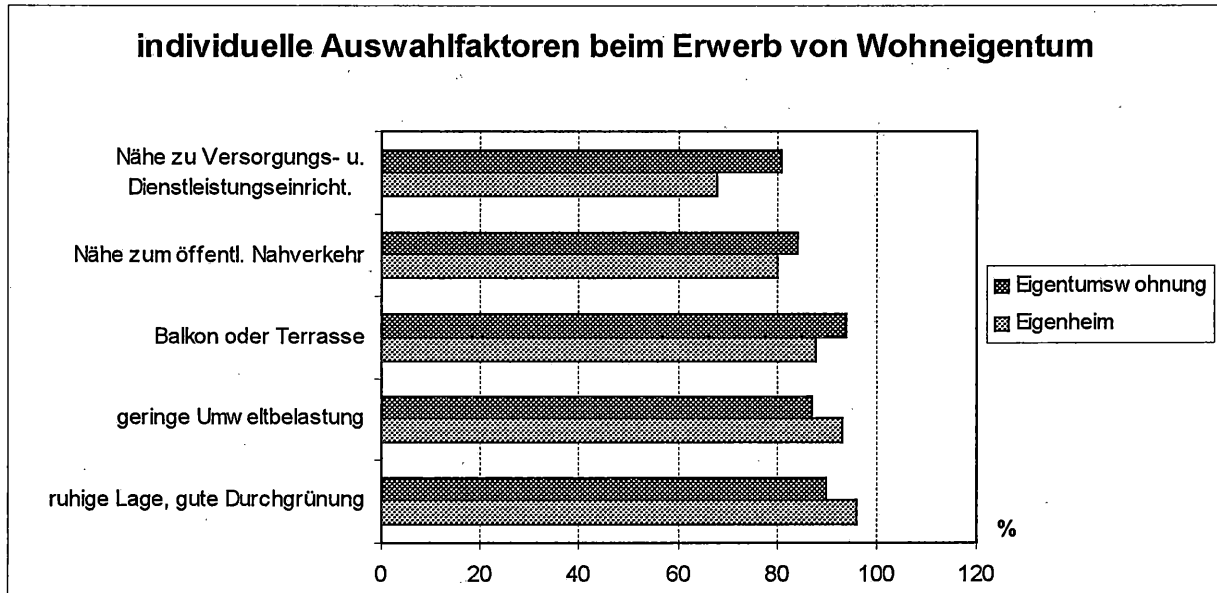

## 2.3 Bildung von Wohneigentum

### 2.3.1 Spezifische Wünsche für Eigenheime

Rund 73 % wollen ein frei stehendes Einfamilienhaus erwerben, knapp 21 % sind an einer Doppelhaushälfte interessiert, und etwa je 3 % haben ein Reihenend- oder -mittelhaus zum Ziel.

Sollte wegen der durchschnittlich höheren Preise im Stadtgebiet die Finanzierung ihres gewünschten Haustyps nicht möglich sein, würden sich knapp drei Viertel der Interessenten im Umland der Stadt nach einem günstigeren Angebot umsehen. Etwas mehr als ein Viertel würde in der Stadt auf einen preiswerteren Haustyp ausweichen. Größere Haushalte fühlen sich stärker an die Stadt gebunden als kleinere.

Fast zwei Drittel der Interessenten, besonders kleine und junge Haushalte, möchten ein Haus, das später erweitert werden kann. Sie bevorzugen auch Häuser, die individuell gestaltet werden können.

73 % der Bauwilligen ziehen Häuser in Massivbauweise solchen in Holz- oder Mischbauweise vor.

Die Rolle der ökologischen Gesichtspunkte verdeutlicht die nachfolgende Abbildung:

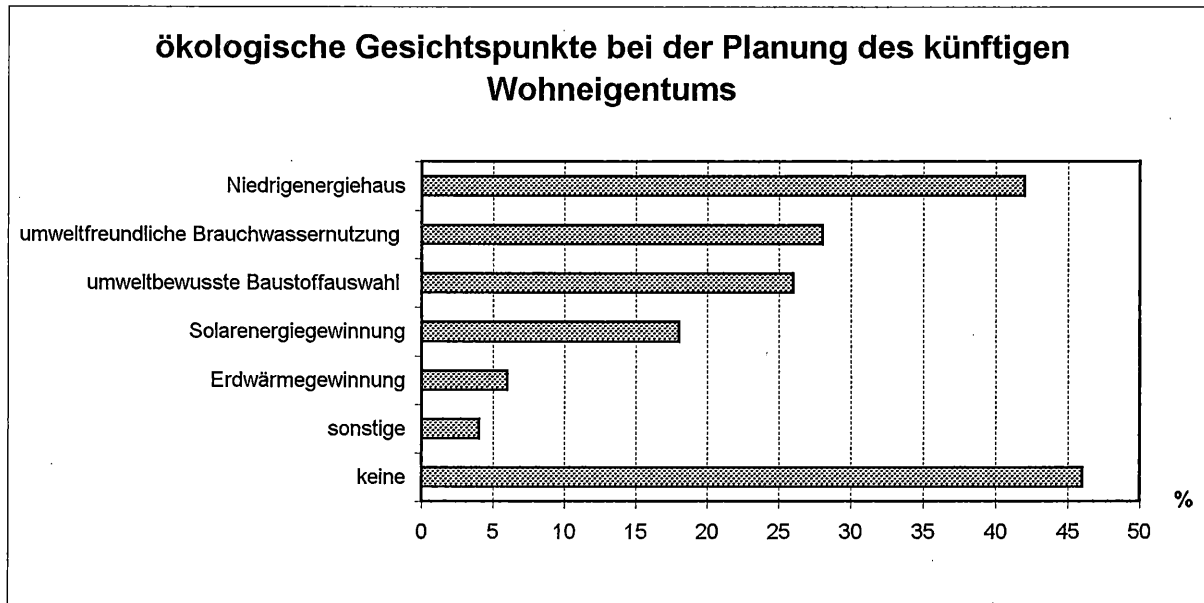

Nur die reichliche Hälfte der Interessenten will ein vollständig unterkellertes Haus. Andererseits wollen nur 15 % ganz auf einen Keller verzichten.

Die gewünschten Wohnflächen sind in der nächsten Abbildung abzulesen:

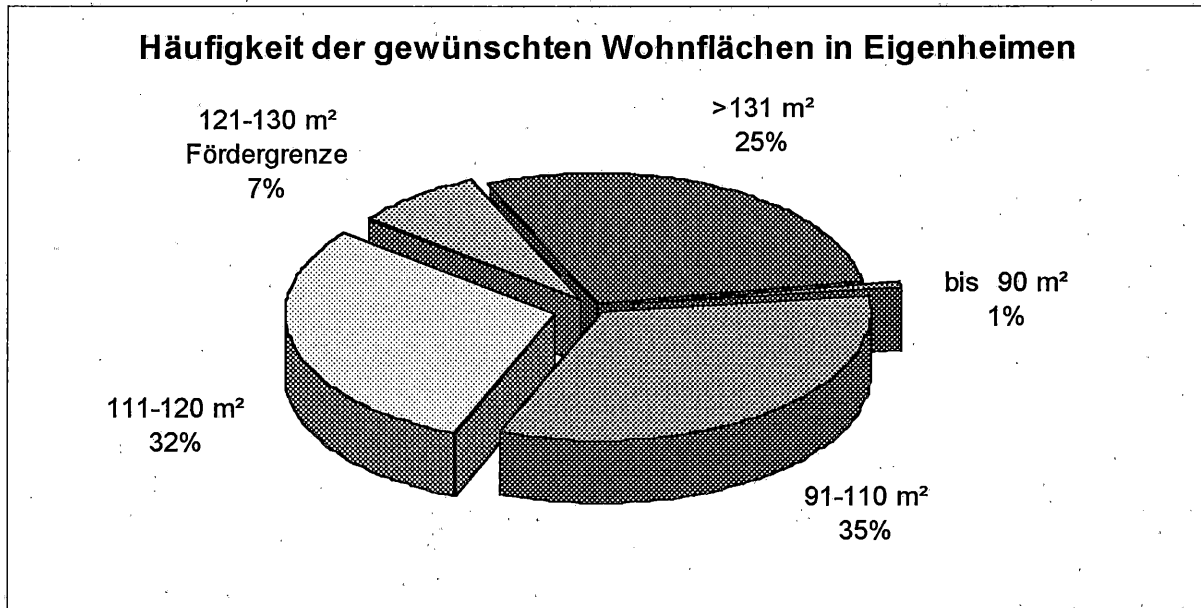

Knapp drei Viertel aller potenziellen Eigenheimbewerber wollen Eigenheime mit **Wohnflächen** zwischen 90 und und 130 m<sup>2</sup> erwerben. Sie liegen von der Wohnfläche her im Rahmen der Förderbedingungen des Landes, die bei 130 m<sup>2</sup> enden. Die anderen Haushalte suchen Eigenheime mit Wohnflächen über 130 m<sup>2</sup>. Wohnflächen unter 90 m<sup>2</sup> werden fast nicht gewünscht.

Die gewünschten Grundstücksflächen liegen in den meisten Fällen zwischen 350 und 500 m<sup>2</sup>. Die Realisierung der Flächengröße ist sehr von der Lage der Grundstücke abhängig, denn sie beeinflusst stark den Preis und damit die Finanzierbarkeit des Vorhabens. Die Grafik stellt dar, wie groß die von den potenziellen Eigentümern gesuchten Grundstücke sein sollen:

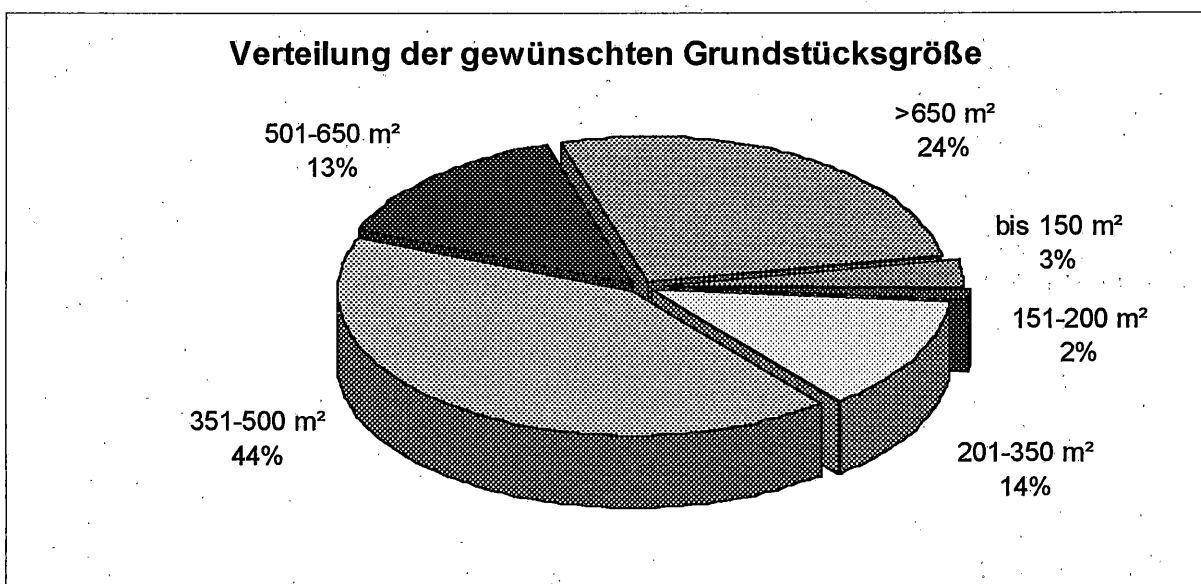

### 2.3.2 Spezifische Wünsche für Eigentumswohnungen

Die Vorstellungen von der Größe ihrer selbstgenutzten Eigentumswohnung variieren nach Haushaltsgröße sehr stark:

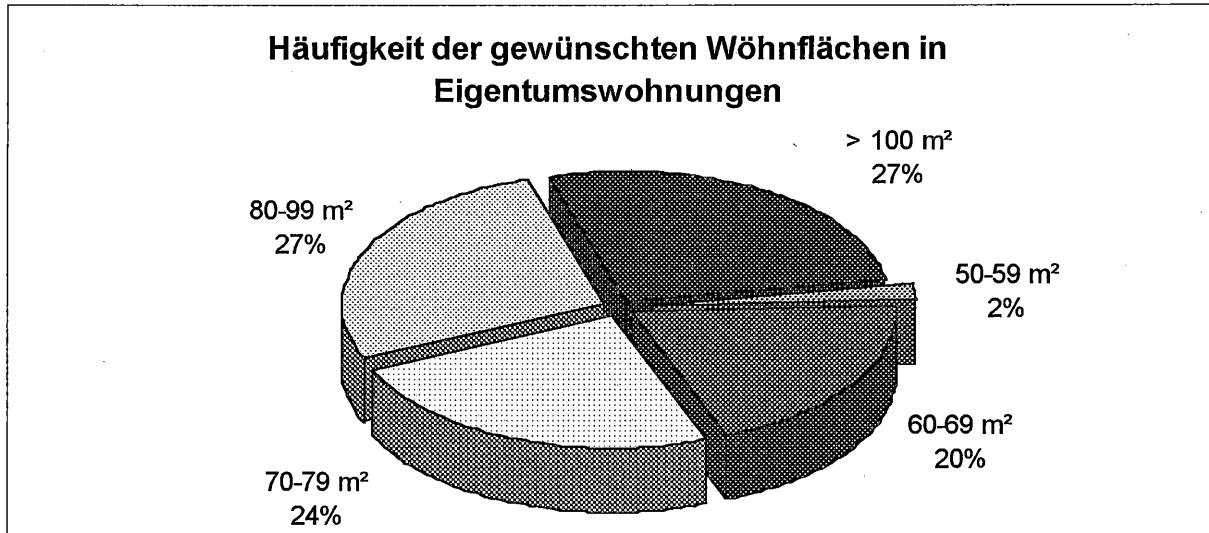

Bezüglich der Raumanzahl werden 3- und 4-Raum-Wohnungen am meisten gewünscht.

Genau die Hälfte der Befragten möchte eine sanierte Altbauwohnung erwerben. 7 % gaben an, eine Plattenbauwohnung erwerben zu wollen. 43 % haben sich für eine nach 1990 gebaute Neubauwohnung entschieden.

Um ihren PKW unterstellen zu können, erwarten 52 % der künftigen Wohnungsbesitzer einen Platz in einer Garage oder Tiefgarage. 38 % sind mit einem Stellplatz am Haus zufrieden. In der Regel genügt ein Stellplatz pro Wohnung. Etwa 20 % wünschen sich zwei Stellplätze.

### 2.4 Bürgerhinweise

Von den 5 116 Dresdnern, die ihren Fragebogen ausfüllten und zurückschickten, haben 1 622 Bemerkungen in den dafür reservierten Freiraum auf Seite 7 des Fragebogens eingetragen, das entspricht 31,7 %. Sie äußerten sich dabei mit 2 373 einzelnen Hinweisen. Diese Größenordnungen entsprechen denen der bisherigen Befragungen.

Männer machten dabei etwas häufiger von der Möglichkeit einer Eintragung Gebrauch als Frauen, während Frauen oftmals längere Ausführungen machten.

17 % aller, die eine Eintragung vornahmen, beklagten sich über zu hohe Grundmieten bzw. Wohnkosten. Darunter waren mit 44 % überproportional viele 1-Personen-Haushalte, deren Anteil an den Befragten nur 25 % ausmachte.



Da die Befragung sich anders als ihre Vorgänger auf das Thema Wohnen konzentrierte, waren die Befragten auch gedanklich dort hin geführt und äußerten sich besonders oft zu damit verbundenen Problemen. Lässt man zunächst jedoch diese Eintragungen unbeachtet, so stellt man fest, daß wiederum alles rund um den rollenden und ruhenden Straßen- und öffentlichen Personennahverkehr die Dresdner am meisten beschäftigt, wobei sich 3 von 4 Hinweisen auf den motorisierten Individualverkehr (z. B. schlechter Straßenzustand in Dresden, schneller Bau weiterer Elbbrücken, Schaffung von Parkflächen im Stadtzentrum und im Bereich der Technischen Universität) bezogen.

Meinungen zur Diskussion im Stadtrat zur kommunalen Wirtschaftspolitik (z. B. VW-Ansiedlung) holten 1998 weiter auf, die Sorge um Ordnung und Sicherheit verlor an Bedeutung. Erfreulich war auch, dass die Arbeit der Verwaltung weniger als bisher ins Visier genommen wurde. Umweltprobleme (weiter zunehmend empfundene Belastung durch Verkehrslärm, Wunsch nach Pflanzung von Bäumen) standen auch deshalb höher im Kurs, weil sie vielfach mit dem Wohnen in enger Verbindung stehen.

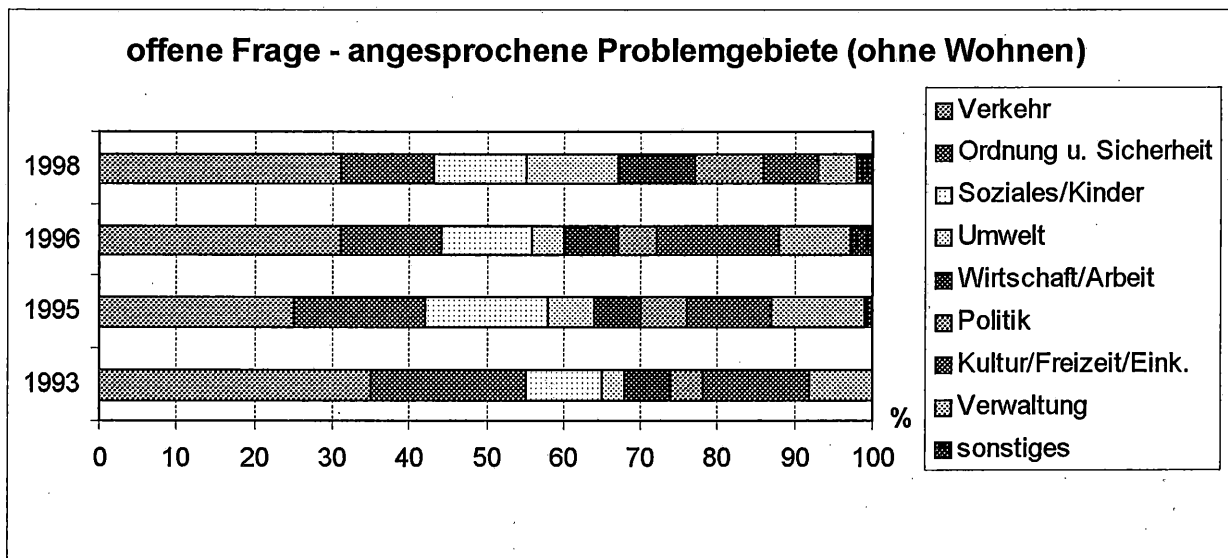

### **3. Tabellen**

#### **3.1 Inhaltliche Auswertung – Teil I**

- geordnet nach Fragenummer
- gewichtet nach Familienstand und Fragebogenrücklauf, Fragen zum Haushalt zusätzlich nach Haushaltzusammensetzung
- Angaben sind die Prozentanteile an der Zeilensumme. Wenn Mehrfachnennungen möglich waren, ist die Zeilensumme i. a. größer als 100 %. In einigen Fällen ist der Mittelwert angegeben, worauf in der Spaltenüberschrift gesondert hingewiesen wird.

	Frage 1/I: Beginn des Wohnens in Dresden									
	vor 1911	1911- 1920	1921- 1930	1931- 1940	1941- 1950	1951- 1960	1961- 1970	1971- 1980	1981- 1990	ab 1991
insgesamt	0	2	6	8	9	15	18	20	10	12
Geschlecht										
Männer	0	1	5	8	9	16	18	20	10	13
Frauen	1	2	7	8	10	14	17	20	11	11
Familienstand						100				
verheiratet	0	1	6	11	12	18	20	14	11	8
verwitwet	3	10	19	13	12	15	10	7	4	7
geschieden	1	1	5	7	11	18	21	16	12	8
ledig	0	1	2	3	3	7	15	35	11	22
Altersgruppe des Befragten										
16 bis 24 Jahre								71	9	20
25 bis 34 Jahre							32	20	17	30
35 bis 44 Jahre						28	23	17	20	12
45 bis 54 Jahre					27	18	15	23	10	6
55 bis 64 Jahre				28	17	17	21	9	5	4
65 bis 74 Jahre			31	15	8	23	9	6	3	6
75 Jahre und älter	5	20	22	8	13	11	5	6	3	6
Stellung im Erwerbsleben										
Erwerbstätiger				3	10	13	23	21	15	15
Schüler/Azubi/Student					0	0	3	64	10	22
Arbeitsloser/-suchender				7	16	16	20	20	10	11
Altersübergang				26	15	25	19	10	4	2
Rentner/Pensionär	1	5	19	19	8	20	11	7	4	5
Hausfrau u. a.				1	9	9	22	24	16	18
Haushaltsnettoeinkommen										
bis 1000 DM	1	3	2	5	1	6	10	48	10	15
bis 1400 DM		3	6	10	10	13	13	23	8	13
bis 1800 DM	2	4	10	9	6	13	17	19	5	15
bis 2200 DM	1	2	9	9	10	13	12	20	8	15
bis 2500 DM		3	6	7	11	10	21	18	13	12
bis 3000 DM	0	2	8	11	10	15	16	14	9	14
bis 3500 DM	0	1	7	13	11	18	19	12	10	9
bis 4000 DM		1	5	10	10	19	23	16	7	10
bis 5000 DM		1	4	6	9	15	21	19	14	12
bis 6000 DM			1	3	9	15	23	19	18	11
über 6000 DM			0	3	10	14	17	24	16	15
Haushaltsgröße										
1-Personen-Haushalt	1	4	10	8	8	12	16	17	8	16
2-Personen-Haushalt	0	1	8	13	13	16	16	15	7	11
3-Personen-Haushalt	0		0	2	8	13	21	28	14	13
4-Personen-Haushalt				0	3	16	24	28	19	9
5-Personen-Haush. u. gr.				1	4	14	15	28	27	10
Ortsamtsbereich										
OA Altstadt	1	1	8	10	9	17	21	18	7	8
OA Neustadt		1	4	8	7	10	16	17	10	27
OA Pieschen		3	6	7	10	15	15	18	12	14
OA Klotzsche	1	1	5	10	9	14	15	21	15	10
OA Loschwitz	1		8	9	12	16	13	15	10	15
OA Blasewitz	1	2	6	10	8	16	22	18	6	12
OA Leuben	1	1	6	12	11	14	17	21	8	9
OA Prohlis	1	2	6	7	11	13	15	24	13	8
OA Plauen		2	7	7	10	18	20	20	8	10
OA Cotta und Ortschaften	0	2	4	6	8	14	16	20	17	13
Stadtteilyp										
Altbau - einfache Wohnlage	0	3	5	6	8	10	15	19	15	19
Äußere Neustadt		1	4	3	3	5	17	17	13	37
Altbau - mittlere Wohnlage	0	2	6	8	9	17	17	17	11	13
überw. Neubau nach 1969	0	1	5	7	10	15	16	26	13	7
Neubau mit gr. Altbauanteil	1	2	6	11	10	15	19	18	8	10
"Altneubau" vor 1970	1	1	8	11	9	19	23	14	5	7
Altbau - gute Wohnlage	1	1	6	8	10	15	18	18	8	16

	Frage 1/II: Einzug in die Wohnung									
	vor 1911	1911- 1920	1921- 1930	1931- 1940	1941- 1950	1951- 1960	1961- 1970	1971- 1980	1981- 1990	ab 1991
insgesamt	0	0	0	1	1	4	8	14	21	49
Geschlecht										
Männer	0	0	0	1	1	4	8	14	21	50
Frauen		0	0	1	1	4	9	14	21	49
Familienstand										
verheiratet	0	0	0	1	1	6	11	16	23	41
verwitwet			2	3	4	10	13	14	18	37
geschieden				1	1	2	6	16	25	49
ledig	0	0		0	0	1	3	11	16	68
Altersgruppe des Befragten										
16 bis 24 Jahre								14	20	65
25 bis 34 Jahre							1	3	10	85
35 bis 44 Jahre						1	1	5	37	55
45 bis 54 Jahre					1	2	3	27	31	36
55 bis 64 Jahre				2	1	5	22	23	16	31
65 bis 74 Jahre			1	3	2	16	17	15	15	32
75 Jahre und älter	0	1	2	4	7	10	10	15	15	35
Stellung im Erwerbsleben										
Erwerbstätiger				0	1	1	4	12	24	58
Schüler/Azubi/Student								17	24	59
Arbeitsloser/-suchender			0	0	1	2	7	17	24	49
Altersübergang				2		5	16	25	11	41
Rentner/Pensionär	0	0	1	3	3	12	17	17	15	32
Hausfrau u. a.					0		4	10	19	67
Haushaltsnettoeinkommen										
bis 1000 DM		1			1	1	4	14	15	63
bis 1400 DM		1		1	1	4	6	17	13	56
bis 1800 DM			1	2	1	2	8	13	21	52
bis 2200 DM			0	2	1	4	8	13	17	55
bis 2500 DM			0	0	1	4	10	12	22	50
bis 3000 DM			1	1	2	5	11	13	16	50
bis 3500 DM			1	1	2	8	12	14	17	44
bis 4000 DM				1	1	7	10	16	18	47
bis 5000 DM			0	0	1	3	7	15	27	48
bis 6000 DM				1	0	2	6	16	26	50
über 6000 DM				0	1	2	4	13	29	50
Haushaltsgröße										
1-Personen-Haushalt	0	0	1	1	2	4	8	12	15	56
2-Personen-Haushalt	0	0	0	1	1	7	14	16	16	44
3-Personen-Haushalt		0	0	1	0	1	2	17	27	51
4-Personen-Haushalt				0	0	1	2	9	38	50
5-Personen-Haush. u. gr.					1	2	3	9	25	60
Ortsamtsbereich										
OA Altstadt			0	0	0	7	18	18	18	38
OA Neustadt			0	1	2	3	3	9	13	68
OA Pieschen	0		0	1	2	6	8	11	14	58
OA Klotzsche			2	2	1	4	3	21	26	41
OA Loschwitz	1		1	2	2	9	10	11	19	45
OA Blasewitz		0	0	1	1	3	12	16	15	52
OA Leuben			0	2	1	4	8	21	18	46
OA Prohlis			1	1	2	3	6	19	22	46
OA Plauen		0	0	1	1	6	7	16	26	43
OA Cotta und Ortschaften	0	1	0	1	1	3	5	4	33	52
Stadtteiltyp										
Altbau - einfache Wohnlage	0	0	0	1	3	4	6	8	15	63
Äußere Neustadt			1		1	3	3	3	7	83
Altbau - mittlere Wohnlage		0	0	2	1	7	8	12	18	52
überw. Neubau nach 1969				1	1	1	3	17	37	40
Neubau mit gr. Altbauanteil			0	1	1	4	8	21	18	47
"Altneubau" vor 1970					0	9	23	15	14	38
Altbau - gute Wohnlage	0	0	0	2	1	6	8	10	16	57

	Frage 2: Wohnform				
	Miete	Untermiete	Wohnheim	Eigentümer Wohnung	Eigentümer Haus
insgesamt	89	1	1	2	7
Befragte ohne Partner	92	2	1	2	3
dav. Männer	90	3	1	3	4
Frauen	94	1	0	1	3
dar. Rentner	92	1	1	1	5
Lehrlinge, Studenten	81	7	4	3	5
Erwerbstätige	94	1		2	2
Befragte mit Partner	85	1	0	3	11
dar. beide Rentner	89	0		1	9
erwerbstätig / Rentner	82			4	14
erwerbstätig / arbeitslos	90			2	8
beide erwerbstätig	84	0		4	11
Alleinlebende (ohne Rentner)	96	2		1	1
Paare mit Kindern <18 Jahre	84	1		4	12
Alleinerziehende	92			2	6
Paare ohne Kinder	88	1		2	8
Haushaltsnettoeinkommen					
bis 1000 DM	87	5	4	1	3
bis 1400 DM	94	1	2		3
bis 1800 DM	94	3	0	1	2
bis 2200 DM	96	0	0	1	3
bis 2500 DM	92	0		1	7
bis 3000 DM	94	1		1	5
bis 3500 DM	88		1	3	8
bis 4000 DM	90	1		2	8
bis 5000 DM	87	1		4	8
bis 6000 DM	80	1		4	15
über 6000 DM	63	1		10	26
Haushaltsgröße					
1-Personen-Haushalt	94	1	1	1	3
2-Personen-Haushalt	88	1	0	2	8
3-Personen-Haushalt	83	2	0	4	11
4-Personen-Haushalt	81	1		3	15
5-Personen-Haush. u. gr.	70		1	3	25
Ortsamtsbereich					
OA Altstadt	98	1	0	0	0
OA Neustadt	94	2		2	3
OA Pieschen	89	1	1	4	5
OA Klotzsche	70	2		1	28
OA Loschwitz	64	1		2	33
OA Blasewitz	95	1		2	2
OA Leuben	87	1	0	4	8
OA Prohlis	87	1	0	3	9
OA Plauen	84	2	2	3	9
OA Cotta und Ortschaften	89	2	0	2	7
Stadtteiltyp					
Altbau - einfache Wohnlage	92	2	1	1	4
Äußere Neustadt	94	4			3
Altbau - mittlere Wohnlage	70	2		4	24
überw. Neubau nach 1969	91	1	1	2	5
Neubau mit gr. Altbauanteil	92	1	0	2	5
"Altneubau" vor 1970	97	1	1	0	1
Altbau - gute Wohnlage	83	1		4	12

	Frage 3: Eigentumsverhältnisse				
	Wohnbau oder WOBA	länger bestehende Genossen- schaft (ehem. AWG/GWG)	neugegrün- dete (Klein-)Ge- nossenschaft	Zwischener- werber	sonstiger Eigentümer
insgesamt	23	34	1	3	38
Befragte ohne Partner	27	31	1	2	38
dav. Männer	23	29	1	3	44
Frauen	29	32	1	2	35
dar. Rentner	30	34	1	4	32
Lehrlinge, Studenten	26	34	1		38
Erwerbstätige	23	27	1	2	46
Befragte mit Partner	21	37	1	3	38
dar. beide Rentner	24	40	2	6	29
erwerbstätig / Rentner	27	47	1	3	23
erwerbstätig / arbeitslos	19	38	1	2	40
beide erwerbstätig	16	38	1	3	42
Alleinlebende (ohne Rentner)	24	28	1	2	45
Paare mit Kindern <18 Jahre	21	33	1	2	43
Alleinerziehende	29	30	1	4	36
Paare ohne Kinder	17	35	1	3	44
Haushaltsnettoeinkommen					
bis 1000 DM	42	31		1	25
bis 1400 DM	23	37	1	4	35
bis 1800 DM	24	33	1	1	41
bis 2200 DM	25	30	2	3	40
bis 2500 DM	23	31	3	2	42
bis 3000 DM	24	36	2	3	36
bis 3500 DM	21	41	1	4	34
bis 4000 DM	22	37	1	3	37
bis 5000 DM	17	38	1	3	41
bis 6000 DM	18	38	0	3	39
über 6000 DM	17	29	1	3	50
Haushaltsgröße					
1-Personen-Haushalt	26	31	1	3	39
2-Personen-Haushalt	22	37	1	3	37
3-Personen-Haushalt	20	36	1	4	39
4-Personen-Haushalt	22	36	0	1	40
5-Personen-Haush. u. gr.	29	26	1	1	43
Ortsamtsbereich					
OA Altstadt	40	43	1	1	15
OA Neustadt	17	13	1	2	67
OA Pieschen	11	24	9	3	52
OA Klotzsche	9	44		2	45
OA Loschwitz	6	4		6	84
OA Blasewitz	20	37	0	3	40
OA Leuben	19	44		4	33
OA Prohlis	33	35		3	29
OA Plauen	29	38	0	3	30
OA Cotta und Ortschaften	19	37	1	5	38
Stadtteiltyp					
Altbau - einfache Wohnlage	15	22	1	3	59
Äußere Neustadt	9	8	1	3	79
Altbau - mittlere Wohnlage	7	23	2	4	64
überw. Neubau nach 1969	33	49	0	3	15
Neubau mit gr. Altbauanteil	24	39	0	3	33
"Altneubau" vor 1970	39	45	0	1	15
Altbau - gute Wohnlage	10	13	5	4	68

	Frage 4: Anzahl der Wohnungen im Haus						Mittelwert
	1	2	3 - 4	5 - 9	10 - 15	> 15	
insgesamt	5	4	4	26	34	26	19,9
Befragte ohne Partner	3	3	4	24	33	33	24,4
dav. Männer	3	2	4	23	34	34	21,0
Frauen	3	4	4	24	33	33	26,0
dar. Rentner	5	5	3	24	31	34	25,6
Lehrlinge, Studenten	6	1	5	28	36	24	23,7
Erwerbstätige	1	3	3	23	35	36	22,1
Befragte mit Partner	7	5	5	28	35	20	15,8
dar. beide Rentner	7	4	4	30	34	22	15,7
erwerbstätig / Rentner	7	5	4	28	38	18	15,3
erwerbstätig / arbeitslos	7	3	3	25	40	22	15,3
beide erwerbstätig	9	5	4	28	35	18	14,3
Alleinlebende (ohne Rentner)	1	2	4	23	34	36	25,7
Paare mit Kindern <18 Jahre	8	6	6	28	33	18	13,9
Alleinerziehende	5	2	5	31	37	19	17,3
Paare ohne Kinder	6	4	4	27	37	22	16,2
Haushaltsnettoeinkommen							
bis 1000 DM	2	3	3	19	42	32	39,8
bis 1400 DM	1	4	6	26	27	35	26,7
bis 1800 DM	1	3	3	26	33	34	26,5
bis 2200 DM	2	4	3	25	33	32	22,3
bis 2500 DM	5	5	4	19	38	29	18,7
bis 3000 DM	3	3	5	25	35	29	22,2
bis 3500 DM	4	3	5	29	36	23	15,0
bis 4000 DM	5	2	5	27	38	22	16,0
bis 5000 DM	7	3	4	29	36	20	14,8
bis 6000 DM	10	5	6	26	35	18	14,6
über 6000 DM	18	11	6	27	24	15	11,0
Haushaltsgröße							
1-Personen-Haushalt	2	3	4	23	32	36	26,2
2-Personen-Haushalt	5	4	4	29	36	22	16,5
3-Personen-Haushalt	7	5	5	30	34	19	14,5
4-Personen-Haushalt	11	7	6	23	35	18	14,1
5-Personen-Haush. u. gr.	21	10	13	18	24	14	8,9
Ortsamtsbereich							
OA Altstadt	0	0	0	8	44	48	38,6
OA Neustadt	1	2	4	25	47	20	15,9
OA Pieschen	4	1	3	47	32	13	10,7
OA Klotzsche	18	18	9	14	25	16	12,2
OA Loschwitz	23	15	22	28	10	1	4,5
OA Blasewitz	1	1	3	29	43	23	15,4
OA Leuben	6	6	4	36	31	18	14,8
OA Prohlis	8	5	4	21	31	32	23,9
OA Plauen	5	5	5	25	32	28	24,4
OA Cotta und Ortschaften	6	4	4	26	27	33	19,3
Stadtteiltyp							
Altbau - einfache Wohnlage	4	2	3	35	40	16	11,8
Äußere Neustadt	1	3	3	35	41	17	11,0
Altbau - mittlere Wohnlage	17	13	8	38	15	9	8,3
überw. Neubau nach 1969	4	2	3	10	32	50	33,8
Neubau mit gr. Altbauanteil	3	3	4	26	41	22	17,1
"Altneubau" vor 1970	0	0	1	15	47	37	31,6
Altbau - gute Wohnlage	8	7	10	44	22	9	8,9

	Frage 5: Geschoßanzahl im Gebäude					Frage 6: Bauweise	
	1 oder 2	3	4	5 oder 6	mehr als 6	freistehend	aneinandergebaut
insgesamt	12	21	23	35	9	37	63
Befragte ohne Partner	9	20	23	37	11	34	66
dav. Männer	8	19	27	39	7	36	64
Frauen	10	21	21	36	13	33	67
dar. Rentner	12	19	19	35	15	33	67
Lehrlinge, Studenten	6	24	27	35	7	34	66
Erwerbstätige	7	20	25	40	7	35	65
Befragte mit Partner	15	21	22	34	7	39	61
dar. beide Rentner	14	22	23	32	8	34	66
erwerbstätig / Rentner	15	22	17	38	8	32	68
erwerbstätig / arbeitslos	12	22	19	39	8	35	65
beide erwerbstätig	17	20	21	37	5	41	59
Alleinlebende (ohne Rentner)	7	21	28	35	9	38	62
Paare mit Kindern <18 Jahre	15	23	21	36	5	42	58
Alleinerziehende	10	25	23	36	6	33	67
Paare ohne Kinder	14	21	23	35	8	40	60
Haushaltsnettoeinkommen							
bis 1000 DM	3	17	26	38	15	28	72
bis 1400 DM	10	22	21	36	11	36	64
bis 1800 DM	7	22	24	35	12	35	65
bis 2200 DM	11	21	24	33	11	36	64
bis 2500 DM	12	21	21	36	11	35	65
bis 3000 DM	11	17	26	37	9	35	65
bis 3500 DM	12	21	23	36	8	33	67
bis 4000 DM	10	23	23	37	7	40	60
bis 5000 DM	13	23	19	38	7	39	61
bis 6000 DM	17	21	24	32	7	45	55
über 6000 DM	26	24	19	28	2	49	51
Haushaltsgröße							
1-Personen-Haushalt	9	20	24	35	12	36	64
2-Personen-Haushalt	13	22	23	35	8	36	64
3-Personen-Haushalt	13	22	23	37	5	40	60
4-Personen-Haushalt	16	22	16	39	7	39	61
5-Personen-Haush. u. gr.	31	21	13	31	4	48	52
Ortsamtsbereich							
OA Altstadt	0	1	15	47	36	20	80
OA Neustadt	8	17	34	38	3	23	77
OA Pieschen	10	36	36	18	0	30	70
OA Klotzsche	41	17	10	32		49	51
OA Loschwitz	50	39	11	1		90	10
OA Blasewitz	6	23	29	40	3	40	60
OA Leuben	15	33	19	29	4	41	59
OA Prohlis	16	21	11	38	14	33	67
OA Plauen	13	18	25	31	14	41	59
OA Cotta und Ortschaften	12	21	23	41	3	43	57
Stadtteiltyp							
Altbau - einfache Wohnlage	7	25	40	28		36	64
Äußere Neustadt	8	12	51	29		18	82
Altbau - mittlere Wohnlage	36	35	20	9	0	59	41
überw. Neubau nach 1969	7	9	7	54	22	24	76
Neubau mit gr. Altbauanteil	11	23	20	42	4	31	69
"Altneubau" vor 1970	1	6	25	44	24	29	71
Altbau - gute Wohnlage	22	41	27	10	0	67	33



	Frage 7: Fertigstellung				
	vor 1918	1918 bis 1945	1946 bis 1969	1970 bis 1990	nach 1990
Insgesamt	15	24	17	29	15
Befragte ohne Partner	15	25	16	30	14
dav. Männer	18	22	15	28	17
Frauen	13	26	16	32	13
dar. Rentner	13	24	19	30	15
Lehrlinge, Studenten	15	31	14	33	7
Erwerbstätige	17	24	12	30	17
Befragte mit Partner	15	25	17	28	16
dar. beide Rentner	8	24	29	21	18
erwerbstätig / Rentner	9	23	23	35	10
erwerbstätig / arbeitslos	16	20	14	36	15
beide erwerbstätig	17	25	10	31	17
Alleinlebende (ohne Rentner)	17	25	13	28	16
Paare mit Kindern <18 Jahre	21	25	11	29	15
Alleinerziehende	18	36	16	24	6
Paare ohne Kinder	16	25	14	29	16
Haushaltsnettoeinkommen					
bis 1000 DM	17	26	20	36	1
bis 1400 DM	17	28	13	33	9
bis 1800 DM	14	23	19	29	14
bis 2200 DM	14	27	15	28	16
bis 2500 DM	14	22	14	32	17
bis 3000 DM	18	19	23	26	14
bis 3500 DM	11	25	19	28	17
bis 4000 DM	12	26	18	26	19
bis 5000 DM	16	22	15	32	15
bis 6000 DM	19	25	11	28	17
über 6000 DM	24	27	6	22	21
Haushaltsgröße					
1-Personen-Haushalt	15	24	17	29	16
2-Personen-Haushalt	13	25	21	26	15
3-Personen-Haushalt	16	26	11	33	15
4-Personen-Haushalt	20	24	10	34	13
5-Personen-Haush. u. gr.	34	29	4	30	3
Ortsamtsbereich					
OA Altstadt	6	7	49	29	9
OA Neustadt	36	27	7	12	17
OA Pieschen	25	46	9	4	16
OA Klotzsche	12	28	6	35	18
OA Loschwitz	40	30	10	4	16
OA Blasewitz	14	22	24	22	18
OA Leuben	10	27	13	32	19
OA Prohlis	4	21	7	50	18
OA Plauen	11	20	18	40	10
OA Cotta und Ortschaften	16	28	5	37	13
Stadtteiltyp					
Altbau - einfache Wohnlage	28	44	6	2	19
Äußere Neustadt	57	25	2	1	15
Altbau - mittlere Wohnlage	19	43	10	7	21
überw. Neubau nach 1969	5	11	4	73	8
Neubau mit gr. Altbauanteil	8	22	17	35	18
"Altneubau" vor 1970	5	5	64	18	9
Altbau - gute Wohnlage	29	35	10	5	20

	Frage 8: Räume in der Wohnung					Mittelwert
	1	2	3	4	5 und mehr	
insgesamt	9	37	37	12	4	2,7
Befragte ohne Partner	18	52	22	6	2	2,2
dav. Männer	23	50	19	5	3	2,2
Frauen	15	54	23	6	2	2,3
dar. Rentner	15	61	20	3	1	2,1
Lehrlinge, Studenten	24	34	21	15	6	2,5
Erwerbstätige	15	51	25	7	2	2,3
Befragte mit Partner	2	24	50	18	6	3,1
dar. beide Rentner		39	48	10	3	2,8
erwerbstätig / Rentner	2	16	58	17	7	3,1
erwerbstätig / arbeitslos	4	21	46	23	6	3,1
beide erwerbstätig	1	16	51	24	8	3,3
Alleinlebende (ohne Rentner)	27	55	14	3	1	2,0
Paare mit Kindern <18 Jahre		5	48	35	12	3,6
Alleinerziehende	1	29	48	17	4	2,9
Paare ohne Kinder	3	35	49	10	3	2,8
Haushaltsnettoeinkommen						
bis 1000 DM	40	38	12	9	2	2,0
bis 1400 DM	27	52	17	4	0	2,0
bis 1800 DM	25	51	18	4	2	2,1
bis 2200 DM	13	60	23	3	2	2,2
bis 2500 DM	11	46	32	7	5	2,5
bis 3000 DM	5	47	38	8	2	2,6
bis 3500 DM	1	32	49	14	3	2,9
bis 4000 DM	1	26	55	15	3	2,9
bis 5000 DM		18	54	22	5	3,2
bis 6000 DM		9	51	31	10	3,5
über 6000 DM	0	8	34	34	24	3,9
Haushaltsgröße						
1-Personen-Haushalt	22	57	16	3	1	2,0
2-Personen-Haushalt	2	37	49	10	3	2,8
3-Personen-Haushalt	0	5	68	21	6	3,3
4-Personen-Haushalt		2	33	48	16	3,9
5-Personen-Haush. u. gr.			7	49	44	4,6
Ortsamtsbereich						
OA Altstadt	10	39	41	8	1	2,5
OA Neustadt	11	42	35	11	2	2,5
OA Pieschen	5	48	35	10	2	2,6
OA Klotzsche	9	30	27	20	14	3,0
OA Loschwitz	3	31	29	17	21	3,3
OA Blasewitz	6	43	37	10	3	2,6
OA Leuben	8	35	40	12	4	2,7
OA Prohlis	14	27	39	14	5	2,7
OA Plauen	9	31	36	19	5	2,8
OA Cotta und Ortschaften	12	36	34	13	4	2,6
Stadtteiltyp						
Altbau - einfache Wohnlage	6	51	31	9	3	2,5
Äußere Neustadt	10	40	39	10	0	2,5
Altbau - mittlere Wohnlage	4	35	36	15	9	2,9
überw. Neubau nach 1969	17	28	36	15	3	2,6
Neubau mit gr. Altbauanteil	10	38	38	11	4	2,6
"Altneubau" vor 1970	7	38	44	10	1	2,6
Altbau - gute Wohnlage	4	37	35	15	10	3,0

	Frage 8: Rauman- zahl pro Person	Frage 9: Wohnflä- che pro Person in m <sup>2</sup>
	Mittelwert	Mittelwert
insgesamt	1,3	30,5
Geschlecht		
Männer	1,3	30,3
Frauen	1,3	30,6
Familienstand		
verheiratet	1,2	28,4
verwitwet	2,0	48,4
geschieden	1,4	33,1
ledig	1,3	31,8
Altersgruppe des Befragten		
16 bis 24 Jahre	1,1	26,9
25 bis 34 Jahre	1,2	28,7
35 bis 44 Jahre	1,1	25,9
45 bis 54 Jahre	1,3	29,7
55 bis 64 Jahre	1,5	34,8
65 bis 74 Jahre	1,5	37,2
75 Jahre und älter	1,6	39,6
Stellung im Erwerbsleben		
Erwerbstätiger	1,2	29,0
Schüler/Azubi/Student	1,1	26,8
Arbeitsloser/-suchender	1,3	29,5
Altersübergang	1,4	34,0
Rentner/Pensionär	1,5	36,7
Hausfrau u. a.	1,1	25,9
Haushaltsnettoeinkommen		
bis 1000 DM	1,2	29,3
bis 1400 DM	1,6	39,3
bis 1800 DM	1,5	37,1
bis 2200 DM	1,6	38,5
bis 2500 DM	1,5	36,3
bis 3000 DM	1,3	31,9
bis 3500 DM	1,3	29,5
bis 4000 DM	1,2	28,6
bis 5000 DM	1,2	27,9
bis 6000 DM	1,2	27,4
über 6000 DM	1,2	29,6
Haushaltsgröße		
1-Personen-Haushalt	2,0	50,6
2-Personen-Haushalt	1,4	33,4
3-Personen-Haushalt	1,1	26,2
4-Personen-Haushalt	1,0	22,5
5-Personen-Haush. u. gr.	0,9	19,6
Ortsamtsbereich		
OA Altstadt	1,3	30,3
OA Neustadt	1,3	32,4
OA Pieschen	1,2	30,7
OA Klotzsche	1,3	30,3
OA Loschwitz	1,5	38,7
OA Blasewitz	1,3	30,9
OA Leuben	1,3	30,0
OA Prohlis	1,3	29,4
OA Plauen	1,3	31,0
OA Cotta und Ortschaften	1,2	28,2
Stadtteiltyp		
Altbau - einfache Wohnlage	1,2	30,5
Äußere Neustadt	1,2	31,1
Altbau - mittlere Wohnlage	1,3	31,8
überw. Neubau nach 1969	1,2	27,7
Neubau mit gr. Altbauanteil	1,3	30,4
"Altneubau" vor 1970	1,3	31,0
Altbau - gute Wohnlage	1,3	33,4

in den jeweiligen Haushalten pro Person zur Verfügung stehende ...	Frage 8: Rauman- zahl	Frage 9: Wohnflä- che in m <sup>2</sup>
	Mittelwert	Mittelwert
insgesamt	1,6	37,8
Befragte ohne Partner	1,9	46,1
dav. Männer	1,9	46,9
Frauen	1,9	45,7
dar. Rentner	2,1	51,5
Lehrlinge, Studenten	1,4	33,2
Erwerbstätige	1,9	46,6
Befragte mit Partner	1,3	30,2
dar. beide Rentner	1,4	32,7
erwerbstätig / Rentner	1,5	34,0
erwerbstätig / arbeitslos	1,3	29,6
beide erwerbstätig	1,2	29,4
Alleinlebende (ohne Rentner)	2,0	49,0
Paare mit Kindern <18 Jahre	1,0	23,5
Alleinerziehende	1,2	28,8
Paare ohne Kinder	1,4	33,8
Haushaltsnettoeinkommen		
bis 1000 DM	1,5	37,4
bis 1400 DM	1,8	43,3
bis 1800 DM	1,8	43,0
bis 2200 DM	1,8	44,5
bis 2500 DM	1,8	45,1
bis 3000 DM	1,6	39,7
bis 3500 DM	1,4	34,1
bis 4000 DM	1,3	32,2
bis 5000 DM	1,3	31,4
bis 6000 DM	1,3	31,5
über 6000 DM	1,3	33,3
Haushaltsgröße		
1-Personen-Haushalt	2,0	50,6
2-Personen-Haushalt	1,4	33,4
3-Personen-Haushalt	1,1	26,2
4-Personen-Haushalt	1,0	22,5
5-Personen-Haush. u. gr.	0,9	19,9
Ortsamtsbereich		
OA Altstadt	1,6	37,4
OA Neustadt	1,6	40,7
OA Pieschen	1,6	39,5
OA Klotzsche	1,7	39,8
OA Loschwitz	1,8	47,0
OA Blasewitz	1,6	37,9
OA Leuben	1,5	35,5
OA Prohlis	1,5	36,1
OA Plauen	1,6	38,9
OA Cotta und Ortschaften	1,5	34,8
Stadtteiltyp		
Altbau - einfache Wohnlage	1,6	39,3
Äußere Neustadt	1,5	40,2
Altbau - mittlere Wohnlage	1,6	38,6
überw. Neubau nach 1969	1,4	34,4
Neubau mit gr. Altbauanteil	1,6	37,4
"Altneubau" vor 1970	1,6	38,3
Altbau - gute Wohnlage	1,6	41,0

	Frage 9: Wohnfläche							Mittelwert: in m <sup>2</sup>
	bis 39 m <sup>2</sup>	40 bis 49 m <sup>2</sup>	50 bis 59 m <sup>2</sup>	60 bis 69 m <sup>2</sup>	70 bis 79 m <sup>2</sup>	80 bis 99 m <sup>2</sup>	100 m <sup>2</sup> u. m.	
insgesamt	10	16	18	24	14	10	8	64,0
Befragte ohne Partner	18	26	22	18	8	5	3	54,7
dav. Männer	24	21	22	17	9	5	3	53,6
Frauen	15	29	21	18	8	5	4	55,3
dar. Rentner	16	34	23	16	6	4	2	52,7
Lehrlinge, Studenten	29	16	10	11	14	10	10	60,5
Erwerbstätige	13	24	24	22	9	5	3	56,3
Befragte mit Partner	2	7	15	30	19	16	11	72,6
dar. beide Rentner	0	12	23	36	15	10	5	65,6
erwerbstätig / Rentner	2	8	18	27	21	13	11	71,6
erwerbstätig / arbeitslos	5	5	11	30	24	16	9	71,9
beide erwerbstätig	1	4	10	29	23	18	16	78,1
Alleinlebende (ohne Rentner)	28	27	23	14	6	2	1	49,0
Paare mit Kindern <18 Jahre		1	4	22	27	23	21	84,5
Alleinerziehende		14	13	35	20	6	12	69,1
Paare ohne Kinder	3	9	22	32	14	14	7	67,6
Haushaltsnettoeinkommen								
bis 1000 DM	45	19	12	8	10	4	2	47,0
bis 1400 DM	32	24	25	15	3	2	0	47,3
bis 1800 DM	26	32	18	14	6	2	2	50,0
bis 2200 DM	13	30	25	19	6	4	2	54,1
bis 2500 DM	8	23	23	21	11	10	4	61,1
bis 3000 DM	5	16	26	28	12	8	4	62,0
bis 3500 DM	1	11	19	33	17	11	8	67,8
bis 4000 DM	1	6	16	36	21	14	5	68,8
bis 5000 DM		3	11	33	23	18	12	75,6
bis 6000 DM	1	2	5	22	24	23	23	82,4
über 6000 DM	0	1	5	13	22	22	37	95,0
Haushaltsgröße								
1-Personen-Haushalt	23	30	23	15	6	3	1	50,3
2-Personen-Haushalt	2	12	21	35	14	11	6	66,3
3-Personen-Haushalt	0	2	7	32	27	20	13	77,9
4-Personen-Haushalt	0		3	14	32	25	27	89,5
5-Personen-Haush. u. gr.				1	22	22	54	103,7
Ortsamtsbereich								
OA Altstadt	10	25	16	25	13	10	2	59,4
OA Neustadt	8	15	21	24	13	13	6	64,3
OA Pieschen	7	13	26	25	11	12	6	64,1
OA Klotzsche	10	9	17	21	17	6	20	71,3
OA Loschwitz	5	7	13	12	15	19	29	86,8
OA Blasewitz	7	17	23	24	13	8	7	63,0
OA Leuben	8	21	20	23	14	7	8	63,3
OA Prohlis	15	13	11	25	17	12	7	63,3
OA Plauen	9	18	13	23	16	13	9	66,3
OA Cotta und Ortschaften	14	15	18	26	13	8	6	61,4
Stadtteiltyp								
Altbau - einfache Wohnlage	7	17	25	24	12	9	5	62,3
Äußere Neustadt	7	6	27	21	11	25	4	66,9
Altbau - mittlere Wohnlage	6	12	17	23	13	14	16	71,5
überw. Neubau nach 1969	16	20	10	24	16	9	5	59,9
Neubau mit gr. Altbauanteil	10	16	23	25	13	7	6	61,6
"Altneubau" vor 1970	10	21	16	28	13	8	4	60,5
Altbau - gute Wohnlage	5	12	17	18	14	17	17	74,7

	Frage 10/I: Wohnungsausstattung						
	Küche	Bad	Bade- wanne / Dusche nicht im Bad	zentrale Warm- wasser- versor- gung	Innen- WC im Bad	Innen- WC separat	Außen- WC
Mehrfachantworten möglich							
insgesamt	95	95	3	71	87	14	3
Befragte ohne Partner	93	94	3	70	87	10	4
dav. Männer	94	93	5	69	86	11	5
Frauen	93	94	2	70	88	9	4
dar. Rentner	91	93	3	68	88	10	3
Lehrlinge, Studenten	98	93	4	74	87	13	5
Erwerbstätige	93	96	3	71	89	9	3
Befragte mit Partner	98	96	3	72	88	17	2
dar. beide Rentner	96	97	2	67	90	12	1
erwerbstätig / Rentner	99	98	2	69	91	16	1
erwerbstätig / arbeitslos	98	97	3	77	91	14	3
beide erwerbstätig	99	97	3	76	89	21	2
Alleinlebende (ohne Rentner)	93	92	4	70	86	7	7
Paare mit Kindern <18 Jahre	99	98	3	74	87	23	2
Alleinerziehende	97	94	3	68	83	16	3
Paare ohne Kinder	98	96	3	72	89	16	3
Haushaltsnettoeinkommen							
bis 1000 DM	94	82	9	62	80	7	13
bis 1400 DM	92	89	4	65	82	9	7
bis 1800 DM	92	91	5	65	87	9	4
bis 2200 DM	93	94	3	72	88	8	4
bis 2500 DM	94	95	4	73	87	14	2
bis 3000 DM	95	95	2	70	89	9	2
bis 3500 DM	97	97	2	68	90	13	1
bis 4000 DM	98	97	2	75	88	14	2
bis 5000 DM	99	99	2	77	92	16	1
bis 6000 DM	99	98	4	76	86	26	3
über 6000 DM	99	99	4	77	82	41	1
Haushaltsgröße							
1-Personen-Haushalt	92	92	4	69	86	8	5
2-Personen-Haushalt	97	96	3	70	88	14	2
3-Personen-Haushalt	98	97	2	73	88	19	2
4-Personen-Haushalt	99	98	4	76	85	26	2
5-Personen-Haush. u. gr.	99	99	6	79	84	41	2
Ortsamtsbereich							
OA Altstadt	90	98	2	84	91	6	1
OA Neustadt	94	91	5	71	83	12	7
OA Pieschen	95	90	5	62	82	19	5
OA Klotzsche	98	93	3	64	84	26	2
OA Loschwitz	90	93	6	63	71	39	6
OA Blasewitz	97	96	3	68	90	12	2
OA Leuben	97	96	2	61	88	13	3
OA Prohlis	96	97	3	74	93	11	1
OA Plauen	98	95	3	72	86	14	3
OA Cotta und Ortschaften	97	93	4	72	87	13	5
Stadtteiltyp							
Altbau - einfache Wohnlage	95	87	7	61	78	17	8
Äußere Neustadt	97	93	1	69	79	16	8
Altbau - mittlere Wohnlage	96	91	5	62	83	25	5
überw. Neubau nach 1969	97	98	2	82	93	6	1
Neubau mit gr. Altbauanteil	96	97	3	68	92	10	2
"Altneubau" vor 1970	92	98	3	80	91	8	1
Altbau - gute Wohnlage	95	94	3	65	81	26	5

	Frage 10/II: Wohnungsaustattung					
	Trocken- toilette	Balkon, Loggia, Veranda, Terrasse	alten- gerecht	rollstuhl- gerecht	mit neuen Fenstern (nach 1990)	mit moderner Wärme- dämmung
insgesamt	1	62	6	2	64	43
Befragte ohne Partner	1	54	7	3	64	44
dav. Männer	1	44	6	3	67	47
Frauen	0	60	7	3	62	43
dar. Rentner	1	60	8	3	59	44
Lehrlinge, Studenten	1	48	7	3	59	35
Erwerbstätige	0	55	6	2	72	49
Befragte mit Partner	1	70	6	2	65	45
dar. beide Rentner	0	72	8	3	64	49
erwerbstätig / Rentner	1	79	5	2	62	46
erwerbstätig / arbeitslos	1	69	5	3	60	39
beide erwerbstätig	0	73	5	2	68	45
Alleinlebende (ohne Rentner)	0	45	6	2	66	45
Paare mit Kindern <18 Jahre	1	73	5	2	63	40
Alleinerziehende		57	6	5	70	45
Paare ohne Kinder	1	66	5	3	68	45
Haushaltsnettoeinkommen						
bis 1000 DM	1	41	5	4	44	24
bis 1400 DM	1	46	4	1	54	31
bis 1800 DM		51	4	2	63	40
bis 2200 DM	1	52	10	3	66	44
bis 2500 DM		58	7	3	58	44
bis 3000 DM	1	61	6	2	66	46
bis 3500 DM	1	71	8	3	67	49
bis 4000 DM	1	73	6	2	67	47
bis 5000 DM	0	73	6	3	68	47
bis 6000 DM	0	79	4	2	67	43
über 6000 DM	0	79	7	1	71	46
Haushaltsgröße						
1-Personen-Haushalt	1	51	7	2	63	43
2-Personen-Haushalt	0	67	6	3	65	46
3-Personen-Haushalt	1	74	7	2	65	44
4-Personen-Haushalt	1	74	4	2	63	40
5-Personen-Haush. u. gr.	1	78	5	3	55	23
Ortsamtsbereich						
OA Altstadt	1	65	14	6	61	48
OA Neustadt	1	43	4	3	62	36
OA Pieschen	1	54	4	1	64	41
OA Klotzsche	1	64	8	1	57	44
OA Loschwitz	3	64	7	3	54	35
OA Blasewitz	0	72	7	3	70	51
OA Leuben	0	63	5	2	74	48
OA Prohlis	0	68	8	2	59	43
OA Plauen	1	65	3	2	65	43
OA Cotta und Ortschaften	1	58	3	1	63	37
Stadtteiltyp						
Altbau - einfache Wohnlage	1	46	5	2	68	39
Äußere Neustadt		24	1	5	73	40
Altbau - mittlere Wohnlage	1	52	5	1	66	38
überw. Neubau nach 1969	0	71	6	3	56	39
Neubau mit gr. Altbauanteil	0	69	7	1	65	50
"Altneubau" vor 1970	1	69	10	4	67	50
Altbau - gute Wohnlage	1	65	7	2	66	43

	Frage 11/I: Heizungsart			Frage 11/II: Energieart				
	Einzel-/ Mehr- raum- ofen	Zen- tral-/ Etagen- heizung	Fern- heizung	Kohle	Gas	Öl	Elektri- zität	Son- stige
insgesamt	11	35	54	19	61	10	7	2
Befragte ohne Partner	12	32	56	22	56	10	10	2
dav. Männer	15	36	49	24	63	8	4	2
Frauen	11	30	60	22	51	11	14	3
dar. Rentner	10	29	61	23	62	7	5	2
Lehrlinge, Studenten	18	35	48	29	41	13	14	3
Erwerbstätige	11	36	53	19	56	10	12	3
Befragte mit Partner	10	40	51	16	66	11	5	2
dar. beide Rentner	9	33	58	15	69	9	6	1
erwerbstätig / Rentner	7	33	60	15	65	12	6	2
erwerbstätig / arbeitslos	7	39	55	14	67	10	7	2
beide erwerbstätig	8	45	47	13	67	11	6	2
Alleinlebende (ohne Rentner)	15	33	52	23	53	10	11	3
Paare mit Kindern <18 Jahre	10	45	45	17	66	10	5	2
Alleinerziehende	11	40	50	17	47	17	16	3
Paare ohne Kinder	9	40	51	15	64	13	5	3
Haushaltsnettoeinkommen								
bis 1000 DM	33	15	51	55	24	6	14	
bis 1400 DM	16	29	55	32	53	5	7	3
bis 1800 DM	10	33	57	23	53	11	8	4
bis 2200 DM	13	31	55	22	55	10	8	4
bis 2500 DM	9	34	57	18	52	13	12	5
bis 3000 DM	10	33	56	20	65	9	5	2
bis 3500 DM	10	33	57	17	58	13	9	2
bis 4000 DM	7	38	55	14	68	12	5	1
bis 5000 DM	5	42	53	9	74	11	3	3
bis 6000 DM	6	46	47	11	73	7	8	1
über 6000 DM	4	60	36	5	78	12	5	0
Haushaltsgröße								
1-Personen-Haushalt	12	30	57	22	57	9	9	3
2-Personen-Haushalt	10	35	55	17	63	12	6	2
3-Personen-Haushalt	9	44	47	16	65	11	7	2
4-Personen-Haushalt	9	43	47	17	65	10	6	2
5-Personen-Haush. u. gr.	6	53	41	15	63	17	3	2
Ortsamtsbereich								
OA Altstadt	3	6	91	26	36	1	26	10
OA Neustadt	15	37	48	27	56	7	7	4
OA Pieschen	23	53	24	22	58	10	8	2
OA Klotzsche	9	50	41	13	62	22	3	0
OA Loschwitz	12	83	5	13	63	20	3	0
OA Blasewitz	10	27	63	21	65	6	7	1
OA Leuben	12	42	46	17	70	5	7	2
OA Prohlis	5	35	60	10	70	12	8	1
OA Plauen	12	33	55	24	60	7	6	2
OA Cotta und Ortschaften	10	42	48	16	58	15	7	4
Stadtteiltyp								
Altbau - einfache Wohnlage	24	54	22	24	59	10	5	2
Äußere Neustadt	13	34	53	28	48	6	16	1
Altbau - mittlere Wohnlage	14	71	15	13	67	15	4	1
überw. Neubau nach 1969	4	17	79	16	53	10	13	7
Neubau mit gr. Altbauanteil	9	27	64	18	63	9	8	2
"Altneubau" vor 1970	6	10	84	32	43	3	19	4
Altbau - gute Wohnlage	12	63	26	14	69	11	5	1

Frage 12 Mehrfachantworten möglich	Frage 11/III: Warmwasser			Frage 12: Haushaltsausstattung		
	Kohle	Gas	Elektrizität	Elektroherd	Wäschetrockner	Geschirrspüler
insgesamt	5	55	40	92	15	37
Befragte ohne Partner	5	51	43	96	11	20
dav. Männer	5	45	49	95	11	24
Frauen	5	55	40	97	12	18
dar. Rentner	4	63	33	97	8	11
Lehrlinge, Studenten	4	34	61	93	22	38
Erwerbstätige	2	47	51	97	13	26
Befragte mit Partner	3	61	36	89	19	51
dar. beide Rentner	4	66	30	91	10	32
erwerbstätig / Rentner	2	68	30	88	11	51
erwerbstätig / arbeitslos	2	63	35	90	13	46
beide erwerbstätig	2	56	41	89	25	64
Alleinlebende (ohne Rentner)	5	44	51	98	9	18
Paare mit Kindern <18 Jahre	6	52	42	86	26	67
Alleinerziehende	13	27	60	89	25	48
Paare ohne Kinder	2	61	37	90	17	46
Haushaltsnettoeinkommen						
bis 1000 DM	12	31	57	91	7	23
bis 1400 DM	5	54	41	97	7	6
bis 1800 DM	2	58	41	96	9	13
bis 2200 DM	8	48	44	96	10	20
bis 2500 DM	3	61	36	95	8	19
bis 3000 DM	4	58	38	91	13	29
bis 3500 DM	4	65	31	91	15	44
bis 4000 DM	4	61	35	90	14	45
bis 5000 DM	3	62	34	89	23	55
bis 6000 DM		61	39	87	23	69
über 6000 DM		61	39	86	35	75
Haushaltsgröße						
1-Personen-Haushalt	5	53	42	98	9	15
2-Personen-Haushalt	4	59	37	91	14	41
3-Personen-Haushalt	3	60	37	88	24	57
4-Personen-Haushalt	6	50	44	85	28	71
5-Personen-Haush. u. gr.	11	55	34	81	25	71
Ortsamtsbereich						
OA Altstadt	4	54	42	94	11	30
OA Neustadt	8	50	42	89	14	38
OA Pieschen	9	33	58	88	16	39
OA Klotzsche	2	79	19	87	21	48
OA Loschwitz	14	55	31	88	27	49
OA Blasewitz	2	62	36	93	14	36
OA Leuben	2	68	30	86	21	45
OA Prohlis	5	64	30	94	17	35
OA Plauen	3	57	40	93	12	36
OA Cotta und Ortschaften	3	41	55	95	14	37
Stadtteiltyp						
Altbau - einfache Wohnlage	8	35	57	90	17	37
Äußere Neustadt	10	31	59	94	13	33
Altbau - mittlere Wohnlage	3	51	46	87	23	52
überw. Neubau nach 1969	6	59	36	97	10	29
Neubau mit gr. Altbauanteil	2	75	22	90	14	37
"Altneubau" vor 1970	6	50	44	94	12	31
Altbau - gute Wohnlage	5	54	41	90	23	52



	Frage 13/I: Nettokaltmiete									
	bis 200 DM	201 - 300 DM	301 - 400 DM	401 - 500 DM	501 - 600 DM	601 - 700 DM	701 - 800 DM	801 - 900 DM	901 - 1000 DM	über 1000 DM
Insgesamt	5	11	18	17	15	10	8	6	4	6
Befragte ohne Partner	9	17	20	16	14	9	7	4	3	2
dav. Männer	12	20	16	13	13	7	7	5	3	3
Frauen	7	14	23	17	14	10	6	3	3	2
dar. Rentner	8	20	23	15	13	7	6	4	2	1
Lehrlinge, Studenten	9	23	29	13	5	10	6	2	1	3
Erwerbstätige	7	11	14	18	18	11	8	6	3	4
Befragte mit Partner	2	6	17	17	16	11	8	7	5	9
dar. beide Rentner	1	8	19	19	19	9	7	8	5	4
erwerbstätig / Rentner	1	6	18	22	21	16	4	4	2	6
erwerbstätig / arbeitslos	4	3	17	17	15	12	10	8	5	9
beide erwerbstätig	1	4	17	17	13	12	9	7	7	13
Alleinlebende (ohne Rentner)	13	17	18	16	14	7	6	4	3	2
Paare mit Kindern <18 Jahre	1	3	14	16	15	13	10	7	7	13
Alleinerziehende	3	8	21	14	17	14	12	6	3	2
Paare ohne Kinder	2	7	17	17	16	13	8	6	4	10
Haushaltsnettoeinkommen										
bis 1000 DM	23	36	21	10	4	1	3		1	1
bis 1400 DM	17	24	25	11	12	6	2	2	1	1
bis 1800 DM	7	21	20	22	15	7	4	3	2	0
bis 2200 DM	8	14	22	18	16	10	7	4	1	1
bis 2500 DM	3	13	21	13	18	12	8	6	4	2
bis 3000 DM	4	11	17	20	15	12	10	5	4	2
bis 3500 DM	2	7	17	16	18	11	9	9	5	4
bis 4000 DM	1	5	17	13	18	13	10	9	8	7
bis 5000 DM	1	3	18	16	13	14	10	8	7	10
bis 6000 DM	2	3	10	19	17	8	6	6	6	24
über 6000 DM	1	3	12	19	12	11	6	3	3	29
Haushaltsgröße										
1-Personen-Haushalt	11	19	21	15	13	8	6	4	2	2
2-Personen-Haushalt	2	8	19	18	17	11	8	6	4	7
3-Personen-Haushalt	2	3	16	15	15	13	11	8	7	11
4-Personen-Haushalt	0	3	13	19	14	12	12	5	7	14
5-Personen-Haush. u. gr.	2	3	4	14	22	19	6	10	7	14
Ortsamtsbereich										
OA Altstadt	4	11	18	24	21	10	6	2	2	2
OA Neustadt	6	8	21	14	13	14	9	7	4	5
OA Pieschen	6	13	18	9	15	14	9	7	3	5
OA Klotzsche	6	11	4	21	17	11	11	10	5	6
OA Loschwitz	2	17	11	7	6	5	7	16	9	20
OA Blasewitz	4	10	19	17	14	8	8	5	5	9
OA Leuben	6	8	24	21	10	7	8	5	5	6
OA Prohlis	5	13	18	16	12	11	8	7	3	5
OA Plauen	4	12	17	18	17	11	6	5	4	6
OA Cotta und Ortschaften	9	13	20	13	17	8	8	4	4	4
Stadtteiltyp										
Altbau - einfache Wohnlage	7	10	17	13	16	13	10	6	5	4
Äußere Neustadt	5	8	19	10	14	12	10	7	8	8
Altbau - mittlere Wohnlage	5	11	10	11	17	12	11	7	7	7
überw. Neubau nach 1969	7	14	23	20	14	8	6	3	1	2
Neubau mit gr. Altbauanteil	4	12	21	19	14	9	7	6	3	6
"Altneubau" vor 1970	5	12	19	21	21	11	5	2	3	3
Altbau - gute Wohnlage	4	8	13	10	10	10	10	11	9	15

	Frage 13/II: Aufwand Eigentümer									
	bis 200 DM	201 - 300 DM	301 - 400 DM	401 - 500 DM	501 - 600 DM	601 - 700 DM	701 - 800 DM	801 - 900 DM	901 - 1000 DM	über 1000 DM
insgesamt	18	8	6	7	6	7	5	5	8	31
Befragte ohne Partner	25	10	9	3	4	14		3	16	16
dav. Männer	33	12		6	6	3		2	21	18
Frauen	17	8	18		2	25		4	11	15
dar. Rentner	30	7	14		8	16			18	7
Lehrlinge, Studenten	25		29		9	30		7		
Erwerbstätige	10	19		8		11		5	22	25
Befragte mit Partner	16	7	5	9	6	5	5	6	6	36
dar. beide Rentner	35	11	7	13	8	9	2	5	6	6
erwerbstätig / Rentner	17	3	4	17	11	3	3	6	9	28
erwerbstätig / arbeitslos	18	8	6	12	9	7		10	14	16
beide erwerbstätig	8	4	3	5	4	5	4	7	6	55
Alleinlebende (ohne Rentner)	25	16		13					17	29
Paare mit Kindern <18 Jahre	8	3	5	6	5	4	4	5	4	55
Alleinerziehende	21	10	15			19		10		25
Paare ohne Kinder	15	6	6	7	3	5	9	7	9	33
Haushaltsnettoeinkommen										
bis 1000 DM										
bis 1400 DM	52	28					20			
bis 1800 DM	53		22		11			4		10
bis 2200 DM	31	4	5	12		17	3	9	18	
bis 2500 DM	26	14	14	8	10		4	3	17	4
bis 3000 DM	14	26	15	7	14			2	6	16
bis 3500 DM	24	5	4	11	9	3	12	13	7	11
bis 4000 DM	13	12	7	9	4	22	10	3	11	9
bis 5000 DM	13	8	5	9	4	7	3	4	3	45
bis 6000 DM	22	5		3	5	4	7	5	11	38
über 6000 DM	8	4	2	6	2	2	1	4	7	64
Haushaltsgröße										
1-Personen-Haushalt	31	16	7	6	4	7			16	13
2-Personen-Haushalt	21	8	7	9	6	6	7	6	6	25
3-Personen-Haushalt	11	6	5	6	5	14	3	7	6	37
4-Personen-Haushalt	10	4	4	7	7	3	7	5	6	47
5-Personen-Haush. u. gr.	4	12		6	9		4	7	4	55
Ortsamtsbereich										
OA Altstadt										
OA Neustadt	4	3	8		17		25		9	34
OA Pieschen	19	11	2	5	4	12		12	15	20
OA Klotzsche	23	11	4	12	4	2		6	11	26
OA Loschwitz	18	7	7	5	8	11	4	3	6	32
OA Blasewitz	20	9		3	5	5	4	4	2	48
OA Leuben	14	4	12	3	9	5	8	4	7	35
OA Prohlis	23	8	6	12	7	7	1	4	5	27
OA Plauen	15	10	2	6	3	12	2	7	8	34
OA Cotta und Ortschaften	14	6	8	11	3	5	9	5	8	31
Stadtteilyp										
Altbau - einfache Wohnlage	20	4	11	5	5		10	11	12	22
Äußere Neustadt			19				39		22	19
Altbau - mittlere Wohnlage	21	10	3	10	4	8	1	6	7	30
überw. Neubau nach 1969	22	9	6	9	3	14	5	5	7	22
Neubau mit gr. Altbauanteil	11	11	2	7	12	3	8	3	9	36
"Altneubau" vor 1970	24	5		9						63
Altbau - gute Wohnlage	15	5	9	4	8	7	4	4	7	37

	Frage 13/III: kalte Nebenkosten								
	bis 40 DM	41 bis 80 DM	81 bis 120 DM	121 bis 160 DM	161 bis 200 DM	201 bis 240 DM	241 bis 280 DM	281 bis 320 DM	über 320 DM
insgesamt	2	23	30	20	11	6	3	2	2
Befragte ohne Partner	3	33	31	16	9	4	1	1	2
dav. Männer	4	40	26	14	9	3	1	0	3
Frauen	3	30	34	18	9	4	1	1	1
dar. Rentner	4	35	29	15	9	4	1	1	3
Lehrlinge, Studenten		48	20	12	8	5	2	3	2
Erwerbstätige	3	24	35	22	9	4	1	1	2
Befragte mit Partner	1	15	29	23	14	7	5	3	3
dar. beide Rentner	1	17	39	18	11	8	3	2	2
erwerbstätig / Rentner	1	15	26	28	9	10	5	4	2
erwerbstätig / arbeitslos	0	18	23	29	13	6	5	3	2
beide erwerbstätig	1	12	23	24	18	8	6	5	4
Alleinlebende (ohne Rentner)	4	39	31	16	6	3	1		1
Paare mit Kindern <18 Jahre	0	9	24	26	17	8	7	4	5
Alleinerziehende		19	36	16	17	5	4	2	1
Paare ohne Kinder	1	17	30	24	13	6	4	3	2
Haushaltsnettoeinkommen									
bis 1000 DM	2	57	24	9	4	2	1	1	
bis 1400 DM	5	45	31	8	7	2		1	1
bis 1800 DM	3	31	30	18	10	2	1	1	3
bis 2200 DM	4	34	33	18	6	3	1		1
bis 2500 DM	3	23	35	20	10	3	3	1	2
bis 3000 DM	2	20	34	20	13	4	3	2	1
bis 3500 DM	0	19	33	25	8	6	4	2	2
bis 4000 DM	1	14	33	21	15	8	3	3	2
bis 5000 DM	1	15	26	27	14	8	5	2	3
bis 6000 DM	1	10	22	21	17	11	5	6	6
über 6000 DM	1	10	16	26	15	9	8	6	9
Haushaltsgröße									
1-Personen-Haushalt	4	37	32	16	7	3	1	0	1
2-Personen-Haushalt	1	18	33	22	11	7	3	2	2
3-Personen-Haushalt	0	11	24	24	18	7	7	5	3
4-Personen-Haushalt	0	8	19	27	21	9	5	5	6
5-Personen-Haush. u. gr.		12	25	14	15	10	11	5	8
Ortsamtsbereich									
OA Altstadt	2	34	33	14	8	5	1	1	2
OA Neustadt		29	26	20	12	6	2	2	3
OA Pieschen	2	25	30	18	12	5	3	2	1
OA Klotzsche	2	21	32	21	10	4	3	4	4
OA Loschwitz	1	18	27	16	13	10	7	1	7
OA Blasewitz	2	16	36	22	11	6	3	3	2
OA Leuben	1	17	34	21	10	7	4	4	2
OA Prohlis	1	23	28	21	13	6	4	2	2
OA Plauen	1	26	25	21	13	5	4	3	4
OA Cotta und Ortschaften	4	22	26	22	13	5	3	2	2
Stadtteilyp									
Altbau - einfache Wohnlage	2	26	27	19	14	6	3	2	1
Äußere Neustadt		13	31	18	18	10	5	2	2
Altbau - mittlere Wohnlage	3	18	28	22	12	3	7	4	3
überw. Neubau nach 1969	3	28	26	21	12	6	2	1	2
Neubau mit gr. Altbauanteil	2	20	35	22	10	4	3	2	2
"Altneubau" vor 1970	1	30	33	18	8	5	1	2	2
Altbau - gute Wohnlage	1	17	29	17	13	10	5	4	5

	Frage 13/IV: monatliche Kosten der Wasserver- und -entsorgung								
	bis 20 DM	21 bis 40 DM	41 bis 60 DM	61 bis 80 DM	81 bis 100 DM	101 bis 120 DM	121 bis 140 DM	141 bis 160 DM	über 160 DM
insgesamt	10	29	30	15	7	4	2	2	2
Befragte ohne Partner	18	41	22	10	4	2	1	1	1
dav. Männer	18	43	25	8	4	1		1	
Frauen	17	41	20	12	4	3	1	1	1
dar. Rentner	15	48	20	11	1	1	1	1	2
Lehrlinge, Studenten	19	41	17	5	7	8	3		
Erwerbstätige	16	35	26	13	7	2	1	1	
Befragte mit Partner	4	24	34	18	9	4	2	2	2
dar. beide Rentner	3	30	39	15	5	3	2	0	1
erwerbstätig / Rentner		26	41	15	8	4	2	2	1
erwerbstätig / arbeitslos	3	20	33	21	12	4	0	4	3
beide erwerbstätig	4	20	29	21	13	5	2	1	4
Alleinlebende (ohne Rentner)	25	43	21	6	3	1	0	1	
Paare mit Kindern <18 Jahre	3	12	31	22	15	7	4	3	3
Alleinerziehende	11	15	27	12	20			5	10
Paare ohne Kinder	6	31	33	17	6	3	2	1	1
Haushaltsnettoeinkommen									
bis 1000 DM	22	30	18	19	11				
bis 1400 DM	24	37	18	13	4	4			
bis 1800 DM	21	43	17	11	3	2		3	1
bis 2200 DM	28	42	19	6	2	1	1		
bis 2500 DM	8	41	22	12	5	3	2	4	2
bis 3000 DM	9	28	39	13	6	2	1	0	2
bis 3500 DM	5	25	44	17	3	4	0	1	
bis 4000 DM	7	31	31	16	7	3	4	1	0
bis 5000 DM	2	22	39	19	9	3	3	1	3
bis 6000 DM	3	18	30	21	13	7	2	2	5
über 6000 DM	4	15	23	21	19	8	4	2	4
Haushaltsgröße									
1-Personen-Haushalt	21	43	21	9	2	2	0	1	1
2-Personen-Haushalt	6	30	36	16	6	3	2	1	1
3-Personen-Haushalt	0	13	37	22	14	6	2	2	2
4-Personen-Haushalt	5	9	25	24	20	7	3	4	4
5-Personen-Haush. u. gr.	2	5	22	16	12	17	13	5	8
Ortsamtsbereich									
OA Altstadt	11	30	30	16	4	4	2	1	1
OA Neustadt	13	37	32	12	5	1			1
OA Pieschen	11	29	34	13	6	2	0	0	5
OA Klotzsche	7	29	23	15	9	7	4	5	1
OA Loschwitz	4	30	28	16	7	4	3	4	4
OA Blasewitz	9	33	33	13	7	2	1	2	0
OA Leuben	10	33	29	15	5	2	1	1	3
OA Prohlis	10	28	24	20	9	4	2	1	1
OA Plauen	10	29	31	13	8	5	2	1	0
OA Cotta und Ortschaften	11	20	31	15	11	4	2	2	4
Stadtteilyp									
Altbau - einfache Wohnlage	9	31	29	13	6	4	1	2	6
Äußere Neustadt	28	38	28		6				
Altbau - mittlere Wohnlage	8	25	27	15	13	6	2	1	3
überw. Neubau nach 1969	13	24	28	18	9	4	2	2	1
Neubau mit gr. Altbauanteil	8	31	33	15	5	3	2	2	1
"Altneubau" vor 1970	12	34	32	13	5	2	2	0	0
Altbau - gute Wohnlage	7	33	28	14	9	3	2	2	2

	Frage 13/V: monatliche Kosten der Abfallentsorgung								
	bis 15 DM	16 bis 30 DM	31 bis 45 DM	46 bis 60 DM	61 bis 75 DM	76 bis 90 DM	91 bis 105 DM	106 bis 120 DM	über 120 DM
insgesamt	46	37	6	4	2	1	1	1	1
Befragte ohne Partner	53	32	5	5	1	2	1	1	1
dav. Männer	52	36	4	5	1				2
Frauen	54	29	5	5	1	4	1	1	1
dar. Rentner	58	24	6	5	1	4		1	1
Lehrlinge, Studenten	38	48	6	5	3				
Erwerbstätige	50	37	5	3	1	1	2		1
Befragte mit Partner	44	39	7	4	2	1	1	1	2
dar. beide Rentner	50	36	4	3	2	1	1	1	2
erwerbstätig / Rentner	43	44	5	3	3	1			1
erwerbstätig / arbeitslos	41	45	9		3			1	
beide erwerbstätig	42	37	9	4	3	1	1	1	2
Alleinlebende (ohne Rentner)	56	34	3	3	2	1	1		1
Paare mit Kindern <18 Jahre	39	39	12	4	3	1	1	1	1
Alleinerziehende	38	44	6	5				4	4
Paare ohne Kinder	44	41	5	5	2	1	0	0	1
Haushaltsnettoeinkommen									
bis 1000 DM	40	29	11	6	6	2	2	5	
bis 1400 DM	56	33	5	3	1	2			
bis 1800 DM	45	28	9	11	2	2	3		
bis 2200 DM	59	27	5	8		1			
bis 2500 DM	52	35	6		3	1	1	2	0
bis 3000 DM	41	42	4	5	1	2	2	1	2
bis 3500 DM	47	37	6	4	2	1		1	3
bis 4000 DM	46	39	7	2	4	0	0		1
bis 5000 DM	40	46	6	2	3	1	1	1	2
bis 6000 DM	47	40	7	1	2	0	0	1	1
über 6000 DM	49	29	10	8	1	2	1	0	
Haushaltsgröße									
1-Personen-Haushalt	54	31	4	4	1	2	1	1	1
2-Personen-Haushalt	47	38	5	4	2	1	1	1	1
3-Personen-Haushalt	34	46	7	4	3	1	1	2	1
4-Personen-Haushalt	38	36	14	5	3	1	1	0	3
5-Personen-Haush. u. gr.	42	27	22	4	3		1		
Ortsamtsbereich									
OA Altstadt	56	30	5	2	1	2	1	1	2
OA Neustadt	47	32	5	8	5		1		2
OA Pieschen	53	30	7	1	1	1	0	2	4
OA Klotzsche	61	30	2	2	1		2		1
OA Loschwitz	65	18	6	5	2	2	2		
OA Blasewitz	40	45	6	4	1	1	1	2	0
OA Leuben	49	37	4	2	1	1	2	0	3
OA Prohlis	43	34	9	7	3	3	0	0	2
OA Plauen	38	46	6	6	3	0	0		1
OA Cotta und Ortschaften	41	41	9	4	3	1	0		1
Stadtteilyp									
Altbau - einfache Wohnlage	54	31	6	2	2	1	0		3
Äußere Neustadt	43	54	3						
Altbau - mittlere Wohnlage	61	25	7	3	1			1	1
überw. Neubau nach 1969	32	44	9	7	3	2	0	1	2
Neubau mit gr. Altbauanteil	42	41	5	5	2	1	1	1	1
"Altneubau" vor 1970	50	37	5	3	2	1	1	0	1
Altbau - gute Wohnlage	56	30	6	3	1	1	2	1	1

	Frage 13/VI: monatliche Kosten Heizung und Warmwasser								
	bis 30 DM	31 bis 60 DM	61 bis 90 DM	91 bis 120 DM	121 bis 150 DM	151 bis 180 DM	181 bis 210 DM	211 bis 240 DM	über 240 DM
insgesamt	2	17	24	25	14	7	6	2	3
Befragte ohne Partner	3	25	28	22	9	6	4	1	2
dav. Männer	3	33	25	22	7	5	2	1	2
Frauen	3	22	30	22	10	6	5	1	3
dar. Rentner	3	25	33	18	11	6	3		2
Lehrlinge, Studenten	10	32	26	19	8	3	1		1
Erwerbstätige	2	20	27	27	8	7	5	2	3
Befragte mit Partner	1	11	21	27	17	9	7	2	4
dar. beide Rentner	1	11	25	30	17	7	5	2	2
erwerbstätig / Rentner	2	10	19	31	17	9	6	2	4
erwerbstätig / arbeitslos	1	10	25	20	22	10	6	2	5
beide erwerbstätig	1	9	16	26	19	11	9	3	5
Alleinlebende (ohne Rentner)	4	32	28	22	5	4	2	1	2
Paare mit Kindern <18 Jahre	1	7	14	27	19	12	10	4	6
Alleinerziehende	2	14	19	30	14	9	8		4
Paare ohne Kinder	2	13	24	27	14	8	7	2	4
Haushaltsnettoeinkommen									
bis 1000 DM	8	49	25	4	4	2	3		5
bis 1400 DM	3	38	24	26	6	2	1		
bis 1800 DM	2	34	27	23	7	2	3		2
bis 2200 DM	2	21	32	23	9	7	4	1	2
bis 2500 DM	1	17	26	27	8	9	5	1	6
bis 3000 DM	1	15	26	26	17	5	5	1	3
bis 3500 DM	1	12	22	32	17	8	4	1	4
bis 4000 DM	3	7	29	27	14	8	8	2	2
bis 5000 DM	1	9	19	25	18	10	9	4	5
bis 6000 DM	2	5	12	24	23	15	8	5	6
über 6000 DM		10	10	25	18	12	12	4	9
Haushaltsgröße									
1-Personen-Haushalt	3	29	29	22	8	4	2	1	2
2-Personen-Haushalt	1	13	24	28	16	8	6	2	3
3-Personen-Haushalt	1	9	18	27	18	9	9	3	6
4-Personen-Haushalt	1	5	13	22	22	15	10	4	7
5-Personen-Haush. u. gr.	1	4	12	22	13	15	17	5	10
Ortsamtsbereich									
OA Altstadt	1	13	21	27	16	9	8	2	3
OA Neustadt	3	18	19	30	10	7	8	2	3
OA Pieschen	2	14	27	23	18	9	4	1	3
OA Klotzsche		15	23	20	15	8	12	1	7
OA Loschwitz	2	15	12	25	15	9	9	3	11
OA Blasewitz	1	18	28	26	14	5	3	2	2
OA Leuben	3	16	25	25	10	7	6	1	5
OA Prohlis	3	20	27	21	13	7	5	2	2
OA Plauen	2	21	24	24	11	7	6	2	3
OA Cotta und Ortschaften	2	19	21	25	15	7	5	2	4
Stadtteilyp									
Altbau - einfache Wohnlage	2	21	24	25	11	7	6	1	2
Äußere Neustadt	4	16	18	29	7	6	12		6
Altbau - mittlere Wohnlage	2	12	18	24	19	8	8	1	7
überw. Neubau nach 1969	3	20	25	24	13	7	5	2	2
Neubau mit gr. Altbauanteil	1	20	30	24	12	6	4	2	2
"Altneubau" vor 1970	1	13	20	29	18	9	6	1	3
Altbau - gute Wohnlage	2	14	20	25	15	8	7	2	8

	Frage 13/VII: Gesamtwohnkosten									
	bis 200 DM	201 - 300 DM	301 - 400 DM	401 - 500 DM	501 - 600 DM	601 - 700 DM	701 - 800 DM	801 - 900 DM	901 - 1000 DM	über 1000 DM
insgesamt	0	3	7	9	14	16	14	11	7	18
Befragte ohne Partner	1	5	11	13	17	16	12	9	6	10
dav. Männer	1	6	19	9	16	14	10	8	6	12
Frauen	0	5	7	15	19	17	13	10	6	9
dar. Rentner	0	5	10	17	21	16	12	8	5	7
Lehrlinge, Studenten		7	21	20	14	9	6	11	4	8
Erwerbstätige		4	7	7	16	19	15	9	8	14
Befragte mit Partner		1	2	6	11	17	17	13	8	25
dar. beide Rentner		0	2	8	15	19	17	10	9	19
erwerbstätig / Rentner			3	6	11	23	20	11	7	19
erwerbstätig / arbeitslos		3	1	6	8	15	17	17	8	26
beide erwerbstätig		1	1	3	9	15	15	16	9	31
Alleinlebende (ohne Rentner)	1	8	15	13	17	16	10	6	5	10
Paare mit Kindern <18 Jahre		0	1	3	6	13	17	16	9	35
Alleinerziehende		2	4	4	11	20	10	24	10	14
Paare ohne Kinder		1	3	6	14	16	18	12	8	22
Haushaltsnettoeinkommen										
bis 1000 DM	4	15	31	22	13	7	2	1	1	3
bis 1400 DM	0	8	21	23	12	14	10	8	1	3
bis 1800 DM	1	5	11	14	23	20	11	6	2	8
bis 2200 DM		5	8	13	20	18	12	14	6	5
bis 2500 DM		2	7	10	16	17	16	11	7	13
bis 3000 DM		2	5	8	15	20	15	10	10	14
bis 3500 DM		1	1	6	14	17	20	11	8	22
bis 4000 DM		0	1	5	9	16	16	15	9	28
bis 5000 DM		0	0	3	10	15	16	15	11	30
bis 6000 DM		0	1	2	4	13	13	18	6	41
über 6000 DM		1	3	1	4	14	17	12	9	39
Haushaltsgröße										
1-Personen-Haushalt	0	7	13	15	19	15	10	7	5	8
2-Personen-Haushalt		1	3	7	14	19	17	13	8	19
3-Personen-Haushalt			2	3	7	15	16	16	10	32
4-Personen-Haushalt		0	0	2	5	12	17	17	10	36
5-Personen-Haush. u. gr.		2			4	2	23	24	1	43
Ortsamtsbereich										
OA Altstadt		3	5	10	17	20	18	12	7	9
OA Neustadt	1	3	5	8	16	16	11	14	7	20
OA Pieschen	1	3	9	11	12	10	15	15	8	18
OA Klotzsche		2	8	6	8	15	14	17	13	17
OA Loschwitz			8	13	7	7	8	7	9	41
OA Blasewitz	0	2	4	10	16	18	14	9	6	21
OA Leuben		3	3	10	16	18	15	8	7	18
OA Prohlis		5	7	9	16	13	11	12	8	20
OA Plauen		2	6	10	13	20	14	11	5	18
OA Cotta und Ortschaften		5	12	9	11	17	14	10	7	15
Stadtteiltyp										
Altbau - einfache Wohnlage	0	3	9	9	12	15	12	13	8	18
Äußere Neustadt	2	1	3	11	14	11	12	12	5	29
Altbau - mittlere Wohnlage		4	8	4	12	13	14	13	11	22
überw. Neubau nach 1969		5	8	13	15	19	14	11	5	11
Neubau mit gr. Altbauanteil	0	2	5	10	17	18	14	9	7	16
"Altneubau" vor 1970		3	6	8	18	18	19	12	5	11
Altbau - gute Wohnlage	0	1	5	8	8	11	10	11	8	37

	Frage 13: Nettokalt- miete in DM	Frage 13: Nettokalt- miete in DM/m <sup>2</sup>	Frage 13: kalte Nebenko- sten in DM	Frage 13: kalte Nebenko- sten in DM/m <sup>2</sup>	Frage 13: Heiz- und Warmwas- serkosten in DM	Frage 13: Heiz- und Warmwas- serkosten in DM/m <sup>2</sup>
	Mittelwert	Mittelwert	Mittelwert	Mittelwert	Mittelwert	Mittelwert
insgesamt	542	8,86	132	2,11	109	1,75
Befragte ohne Partner	474	8,94	113	2,13	95	1,78
dav. Männer	466	9,04	111	2,13	90	1,75
Frauen	477	8,89	115	2,13	98	1,80
dar. Rentner	447	8,66	113	2,16	92	1,78
Lehrlinge, Studenten	434	8,52	116	2,18	79	1,64
Erwerbstätige	529	9,53	118	2,15	104	1,84
Befragte mit Partner	606	8,81	147	2,08	121	1,70
dar. beide Rentner	564	8,90	134	2,08	110	1,70
erwerbstätig / Rentner	552	8,36	145	2,06	118	1,64
erwerbstätig / arbeitslos	615	8,79	141	2,01	122	1,70
beide erwerbstätig	655	8,98	158	2,09	129	1,70
Alleinlebende (ohne Rentner)	455	9,29	102	2,13	86	1,81
Paare mit Kindern <18 Jahre	678	8,57	165	2,03	135	1,65
Alleinerziehende	545	8,14	140	2,15	114	1,65
Paare ohne Kinder	597	9,10	140	2,13	116	1,74
Haushaltsnettoeinkommen						
bis 1000 DM	314	7,37	90	2,19	79	1,77
bis 1400 DM	381	8,19	97	2,17	79	1,77
bis 1800 DM	435	8,92	119	2,38	86	1,81
bis 2200 DM	470	8,89	106	2,02	96	1,82
bis 2500 DM	518	8,90	124	2,06	111	1,85
bis 3000 DM	529	8,75	128	2,08	109	1,81
bis 3500 DM	575	8,91	134	2,04	113	1,71
bis 4000 DM	625	9,17	142	2,10	116	1,68
bis 5000 DM	644	9,04	149	2,02	127	1,71
bis 6000 DM	728	9,11	171	2,15	138	1,75
über 6000 DM	768	9,15	180	1,98	144	1,61
Haushaltsgröße						
1-Personen-Haushalt	448	8,99	105	2,15	89	1,82
2-Personen-Haushalt	573	8,92	137	2,12	112	1,72
3-Personen-Haushalt	656	8,81	160	2,10	128	1,71
4-Personen-Haushalt	677	8,12	170	1,97	143	1,65
5-Personen-Haush. u. gr.	695	7,32	180	1,78	153	1,50
Ortsamtsbereich						
OA Altstadt	494	8,40	113	1,97	116	2,02
OA Neustadt	555	8,89	133	2,10	109	1,70
OA Pieschen	544	8,70	128	2,01	109	1,73
OA Klotzsche	597	9,61	137	1,94	123	1,76
OA Loschwitz	715	10,64	160	2,03	133	1,52
OA Blasewitz	574	9,15	133	2,13	102	1,65
OA Leuben	535	8,92	140	2,35	109	1,89
OA Prohlis	534	8,82	134	2,16	103	1,61
OA Plauen	544	8,59	137	2,09	107	1,63
OA Cotta und Ortschaften	509	8,76	129	2,15	111	1,81
Stadtteilyp						
Altbau - einfache Wohnlage	543	9,07	128	2,14	104	1,69
Äußere Neustadt	604	9,24	150	2,24	115	1,74
Altbau - mittlere Wohnlage	601	9,39	145	2,06	127	1,84
überw. Neubau nach 1969	468	8,07	124	2,12	103	1,73
Neubau mit gr. Altbauanteil	535	8,95	128	2,10	101	1,65
"Altneubau" vor 1970	502	8,32	118	2,00	115	1,97
Altbau - gute Wohnlage	682	10,06	155	2,19	123	1,69



	Frage 13: Aufwand in DM	Frage 13: Aufwand in DM/m <sup>2</sup>	Frage 13: Gesamt- wohnko- sten in DM	Frage 13: Gesamt- wohn- kosten in DM/m <sup>2</sup>	Frage 13: Gesamt- wohnko- sten in DM (nur Mieter)	Frage 13: Gesamt- wohnko- sten pro m <sup>2</sup> (nur Mieter)
	Mittelwert	Mittelwert	Mittelwert	Mittelwert	Mittelwert	Mittelwert
insgesamt	916	9,29	772	12,21	753	12,38
Befragte ohne Partner	661	8,77	657	12,28	658	12,48
dav. Männer	638	9,09	648	12,34	646	12,52
Frauen	685	8,45	663	12,28	664	12,45
dar. Rentner	548	7,86	619	11,96	628	12,25
Lehrlinge, Studenten	441	6,06	616	11,54	598	11,67
Erwerbstätige	806	10,90	727	13,00	725	13,10
Befragte mit Partner	998	9,50	877	12,14	845	12,35
dar. beide Rentner	458	5,62	767	11,92	780	12,36
erwerbstätig / Rentner	857	8,91	836	11,76	801	12,09
erwerbstätig / arbeitslos	701	8,13	842	11,95	851	12,25
beide erwerbstätig	1328	11,57	986	12,54	910	12,54
Alleinlebende (ohne Rentner)	779	10,58	623	12,64	622	12,76
Paare mit Kindern <18 Jahre	1335	11,34	1021	12,09	946	12,07
Alleinerziehende	680	8,46	790	11,78	789	11,94
Paare ohne Kinder	964	10,51	836	12,48	821	12,59
Haushaltsnettoeinkommen						
bis 1000 DM			454	10,50	451	10,66
bis 1400 DM	292	6,60	529	11,60	540	11,63
bis 1800 DM	451	4,96	602	12,25	622	12,76
bis 2200 DM	525	7,28	638	12,11	649	12,33
bis 2500 DM	492	5,46	701	11,90	712	12,32
bis 3000 DM	569	7,24	733	12,05	740	12,29
bis 3500 DM	637	7,70	813	12,27	810	12,52
bis 4000 DM	617	8,30	851	12,49	862	12,67
bis 5000 DM	986	10,13	918	12,46	890	12,50
bis 6000 DM	967	10,32	1044	12,77	1005	12,77
über 6000 DM	1526	12,74	1259	12,87	1054	12,64
Haushaltsgröße						
1-Personen-Haushalt	584	8,22	617	12,36	620	12,51
2-Personen-Haushalt	786	9,00	799	12,21	793	12,41
3-Personen-Haushalt	996	10,13	949	12,35	920	12,49
4-Personen-Haushalt	1289	9,88	1049	11,47	959	11,61
5-Personen-Haush. u. gr.	1421	10,04	1133	10,81	1033	11,02
Ortsamtsbereich						
OA Altstadt		1,70	690	11,83	701	11,99
OA Neustadt	994	13,89	776	12,41	764	12,26
OA Pieschen	738	9,15	764	12,02	754	12,06
OA Klotzsche	856	7,76	861	12,14	797	12,91
OA Loschwitz	965	7,82	1009	12,49	922	13,76
OA Blasewitz	1114	9,76	790	12,47	789	12,67
OA Leuben	1021	11,32	783	12,84	760	12,80
OA Prohlis	789	8,19	759	12,14	752	12,46
OA Plauen	938	9,97	792	12,04	764	12,12
OA Cotta und Ortschaften	963	9,36	736	12,03	708	12,26
Stadtteiltyp						
Altbau - einfache Wohnlage	774	8,44	743	12,22	742	12,40
Äußere Neustadt	1106	13,30	816	12,36	815	12,47
Altbau - mittlere Wohnlage	901	8,87	882	12,49	812	12,76
überw. Neubau nach 1969	750	8,37	682	11,54	678	11,72
Neubau mit gr. Altbauanteil	1072	11,09	757	12,35	742	12,47
"Altneubau" vor 1970	1197	9,39	710	11,87	717	11,98
Altbau - gute Wohnlage	967	9,39	956	13,22	919	13,63

	Frage 13: Wasserver- und -entsorgung in DM	Frage 13: Wasserver- und -entsorgung pro Person in DM	Frage 13: Abfallentsorgung in DM	Frage 13: Abfallentsorgung pro Person in DM
	Mittelwert	Mittelwert	Mittelwert	Mittelwert
insgesamt	55	29,87	24	13,71
Befragte ohne Partner	44	35,71	22	18,73
dav. Männer	41	33,39	21	17,93
Frauen	46	37,35	23	19,30
dar. Rentner	43	41,39	23	21,87
Lehrlinge, Studenten	49	24,83	21	11,39
Erwerbstätige	47	35,14	21	17,25
Befragte mit Partner	61	25,22	24	10,23
dar. beide Rentner	54	26,99	23	11,47
erwerbstätig / Rentner	61	27,51	23	10,25
erwerbstätig / arbeitslos	65	26,33	22	8,51
beide erwerbstätig	67	23,86	26	9,29
Alleinlebende (ohne Rentner)	37	36,68	20	19,99
Paare mit Kindern <18 Jahre	73	19,94	26	7,24
Alleinerziehende	73	29,28	28	10,08
Paare ohne Kinder	55	27,41	22	10,95
Haushaltsnettoeinkommen				
bis 1000 DM	47	36,94	30	25,20
bis 1400 DM	41	36,96	20	18,54
bis 1800 DM	42	34,15	25	22,71
bis 2200 DM	38	29,45	18	14,25
bis 2500 DM	54	39,82	22	15,79
bis 3000 DM	52	31,39	25	15,38
bis 3500 DM	52	27,31	24	13,58
bis 4000 DM	55	24,29	22	9,63
bis 5000 DM	63	25,30	25	9,89
bis 6000 DM	71	26,24	23	8,56
über 6000 DM	75	24,88	22	7,66
Haushaltsgröße				
1-Personen-Haushalt	40	40,19	22	22,07
2-Personen-Haushalt	54	27,14	23	11,33
3-Personen-Haushalt	70	23,51	28	9,30
4-Personen-Haushalt	77	19,13	28	7,02
5-Personen-Haush. u. gr.	97	18,85	25	4,88
Ortsamtsbereich				
OA Altstadt	53	30,38	23	13,20
OA Neustadt	45	27,69	25	15,96
OA Pieschen	54	28,69	26	15,27
OA Klotzsche	64	33,35	18	9,27
OA Loschwitz	65	29,26	20	10,09
OA Blasewitz	52	30,91	23	14,30
OA Leuben	54	28,90	25	16,33
OA Prohlis	57	29,55	27	14,30
OA Plauen	55	28,56	22	12,30
OA Cotta und Ortschaften	62	31,26	24	12,69
Stadtteiltyp				
Altbau - einfache Wohnlage	61	35,68	23	14,06
Äußere Neustadt	35	19,57	17	9,30
Altbau - mittlere Wohnlage	62	28,26	19	8,85
überw. Neubau nach 1969	55	29,62	28	16,01
Neubau mit gr. Altbauanteil	54	30,78	25	15,70
"Altneubau" vor 1970	49	28,29	22	12,53
Altbau - gute Wohnlage	57	27,91	21	11,23

	Frage 14: Umzugswunsch			
	nein	ja, innerhalb der nächsten 2 Jahre	ja, innerhalb der nächsten 5 Jahre	möglicherweise
insgesamt	62	16	6	15
Befragte ohne Partner	61	17	5	17
dav. Männer	54	23	6	17
Frauen	65	14	4	17
dar. Rentner	78	7	1	14
Lehrlinge, Studenten	43	33	15	9
Erwerbstätige	52	21	5	22
Befragte mit Partner	63	17	6	15
dar. beide Rentner	84	6	1	9
erwerbstätig / Rentner	73	9	5	14
erwerbstätig / arbeitslos	56	15	9	20
beide erwerbstätig	54	19	9	18
Alleinlebende (ohne Rentner)	52	23	7	18
Paare mit Kindern <18 Jahre	52	21	8	19
Alleinerziehende	49	15	9	27
Paare ohne Kinder	56	20	8	16
Haushaltsnettoeinkommen				
bis 1000 DM	46	31	9	14
bis 1400 DM	56	21	7	15
bis 1800 DM	64	16	5	15
bis 2200 DM	67	13	4	16
bis 2500 DM	61	15	5	20
bis 3000 DM	64	15	5	17
bis 3500 DM	67	15	6	12
bis 4000 DM	65	14	6	16
bis 5000 DM	59	17	8	16
bis 6000 DM	56	20	8	16
über 6000 DM	62	25	2	10
Haushaltsgröße				
1-Personen-Haushalt	64	16	4	15
2-Personen-Haushalt	66	14	5	14
3-Personen-Haushalt	53	21	9	17
4-Personen-Haushalt	52	21	8	20
5-Personen-Haush. u. gr.	59	16	9	17
Ortsamtsbereich				
OA Altstadt	67	14	4	15
OA Neustadt	51	23	6	20
OA Pieschen	59	21	5	15
OA Klotzsche	71	14	3	11
OA Loschwitz	73	14	4	9
OA Blasewitz	65	14	7	15
OA Leuben	74	9	5	12
OA Prohlis	59	15	9	16
OA Plauen	61	16	4	18
OA Cotta und Ortschaften	58	21	5	15
Stadtteiltyp				
Altbau - einfache Wohnlage	53	26	5	17
Äußere Neustadt	43	28	7	23
Altbau - mittlere Wohnlage	68	14	5	13
überw. Neubau nach 1969	58	16	9	17
Neubau mit gr. Altbauanteil	68	13	5	14
"Altneubau" vor 1970	68	13	4	16
Altbau - gute Wohnlage	67	15	5	13

	Frage 15/l: Neue oder gewünschte Wohnung								
	kleinere Wohnung	größere Wohnung	moderner aus- gestattete Wohnung	billigere Wohnung	altengerechte Wohnung	behindertengerechte Wohnung	Wohnform "Betreutes Wohnen"	Seniorenwohnheim	gemietetes Ein-/ Zweifamilienhaus, Doppelhaus
Mehrfachantworten möglich									
insgesamt	15	35	27	24	6	1	2	2	12
Befragte ohne Partner	19	33	24	28	4	1	3	3	7
dav. Männer	16	36	21	30	2	0	1	2	5
Frauen	21	30	26	26	6	2	4	4	9
dar. Rentner	22	17	26	16	17	5	13	16	7
Lehrlinge, Studenten	13	43	19	17	1				1
Erwerbstätige	19	35	25	32	1		0		10
Befragte mit Partner	14	37	29	20	8	2	2	1	15
dar. beide Rentner	23	9	37	17	28	5	13	4	11
erwerbstätig / Rentner	23	12	45	18	27	6	5	4	23
erwerbstätig / arbeitslos	25	29	36	27	3	1		2	20
beide erwerbstätig	9	41	27	15	2	0	0		16
Alleinlebende (ohne Rentner)	13	45	27	31	2	1	1	0	9
Paare mit Kindern <18 Jahre	11	41	28	16	1	1			14
Alleinerziehende	2	35	16	33	2				16
Paare ohne Kinder	15	39	28	24	5	1	1	0	14
Haushaltsnettoeinkommen									
bis 1000 DM	11	51	25	26	1	1			9
bis 1400 DM	18	42	26	25	10	3	5	2	12
bis 1800 DM	17	37	26	31	2			5	8
bis 2200 DM	9	33	32	35	6	2	2	4	7
bis 2500 DM	25	30	26	28	15	0	4	3	14
bis 3000 DM	16	38	29	28	3	1	2		12
bis 3500 DM	17	35	24	28	11	2	2		9
bis 4000 DM	17	25	31	22	9	1	5	1	18
bis 5000 DM	15	35	24	16	3	1	2	1	11
bis 6000 DM	13	33	26	9	3	2	1	1	23
über 6000 DM	11	44	33	10	3	1			15
Haushaltsgröße									
1-Personen-Haushalt	15	39	27	27	6	1	4	4	8
2-Personen-Haushalt	15	33	29	24	9	2	2	1	15
3-Personen-Haushalt	18	34	24	19	4	1	0		12
4-Personen-Haushalt	15	34	30	20	1	1			15
5-Personen-Haush. u. gr.	11	41	29	14	1				16
Ortsamtsbereich									
OA Altstadt	15	40	21	25	9	3	1	1	7
OA Neustadt	22	30	21	33	4	1	1	1	18
OA Pieschen	12	37	31	28	4	0	1	2	11
OA Klotzsche	12	33	26	15	6	1		6	12
OA Loschwitz	17	19	31	23			1	3	16
OA Blasewitz	17	36	22	24	6	1	3	2	10
OA Leuben	11	34	28	27	7	1	3	1	21
OA Prohlis	17	32	31	25	8	3	3	1	11
OA Plauen	20	28	26	19	7	2	1	2	15
OA Cotta und Ortschaften	10	42	33	18	5	1	5	1	10
Stadtteiltyp									
Altbau - einfache Wohnlage	12	42	29	28	5	0	2	2	11
Äußere Neustadt	18	29	15	25	3	1		3	14
Altbau - mittlere Wohnlage	15	28	31	33	6	0	1	4	13
überw. Neubau nach 1969	15	35	33	19	7	2	3	1	12
Neubau mit gr. Altbauanteil	17	35	29	22	6	1	3	2	12
"Altneubau" vor 1970	19	39	15	17	10	4	2	1	8
Altbau - gute Wohnlage	16	26	22	29	3	0	2	1	15

	Frage 15/II: Neue Wohnung und weitere maßgebliche Umzugsgründe									
	gemietetes Mehrfamilienhaus	eigene Eigentumswohnung	eigenes Ein-/ Zweifamilienhaus	eigene Doppelhaushälfte	eigenes Reihenhaus	eigenes Mehrfamilienhaus	berufliche Gründe	Kündigung, befristetes Mietverhältnis	Unstimmigkeiten mit dem Vermieter	im Stadtzentrum wohnen
Mehrfachantworten möglich										
insgesamt	34	6	12	4	4	2	16	3	7	2
Befragte ohne Partner	39	4	5	0	1	2	20	4	6	3
dav. Männer	36	5	5	1		5	28	3	6	3
Frauen	41	2	4		1		14	4	6	3
dar. Rentner	40		1		2			3	6	3
Lehrlinge, Studenten	33	2	2	1	1	1	47	11	2	3
Erwerbstätige	43	6	6	0	1	3	23	2	7	2
Befragte mit Partner	31	8	19	8	6	3	13	2	10	2
dar. beide Rentner	42	2	2		1	1		1	6	1
erwerbstätig / Rentner	34	14	11	11			2	3	10	
erwerbstätig / arbeitslos	33	8	18	5	6	3	13	3	10	4
beide erwerbstätig	27	10	25	10	9	3	13	2	8	1
Alleinlebende (ohne Rentner)	41	6	6	1	1	3	21	4	5	3
Paare mit Kindern <18 Jahre	22	9	29	13	11	3	13	1	10	1
Alleinerziehende	29	2	17			2	26	2	10	
Paare ohne Kinder	37	7	13	5	4	2	19	3	8	3
Haushaltsnettoeinkommen										
bis 1000 DM	37		2		1	5	32	9	3	
bis 1400 DM	46	5	7	2	2	2	17	7	4	6
bis 1800 DM	40	3	7	1	1	2	23	2	9	1
bis 2200 DM	31	4	3	1	1	2	13	3	5	1
bis 2500 DM	39	3	8	2	1	1	9	4	4	6
bis 3000 DM	41	5	7	2	2		18	1	8	3
bis 3500 DM	36	7	15	6	3	4	14	3	11	1
bis 4000 DM	29	6	19	6	4	5	14	3	9	3
bis 5000 DM	32	9	23	8	8	3	14	1	7	2
bis 6000 DM	21	12	23	12	8	5	15		7	1
über 6000 DM	27	20	30	13	8	3	16	2	12	2
Haushaltsgröße										
1-Personen-Haushalt	41	4	5	1	1	3	17	4	5	3
2-Personen-Haushalt	37	5	10	3	3	1	15	2	8	2
3-Personen-Haushalt	25	9	23	6	6	3	18	2	9	1
4-Personen-Haushalt	22	11	30	13	12	4	12	1	12	2
5-Personen-Haush. u. gr.	16	4	24	21	13	6	14		7	
Ortsamtsbereich										
OA Altstadt	33	5	12	4	6	1	9	3	4	3
OA Neustadt	32	5	8	2	2	3	16	3	10	2
OA Pieschen	42	5	14	4	2	2	20	4	10	3
OA Klotzsche	17	10	22	6	7		9		3	11
OA Loschwitz	36		14	4	4	2	35	5	12	5
OA Blasewitz	34	9	11	4	4	3	19	2	6	2
OA Leuben	26	8	13	5	3	1	16	4	8	1
OA Prohlis	34	6	12	6	3	2	12	2	5	1
OA Plauen	29	7	15	5	3	4	18	6	6	2
OA Cotta und Ortschaften	39	5	13	4	4	3	18	1	10	2
Stadtteiltyp										
Altbau - einfache Wohnlage	36	5	12	3	3	4	20	3	12	1
Äußere Neustadt	37	6	10	2	3	3	25	4	8	1
Altbau - mittlere Wohnlage	35	6	16	5	5	1	11	1	10	5
überw. Neubau nach 1969	32	5	12	5	4	1	17	2	3	2
Neubau mit gr. Altbauanteil	33	8	13	4	2	2	12	3	6	2
"Altneubau" vor 1970	39	7	9	4	5	1	7	4	4	4
Altbau - gute Wohnlage	31	6	14	5	5	5	26	4	11	2

	Frage 15/III: Weitere maßgebliche Umzugsgründe								
	mehr Ordnung und Sicherheit im Wohngebiet	mehr Grün im Wohnumfeld	anderes soziales Umfeld	Gründung eines eigenen Hausstandes	andere familiäre Gründe	mehr Ruhe und Naturnähe	kindergerechtere Umgebung	bessere Anbindung an öffentliche Verkehrsmittel	bessere Einkaufsmöglichkeiten
Mehrfachantworten möglich insgesamt	19	26	22	7	20	34	13	6	7
Befragte ohne Partner	17	25	23	9	22	32	8	6	9
dav. Männer	10	21	22	12	23	30	7	7	6
Frauen	22	28	24	6	21	34	9	6	12
dar. Rentner	20	15	18		11	31	3	5	6
Lehrlinge, Studenten	13	27	21	43	20	22	1	7	13
Erwerbstätige	16	27	26	4	28	34	12	8	11
Befragte mit Partner	22	29	21	5	18	38	18	6	5
dar. beide Rentner	26	12	17		9	33	1	4	5
erwerbstätig / Rentner	34	40	26		9	36		9	6
erwerbstätig / arbeitslos	27	29	23	4	26	51	16	4	9
beide erwerbstätig	21	30	23	5	20	39	18	6	4
Alleinlebende (ohne Rentner)	17	27	26	2	23	35	6	6	10
Paare mit Kindern <18 Jahre	22	33	23	9	18	39	27	5	5
Alleinerziehende	24	41	38	2	32	42	38	9	10
Paare ohne Kinder	17	27	16	8	25	35	16	8	6
Haushaltsnettoeinkommen									
bis 1000 DM	13	24	24	26	18	32	5	11	13
bis 1400 DM	26	29	25	5	21	28	5	11	17
bis 1800 DM	18	33	22	0	19	31	12	3	3
bis 2200 DM	19	24	21	3	24	38	13	7	10
bis 2500 DM	14	24	23	2	18	29	12	5	9
bis 3000 DM	20	24	19	3	32	34	18	7	7
bis 3500 DM	22	27	23	6	23	35	17	3	6
bis 4000 DM	16	23	21	6	24	36	17	10	6
bis 5000 DM	20	30	24	9	18	39	16	6	4
bis 6000 DM	19	27	19	7	15	32	12	2	3
über 6000 DM	24	32	27	8	12	36	13	6	3
Haushaltsgröße									
1-Personen-Haushalt	18	25	23	2	21	34	6	6	9
2-Personen-Haushalt	19	25	19	5	23	33	15	7	7
3-Personen-Haushalt	20	28	22	16	21	37	22	7	5
4-Personen-Haushalt	24	35	28	12	13	38	20	4	5
5-Personen-Haush. u. gr.	23	33	22	16	12	31	23	2	2
Ortsamtsbereich									
OA Altstadt	20	36	20	5	24	47	14	9	11
OA Neustadt	15	24	11	4	26	31	21	7	7
OA Pieschen	15	35	20	7	23	36	22	5	8
OA Klotzsche	6	17	7	17	16	19	7	15	16
OA Loschwitz	4	4	4	18	7	8	14	17	10
OA Blasewitz	9	16	14	6	24	29	8	3	2
OA Leuben	14	17	18	10	15	29	8	8	7
OA Prohlis	40	29	41	7	15	39	12	4	8
OA Plauen	14	26	20	7	15	31	13	8	5
OA Cotta und Ortschaften	24	31	29	6	22	37	10	4	7
Stadtteiltyp									
Altbau - einfache Wohnlage	16	36	21	4	28	39	19	7	8
Äußere Neustadt	17	31	15	6	17	36	34	5	1
Altbau - mittlere Wohnlage	10	19	13	9	15	26	13	8	13
überw. Neubau nach 1969	37	34	40	9	16	44	11	7	7
Neubau mit gr. Altbauanteil	15	16	17	8	22	26	9	6	8
"Altneubau" vor 1970	13	24	13	3	22	39	10	4	5
Altbau - gute Wohnlage	5	15	6	8	19	19	11	5	5

Frage 15: nur kleinere Wohnung gesucht	Räume gegenwärtig	Räume gewünscht	Wohnfläche gegenwärtig in m <sup>2</sup>	Wohnfläche gewünscht in m <sup>2</sup>
	Mittelwert	Mittelwert	Mittelwert	Mittelwert
insgesamt	3,2	2,3	75,2	56,0
Befragte ohne Partner	2,9	2,1	69,5	51,0
dav. Männer	2,8	2,1	65,3	49,8
Frauen	3,0	2,1	72,0	51,7
dar. Rentner	2,8	2,1	62,8	48,5
Lehrlinge, Studenten	3,3	2,0	83,7	50,2
Erwerbstätige	2,9	2,2	72,4	54,1
Befragte mit Partner	3,4	2,5	81,5	62,3
dar. beide Rentner	3,5	2,6	78,9	61,2
erwerbstätig / Rentner	3,6	2,7	84,4	64,3
erwerbstätig / arbeitslos	3,4	2,5	74,1	57,7
beide erwerbstätig	3,4	2,6	84,4	66,4
Alleinlebende (ohne Rentner)	2,6	2,1	64,4	49,7
Paare mit Kindern <18 Jahre	3,7	2,8	88,9	65,6
Alleinerziehende	2,0	2,0	51,0	40,0
Paare ohne Kinder	3,1	2,3	78,0	58,2
Haushaltsnettoeinkommen				
bis 1000 DM	3,0	1,8	67,8	47,0
bis 1400 DM	2,9	2,0	66,5	47,0
bis 1800 DM	2,6	2,0	61,7	46,1
bis 2200 DM	3,0	2,2	63,3	49,9
bis 2500 DM	3,1	2,2	71,6	53,9
bis 3000 DM	3,0	2,4	75,1	57,1
bis 3500 DM	3,5	2,5	76,5	57,3
bis 4000 DM	3,2	2,5	81,0	64,5
bis 5000 DM	3,6	2,5	83,8	61,5
bis 6000 DM	3,7	2,6	89,9	63,4
über 6000 DM	3,6	2,7	95,6	71,8
Haushaltsgröße				
1-Personen-Haushalt	2,7	2,1	64,4	49,5
2-Personen-Haushalt	3,3	2,4	78,4	60,2
3-Personen-Haushalt	3,4	2,5	82,6	60,1
4-Personen-Haushalt	3,9	2,7	90,2	61,9
5-Personen-Haush. u. gr.	4,5	2,6	88,8	69,1
Ortsamtsbereich				
OA Altstadt	3,3	2,3	77,5	57,2
OA Neustadt	2,8	2,2	71,6	52,4
OA Pieschen	3,0	2,2	72,4	53,4
OA Klotzsche	3,4	2,2	69,8	47,1
OA Loschwitz	3,5	2,4	104,0	67,2
OA Blasewitz	3,4	2,4	80,3	59,9
OA Leuben	3,4	2,4	78,6	55,2
OA Prohlis	3,2	2,5	73,3	57,7
OA Plauen	3,2	2,3	76,3	54,7
OA Cotta und Ortschaften	3,1	2,4	67,6	55,1
Stadtteiltyp				
Altbau - einfache Wohnlage	2,8	2,1	65,8	50,0
Äußere Neustadt	2,6	2,2	65,4	48,4
Altbau - mittlere Wohnlage	3,1	2,2	72,1	52,3
überw. Neubau nach 1969	3,5	2,5	76,7	58,9
Neubau mit gr. Altbauanteil	3,2	2,2	74,0	55,3
"Altneubau" vor 1970	3,0	2,3	76,7	57,3
Altbau - gute Wohnlage	3,5	2,5	90,9	63,8

Frage 15: nur größere Wohnung gesucht	Räume gegenwärtig	Räume gewünscht	Wohnfläche gegenwärtig in m <sup>2</sup>	Wohnfläche gewünscht in m <sup>2</sup>
	Mittelwert	Mittelwert	Mittelwert	Mittelwert
insgesamt	2,2	3,2	52,7	76,7
Befragte ohne Partner	1,6	2,7	41,4	64,4
dav. Männer	1,5	2,8	39,9	65,0
Frauen	1,7	2,6	42,8	64,1
dar. Rentner	1,4	2,0	36,4	48,4
Lehrlinge, Studenten	1,5	2,7	37,0	60,6
Erwerbstätige	1,7	3,0	47,1	71,3
Befragte mit Partner	2,6	3,7	62,4	86,5
dar. beide Rentner	2,4	2,7	52,6	68,7
erwerbstätig / Rentner	2,7	3,5	58,0	76,4
erwerbstätig / arbeitslos	2,3	3,2	58,1	76,2
beide erwerbstätig	2,8	3,9	65,7	90,4
Alleinlebende (ohne Rentner)	1,5	2,5	38,0	62,4
Paare mit Kindern <18 Jahre	3,1	4,2	72,2	97,5
Alleinerziehende	2,5	3,9	59,8	85,0
Paare ohne Kinder	2,2	3,4	55,4	77,9
Haushaltsnettoeinkommen				
bis 1000 DM	1,4	2,6	34,9	58,7
bis 1400 DM	1,6	2,4	36,7	58,7
bis 1800 DM	1,4	2,7	37,5	64,7
bis 2200 DM	1,7	2,8	42,1	63,5
bis 2500 DM	1,7	2,6	45,0	64,3
bis 3000 DM	2,1	3,1	54,1	75,7
bis 3500 DM	2,4	3,8	57,5	87,1
bis 4000 DM	2,6	3,6	58,6	82,5
bis 5000 DM	2,7	3,8	65,8	88,6
bis 6000 DM	3,1	3,9	71,3	95,9
über 6000 DM	3,4	4,4	79,9	111,2
Haushaltsgröße				
1-Personen-Haushalt	1,5	2,5	37,9	61,9
2-Personen-Haushalt	2,2	3,3	55,2	77,0
3-Personen-Haushalt	2,9	3,9	67,0	92,3
4-Personen-Haushalt	3,4	4,5	75,2	101,2
5-Personen-Haush. u. gr.	3,9	4,6	85,2	108,5
Ortsamtsbereich				
OA Altstadt	2,1	3,2	52,6	75,7
OA Neustadt	2,1	3,4	56,7	80,1
OA Pieschen	2,0	3,2	55,1	79,3
OA Klotzsche	2,5	4,1	59,4	95,0
OA Loschwitz	2,7	3,5	59,8	89,8
OA Blasewitz	2,3	3,1	51,9	75,2
OA Leuben	2,5	3,5	58,4	83,3
OA Prohlis	2,0	2,9	47,4	69,4
OA Plauen	2,3	3,4	54,6	78,0
OA Cotta und Ortschaften	2,1	3,2	50,4	75,1
Stadtteiltyp				
Altbau - einfache Wohnlage	2,2	3,4	56,4	80,3
Äußere Neustadt	2,1	3,5	64,2	88,6
Altbau - mittlere Wohnlage	2,5	3,7	61,3	86,6
überw. Neubau nach 1969	1,9	2,9	45,1	67,9
Neubau mit gr. Altbauanteil	2,1	3,2	49,3	73,0
"Altneubau" vor 1970	2,3	3,2	53,2	77,5
Altbau - gute Wohnlage	2,6	3,5	61,6	87,6



Mehrfachantworten möglich insgesamt	Frage 16: Zusätzliche Beschaffenheit der gewünschten Wohnung			
	2. WC (Gäste-WC)	Kfz-Stellplatz / Garage	(mehr) Nebenräume	Sonstiges
insgesamt	28	61	39	49
Befragte ohne Partner	18	50	31	56
dav. Männer	22	57	29	49
Frauen	15	44	32	63
dar. Rentner	12	22	25	90
Lehrlinge, Studenten	10	47	37	54
Erwerbstätige	22	62	31	47
Befragte mit Partner	37	69	44	43
dar. beide Rentner	17	75	33	38
erwerbstätig / Rentner	36	89	38	27
erwerbstätig / arbeitslos	30	70	36	46
beide erwerbstätig	44	74	48	40
Alleinlebende (ohne Rentner)	17	52	32	55
Paare mit Kindern <18 Jahre	50	65	51	40
Alleinerziehende	17	69	41	33
Paare ohne Kinder	29	66	38	49
Haushaltsnettoeinkommen				
bis 1000 DM	9	39	24	58
bis 1400 DM	14	40	28	68
bis 1800 DM	10	43	36	54
bis 2200 DM	11	45	22	67
bis 2500 DM	21	55	32	59
bis 3000 DM	21	55	38	49
bis 3500 DM	28	69	43	46
bis 4000 DM	37	71	42	40
bis 5000 DM	40	72	47	40
bis 6000 DM	51	73	45	31
über 6000 DM	60	76	50	45
Haushaltsgröße				
1-Personen-Haushalt	16	47	30	59
2-Personen-Haushalt	25	68	36	47
3-Personen-Haushalt	38	68	53	42
4-Personen-Haushalt	56	69	49	37
5-Personen-Haush. u. gr.	43	59	57	32
Ortsamtsbereich				
OA Altstadt	27	64	42	52
OA Neustadt	21	53	33	55
OA Pieschen	24	50	35	54
OA Klotzsche	27	56	52	49
OA Loschwitz	28	59	60	45
OA Blasewitz	24	60	33	53
OA Leuben	35	68	40	50
OA Prohlis	30	68	42	42
OA Plauen	40	67	43	49
OA Cotta und Ortschaften	31	60	39	41
Stadtteiltyp				
Altbau - einfache Wohnlage	26	52	33	55
Äußere Neustadt	21	48	36	59
Altbau - mittlere Wohnlage	32	59	46	44
überw. Neubau nach 1969	34	67	47	39
Neubau mit gr. Altbauanteil	24	62	35	48
"Altneubau" vor 1970	24	63	32	55
Altbau - gute Wohnlage	32	62	41	53

	Frage 17: Umzugsziel						
	jetziger Stadtteil	anderer Dresdner Stadtteil	nähere Umgebung von Dresden	Sachsen (außer Dresden und Umgebung)	anderes neues Bundesland	anderes altes Bundesland	Ausland
insgesamt	43	31	15	2	3	3	2
Befragte ohne Partner	43	33	12	4	3	3	1
dav. Männer	38	34	12	6	4	4	2
Frauen	48	33	11	2	1	3	1
dar. Rentner	69	18	11	1	1		
Lehrlinge, Studenten	19	50	8	4	7	8	4
Erwerbstätige	40	36	12	4	2	5	1
Befragte mit Partner	43	29	19	2	2	3	2
dar. beide Rentner	63	23	8	2	2	2	
erwerbstätig / Rentner	57	20	21			2	
erwerbstätig / arbeitslos	38	34	18	1	6	2	
beide erwerbstätig	37	31	24	2	1	3	1
Alleinlebende (ohne Rentner)	37	41	10	3	2	4	3
Paare mit Kindern <18 Jahre	39	31	22	2	1	3	1
Alleinerziehende	34	32	19	3	4	9	
Paare ohne Kinder	41	29	18	1	3	5	2
Haushaltsnettoeinkommen							
bis 1000 DM	42	44	7	2	5		
bis 1400 DM	38	33	13	4	3	2	6
bis 1800 DM	36	37	13	2	4	5	2
bis 2200 DM	49	30	14	1	3	1	2
bis 2500 DM	51	34	9	2	2	2	
bis 3000 DM	55	22	15		1	5	1
bis 3500 DM	45	28	16	1	2	5	3
bis 4000 DM	38	34	17	4	4	3	1
bis 5000 DM	38	28	24	3	2	3	1
bis 6000 DM	42	30	20			7	1
über 6000 DM	29	46	13	3	4	4	1
Haushaltsgröße							
1-Personen-Haushalt	44	36	10	3	2	3	2
2-Personen-Haushalt	46	26	17	2	3	4	2
3-Personen-Haushalt	41	28	22	3	4	2	1
4-Personen-Haushalt	35	39	20	3		1	2
5-Personen-Haush. u. gr.	63	26	7			3	2
Ortsamtsbereich							
OA Altstadt	34	40	18	1	1	2	4
OA Neustadt	49	29	9	2	4	3	3
OA Pieschen	44	33	13	0	4	4	2
OA Klotzsche	60	23	11	1			5
OA Loschwitz	40	29	9		13	10	
OA Blasewitz	50	23	15	3	3	5	1
OA Leuben	37	26	26	3	3	3	2
OA Prohlis	41	39	15	1	1	1	2
OA Plauen	50	24	15	5	1	5	1
OA Cotta und Ortschaften	37	36	17	3	3	4	1
Stadtteiltyp							
Altbau - einfache Wohnlage	41	36	10	2	4	5	1
Äußere Neustadt	48	23	13	4	6	2	4
Altbau - mittlere Wohnlage	52	23	17	2	1	1	3
überw. Neubau nach 1969	33	40	19	2	1	2	2
Neubau mit gr. Altbauanteil	48	29	13	3	2	4	1
"Altneubau" vor 1970	42	33	15	3	2	2	2
Altbau - gute Wohnlage	54	17	17		5	5	2

	Frage 18/I: Verkehrslärm			Frage 18/II: Lärm von Gewerbe/Industrie			Frage 18/III: Lärm durch Anwohner		
	nicht	wenig	stark	nicht	wenig	stark	nicht	wenig	stark
insgesamt	24	49	27	82	14	4	44	44	12
Geschlecht									
Männer	24	50	26	81	15	4	45	44	11
Frauen	24	48	27	83	13	4	44	44	12
Familienstand									
verheiratet	23	50	27	83	13	4	44	44	11
verwitwet	28	49	24	88	10	2	60	32	8
geschieden	22	51	27	79	16	5	41	45	14
ledig	26	47	27	81	15	3	43	46	12
Altersgruppe des Befragten									
16 bis 24 Jahre	27	46	27	81	15	3	41	46	13
25 bis 34 Jahre	25	47	28	79	17	4	40	50	10
35 bis 44 Jahre	26	51	23	83	14	4	39	46	15
45 bis 54 Jahre	24	48	28	80	16	4	39	47	14
55 bis 64 Jahre	22	51	28	84	12	4	46	44	11
65 bis 74 Jahre	20	54	26	83	13	4	55	36	8
75 Jahre und älter	27	47	26	91	7	3	67	26	7
Stellung im Erwerbsleben									
Erwerbstätiger	26	49	25	82	15	3	40	47	12
Schüler/Azubi/Student	25	45	30	81	14	5	42	43	15
Arbeitsloser/-suchender	24	47	29	78	16	6	39	48	13
Altersübergang	25	46	29	83	11	6	47	42	11
Rentner/Pensionär	22	51	27	85	11	4	55	36	9
Hausfrau u. a.	20	49	30	80	15	5	37	51	13
Haushaltsnettoeinkommen									
bis 1000 DM	32	44	25	76	19	5	32	51	17
bis 1400 DM	26	47	27	84	12	4	49	39	11
bis 1800 DM	26	44	30	81	15	4	50	39	10
bis 2200 DM	23	49	27	81	13	6	43	42	15
bis 2500 DM	24	49	26	82	15	3	49	38	13
bis 3000 DM	22	50	28	83	14	3	47	47	6
bis 3500 DM	21	53	25	83	12	5	41	48	12
bis 4000 DM	21	53	26	82	14	4	43	48	8
bis 5000 DM	23	49	28	83	12	4	43	46	11
bis 6000 DM	29	48	23	83	15	2	45	44	11
über 6000 DM	29	48	23	85	14	1	49	41	11
Haushaltsgröße									
1-Personen-Haushalt	28	45	27	83	13	3	49	40	11
2-Personen-Haushalt	23	50	27	84	13	4	46	44	10
3-Personen-Haushalt	23	51	26	82	14	4	40	49	11
4-Personen-Haushalt	24	48	28	78	18	3	37	46	16
5-Personen-Haush. u. gr.	25	45	30	76	19	5	43	41	16
Ortsamtsbereich									
OA Altstadt	12	49	38	77	16	7	40	47	13
OA Neustadt	16	48	36	75	14	11	41	47	12
OA Pieschen	15	52	33	77	19	4	44	49	7
OA Klotzsche	34	39	27	77	19	3	55	36	9
OA Loschwitz	43	31	26	92	7	1	70	28	2
OA Blasewitz	26	51	23	83	14	3	48	43	8
OA Leuben	34	52	14	87	12	1	47	45	8
OA Prohlis	29	46	25	84	13	2	39	42	19
OA Plauen	25	50	25	85	13	2	47	42	11
OA Cotta und Ortschaften	25	53	23	85	12	3	38	47	15
Stadtteilyp									
Altbau - einfache Wohnlage	18	49	33	76	18	6	43	47	10
Äußere Neustadt	17	48	35	65	19	16	33	52	15
Altbau - mittlere Wohnlage	25	48	26	80	18	3	54	39	7
überw. Neubau nach 1969	24	53	23	86	12	2	31	49	20
Neubau mit gr. Altbauanteil	29	47	24	86	11	3	48	43	9
"Altneubau" vor 1970	15	52	34	81	14	5	46	43	11
Altbau - gute Wohnlage	33	46	22	83	15	2	58	38	4

	Frage 18/IV: Verunsicherung/Angst			Frage 18/V: Probleme mit Parkplätzen			Frage 18/VI: wilde Müllablagerungen		
	nicht	wenig	stark	nicht	wenig	stark	nicht	wenig	stark
insgesamt	64	29	7	49	22	30	67	25	8
Geschlecht									
Männer	66	28	5	47	24	29	68	24	9
Frauen	63	30	8	50	19	30	67	26	7
Familienstand									
verheiratet	63	31	7	47	21	32	67	26	7
verwitwet	57	32	10	61	15	24	80	15	5
geschieden	66	25	9	50	20	30	67	25	9
ledig	69	26	5	48	24	28	65	26	9
Altersgruppe des Befragten									
16 bis 24 Jahre	71	26	4	40	27	33	65	28	8
25 bis 34 Jahre	73	22	5	46	29	25	65	24	11
35 bis 44 Jahre	66	29	5	45	24	31	62	29	9
45 bis 54 Jahre	62	32	7	43	22	36	63	28	9
55 bis 64 Jahre	61	32	7	50	17	32	69	26	5
65 bis 74 Jahre	56	33	11	58	16	27	76	19	5
75 Jahre und älter	57	30	13	71	11	17	85	13	2
Stellung im Erwerbsleben									
Erwerbstätiger	68	28	5	44	25	31	64	27	9
Schüler/Azubi/Student	73	23	4	45	27	28	64	26	10
Arbeitsloser/-suchender	62	32	6	46	21	33	65	26	9
Altersübergang	68	29	4	53	18	29	75	19	6
Rentner/Pensionär	57	33	11	60	15	26	76	20	4
Hausfrau u. a.	63	27	10	51	18	31	65	28	7
Haushaltsnettoeinkommen									
bis 1000 DM	61	25	14	36	25	39	56	34	10
bis 1400 DM	66	23	11	58	16	26	67	26	7
bis 1800 DM	63	29	8	61	12	27	69	24	7
bis 2200 DM	62	31	7	48	26	26	65	24	11
bis 2500 DM	65	26	9	50	22	28	72	21	6
bis 3000 DM	60	35	5	50	21	29	70	23	7
bis 3500 DM	61	30	8	49	19	32	68	27	5
bis 4000 DM	64	32	4	51	21	28	72	22	7
bis 5000 DM	68	26	6	43	24	33	66	25	9
bis 6000 DM	63	33	4	49	24	27	62	31	7
über 6000 DM	75	21	5	50	26	25	71	21	7
Haushaltsgröße									
1-Personen-Haushalt	65	26	10	55	20	24	69	24	8
2-Personen-Haushalt	63	31	7	49	21	31	70	23	6
3-Personen-Haushalt	68	28	3	46	22	32	65	26	9
4-Personen-Haushalt	64	31	5	42	25	33	61	29	10
5-Personen-Haush. u. gr.	63	25	12	40	30	29	59	29	12
Ortsamtsbereich									
OA Altstadt	55	36	9	38	20	43	68	25	7
OA Neustadt	63	30	7	41	20	38	55	28	18
OA Pieschen	69	24	7	48	30	22	71	22	7
OA Klotzsche	74	23	4	66	12	22	84	14	2
OA Loschwitz	70	26	5	71	17	12	87	10	2
OA Blasewitz	68	27	5	51	26	23	72	23	5
OA Leuben	71	22	7	57	16	27	75	21	4
OA Prohlis	57	34	8	46	20	33	62	29	9
OA Plauen	68	27	5	44	21	35	67	29	4
OA Cotta und Ortschaften	63	31	7	49	23	28	60	29	12
Stadtteiltyp									
Altbau - einfache Wohnlage	67	26	7	51	27	22	65	22	13
Äußere Neustadt	60	32	8	32	27	42	42	33	25
Altbau - mittlere Wohnlage	73	24	3	69	19	13	79	17	4
überw. Neubau nach 1969	53	37	10	36	19	45	49	39	11
Neubau mit gr. Altbauanteil	67	28	5	49	22	29	73	22	5
"Altneubau" vor 1970	60	32	9	42	21	37	75	21	4
Altbau - gute Wohnlage	75	21	4	60	24	16	83	14	3

	Frage 18/VII: Luftverschmutzung			Frage 18/VIII: Gewässerverschmutzung		
	nicht	wenig	stark	nicht	wenig	stark
insgesamt	51	37	12	85	13	1
Geschlecht						
Männer	53	36	11	86	13	1
Frauen	50	37	12	85	14	2
Familienstand						
verheiratet	52	37	11	88	11	1
verwitwet	67	25	8	95	4	0
geschieden	49	38	13	82	16	2
ledig	48	39	13	80	18	2
Altersgruppe des Befragten						
16 bis 24 Jahre	46	40	14	77	21	2
25 bis 34 Jahre	43	42	14	80	18	1
35 bis 44 Jahre	50	39	12	83	15	2
45 bis 54 Jahre	51	37	12	84	15	1
55 bis 64 Jahre	55	36	9	91	9	1
65 bis 74 Jahre	58	31	11	93	5	1
75 Jahre und älter	69	23	8	95	5	
Stellung im Erwerbsleben						
Erwerbstätiger	50	39	11	83	16	1
Schüler/Azubi/Student	44	40	16	75	21	3
Arbeitsloser/-suchender	49	35	16	84	14	3
Altersübergang	48	45	7	76	24	
Rentner/Pensionär	59	31	10	94	6	1
Hausfrau u. a.	43	45	12	83	15	2
Haushaltsnettoeinkommen						
bis 1000 DM	49	42	8	77	16	7
bis 1400 DM	56	30	14	86	11	2
bis 1800 DM	55	31	14	85	12	3
bis 2200 DM	48	37	16	84	15	1
bis 2500 DM	53	37	10	88	12	
bis 3000 DM	51	38	11	85	13	2
bis 3500 DM	50	38	12	87	12	1
bis 4000 DM	52	36	12	88	11	1
bis 5000 DM	51	38	11	86	13	0
bis 6000 DM	46	44	9	84	15	1
über 6000 DM	55	35	10	87	12	1
Haushaltsgröße						
1-Personen-Haushalt	54	35	11	86	13	2
2-Personen-Haushalt	54	35	11	88	10	1
3-Personen-Haushalt	47	40	13	83	15	1
4-Personen-Haushalt	45	41	14	81	19	1
5-Personen-Haush. u. gr.	46	40	14	74	20	5
Ortsamtsbereich						
OA Altstadt	41	40	19	83	15	1
OA Neustadt	40	40	20	79	19	2
OA Pieschen	44	42	14	85	14	1
OA Klotzsche	60	28	12	89	11	
OA Loschwitz	71	23	6	87	10	2
OA Blasewitz	53	37	10	88	11	2
OA Leuben	63	32	4	87	13	0
OA Prohlis	52	37	11	81	18	1
OA Plauen	48	42	9	88	10	2
OA Cotta und Ortschaften	55	35	10	88	11	1
Stadtteiltyp						
Altbau - einfache Wohnlage	48	34	19	85	13	2
Äußere Neustadt	27	50	22	74	23	3
Altbau - mittlere Wohnlage	55	35	10	87	13	1
überw. Neubau nach 1969	49	41	10	82	17	1
Neubau mit gr. Altbauanteil	56	35	9	87	12	1
"Altneubau" vor 1970	44	40	15	90	9	1
Altbau - gute Wohnlage	60	32	8	87	11	2

	Frage 19/I: Spielen auf dem Spielplatz		Frage 19/II: Spielen auf den Rasenflächen am Haus		Frage 19/III: Spielen auf den Fußwegen / Straßen	
	hauptsäch- lich	mitunter	hauptsäch- lich	mitunter	hauptsäch- lich	mitunter
insgesamt	65	35	51	49	36	64
Geschlecht						
Männer	64	36	49	51	36	64
Frauen	67	33	54	46	37	63
Familienstand						
verheiratet	65	35	51	49	33	67
verwitwet	70	30	50	50	37	63
geschieden	68	32	54	46	37	63
ledig	65	35	51	49	40	60
Altersgruppe des Befragten						
16 bis 24 Jahre	58	42	49	51	39	61
25 bis 34 Jahre	61	39	59	41	42	58
35 bis 44 Jahre	62	38	55	45	39	61
45 bis 54 Jahre	69	31	50	50	33	67
55 bis 64 Jahre	69	31	49	51	30	70
65 bis 74 Jahre	71	29	43	57	30	70
75 Jahre und älter	72	28	49	51	39	61
Stellung im Erwerbsleben						
Erwerbstätiger	65	35	54	46	39	61
Schüler/Azubi/Student	56	44	52	48	38	62
Arbeitsloser/-suchender	64	36	49	51	34	66
Altersübergang	58	42	43	57	19	81
Rentner/Pensionär	70	30	46	54	32	68
Hausfrau u. a.	61	39	62	38	38	62
Haushaltsnettoeinkommen						
bis 1000 DM	60	40	43	57	33	67
bis 1400 DM	66	34	47	53	45	55
bis 1800 DM	71	29	49	51	40	60
bis 2200 DM	74	26	52	48	42	58
bis 2500 DM	68	32	54	46	42	58
bis 3000 DM	67	33	48	52	31	69
bis 3500 DM	63	37	47	53	35	65
bis 4000 DM	60	40	51	49	33	67
bis 5000 DM	65	35	55	45	37	63
bis 6000 DM	67	33	53	47	32	68
über 6000 DM	58	42	55	45	36	64
Haushaltsgröße						
1-Personen-Haushalt	72	28	48	52	38	62
2-Personen-Haushalt	67	33	48	52	35	65
3-Personen-Haushalt	60	40	55	45	34	66
4-Personen-Haushalt	56	44	58	42	40	60
5-Personen-Haush. u. gr.	53	47	63	37	30	70
Ortsamtsbereich						
OA Altstadt	73	27	40	60	30	70
OA Neustadt	67	33	47	53	47	53
OA Pieschen	58	42	52	48	42	58
OA Klotzsche	58	42	57	43	45	55
OA Loschwitz	62	38	76	24	44	56
OA Blasewitz	64	36	50	50	33	67
OA Leuben	62	38	57	43	32	68
OA Prohlis	70	30	47	53	33	67
OA Plauen	69	31	52	48	36	64
OA Cotta und Ortschaften	61	39	55	45	36	64
Stadtteiltyp						
Altbau - einfache Wohnlage	60	40	58	42	51	49
Äußere Neustadt	65	35	36	64	32	68
Altbau - mittlere Wohnlage	55	45	61	39	43	57
überw. Neubau nach 1969	68	32	49	51	34	66
Neubau mit gr. Altbauanteil	67	33	48	52	30	70
"Altneubau" vor 1970	73	27	40	60	27	73
Altbau - gute Wohnlage	58	42	63	37	38	62

	Frage 19/IV: Spielen auf unbebauten Grundstücken		Frage 19/V: Spielen im Park	
	hauptsächlich	mitunter	hauptsächlich	mitunter
insgesamt	22	78	40	60
Geschlecht				
Männer	21	79	37	63
Frauen	23	77	44	56
Familienstand				
verheiratet	22	78	35	65
verwitwet	39	61	68	32
geschieden	15	85	38	62
ledig	22	78	45	55
Altersgruppe des Befragten				
16 bis 24 Jahre	17	83	37	63
25 bis 34 Jahre	20	80	43	57
35 bis 44 Jahre	22	78	38	62
45 bis 54 Jahre	27	73	40	60
55 bis 64 Jahre	23	77	37	63
65 bis 74 Jahre	23	77	47	53
75 Jahre und älter	46	54	74	26
Stellung im Erwerbsleben				
Erwerbstätiger	21	79	39	61
Schüler/Azubi/Student	19	81	40	60
Arbeitsloser/-suchender	27	73	36	64
Altersübergang		100	10	90
Rentner/Pensionär	31	69	51	49
Hausfrau u. a.	10	90	42	58
Haushaltsnettoeinkommen				
bis 1000 DM	22	78	41	59
bis 1400 DM	24	76	39	61
bis 1800 DM	26	74	47	53
bis 2200 DM	22	78	57	43
bis 2500 DM	28	72	44	56
bis 3000 DM	27	73	47	53
bis 3500 DM	23	77	41	59
bis 4000 DM	26	74	36	64
bis 5000 DM	16	84	35	65
bis 6000 DM	18	82	35	65
über 6000 DM	18	82	39	61
Haushaltsgröße				
1-Personen-Haushalt	30	70	56	44
2-Personen-Haushalt	21	79	41	59
3-Personen-Haushalt	20	80	34	66
4-Personen-Haushalt	13	87	27	73
5-Personen-Haush. u. gr.	15	85	51	49
Ortsamtsbereich				
OA Altstadt	25	75	35	65
OA Neustadt	20	80	58	42
OA Pieschen	24	76	21	79
OA Klotzsche	25	75	31	69
OA Loschwitz	32	68	47	53
OA Blasewitz	21	79	45	55
OA Leuben	29	71	39	61
OA Prohlis	14	86	27	73
OA Plauen	13	87	36	64
OA Cotta und Ortschaften	23	77	40	60
Stadtteiltyp				
Altbau - einfache Wohnlage	26	74	41	59
Äußere Neustadt	20	80	70	30
Altbau - mittlere Wohnlage	28	72	40	60
überw. Neubau nach 1969	11	89	24	76
Neubau mit gr. Altbauanteil	16	84	38	62
"Altneubau" vor 1970	24	76	35	65
Altbau - gute Wohnlage	31	69	50	50

	Frage 20/I: Familienstand				
	verheiratet und zusammen lebend	verheiratet und getrennt lebend	verwitwet	geschieden	ledig
insgesamt	50	2	9	9	30
Geschlecht					
Männer	55	3	4	7	32
Frauen	44	2	13	11	29
Familienstand					
verheiratet	96	4			
verwitwet			100		
geschieden				100	
ledig					100
Altersgruppe des Befragten					
16 bis 24 Jahre	3				97
25 bis 34 Jahre	30	1	0	4	64
35 bis 44 Jahre	58	5	1	15	22
45 bis 54 Jahre	67	5	3	15	10
55 bis 64 Jahre	71	2	7	11	9
65 bis 74 Jahre	62	1	21	6	11
75 Jahre und älter	34	0	48	7	10
Stellung im Erwerbsleben					
Erwerbstätiger	54	3	2	10	31
Schüler/Azubi/Student	5			1	95
Arbeitsloser/-suchender	45	3	3	12	37
Altersübergang	59		8	15	17
Rentner/Pensionär	56	1	24	8	11
Hausfrau u. a.	54	4	2	13	27
Haushaltsnettoeinkommen					
bis 1000 DM	5	1	4	11	78
bis 1400 DM	6	5	7	28	54
bis 1800 DM	11	5	12	17	54
bis 2200 DM	16	4	24	12	45
bis 2500 DM	27	3	21	16	32
bis 3000 DM	48	2	13	7	30
bis 3500 DM	69	2	4	8	17
bis 4000 DM	73	1	2	6	17
bis 5000 DM	71	1	2	6	19
bis 6000 DM	78	2	1	5	14
über 6000 DM	74	1	1	5	19
Haushaltsgröße					
1-Personen-Haushalt		4	27	18	50
2-Personen-Haushalt	70	1	3	6	20
3-Personen-Haushalt	60	2	1	7	29
4-Personen-Haushalt	74	1	1	4	20
5-Personen-Haush. u. gr.	61	3	1	7	27
Ortsamtsbereich					
OA Altstadt	52	3	11	10	25
OA Neustadt	31	3	8	12	47
OA Pieschen	42	1	8	10	38
OA Klotzsche	57	1	7	6	29
OA Loschwitz	52	3	14	4	28
OA Blasewitz	52	2	8	8	29
OA Leuben	59	1	9	8	23
OA Prohlis	52	3	11	10	24
OA Plauen	56	2	9	8	26
OA Cotta und Ortschaften	49	3	7	10	31
Stadtteiltyp					
Altbau - einfache Wohnlage	37	3	9	11	40
Äußere Neustadt	22	3	3	12	60
Altbau - mittlere Wohnlage	56	2	8	8	26
überw. Neubau nach 1969	52	2	10	9	27
Neubau mit gr. Altbauanteil	54	2	9	8	26
"Altneubau" vor 1970	53	3	11	11	23
Altbau - gute Wohnlage	53	2	8	7	31



	Frage 20/II: Lebensgemeinschaft		Frage 21: Geschlecht	
	ja	nein	männlich	weiblich
insgesamt	30	70	46	54
Geschlecht				
Männer	35	65	100	
Frauen	27	73		100
Familienstand				
verheiratet	5	95	51	49
verwitwet	12	88	18	82
geschieden	28	72	34	66
ledig	38	62	48	52
Altersgruppe des Befragten				
16 bis 24 Jahre	38	62	45	55
25 bis 34 Jahre	51	49	51	49
35 bis 44 Jahre	32	68	49	51
45 bis 54 Jahre	19	81	45	55
55 bis 64 Jahre	16	84	46	54
65 bis 74 Jahre	8	92	43	57
75 Jahre und älter	10	90	31	69
Stellung im Erwerbsleben				
Erwerbstätiger	40	60	51	49
Schüler/Azubi/Student	35	65	47	53
Arbeitsloser/-suchender	26	74	45	55
Altersübergang	24	76	61	39
Rentner/Pensionär	10	90	39	61
Hausfrau u. a.	37	63	31	69
Haushaltsnettoeinkommen				
bis 1000 DM	14	86	47	53
bis 1400 DM	10	90	32	68
bis 1800 DM	16	84	39	61
bis 2200 DM	18	82	34	66
bis 2500 DM	19	81	41	59
bis 3000 DM	28	72	45	55
bis 3500 DM	39	61	50	50
bis 4000 DM	47	53	57	43
bis 5000 DM	56	44	50	50
bis 6000 DM	59	41	50	50
über 6000 DM	50	50	47	53
Haushaltsgröße				
1-Personen-Haushalt	4	96	40	60
2-Personen-Haushalt	55	45	49	51
3-Personen-Haushalt	46	54	46	54
4-Personen-Haushalt	50	50	48	52
5-Personen-Haush. u. gr.	32	68	41	59
Ortsamtsbereich				
OA Altstadt	24	76	42	58
OA Neustadt	38	62	45	55
OA Pieschen	36	64	46	54
OA Klotzsche	20	80	40	60
OA Loschwitz	41	59	39	61
OA Blasewitz	26	74	49	51
OA Leuben	29	71	47	53
OA Prohlis	28	72	43	57
OA Plauen	23	77	48	52
OA Cotta und Ortschaften	34	66	46	54
Stadtteiltyp				
Altbau - einfache Wohnlage	37	63	44	56
Äußere Neustadt	51	49	45	55
Altbau - mittlere Wohnlage	37	63	48	52
überw. Neubau nach 1969	24	76	44	56
Neubau mit gr. Altbauanteil	24	76	47	53
"Altneubau" vor 1970	21	79	42	58
Altbau - gute Wohnlage	36	64	46	54

	Frage 22/I: Alter						
	16 bis 24 Jahre	25 bis 34 Jahre	35 bis 44 Jahre	45 bis 54 Jahre	55 bis 64 Jahre	65 bis 74 Jahre	75 Jahre und älter
insgesamt	9	18	17	14	20	13	8
Geschlecht							
Männer	9	20	18	14	20	12	6
Frauen	10	16	16	14	20	14	11
Familienstand							
verheiratet	1	11	20	19	28	16	5
verwitwet		1	2	4	16	31	46
geschieden		8	27	24	25	9	7
ledig	31	38	12	5	6	5	3
Altersgruppe des Befragten							
16 bis 24 Jahre	100						
25 bis 34 Jahre		100					
35 bis 44 Jahre			100				
45 bis 54 Jahre				100			
55 bis 64 Jahre					100		
65 bis 74 Jahre						100	
75 Jahre und älter							100
Stellung im Erwerbsleben							
Erwerbstätiger	5	28	29	22	15		
Schüler/Azubi/Student	79	18	2	0	1		
Arbeitsloser/-suchender	9	20	18	22	32		
Altersübergang			2	2	90	3	3
Rentner/Pensionär	0		1	2	28	42	26
Hausfrau u. a.	8	35	28	17	11	1	
Haushaltsnettoeinkommen							
bis 1000 DM	52	19	6	5	10	3	5
bis 1400 DM	14	14	8	11	24	14	14
bis 1800 DM	8	23	14	12	16	12	16
bis 2200 DM	8	22	12	8	18	17	16
bis 2500 DM	6	21	11	12	22	16	11
bis 3000 DM	8	18	12	11	23	19	9
bis 3500 DM	4	16	11	12	28	21	7
bis 4000 DM	6	16	15	15	26	17	6
bis 5000 DM	7	22	21	19	20	9	3
bis 6000 DM	4	19	35	21	17	3	1
über 6000 DM	8	12	36	25	17	1	0
Haushaltsgröße							
1-Personen-Haushalt	7	18	12	10	17	17	18
2-Personen-Haushalt	6	14	6	13	33	20	8
3-Personen-Haushalt	16	25	26	22	10	1	0
4-Personen-Haushalt	12	22	48	15	3		
5-Personen-Haush. u. gr.	23	13	49	9	6		
Ortsamtsbereich							
OA Altstadt	7	14	12	12	25	21	10
OA Neustadt	10	35	15	9	18	9	5
OA Pieschen	14	20	17	11	17	12	8
OA Klotzsche	13	12	20	12	23	10	10
OA Loschwitz	10	16	16	14	19	13	12
OA Blasewitz	7	19	15	13	23	13	9
OA Leuben	8	15	15	16	24	12	10
OA Prohlis	10	14	17	18	18	14	9
OA Plauen	9	14	18	14	22	15	7
OA Cotta und Ortschaften	10	19	23	17	15	9	7
Stadtteiltyp							
Altbau - einfache Wohnlage	13	30	15	11	13	9	9
Äußere Neustadt	14	51	15	7	6	6	2
Altbau - mittlere Wohnlage	8	15	21	13	22	13	7
überw. Neubau nach 1969	11	13	19	20	19	12	7
Neubau mit gr. Altbauanteil	7	14	16	14	25	14	10
"Altneubau" vor 1970	6	13	11	9	29	21	11
Altbau - gute Wohnlage	10	21	19	13	17	12	8

	Frage 22/II: Alter des Partners						
	16 - 24 Jahre	25 - 34 Jahre	35 - 44 Jahre	45 - 54 Jahre	55 - 64 Jahre	65 - 74 Jahre	75 Jahre und älter
insgesamt	5	18	18	17	23	14	5
Geschlecht							
Männer	6	18	18	16	24	13	4
Frauen	3	18	19	18	23	15	5
Familienstand							
verheiratet	1	11	20	19	28	17	5
verwitwet		3	4	11	34	24	24
geschieden	3	23	29	21	11	10	3
ledig	28	55	10	5	0	2	0
Altersgruppe des Befragten							
16 bis 24 Jahre	63	36	1				
25 bis 34 Jahre	9	74	16	1	0		
35 bis 44 Jahre	1	15	64	17	2	0	
45 bis 54 Jahre	0	0	18	62	17	1	
55 bis 64 Jahre	0		1	14	69	15	1
65 bis 74 Jahre				1	23	65	11
75 Jahre und älter				1	5	34	60
Stellung im Erwerbsleben							
Erwerbstätiger	5	25	29	24	15	2	0
Schüler/Azubi/Student	47	44	6	2	1		
Arbeitsloser/-suchender	6	16	15	24	36	3	0
Altersübergang			4	27	62	8	
Rentner/Pensionär			1	3	36	44	15
Hausfrau u. a.	3	37	26	17	14	2	0
Haushaltsnettoeinkommen							
bis 1000 DM	49	20		2	23	4	2
bis 1400 DM	16	34	10	14	14	9	4
bis 1800 DM	10	30	15	17	19	5	4
bis 2200 DM	19	19	9	15	24	9	5
bis 2500 DM	7	15	11	11	35	15	5
bis 3000 DM	7	14	8	12	30	21	7
bis 3500 DM	2	16	8	11	33	23	8
bis 4000 DM	3	16	15	14	26	21	5
bis 5000 DM	3	23	23	21	17	12	1
bis 6000 DM	2	19	32	26	16	5	1
über 6000 DM	1	13	39	25	19	3	
Haushaltsgröße							
1-Personen-Haushalt	16	24	23	12	13	7	4
2-Personen-Haushalt	5	12	4	14	34	23	8
3-Personen-Haushalt	5	28	26	27	12	2	0
4-Personen-Haushalt	2	24	53	17	4		
5-Personen-Haush. u. gr.		24	56	17	3	1	
Ortsamtsbereich							
OA Altstadt	4	15	12	13	33	18	6
OA Neustadt	8	36	16	14	13	11	3
OA Pieschen	6	27	13	15	22	12	4
OA Klotzsche	1	8	23	22	27	13	7
OA Loschwitz	4	22	15	16	20	17	5
OA Blasewitz	3	18	15	16	28	15	5
OA Leuben	3	12	18	20	26	14	7
OA Prohlis	4	14	23	18	22	13	6
OA Plauen	4	14	17	17	25	19	4
OA Cotta und Ortschaften	8	18	27	19	15	11	2
Stadtteiltyp							
Altbau - einfache Wohnlage	9	31	18	13	15	12	3
Äußere Neustadt	11	45	22	10	4	5	1
Altbau - mittlere Wohnlage	3	18	21	16	23	16	3
überw. Neubau nach 1969	5	11	23	23	22	10	4
Neubau mit gr. Altbauanteil	2	13	16	18	27	17	6
"Altneubau" vor 1970	3	14	11	11	34	21	6
Altbau - gute Wohnlage	4	22	18	17	21	13	5

	Frage 23/I: Stellung im Erwerbsleben							
	Erwerbstätiger	Lehrling, Wehrd. o. Zivi	Schüler / Student	Arbeitsloser/-such.	Altersübergang	Rentner/Pensionär	Hausfrau/-mann	etwas anderes
insgesamt	47	2	5	10	1	31	1	3
Geschlecht								
Männer	53	2	5	10	1	26	0	3
Frauen	42	2	5	10	1	35	2	3
Familienstand								
verheiratet	51	0	0	9	1	34	2	2
verwitwet	10			3	1	85	0	1
geschieden	51		1	12	2	29	1	5
ledig	50	7	16	12	1	11	0	3
Altersgruppe des Befragten								
16 bis 24 Jahre	27	21	40	9		0	1	3
25 bis 34 Jahre	74	0	7	11			3	5
35 bis 44 Jahre	81	0	1	10	0	1	1	5
45 bis 54 Jahre	75		0	15	0	5	2	3
55 bis 64 Jahre	35	0	0	15	4	43	1	1
65 bis 74 Jahre						100	0	
75 Jahre und älter						100		
Stellung im Erwerbsleben								
Erwerbstätiger	100							
Schüler/Azubi/Student		29	71					
Arbeitsloser/-suchender				100				
Altersübergang					100			
Rentner/Pensionär						100		
Hausfrau u. a.							33	67
Haushaltsnettoeinkommen								
bis 1000 DM	5	18	39	25		11	1	2
bis 1400 DM	10	3	11	30	1	40	2	4
bis 1800 DM	34		5	16	1	38	1	4
bis 2200 DM	41	0	3	11	1	39	1	2
bis 2500 DM	44	0	2	12	2	37	1	1
bis 3000 DM	40	1	5	10	1	40	1	2
bis 3500 DM	37	1	2	7	1	46	2	3
bis 4000 DM	48	1	3	7	1	36	1	3
bis 5000 DM	66	2	2	6	1	19	1	2
bis 6000 DM	82	1	2	4	0	9	1	1
über 6000 DM	83	2	5	2	0	6	1	1
Haushaltsgröße								
1-Personen-Haushalt	36	1	4	11	1	44	0	2
2-Personen-Haushalt	40	1	3	9	1	43	1	1
3-Personen-Haushalt	65	4	9	10	1	5	2	4
4-Personen-Haushalt	72	4	8	9		0	3	4
5-Personen-Haush. u. gr.	61	7	12	6		3	5	6
Ortsamtsbereich								
OA Altstadt	35	2	4	8	2	46	1	2
OA Neustadt	51	1	10	11	0	21	2	3
OA Pieschen	48	3	5	13	1	27	1	1
OA Klotzsche	47	2	8	9	1	29	3	1
OA Loschwitz	42	3	7	6	1	36	1	4
OA Blasewitz	45	2	4	11	1	32	2	3
OA Leuben	49	1	3	8	1	34	2	1
OA Prohlis	50	2	5	9	1	31	1	2
OA Plauen	47	1	6	8	1	31	1	3
OA Cotta und Ortschaften	53	3	4	11	1	24	1	3
Stadtteiltyp								
Altbau - einfache Wohnlage	48	3	6	12	1	25	2	3
Äußere Neustadt	55		20	7		11	3	5
Altbau - mittlere Wohnlage	52	2	3	10	1	31	1	2
überw. Neubau nach 1969	52	3	5	9	1	26	1	3
Neubau mit gr. Altbauanteil	45	2	3	10	1	35	1	3
"Altneubau" vor 1970	33	1	4	9	2	48	1	2
Altbau - gute Wohnlage	49	2	7	8	1	28	2	3

	Frage 23/II: Stellung im Erwerbsleben - (Ehe-)Partner							
	Erwerbstätiger	Lehrling, Wehrd. o. Zivi	Schüler/Student	Arbeitsloser/-such.	Altersübergang	Rentner Pensionär	Hausfrau/-mann	etwas anderes
insgesamt	52	1	3	9	1	29	2	3
Geschlecht								
Männer	49	1	4	10	1	29	5	2
Frauen	55	1	2	8	1	29	0	4
Familienstand								
verheiratet	50	0	1	9	1	35	2	2
verwitwet	20			11		62		7
geschieden	65		2	8	1	18	3	3
ledig	60	7	16	9		2	1	5
Altersgruppe des Befragten								
16 bis 24 Jahre	48	18	17	11			1	5
25 bis 34 Jahre	71	1	12	8			3	5
35 bis 44 Jahre	80	0	1	9	0	2	3	4
45 bis 54 Jahre	76			13	1	6	3	2
55 bis 64 Jahre	37		0	12	3	45	2	2
65 bis 74 Jahre	2			1	1	94	1	0
75 Jahre und älter	1			1		97	1	
Stellung im Erwerbsleben								
Erwerbstätiger	75	1	3	9	1	6	3	3
Schüler/Azubi/Student	41	16	32	6		1	2	3
Arbeitsloser/-suchender	54	0	4	19	1	15	2	6
Altersübergang	39			12	20	21	3	6
Rentner/Pensionär	9			4	1	84	1	0
Hausfrau u. a.	64	1	4	10	2	5	2	13
Haushaltsnettoeinkommen								
bis 1000 DM	28	20	14	14	3	12		11
bis 1400 DM	34	10	19	11		22		5
bis 1800 DM	35	2	15	28		12	3	5
bis 2200 DM	22	7	12	25	2	20	5	7
bis 2500 DM	30		5	20	1	39	2	3
bis 3000 DM	28	1	5	12	1	46	2	4
bis 3500 DM	31	1	1	9	2	52	2	2
bis 4000 DM	44		3	8	1	41	1	2
bis 5000 DM	68	1	2	6	1	19	2	2
bis 6000 DM	80	0	1	3	0	10	2	3
über 6000 DM	85		0	2	1	6	3	2
Haushaltsgröße								
1-Personen-Haushalt	61	14	10	3		5		6
2-Personen-Haushalt	36	1	3	9	1	47	1	2
3-Personen-Haushalt	72	1	3	9	1	7	2	4
4-Personen-Haushalt	79	0	2	9	0	1	4	4
5-Personen-Haush. u. gr.	65			11		2	13	9
Ortsamtsbereich								
OA Altstadt	40	1	2	10	1	41	3	3
OA Neustadt	55	1	9	11	0	16	3	4
OA Pieschen	51	2	5	10	1	28	2	3
OA Klotzsche	58		2	7	1	30	1	2
OA Loschwitz	48		4	5	1	29	5	6
OA Blasewitz	52	1	3	9	2	31	2	2
OA Leuben	50	0	2	9	1	32	3	3
OA Prohlis	57	1	1	7	1	29	1	2
OA Plauen	50	1	2	7	1	34	2	3
OA Cotta und Ortschaften	57	3	3	10	1	20	2	3
Stadtteiltyp								
Altbau - einfache Wohnlage	53	2	7	10	0	21	2	5
Äußere Neustadt	58	1	16	12		8	1	4
Altbau - mittlere Wohnlage	55	1	2	7	0	30	3	2
überw. Neubau nach 1969	57	2	1	10	2	24	2	3
Neubau mit gr. Altbauanteil	50	0	3	9	1	33	2	2
"Altneubau" vor 1970	37	1	2	8	1	47	2	3
Altbau - gute Wohnlage	54	1	3	7	1	27	3	4

	Frage 24: Haushaltsgröße				
	1-Personen-Haushalt	2-Personen-Haushalt	3-Personen-Haushalt	4-Personen-Haushalt	5-Personen-Haushalt u. gr.
insgesamt	40	37	14	9	2
Befragte ohne Partner	80	12	6	1	1
dav. Männer	85	9	5	1	0
Frauen	77	13	7	1	1
dar. Rentner	97	3	0		
Lehrlinge, Studenten	48	16	22	8	6
Erwerbstätige	75	17	7	1	0
Befragte mit Partner	3	60	20	15	2
dar. beide Rentner	1	97	2	0	
erwerbstätig / Rentner	3	81	12	3	1
erwerbstätig / arbeitslos	7	47	22	21	2
beide erwerbstätig	3	39	31	24	3
Alleinlebende (ohne Rentner)	100				
Paare mit Kindern <18 Jahre		0	45	46	8
Alleinerziehende		64	27	8	2
Paare ohne Kinder		100			
Haushaltsnettoeinkommen					
bis 1000 DM	74	14	6	3	3
bis 1400 DM	88	10	1		1
bis 1800 DM	81	14	2	2	0
bis 2200 DM	72	24	4	0	0
bis 2500 DM	59	29	9	2	0
bis 3000 DM	39	47	9	4	1
bis 3500 DM	13	63	15	6	2
bis 4000 DM	9	61	19	11	1
bis 5000 DM	4	49	28	16	3
bis 6000 DM	4	36	28	29	4
über 6000 DM	4	29	26	34	7
Haushaltsgröße					
1-Personen-Haushalt	100				
2-Personen-Haushalt		100			
3-Personen-Haushalt			100		
4-Personen-Haushalt				100	
5-Personen-Haush. u. gr.					100
Ortsamtsbereich					
OA Altstadt	43	39	11	6	1
OA Neustadt	44	38	11	6	1
OA Pieschen	42	36	14	8	1
OA Klotzsche	38	32	14	13	4
OA Loschwitz	34	35	18	10	3
OA Blasewitz	40	39	12	7	1
OA Leuben	32	43	14	9	1
OA Prohlis	38	36	14	10	2
OA Plauen	38	39	13	9	2
OA Cotta und Ortschaften	40	30	17	11	1
Stadtteilyp					
Altbau - einfache Wohnlage	47	30	12	9	1
Äußere Neustadt	40	35	16	6	2
Altbau - mittlere Wohnlage	31	39	16	11	2
überw. Neubau nach 1969	40	33	15	10	2
Neubau mit gr. Altbauanteil	40	40	13	7	1
"Altneubau" vor 1970	43	41	9	6	1
Altbau - gute Wohnlage	33	39	15	10	3

	Frage 25/I: unter 6 Jahre alt				Frage 25/II: 6-14 Jahre alt					
	0	1	2	3	0	1	2	3	4	5
insgesamt	94	5	1	0	88	9	3	0	0	0
Befragte ohne Partner	98	2	0		94	5	1	0		
dav. Männer	99	1			99	1	0			
Frauen	97	3	0		91	8	1	0		
dar. Rentner	100	0			100					
Lehrlinge, Studenten	98	2			94	5		1		
Erwerbstätige	97	3	0		90	9	2			
Befragte mit Partner	90	8	2	0	83	12	5	0	0	0
dar. beide Rentner	100				100	0				
erwerbstätig / Rentner	100	0			95	3	2			
erwerbstätig / arbeitslos	92	6	1		77	15	8	1		
beide erwerbstätig	88	10	1	0	71	21	7	0		
Alleinlebende (ohne Rentner)	100				100					
Paare mit Kindern <18 Jahre	68	27	5	0	44	40	15	1	0	0
Alleinerziehende	77	23			32	54	11	3		
Paare ohne Kinder	100				100					
Haushaltsnettoeinkommen										
bis 1000 DM	99	1			98	2				
bis 1400 DM	98	2			99	1				
bis 1800 DM	95	4	0		98	2	0			
bis 2200 DM	97	3	0		95	4	1			
bis 2500 DM	95	5			91	8	1	0		
bis 3000 DM	93	6	1		91	7	2	1		
bis 3500 DM	93	7	1	0	87	9	4	0	0	
bis 4000 DM	92	7	2		85	12	3	0		
bis 5000 DM	91	8	1	0	79	15	6	1		
bis 6000 DM	88	10	2		69	21	9			0
über 6000 DM	90	7	3		70	20	8	2		
Haushaltsgröße										
1-Personen-Haushalt										
2-Personen-Haushalt	98	2			96	4				
3-Personen-Haushalt	78	22			72	26	3			
4-Personen-Haushalt	78	13	9		38	38	23	1		
5-Personen-Haush. u. gr.	63	30	5	2	23	28	29	18	1	1
Ortsamtsbereich										
OA Altstadt	96	3	1	0	90	8	2	0		
OA Neustadt	91	8	1		91	7	1	1		
OA Pieschen	93	6	0		89	9	2			
OA Klotzsche	94	5	1		86	10	3	1		
OA Loschwitz	89	8	3	0	88	10	2	0		
OA Blasewitz	94	5	1	0	90	7	2	0		0
OA Leuben	95	4	1		90	6	4	0		
OA Prohlis	96	3	0		85	10	4	0		
OA Plauen	94	5	1	0	87	9	4	0	0	
OA Cotta und Ortschaften	94	6	1		86	10	3	0		
Stadtteiltyp										
Altbau - einfache Wohnlage	91	8	1		88	10	2	0		
Äußere Neustadt	88	10	1		91	7	2	0		
Altbau - mittlere Wohnlage	93	6	1		86	9	4	1		
überw. Neubau nach 1969	97	3	1		87	10	3	0		
Neubau mit gr. Altbauanteil	95	4	1	0	90	7	2	0		
"Altneubau" vor 1970	96	3	1	0	91	6	3	0		
Altbau - gute Wohnlage	90	8	2	0	86	10	3	0	0	0

	Frage 25/III: 15-17 Jahre alt				Frage 25/IV: 18-24 Jahre alt					
	0	1	2	3	0	1	2	3	4	5
insgesamt	93	6	0	0	83	14	3	0	0	0
Befragte ohne Partner	96	3	0		83	16	1	0		0
dav. Männer	98	1	0		82	16	1	1		0
Frauen	95	5	0		83	16	1	0		0
dar. Rentner	100	0			100	0				
Lehrlinge, Studenten	92	5	2		21	70	6	2		1
Erwerbstätige	95	5	0		82	17	1	0		
Befragte mit Partner	90	9	1	0	83	13	4	0		
dar. beide Rentner	100	0			99	1				
erwerbstätig / Rentner	97	3			93	6	0			
erwerbstätig / arbeitslos	88	11	1		79	16	5	0		
beide erwerbstätig	82	17	1	0	77	19	3	0		
Alleinlebende (ohne Rentner)	100				82	18	0			
Paare mit Kindern <18 Jahre	65	32	2	0	78	20	3	0		
Alleinerziehende	71	27	2		94	6				
Paare ohne Kinder	100				75	16	8			
Haushaltsnettoeinkommen										
bis 1000 DM	97	2			50	40	7	3		
bis 1400 DM	100	0			84	15	0			
bis 1800 DM	99	1	0		88	10	1			
bis 2200 DM	98	2			86	10	3	0		0
bis 2500 DM	95	5	0		88	10	3	0		
bis 3000 DM	97	3	0		87	9	4	0		0
bis 3500 DM	91	8	1	0	89	8	2	1		
bis 4000 DM	93	7	0		86	12	2			
bis 5000 DM	88	11	1		79	18	2	0		
bis 6000 DM	81	18	2	0	78	18	3			
über 6000 DM	78	22	1		73	23	4	0		
Haushaltsgröße										
1-Personen-Haushalt					90	10	0			
2-Personen-Haushalt	99	1	0		86	9	4			
3-Personen-Haushalt	82	18	0		64	32	3	2		
4-Personen-Haushalt	64	33	3		66	26	8		0	
5-Personen-Haush. u. gr.	54	35	10	1	62	18	14	3		3
Ortsamtsbereich										
OA Altstadt	95	5	0		87	11	2	0		
OA Neustadt	96	3	0		82	13	4	1		
OA Pieschen	92	7		0	78	18	4	0		
OA Klotzsche	91	8	1		79	20	2			
OA Loschwitz	91	8	0		86	9	4	1		
OA Blasewitz	94	5	0		86	12	2	0	0	0
OA Leuben	93	6	1		85	12	3			
OA Prohlis	92	8	0		80	18	2			0
OA Plauen	95	5	0		82	15	3			0
OA Cotta und Ortschaften	91	8	1	0	80	16	4	0		
Stadtteiltyp										
Altbau - einfache Wohnlage	93	6	0		80	15	4	1		
Äußere Neustadt	98	2	1		79	13	6	3		
Altbau - mittlere Wohnlage	91	8	1	0	83	15	2			
überw. Neubau nach 1969	91	8	1		79	18	3	0		0
Neubau mit gr. Altbauanteil	94	5	0		85	12	2	0		
"Altneubau" vor 1970	95	5	0		87	10	2	0	0	
Altbau - gute Wohnlage	93	7	0	0	83	13	3	0		0



	Frage 25/V: 25-59 Jahre alt						Frage 25/VI: 60-64 Jahre alt			
	0	1	2	3	4	7	0	1	2	4
insgesamt	41	29	29	1	0		88	9	3	0
Befragte ohne Partner	48	48	4	0	0		93	7	0	
dav. Männer	32	64	4	0	0		95	5	0	
Frauen	57	39	4	0	0		91	8	0	
dar. Rentner	92	8	0				85	15	0	
Lehrlinge, Studenten	44	27	26	2			99	1		
Erwerbstätige	19	79	2	0	0		97	3	0	
Befragte mit Partner	32	14	54	1	0		83	11	6	0
dar. beide Rentner	96	3	0				63	19	18	0
erwerbstätig / Rentner	25	49	25	1			38	47	15	
erwerbstätig / arbeitslos	7	13	77	2	0		96	4	0	
beide erwerbstätig	5	12	82	1	0		97	3	0	
Alleinlebende (ohne Rentner)	28	71	0				97	3		
Paare mit Kindern <18 Jahre	1	8	90	0			99	1	0	
Alleinerziehende	6	94					100			
Paare ohne Kinder	12	28	60				87	11	2	
Haushaltsnettoeinkommen										
bis 1000 DM	56	33	10	1			95	4	1	
bis 1400 DM	56	39	4	0			91	9	0	
bis 1800 DM	51	41	9	0			91	9	0	
bis 2200 DM	54	38	8				91	8	1	
bis 2500 DM	47	41	12	0			90	8	2	0
bis 3000 DM	45	37	18	0			85	11	4	
bis 3500 DM	41	29	29	0			80	11	9	
bis 4000 DM	36	23	40	0			80	14	6	
bis 5000 DM	18	19	61	1			88	9	3	
bis 6000 DM	9	16	74	1	0		90	9	1	
über 6000 DM	5	12	78	4	1		90	8	3	
Haushaltsgröße										
1-Personen-Haushalt	58	42	0				93	7		
2-Personen-Haushalt	42	26	31				77	15	8	0
3-Personen-Haushalt	8	21	68	3			94	4	2	
4-Personen-Haushalt	4	6	88	2	1		99	1	0	
5-Personen-Haush. u. gr.	3	7	86	3	0		98	2		
Ortsamtsbereich										
OA Altstadt	53	25	22	0	0		82	13	5	
OA Neustadt	32	42	25	1	0		91	8	1	
OA Pieschen	42	28	29	0			92	6	2	
OA Klotzsche	36	26	36	1	0		90	6	3	
OA Loschwitz	44	20	35	1			85	13	2	
OA Blasewitz	40	31	28	0			86	11	3	
OA Leuben	41	26	32	0			85	11	4	
OA Prohlis	42	25	31	1	0		90	8	2	0
OA Plauen	41	30	28	0	0		88	8	4	
OA Cotta und Ortschaften	35	31	33	1	0		91	7	2	
Stadtteiltyp										
Altbau - einfache Wohnlage	42	31	27	1	0		93	5	1	
Äußere Neustadt	23	41	34	1	0		96	4		
Altbau - mittlere Wohnlage	36	27	36	0	0		87	9	4	0
überw. Neubau nach 1969	37	30	31	1	0		90	8	2	
Neubau mit gr. Altbauanteil	43	29	27	1	0		85	11	3	
"Altneubau" vor 1970	55	27	18	0	0		81	13	6	
Altbau - gute Wohnlage	36	27	36	0			88	9	3	

	Frage 25/VII: 65-74 Jahre alt			Frage 25/VIII: 75 Jahre alt und älter			
	0	1	2	0	1	2	4
insgesamt	84	11	4	89	9	2	0
Befragte ohne Partner	87	13	0	86	14		
dav. Männer	93	7		95	5		
Frauen	84	16	0	81	19		
dar. Rentner	64	36		63	37		
Lehrlinge, Studenten	100	0		100	0		
Erwerbstätige	100	0	0	100	0		
Befragte mit Partner	82	9	9	93	4	3	0
dar. beide Rentner	36	29	35	75	13	12	
erwerbstätig / Rentner	82	18		99	1		
erwerbstätig / arbeitslos	100	0		100	0		
beide erwerbstätig	100	0		100	0	0	
Alleinlebende (ohne Rentner)	100	0		100	0		
Paare mit Kindern <18 Jahre	100	0	0	100	0		
Alleinerziehende	100			100			
Paare ohne Kinder	97	3	0	99	1	0	0
Haushaltsnettoeinkommen							
bis 1000 DM	97	2	0	95	5	1	
bis 1400 DM	87	12	0	85	14	0	
bis 1800 DM	87	12	0	84	15	0	
bis 2200 DM	84	14	1	83	16	1	
bis 2500 DM	82	16	2	87	13	1	
bis 3000 DM	78	15	7	89	8	3	0
bis 3500 DM	75	14	11	91	5	4	
bis 4000 DM	78	11	10	91	5	3	
bis 5000 DM	87	7	6	96	3	1	
bis 6000 DM	94	5	1	97	3		
über 6000 DM	97	3	0	99	1		
Haushaltsgröße							
1-Personen-Haushalt	84	16		82	17	0	
2-Personen-Haushalt	76	13	12	90	5	4	0
3-Personen-Haushalt	98	2	1	99	1	0	
4-Personen-Haushalt	99	1		100	0		
5-Personen-Haush. u. gr.	99	1		96	4	0	
Ortsamtsbereich							
OA Altstadt	76	18	6	87	12	2	
OA Neustadt	91	6	3	93	6	0	
OA Pieschen	87	9	4	89	9	2	0
OA Klotzsche	86	9	4	88	10	3	
OA Loschwitz	86	8	6	82	16	3	
OA Blasewitz	84	11	5	89	10	1	
OA Leuben	82	14	4	89	9	3	
OA Prohlis	83	13	4	89	8	2	
OA Plauen	81	13	6	91	8	1	
OA Cotta und Ortschaften	89	8	3	90	9	1	
Stadtteiltyp							
Altbau - einfache Wohnlage	90	7	3	89	10	1	
Äußere Neustadt	96	1	3	96	4		
Altbau - mittlere Wohnlage	83	11	5	90	9	1	
überw. Neubau nach 1969	85	12	3	91	7	1	
Neubau mit gr. Altbauanteil	83	12	5	88	10	2	
"Altneubau" vor 1970	75	19	6	86	11	2	
Altbau - gute Wohnlage	87	9	4	89	9	2	0

Mehrfachantworten möglich	Frage 26: Bezug sozialer Leistungen						
	Wohn- geld bzw. Lasten- zuschuß	Kinder- geld	Erzie- hungs- geld	Sozial- hilfe	Arbeits- losen- geld, -hilfe	Ausbil- dungs- förde- rung, BAföG	keine der aufge- führten Leistun- gen
insgesamt	11	34	4	2	16	4	49
Befragte ohne Partner	18	21	1	2	15	5	56
dav. Männer	18	12		1	19	6	59
Frauen	19	26	2	2	14	5	54
dar. Rentner	19	1	0		1		79
Lehrlinge, Studenten	13	50			8	31	21
Erwerbstätige	7	26	3	1	1	2	70
Befragte mit Partner	5	44	6	1	17	3	44
dar. beide Rentner	1	2		0	1	0	96
erwerbstätig / Rentner	1	19			2	0	79
erwerbstätig / arbeitslos	12	44	2	3	76	1	13
beide erwerbstätig	1	61	5	0	1	1	38
Alleinlebende (ohne Rentner)	19	4		3	20	6	63
Paare mit Kindern <18 Jahre	11	98	17	3	15	4	2
Alleinerziehende	25	94	14	6	21	1	2
Paare ohne Kinder	4	14		1	25	5	61
Haushaltsnettoeinkommen							
bis 1000 DM	38	22		10	16	21	21
bis 1400 DM	57	9	1	1	32	10	23
bis 1800 DM	17	13	3	4	19	3	62
bis 2200 DM	9	17	3	2	14	4	72
bis 2500 DM	6	24	4	2	20	3	63
bis 3000 DM	9	28	7	2	17	4	61
bis 3500 DM	6	33	7	1	17	2	56
bis 4000 DM	4	40	7		15	1	53
bis 5000 DM	1	51	4	0	13	2	43
bis 6000 DM	0	64	5		9	1	31
über 6000 DM	1	72	1	1	4	1	28
Haushaltsgröße							
1-Personen-Haushalt	19	3		2	13	4	70
2-Personen-Haushalt	5	18	1	1	19	3	64
3-Personen-Haushalt	8	84	12	3	17	6	11
4-Personen-Haushalt	10	97	11	2	16	3	3
5-Personen-Haush. u. gr.	19	95	18	3	18	7	3
Ortsamtsbereich							
OA Altstadt	12	27	4	1	14	3	56
OA Neustadt	16	32	7	4	17	7	48
OA Pieschen	12	31	7	2	17	6	47
OA Klotzsche	12	35	3	0	18	4	46
OA Loschwitz	9	41	6	1	13	3	48
OA Blasewitz	12	32	4	1	16	3	52
OA Leuben	8	31	3	1	16	3	53
OA Prohlis	8	38	2	1	15	3	48
OA Plauen	8	33	4	1	14	5	51
OA Cotta und Ortschaften	14	38	5	4	18	3	43
Stadtteiltyp							
Altbau - einfache Wohnlage	17	33	8	3	14	6	46
Äußere Neustadt	25	36	9	7	22	11	43
Altbau - mittlere Wohnlage	7	35	4	1	17	2	50
überw. Neubau nach 1969	8	38	2	2	17	3	47
Neubau mit gr. Altbauanteil	11	30	3	1	16	3	52
"Altneubau" vor 1970	13	26	3	1	15	4	56
Altbau - gute Wohnlage	9	39	6	2	15	4	46

	Frage 27/I: Arbeitseinkommen						
	0 DM	1 bis 499 DM	500 bis 1249 DM	1250 bis 1999 DM	2000 bis 2999 DM	3000 bis 3999 DM	4000 DM und mehr
insgesamt	42	0	3	10	18	9	17
Befragte ohne Partner	52	1	3	13	21	6	4
dav. Männer	39	1	3	14	26	8	8
Frauen	60	1	3	11	18	4	2
dar. Rentner	98	0	1	0	1		0
Lehrlinge, Studenten	53	4	23	2	9	3	7
Erwerbstätige	2		1	27	49	13	8
Befragte mit Partner	33	0	2	7	15	13	29
dar. beide Rentner	98		0	1	1		
erwerbstätig / Rentner	5		4	15	42	19	16
erwerbstätig / arbeitslos	7	1	5	24	35	16	12
beide erwerbstätig	0		1	4	10	21	63
Alleinlebende (ohne Rentner)	28	0	4	22	32	8	6
Paare mit Kindern <18 Jahre	8	0	3	9	18	20	43
Alleinerziehende	30	1	2	17	39	5	7
Paare ohne Kinder	15	1	4	10	22	17	32
Haushaltsnettoeinkommen							
bis 1000 DM	77	4	19				
bis 1400 DM	84	1	9	6			
bis 1800 DM	59	1	2	38			
bis 2200 DM	51	0	2	19	28		
bis 2500 DM	51	0	2	6	41		
bis 3000 DM	43	0	2	10	36	9	
bis 3500 DM	44	1	2	7	23	23	
bis 4000 DM	33	0	1	6	20	31	9
bis 5000 DM	16		1	4	12	18	49
bis 6000 DM	5		1	1	7	7	80
über 6000 DM	1		0	0	1	4	93
Haushaltsgröße							
1-Personen-Haushalt	57	0	3	13	19	5	3
2-Personen-Haushalt	45	1	3	8	17	10	17
3-Personen-Haushalt	13	0	3	11	20	18	36
4-Personen-Haushalt	7	1	2	7	17	16	51
5-Personen-Haush. u. gr.	13	5	7	11	10	19	35
Ortsamtsbereich							
OA Altstadt	56	1	4	6	14	8	12
OA Neustadt	41	1	3	12	20	11	13
OA Pieschen	40	1	1	12	18	9	19
OA Klotzsche	45	1	2	3	16	12	23
OA Loschwitz	42		4	7	20	9	18
OA Blasewitz	44	1	3	9	19	9	16
OA Leuben	38	0	2	11	19	10	19
OA Prohlis	39		2	11	20	9	19
OA Plauen	45	0	2	9	14	11	19
OA Cotta und Ortschaften	35	0	4	15	17	9	19
Stadtteilyp							
Altbau - einfache Wohnlage	40	1	4	13	18	9	16
Äußere Neustadt	40		3	9	22	14	13
Altbau - mittlere Wohnlage	41	0	2	10	15	10	22
überw. Neubau nach 1969	36	0	3	13	20	9	18
Neubau mit gr. Altbauanteil	43	0	2	9	19	11	16
"Altneubau" vor 1970	60	1	2	7	11	8	11
Altbau - gute Wohnlage	37	1	3	7	21	9	23

	Frage 27/II: Arbeitseinkommen aus nebenberuflicher Tätigkeit						
	0 DM	1 bis 249 DM	250 bis 499 DM	500 bis 749 DM	750 bis 1499 DM	1500 bis 2249 DM	2250 DM und mehr
insgesamt	93	1	2	2	1	1	0
Befragte ohne Partner	94	1	2	1	1	0	0
dav. Männer	94	1	2	1	1	0	0
Frauen	95	1	2	2	1	0	0
dar. Rentner	98		1	1	1		0
Lehrlinge, Studenten	81	2	8	5	4		
Erwerbstätige	95	1	0	2	1	1	
Befragte mit Partner	92	1	2	2	1	1	1
dar. beide Rentner	96	1	1	1	1	1	0
erwerbstätig / Rentner	90	3	4	1	1	1	
erwerbstätig / arbeitslos	91	2	2	2	2	0	0
beide erwerbstätig	94	1	1	1	1	1	1
Alleinlebende (ohne Rentner)	93	1	3	2	1	0	
Paare mit Kindern <18 Jahre	90	2	1	3	2	1	1
Alleinerziehende	93		3	1	1	1	
Paare ohne Kinder	91	2	2	2	1	1	1
Haushaltsnettoeinkommen							
bis 1000 DM	85	2	9	1	4		
bis 1400 DM	94	1	3	3	1		
bis 1800 DM	96	1	0	1	1	0	
bis 2200 DM	97	1	1	1		0	
bis 2500 DM	92	1	3	3	1	1	
bis 3000 DM	95	1	1	1	1	0	0
bis 3500 DM	92	2	2	2	1	1	0
bis 4000 DM	94	1	1	2	1	2	0
bis 5000 DM	91	1	2	2	1	1	1
bis 6000 DM	92	1	2	2	1	1	1
über 6000 DM	91	0	1	2	2	1	2
Haushaltsgröße							
1-Personen-Haushalt	95	1	2	1	1	0	0
2-Personen-Haushalt	93	1	2	2	1	1	1
3-Personen-Haushalt	90	2	2	3	2	1	1
4-Personen-Haushalt	92	1	1	3	1	0	1
5-Personen-Haush. u. gr.	83	2	5	3	1	2	3
Ortsamtsbereich							
OA Altstadt	94	0	1	2	1	0	1
OA Neustadt	92	1	2	2	1	1	0
OA Pieschen	92	1	2	2	1	1	1
OA Klotzsche	96	2	2	1	0	1	0
OA Loschwitz	95	1	1	1	1	1	1
OA Blasewitz	92	2	2	1	1	1	0
OA Leuben	93	2	2	2	1		0
OA Prohlis	94	1	2	2	1	0	0
OA Plauen	92	1	3	2	1	0	0
OA Cotta und Ortschaften	94	1	2	1	1	0	1
Stadtteiltyp							
Altbau - einfache Wohnlage	93	2	2	1	2	0	1
Äußere Neustadt	85	2	6	1	3	2	
Altbau - mittlere Wohnlage	95	1	1	2	1	0	0
überw. Neubau nach 1969	93	1	2	2	1	1	1
Neubau mit gr. Altbauanteil	93	1	2	1	1	1	0
"Altneubau" vor 1970	94	1	1	2	1	1	0
Altbau - gute Wohnlage	93	1	2	2	1	1	1

	Frage 27/III: Renten, Stipendien, staatliche Zuwendungen u. ä.						
	0 DM	1 bis 249 DM	250 bis 499 DM	500 bis 749 DM	750 bis 1499 DM	1500 bis 2249 DM	2250 DM und mehr
insgesamt	46	2	2	3	14	14	19
Befragte ohne Partner	45	2	1	2	19	20	11
dav. Männer	58	2	2	2	17	9	10
Frauen	37	2	1	2	20	26	12
dar. Rentner	1	1	0		24	46	28
Lehrlinge, Studenten	55	10	7	5	18	2	3
Erwerbstätige	91	2	1	2	2	1	1
Befragte mit Partner	48	1	2	4	10	8	27
dar. beide Rentner	2		0	0	2	5	91
erwerbstätig / Rentner	6	1	2		30	41	20
erwerbstätig / arbeitslos	28	2	3	4	44	15	4
beide erwerbstätig	92	1	2	3	1	0	0
Alleinlebende (ohne Rentner)	73	2	2	2	16	4	1
Paare mit Kindern <18 Jahre	64	3	3	9	11	6	3
Alleinerziehende	60	6	1	4	20	10	
Paare ohne Kinder	65	1	3	2	13	9	8
Haushaltsnettoeinkommen							
bis 1000 DM	40	10	7	7	34		
bis 1400 DM	18	3	3	0	75	0	
bis 1800 DM	41	1		1	15	42	
bis 2200 DM	43	2	1	2	5	46	
bis 2500 DM	45	1		2	6	10	36
bis 3000 DM	41	1	1	4	8	4	40
bis 3500 DM	36	1	3	5	10	3	42
bis 4000 DM	43	1	2	2	10	8	33
bis 5000 DM	62	1	1	3	6	8	19
bis 6000 DM	74	1	2	3	5	6	11
über 6000 DM	82	1	2	1	4	5	6
Haushaltsgröße							
1-Personen-Haushalt	43	2	1	1	19	21	12
2-Personen-Haushalt	40	1	2	1	10	10	35
3-Personen-Haushalt	58	3	3	8	13	7	7
4-Personen-Haushalt	70	3	2	6	10	6	3
5-Personen-Haush. u. gr.	52	4	3	13	14	9	4
Ortsamtsbereich							
OA Altstadt	36	1	2	2	16	15	29
OA Neustadt	52	1	2	2	17	15	11
OA Pieschen	47	3	2	5	15	12	17
OA Klotzsche	47	1	1	1	22	14	14
OA Loschwitz	43	2	1	2	16	13	23
OA Blasewitz	44	1	1	2	13	17	21
OA Leuben	47	1	2	3	11	15	20
OA Prohlis	48	2	2	4	12	14	18
OA Plauen	48	1	2	2	11	13	22
OA Cotta und Ortschaften	50	3	3	3	15	12	15
Stadtteiltyp							
Altbau - einfache Wohnlage	48	4	2	4	17	13	13
Äußere Neustadt	57	2	3	4	15	14	6
Altbau - mittlere Wohnlage	46	2	1	3	15	13	19
überw. Neubau nach 1969	52	1	2	3	12	14	16
Neubau mit gr. Altbauanteil	45	1	1	2	14	16	21
"Altneubau" vor 1970	32	1	2	1	16	15	33
Altbau - gute Wohnlage	49	2	2	4	13	13	18

	Frage 27/IV: andere regelmäßige Zahlungen						
	0 DM	1 bis 249 DM	250 bis 499 DM	500 bis 749 DM	750 bis 1499 DM	1500 bis 2249 DM	2250 DM und mehr
insgesamt	88	3	3	3	3	0	0
Befragte ohne Partner	88	3	3	3	3	0	0
dav. Männer	91	2	2	2	3		0
Frauen	86	3	4	4	3	1	0
dar. Rentner	95	2	1	1	1	1	
Lehrlinge, Studenten	62	1	9	11	16		1
Erwerbstätige	88	2	4	3	2	0	0
Befragte mit Partner	89	3	3	2	2	1	0
dar. beide Rentner	93	3	1	2	1	0	0
erwerbstätig / Rentner	89	4	3	3	1	1	0
erwerbstätig / arbeitslos	92	1	4	1	1	1	
beide erwerbstätig	89	4	2	2	2	1	0
Alleinlebende (ohne Rentner)	89	2	3	2	3		0
Paare mit Kindern <18 Jahre	82	4	6	4	2	1	1
Alleinerziehende	52	9	19	15	4	1	
Paare ohne Kinder	89	2	2	2	4	0	1
Haushaltsnettoeinkommen							
bis 1000 DM	75		10	8	7		
bis 1400 DM	89	2	2	1	6		
bis 1800 DM	92	3	3	1	0	0	
bis 2200 DM	91	4	1	2	2	0	
bis 2500 DM	90	3	4	2	2	0	
bis 3000 DM	90	2	4	2	1	0	0
bis 3500 DM	86	3	3	4	3	1	1
bis 4000 DM	88	2	3	4	2	0	1
bis 5000 DM	87	3	3	3	3	1	0
bis 6000 DM	87	5	2	3	1	1	0
über 6000 DM	74	4	5	5	8	2	3
Haushaltsgröße							
1-Personen-Haushalt	91	2	2	2	3	0	0
2-Personen-Haushalt	88	4	3	2	3	0	0
3-Personen-Haushalt	81	4	6	6	2	0	1
4-Personen-Haushalt	81	3	6	5	3	2	0
5-Personen-Haush. u. gr.	83	1	4	10	1	1	1
Ortsamtsbereich							
OA Altstadt	89	2	3	3	2	0	0
OA Neustadt	84	4	3	4	4		0
OA Pieschen	91	2	2	2	2	0	0
OA Klotzsche	89	1	3	1	1	2	2
OA Loschwitz	77	7	5	6	4	0	
OA Blasewitz	88	4	3	2	3	0	0
OA Leuben	88	2	3	2	2	1	1
OA Prohlis	88	2	4	2	3		0
OA Plauen	86	4	4	3	3	0	0
OA Cotta und Ortschaften	88	3	3	3	2	1	0
Stadtteiltyp							
Altbau - einfache Wohnlage	88	3	3	3	2	0	0
Äußere Neustadt	74	7	6	6	6		1
Altbau - mittlere Wohnlage	86	3	2	3	3	2	1
überw. Neubau nach 1969	89	3	4	2	2	0	0
Neubau mit gr. Altbauanteil	90	2	3	2	2	0	0
"Altneubau" vor 1970	87	3	2	4	4	0	0
Altbau - gute Wohnlage	86	4	3	4	3	0	1

	Frage 27/V: Kindergeld					
	0 DM	1 bis 249 DM	250 bis 499 DM	500 bis 749 DM	750 bis 1499 DM	1500 bis 2249 DM
insgesamt	73	16	9	2	0	0
Befragte ohne Partner	84	11	4	0	0	
dav. Männer	91	7	2		0	
Frauen	80	14	5	1	0	
dar. Rentner	99	1				
Lehrlinge, Studenten	63	27	7	1	2	
Erwerbstätige	78	15	6	0	0	
Befragte mit Partner	63	21	13	2	0	0
dar. beide Rentner	99	1				
erwerbstätig / Rentner	89	8	2	1		
erwerbstätig / arbeitslos	54	24	19	3	0	
beide erwerbstätig	45	30	22	3	0	
Alleinlebende (ohne Rentner)	100					
Paare mit Kindern <18 Jahre	5	45	42	8	1	0
Alleinerziehende	3	61	30	5	1	
Paare ohne Kinder	100					
Haushaltsnettoeinkommen						
bis 1000 DM	83	17			0	
bis 1400 DM	92	7	0	0		
bis 1800 DM	90	9	1			
bis 2200 DM	88	10	2	0	0	
bis 2500 DM	82	11	7		0	
bis 3000 DM	79	15	5	1		
bis 3500 DM	73	16	9	1	1	0
bis 4000 DM	69	18	12	1		
bis 5000 DM	56	24	16	4	0	
bis 6000 DM	42	26	27	3	0	0
über 6000 DM	35	28	29	8	0	
Haushaltsgröße						
1-Personen-Haushalt	98	2				
2-Personen-Haushalt	85	14	1		0	
3-Personen-Haushalt	20	65	15	1		
4-Personen-Haushalt	5	14	75	6	0	
5-Personen-Haush. u. gr.	11	4	10	63	9	2
Ortsamtsbereich						
OA Altstadt	80	11	7	1	0	
OA Neustadt	75	17	5	2	0	
OA Pieschen	74	16	10	0		
OA Klotzsche	72	13	11	4		
OA Loschwitz	68	16	14	2		
OA Blasewitz	74	17	8	1	0	0
OA Leuben	75	14	9	2		
OA Prohlis	70	17	10	3	0	
OA Plauen	73	17	8	2	0	0
OA Cotta und Ortschaften	68	19	10	2	1	
Stadtteiltyp						
Altbau - einfache Wohnlage	73	17	9	1	0	
Äußere Neustadt	71	20	5	3	1	
Altbau - mittlere Wohnlage	72	15	10	3	1	
überw. Neubau nach 1969	70	18	10	2	0	
Neubau mit gr. Altbauanteil	77	14	8	1	0	
"Altneubau" vor 1970	80	13	7	1	0	
Altbau - gute Wohnlage	67	19	12	2		0



	Frage 27/VI: Haushaltsnettoeinkommen											
	bis 999 DM	1000 bis 1399 DM	1400 bis 1799 DM	1800 bis 2199 DM	2200 bis 2499 DM	2500 bis 2999 DM	3000 bis 3499 DM	3500 bis 3999 DM	4000 bis 4999 DM	5000 bis 5999 DM	6000 bis 6999 DM	7000 DM und mehr
insgesamt	4	7	10	12	8	14	11	10	13	6	3	3
Befragte ohne Partner	8	13	17	21	12	13	6	4	3	1	1	1
dav. Männer	10	12	16	15	12	14	7	5	5	1	1	1
Frauen	7	14	17	24	13	13	5	3	2	1	1	1
dar. Rentner	2	17	22	25	15	13	3	1	0	0	0	
Lehrlinge, Studenten	46	18	7	3	1	6	4	4	5	2	1	4
Erwerbstätige	0	1	14	25	15	19	10	7	6	2	1	1
Befragte mit Partner	1	1	3	5	5	13	15	16	22	10	5	4
dar. beide Rentner	0	1	1	3	4	20	29	24	14	2	0	0
erwerbstätig / Rentner		1		2	4	10	7	19	26	13	13	5
erwerbstätig / arbeitslos	3	1	5	7	3	18	16	19	19	7	2	1
beide erwerbstätig	0	1	1	2	2	5	8	13	30	19	9	9
Alleinlebende (ohne Rentner)	12	15	18	19	11	13	4	4	3	1	0	0
Paare mit Kindern <18 Jahre	1	0	2	2	3	9	10	13	27	17	8	8
Alleinerziehende		3	9	18	18	20	16	7	4	2	1	2
Paare ohne Kinder	2	2	4	8	6	14	12	14	21	8	4	4
Haushaltsnettoeinkommen												
bis 1000 DM	100											
bis 1400 DM		100										
bis 1800 DM			100									
bis 2200 DM				100								
bis 2500 DM					100							
bis 3000 DM						100						
bis 3500 DM							100					
bis 4000 DM								100				
bis 5000 DM									100			
bis 6000 DM										100		
über 6000 DM											52	48
Haushaltsgröße												
1-Personen-Haushalt	8	16	20	22	12	13	4	2	1	1	0	0
2-Personen-Haushalt	2	2	4	8	7	17	18	17	17	5	2	2
3-Personen-Haushalt	2	1	2	3	6	10	12	14	27	12	6	5
4-Personen-Haushalt	2		2	0	2	7	7	13	24	20	11	11
5-Personen-Haush. u. gr.	5	3	3	1	2	5	13	5	26	14	13	11
Ortsamtsbereich												
OA Altstadt	5	8	9	12	7	18	12	11	11	5	1	1
OA Neustadt	7	8	10	14	11	17	8	6	12	4	3	0
OA Pieschen	4	5	10	17	10	11	9	12	11	7	3	3
OA Klotzsche	4	12	8	7	7	11	11	9	13	7	6	6
OA Loschwitz	1	6	4	14	8	17	8	8	16	4	4	9
OA Blasewitz	4	5	11	13	9	13	11	11	11	6	2	3
OA Leuben	1	4	11	12	7	13	13	12	13	7	3	2
OA Prohlis	2	7	10	13	8	12	12	9	14	6	2	4
OA Plauen	5	7	11	8	8	13	10	12	14	6	3	3
OA Cotta und Ortschaften	5	10	9	11	7	11	11	9	15	6	3	2
Stadtteiltyp												
Altbau - einfache Wohnlage	6	9	11	17	7	13	9	7	11	5	3	2
Äußere Neustadt	10	7	10	4	14	21	10	3	11	5	4	1
Altbau - mittlere Wohnlage	2	5	9	11	9	10	11	12	16	7	5	4
überw. Neubau nach 1969	5	8	10	13	8	12	10	9	15	6	2	2
Neubau mit gr. Altbauanteil	3	6	10	13	9	15	11	11	11	6	3	3
"Altneubau" vor 1970	4	9	9	10	8	17	12	12	10	5	1	1
Altbau - gute Wohnlage	3	6	8	10	8	12	10	11	14	8	4	6

Frage 27	Arbeitsein- kommen aus Hauptberuf	Arbeitsein- kommen aus Neben- beruf	Rente, Stipendien, staatliche Zuwendun- gen u. ä.	andere regelmä- ßige Zahlungen	Kinder- geld	Gesamt- Haushalts- Nettoein- kommen im Oktober 1998
	Mittelwert	Mittelwert	Mittelwert	Mittelwert	Mittelwert	Mittelwert
insgesamt	1833	53	1058	77	88	3146
Befragte ohne Partner	1156	33	890	78	48	2222
dav. Männer	1561	34	643	68	23	2367
Frauen	904	33	1044	83	62	2132
dar. Rentner	37	21	1890	34	1	1988
Lehrlinge, Studenten	958	102	343	272	125	1900
Erwerbstätige	2456	34	84	68	63	2718
Befragte mit Partner	2486	74	1201	73	124	4000
dar. beide Rentner	40	37	3305	42	3	3433
erwerbstätig / Rentner	2730	52	1693	70	35	4589
erwerbstätig / arbeitslos	2370	66	869	39	155	3473
beide erwerbstätig	4392	72	52	67	185	4836
Alleinlebende (ohne Rentner)	1693	33	303	70	7	2118
Paare mit Kindern <18 Jahre	3501	98	393	109	349	4549
Alleinerziehende	1737	55	436	221	314	2768
Paare ohne Kinder	2938	83	562	85	31	3711
Haushaltsnettoeinkommen						
bis 1000 DM	138	64	387	142	40	774
bis 1400 DM	171	29	944	71	19	1238
bis 1800 DM	647	31	897	28	24	1625
bis 2200 DM	934	15	1000	41	32	2020
bis 2500 DM	1079	50	1164	47	57	2387
bis 3000 DM	1345	33	1305	43	62	2796
bis 3500 DM	1448	49	1561	111	96	3285
bis 4000 DM	2040	58	1497	85	100	3793
bis 5000 DM	3144	97	990	78	150	4485
bis 6000 DM	4482	86	599	65	210	5483
über 6000 DM	6509	124	377	270	246	7554
Haushaltsgröße						
1-Personen-Haushalt	995	27	961	57	4	2052
2-Personen-Haushalt	1786	65	1521	70	35	3495
3-Personen-Haushalt	3056	79	556	113	211	4157
4-Personen-Haushalt	3875	68	356	131	401	4905
5-Personen-Haush. u. gr.	3182	197	507	128	670	4697
Ortsamtsbereich						
OA Altstadt	1324	55	1395	67	65	2934
OA Neustadt	1686	57	840	84	77	2806
OA Pieschen	1929	62	966	62	80	3138
OA Klotzsche	2233	37	970	130	103	3513
OA Loschwitz	2160	50	1170	107	110	3729
OA Blasewitz	1766	56	1137	75	82	3169
OA Leuben	1947	44	1073	90	84	3240
OA Prohlis	1970	45	1011	75	103	3210
OA Plauen	1859	54	1099	71	91	3225
OA Cotta und Ortschaften	1972	59	878	71	104	3107
Stadtteiltyp						
Altbau - einfache Wohnlage	1771	56	859	69	86	2900
Äußere Neustadt	1844	92	690	144	91	2947
Altbau - mittlere Wohnlage	2062	43	1072	125	102	3451
überw. Neubau nach 1969	1923	52	909	57	98	3069
Neubau mit gr. Altbauanteil	1814	53	1133	57	74	3133
"Altneubau" vor 1970	1248	43	1525	86	63	2991
Altbau - gute Wohnlage	2206	64	1003	90	112	3545

	Frage 28: Anzahl der Personen, die zum Einkommen beitragen				Mittelwert
	1	2	3	4 und mehr	
insgesamt	46	48	4	1	1,6
Befragte ohne Partner	88	8	3	1	1,2
dav. Männer	88	7	4	1	1,2
Frauen	89	9	2	1	1,2
dar. Rentner	96	3	0		1,0
Lehrlinge, Studenten	55	27	13	5	1,7
Erwerbstätige	90	8	2	0	1,1
Befragte mit Partner	10	84	5	1	2,0
dar. beide Rentner	1	97	1		2,0
erwerbstätig / Rentner	2	93	4	0	2,0
erwerbstätig / arbeitslos	22	67	9	2	1,9
beide erwerbstätig	5	85	7	2	2,1
Alleinlebende (ohne Rentner)	99	0	0	0	1,0
Paare mit Kindern <18 Jahre	11	77	9	3	2,0
Alleinerziehende	72	23	5		1,3
Paare ohne Kinder	13	87	0	0	1,9
Haushaltsnettoeinkommen					
bis 1000 DM	82	10	4	3	1,3
bis 1400 DM	91	7	2	0	1,1
bis 1800 DM	87	12	0	1	1,2
bis 2200 DM	82	17	1	0	1,2
bis 2500 DM	71	29	1		1,3
bis 3000 DM	48	49	2	1	1,6
bis 3500 DM	24	72	4	0	1,8
bis 4000 DM	16	79	5	1	1,9
bis 5000 DM	10	80	9	1	2,0
bis 6000 DM	9	80	9	2	2,1
über 6000 DM	9	72	15	5	2,2
Haushaltsgröße					
1-Personen-Haushalt	100				1,0
2-Personen-Haushalt	14	86			1,9
3-Personen-Haushalt	14	63	22		2,1
4-Personen-Haushalt	10	73	10	7	2,1
5-Personen-Haush. u. gr.	15	58	14	13	2,3
Ortsamtsbereich					
OA Altstadt	49	47	3	1	1,6
OA Neustadt	55	42	3	1	1,5
OA Pieschen	47	47	4	1	1,6
OA Klotzsche	46	46	5	2	1,6
OA Loschwitz	46	51	2	2	1,6
OA Blasewitz	46	50	3	1	1,6
OA Leuben	40	55	4	1	1,7
OA Prohlis	43	49	6	1	1,7
OA Plauen	46	50	3	1	1,6
OA Cotta und Ortschaften	47	46	7	1	1,6
Stadtteiltyp					
Altbau - einfache Wohnlage	54	41	4	1	1,5
Äußere Neustadt	48	48	3	1	1,6
Altbau - mittlere Wohnlage	38	56	5	1	1,7
überw. Neubau nach 1969	47	45	6	2	1,6
Neubau mit gr. Altbauanteil	47	49	3	1	1,6
"Altneubau" vor 1970	47	50	2	1	1,6
Altbau - gute Wohnlage	42	53	4	1	1,6

	Frage 29/I: Vorschläge, Anregungen, Wünsche	
	ja	nein
insgesamt	32	68
Geschlecht		
Männer	33	67
Frauen	31	69
Familienstand		
verheiratet	33	67
verwitwet	27	73
geschieden	36	64
ledig	31	69
Altersgruppe des Befragten		
16 bis 24 Jahre	31	69
25 bis 34 Jahre	32	68
35 bis 44 Jahre	32	68
45 bis 54 Jahre	30	70
55 bis 64 Jahre	34	66
65 bis 74 Jahre	33	67
75 Jahre und älter	27	73
Stellung im Erwerbsleben		
Erwerbstätiger	31	69
Schüler/Azubi/Student	35	65
Arbeitsloser/-suchender	30	70
Altersübergang	32	68
Rentner/Pensionär	33	67
Hausfrau u. a.	32	68
Haushaltsnettoeinkommen		
bis 1000 DM	40	60
bis 1400 DM	36	64
bis 1800 DM	30	70
bis 2200 DM	31	69
bis 2500 DM	32	68
bis 3000 DM	34	66
bis 3500 DM	33	67
bis 4000 DM	31	69
bis 5000 DM	33	67
bis 6000 DM	33	67
über 6000 DM	30	70
Haushaltsgröße		
1-Personen-Haushalt	33	67
2-Personen-Haushalt	31	69
3-Personen-Haushalt	31	69
4-Personen-Haushalt	30	70
5-Personen-Haush. u. gr.	42	58
Ortsamtsbereich		
OA Altstadt	35	65
OA Neustadt	39	61
OA Pieschen	26	74
OA Klotzsche	33	67
OA Loschwitz	33	67
OA Blasewitz	31	69
OA Leuben	32	68
OA Prohlis	30	70
OA Plauen	32	68
OA Cotta und Ortschaften	29	71
Stadtteiltyp		
Altbau - einfache Wohnlage	31	69
Äußere Neustadt	44	56
Altbau - mittlere Wohnlage	29	71
überw. Neubau nach 1969	33	67
Neubau mit gr. Altbauanteil	30	70
"Altneubau" vor 1970	33	67
Altbau - gute Wohnlage	31	69

	Frage 29/II: Anregungen, Vorschläge, Wünsche									
	Bauen / Wohnen	Verkehr	Ordnung / Sicherheit	Soziales / Kinder	Verwaltung	Kultur / Frei- zeit / Einkauf	Umwelt	Wirtschaft / Arbeit	Politik	Sonstiges
insgesamt	30	21	9	8	8	7	5	5	3	3
Geschlecht										
Männer	29	24	11	7	8	8	4	4	3	3
Frauen	32	18	8	10	9	7	5	5	2	4
Familienstand										
verheiratet	29	23	9	9	9	8	4	5	2	3
verwitwet	35	21	6	7	6	5	5	7	3	6
geschieden	35	15	10	11	8	6	5	3	1	5
ledig	30	20	11	7	8	7	6	5	3	3
Altersgruppe des Befragten										
16 bis 24 Jahre	31	22	13	3	8	8	2	6	4	2
25 bis 34 Jahre	27	21	10	11	10	6	7	3	4	3
35 bis 44 Jahre	28	22	9	6	10	7	7	5	2	3
45 bis 54 Jahre	33	20	11	8	10	5	4	3	3	3
55 bis 64 Jahre	29	21	9	12	7	9	2	5	2	4
65 bis 74 Jahre	35	23	6	7	5	9	4	5	1	5
75 Jahre und älter	36	18	7	6	5	7	5	5	2	9
Stellung im Erwerbsleben										
Erwerbstätiger	27	23	10	9	10	7	4	5	2	2
Schüler/Azubi/Student	25	20	13	5	8	9	4	4	7	4
Arbeitsloser/-suchender	38	19	11	6	5	7	8	4	0	2
Altersübergang	14	18	7	4	17	3	12	7		17
Rentner/Pensionär	34	21	7	9	6	8	3	4	2	6
Hausfrau u. a.	35	12	8	9	10	4	11	1	5	4
Haushaltsnettoeinkommen										
bis 1000 DM	48	12	9	4	2	5	9		9	3
bis 1400 DM	44	8	16	7	4	10	6	1	1	3
bis 1800 DM	34	19	5	11	7	5	6	5	4	3
bis 2200 DM	32	16	9	7	6	11	10	4	1	5
bis 2500 DM	39	15	10	8	9	4	5	2	2	6
bis 3000 DM	32	20	12	9	9	7	3	3	1	5
bis 3500 DM	33	21	5	9	9	10	4	5	2	2
bis 4000 DM	27	23	10	7	8	8	3	8	2	3
bis 5000 DM	25	26	10	9	11	6	4	6	1	3
bis 6000 DM	29	26	8	9	7	6	5	5	3	2
über 6000 DM	20	27	14	7	11	3	3	6	3	5
Haushaltsgröße										
1-Personen-Haushalt	36	18	10	8	5	7	6	4	3	4
2-Personen-Haushalt	29	24	8	10	8	8	4	5	2	4
3-Personen-Haushalt	28	21	11	7	11	8	5	5	2	3
4-Personen-Haushalt	26	20	11	7	13	6	6	5	3	2
5-Personen-Haush. u. gr.	29	22	10	7	9	4	6	4	4	5
Ortsamtsbereich										
OA Altstadt	32	21	7	7	9	10	3	6	1	3
OA Neustadt	20	26	9	17	5	8	4	3	4	4
OA Pieschen	29	20	7	10	9	12	3	6	2	2
OA Klotzsche	21	21	18	2	5	11	6	11	3	2
OA Loschwitz	23	27	12		4		13	14	1	6
OA Blasewitz	37	21	9	7	7	6	3	4	2	3
OA Leuben	32	21	10	8	11	5	5	2	2	5
OA Prohlis	34	17	10	9	12	5	6	3	2	2
OA Plauen	35	21	9	7	7	7	4	2	3	4
OA Cotta und Ortschaften	26	21	9	8	10	7	6	5	3	5
Stadtteiltyp										
Altbau - einfache Wohnlage	30	21	8	11	6	8	5	4	5	2
Äußere Neustadt	14	27	14	25	3	1	4	4	2	6
Altbau - mittlere Wohnlage	25	22	11	5	6	12	5	8	2	5
überw. Neubau nach 1969	30	18	10	9	12	7	6	4	1	3
Neubau mit gr. Altbauanteil	32	24	9	7	8	7	4	4	2	4
"Altneubau" vor 1970	36	20	9	7	9	8	2	3	2	4
Altbau - gute Wohnlage	34	21	8	6	7	5	6	6	3	4

### **3.2. Angaben zum Antwortumfang – haushaltbezogene Fragen – Teil I**

- geordnet nach Fragennummer, Unterfragen bezeichnet wie in den Tabellen zum Inhalt
- Angaben zur Anzahl gültiger Werte

Fragen zum Haushalt Nummer der Frage Anzahl gültiger Antworten	2	3	4	5	6	7	8	9	10	11/I
insgesamt	5080	4264	4992	5063	4975	5037	5051	5050	5097	4840
Befragte ohne Partner	1030	922	1003	1025	1007	1013	1019	1025	1034	975
dav. Männer	356	313	349	355	351	348	353	353	357	341
Frauen	658	595	640	654	640	648	649	657	660	617
dar. Rentner	379	332	360	372	362	372	373	374	377	346
Lehrlinge, Studenten	111	92	113	113	114	113	112	112	114	109
Erwerbstätige	360	335	356	362	355	351	358	361	362	351
Befragte mit Partner	3740	3082	3691	3731	3667	3716	3731	3722	3752	3577
dar. beide Rentner	985	844	971	983	968	981	984	979	989	916
erwerbstätig / Rentner	222	169	219	220	217	222	221	221	222	213
erwerbstätig / arbeitslos	337	292	331	339	331	337	337	338	339	330
beide erwerbstätig	1382	1103	1368	1376	1360	1367	1378	1374	1383	1346
Alleinlebende (ohne Rentner)	469	430	456	465	455	463	461	468	469	448
Paare mit Kindern <18 Jahre	1132	918	1127	1135	1119	1126	1130	1133	1139	1099
Alleinerziehende	85	77	84	86	84	83	84	85	86	83
Paare ohne Kinder	1113	952	1106	1114	1091	1101	1113	1111	1118	1077
Haushaltsnettoeinkommen										
bis 1000 DM	94	80	92	93	92	92	89	89	93	89
bis 1400 DM	170	152	165	165	163	165	159	166	168	157
bis 1800 DM	247	223	234	245	239	242	244	247	247	234
bis 2200 DM	338	305	333	337	332	336	338	339	339	317
bis 2500 DM	272	234	263	270	260	266	271	269	272	264
bis 3000 DM	574	511	562	574	562	572	574	573	577	540
bis 3500 DM	598	523	589	595	584	594	595	595	598	571
bis 4000 DM	609	531	601	609	598	605	609	609	611	584
bis 5000 DM	789	668	781	788	776	781	788	788	791	767
bis 6000 DM	389	301	384	387	382	387	388	388	390	379
über 6000 DM	383	241	383	384	379	385	386	382	386	376
Haushaltsgröße										
1-Personen-Haushalt	932	827	894	916	894	915	911	917	927	870
2-Personen-Haushalt	2347	2008	2325	2345	2305	2328	2345	2338	2357	2232
3-Personen-Haushalt	906	722	887	905	889	903	904	899	909	874
4-Personen-Haushalt	659	524	655	661	653	655	663	665	666	640
5-Personen-Haush. u. gr.	115	79	114	116	116	115	113	114	116	114
Ortsamtsbereich										
OA Altstadt	687	656	672	683	667	677	681	684	688	675
OA Neustadt	289	256	286	288	280	284	285	290	290	269
OA Pieschen	450	381	442	449	438	440	447	446	451	420
OA Klotzsche	196	133	194	197	195	198	196	195	199	183
OA Loschwitz	176	97	173	174	170	174	175	172	176	162
OA Blasewitz	897	820	885	896	888	894	898	899	903	874
OA Leuben	460	367	452	456	451	456	457	454	460	435
OA Prohlis	666	535	662	666	650	666	666	668	671	637
OA Plauen	570	457	554	567	560	567	563	561	569	533
OA Cotta und Ortschaften	684	559	668	683	672	677	679	676	685	647
Stadtteiltyp										
Altbau - einfache Wohnlage	593	518	583	592	578	584	585	587	594	547
Äußere Neustadt	102	92	100	102	99	101	102	102	102	97
Altbau - mittlere Wohnlage	547	335	534	546	539	545	544	540	551	502
überw. Neubau nach 1969	1134	980	1109	1131	1107	1127	1128	1125	1137	1109
Neubau mit gr. Altbauanteil	1234	1071	1220	1230	1212	1222	1226	1231	1237	1177
"Altneubau" vor 1970	756	717	745	753	738	749	753	753	758	737
Altbau - gute Wohnlage	709	548	697	705	698	705	709	707	713	666

Fragen zum Haushalt Nummer der Frage Anzahl gültiger Antworten	11/II	11/III	12	13/I	13/II	13/III	13/IV	13/V	13/VI	13/ VII
insgesamt	2494	1392	3956	3939	499	4004	2058	1817	3509	4455
Befragte ohne Partner	478	294	735	841	36	764	317	274	649	882
dav. Männer	180	102	260	284	18	260	107	95	215	296
Frauen	289	188	460	546	18	493	205	175	427	575
dar. Rentner	154	118	239	301	13	269	115	103	233	323
Lehrlinge, Studenten	63	29	83	80	5	73	26	23	59	86
Erwerbstätige	179	88	284	307	15	287	114	96	237	317
Befragte mit Partner	1881	1014	3005	2875	448	3035	1658	1477	2691	3332
dar. beide Rentner	465	302	704	809	74	802	453	401	724	882
erwerbstätig / Rentner	101	70	162	164	36	186	113	95	173	200
erwerbstätig / arbeitslos	159	77	275	266	34	275	142	125	231	309
beide erwerbstätig	722	319	1214	1003	208	1116	607	549	982	1233
Alleinlebende (ohne Rentner)	237	128	345	400	13	364	139	119	290	412
Paare mit Kindern <18 Jahre	634	274	1002	836	166	916	468	430	803	1002
Alleinerziehende	45	25	65	74	7	73	29	24	60	79
Paare ohne Kinder	549	306	880	880	111	896	472	401	778	1002
Haushaltsnettoeinkommen										
bis 1000 DM	51	39	50	74		57	23	22	54	73
bis 1400 DM	77	59	102	143	4	127	58	45	119	147
bis 1800 DM	110	86	164	208	10	187	72	60	152	217
bis 2200 DM	166	101	243	283	12	269	105	77	221	300
bis 2500 DM	133	77	199	218	18	217	109	95	196	242
bis 3000 DM	257	168	425	493	30	478	212	190	410	523
bis 3500 DM	274	166	438	493	49	491	262	234	447	541
bis 4000 DM	288	159	479	500	46	501	273	239	425	559
bis 5000 DM	391	190	666	626	91	659	369	331	605	727
bis 6000 DM	193	89	347	294	72	339	203	191	298	367
über 6000 DM	246	89	353	228	125	327	213	199	301	345
Haushaltsgröße										
1-Personen-Haushalt	416	260	632	761	29	685	275	236	577	797
2-Personen-Haushalt	1114	682	1765	1890	205	1909	1021	883	1678	2098
3-Personen-Haushalt	483	225	769	657	122	714	360	339	614	801
4-Personen-Haushalt	354	163	592	478	108	536	311	280	488	574
5-Personen-Haush. u. gr.	71	30	103	68	31	89	53	48	85	96
Ortsamtsbereich										
OA Altstadt	84	87	532	606		555	243	200	515	626
OA Neustadt	149	75	212	247	15	228	78	75	187	249
OA Pieschen	346	168	327	367	40	351	166	150	291	397
OA Klotzsche	112	66	151	114	48	151	78	73	128	167
OA Loschwitz	168	72	132	91	63	133	87	84	128	155
OA Blasewitz	363	277	688	764	39	735	348	317	624	798
OA Leuben	271	179	342	341	60	363	201	191	320	395
OA Prohlis	305	156	546	492	80	525	327	266	464	585
OA Plauen	287	155	444	420	72	453	294	237	418	500
OA Cotta und Ortschaften	407	157	578	495	79	507	234	222	432	578
Stadtteiltyp										
Altbau - einfache Wohnlage	464	216	430	491	32	453	182	175	357	511
Äußere Neustadt	48	21	79	88	4	78	22	20	52	86
Altbau - mittlere Wohnlage	486	197	442	307	159	411	243	222	367	462
überw. Neubau nach 1969	302	175	990	861	85	862	508	408	790	987
Neubau mit gr. Altbauanteil	497	427	903	991	85	1001	511	478	886	1092
"Altneubau" vor 1970	148	112	567	671	11	629	299	248	579	687
Altbau - gute Wohnlage	547	244	541	528	122	567	291	264	476	625



Fragen zum Haushalt: Nummer der Frage Anzahl gültiger Antworten	14	15a - gewü. Wg.	15b - Umz.- gr.	16	17	24	25	26
insgesamt	5030	1575	1345	1308	1595	5057	4907	3939
Befragte ohne Partner	1029	330	295	246	355	1018	935	789
dav. Männer	354	132	124	103	145	358	320	281
Frauen	658	196	168	141	208	644	600	497
dar. Rentner	378	67	42	32	69	369	340	234
Lehrlinge, Studenten	116	47	63	46	56	117	116	111
Erwerbstätige	355	152	135	124	162	358	324	285
Befragte mit Partner	3707	1164	977	997	1159	3747	3708	2956
dar. beide Rentner	966	143	96	103	137	986	966	553
erwerbstätig / Rentner	222	59	50	51	59	222	219	147
erwerbstätig / arbeitslos	336	127	111	105	128	339	338	325
beide erwerbstätig	1372	544	454	484	534	1388	1382	1219
Alleinlebende (ohne Rentner)	461	199	167	154	206	469	405	357
Paare mit Kindern <18 Jahre	1133	494	428	438	496	1144	1144	1116
Alleinerziehende	84	33	36	29	35	86	86	86
Paare ohne Kinder	1103	390	345	338	394	1118	1118	890
Haushaltsnettoeinkommen								
bis 1000 DM	95	44	40	33	45	95	90	84
bis 1400 DM	164	59	58	42	61	164	143	144
bis 1800 DM	240	70	58	50	77	244	222	188
bis 2200 DM	336	99	81	69	102	337	310	235
bis 2500 DM	269	79	60	63	79	272	255	200
bis 3000 DM	564	155	142	131	162	577	562	402
bis 3500 DM	589	158	131	128	157	598	593	459
bis 4000 DM	608	183	153	148	181	611	608	464
bis 5000 DM	784	275	236	250	282	793	789	668
bis 6000 DM	389	148	121	138	139	391	388	341
über 6000 DM	385	134	117	123	135	386	385	337
Haushaltsgröße								
1-Personen-Haushalt	918	273	217	190	283	932	818	630
2-Personen-Haushalt	2315	593	493	485	594	2361	2327	1642
3-Personen-Haushalt	902	349	325	312	356	910	908	841
4-Personen-Haushalt	663	291	243	257	289	671	671	649
5-Personen-Haush. u. gr.	116	43	42	40	42	117	117	117
Ortsamtsbereich								
OA Altstadt	681	198	181	167	201	683	663	509
OA Neustadt	288	115	102	94	117	284	272	220
OA Pieschen	442	161	131	122	160	444	428	344
OA Klotzsche	196	44	41	42	47	196	191	149
OA Loschwitz	174	32	32	24	41	177	172	133
OA Blasewitz	893	274	208	223	277	897	875	702
OA Leuben	452	108	85	90	107	460	448	355
OA Prohlis	660	240	205	198	225	663	640	513
OA Plauen	563	170	149	136	180	567	550	455
OA Cotta und Ortschaften	676	233	209	211	239	681	663	555
Stadtteiltyp								
Altbau - einfache Wohnlage	585	239	205	189	240	586	561	459
Äußere Neustadt	102	45	41	35	49	100	98	79
Altbau - mittlere Wohnlage	536	139	107	116	142	548	536	445
überw. Neubau nach 1969	1125	414	399	359	406	1129	1099	893
Neubau mit gr. Altbauanteil	1220	337	265	286	338	1223	1183	930
"Altneubau" vor 1970	754	204	173	165	209	755	737	572
Altbau - gute Wohnlage	703	197	153	157	210	711	688	557

Fragen zum Haushalt: Nummer der Frage Anzahl gültiger Antworten	27/I	27/II	27/III	27/IV	27/V	27/VI	28
insgesamt	4223	4223	4223	4223	4223	4487	4872
Befragte ohne Partner	866	866	866	866	866	903	956
dav. Männer	301	301	301	301	301	314	336
Frauen	554	554	554	554	554	577	605
dar. Rentner	317	317	317	317	317	330	343
Lehrlinge, Studenten	85	85	85	85	85	89	110
Erwerbstätige	325	325	325	325	325	335	342
Befragte mit Partner	3142	3142	3142	3142	3142	3351	3662
dar. beide Rentner	785	785	785	785	785	881	968
erwerbstätig / Rentner	192	192	192	192	192	202	217
erwerbstätig / arbeitslos	297	297	297	297	297	309	330
beide erwerbstätig	1190	1190	1190	1190	1190	1243	1361
Alleinlebende (ohne Rentner)	408	408	408	408	408	428	443
Paare mit Kindern <18 Jahre	996	996	996	996	996	1014	1109
Alleinerziehende	80	80	80	80	80	81	82
Paare ohne Kinder	952	952	952	952	952	1019	1093
Haushaltsnettoeinkommen							
bis 1000 DM	93	93	93	93	93	96	94
bis 1400 DM	161	161	161	161	161	170	160
bis 1800 DM	231	231	231	231	231	248	235
bis 2200 DM	316	316	316	316	316	340	321
bis 2500 DM	250	250	250	250	250	273	268
bis 3000 DM	525	525	525	525	525	578	568
bis 3500 DM	550	550	550	550	550	599	593
bis 4000 DM	565	565	565	565	565	613	607
bis 5000 DM	745	745	745	745	745	793	787
bis 6000 DM	376	376	376	376	376	391	388
über 6000 DM	365	365	365	365	365	386	385
Haushaltsgröße							
1-Personen-Haushalt	784	784	784	784	784	823	868
2-Personen-Haushalt	1950	1950	1950	1950	1950	2114	2303
3-Personen-Haushalt	753	753	753	753	753	789	872
4-Personen-Haushalt	566	566	566	566	566	581	650
5-Personen-Haush. u. gr.	106	106	106	106	106	108	112
Ortsamtsbereich							
OA Altstadt	574	574	574	574	574	611	659
OA Neustadt	235	235	235	235	235	257	271
OA Pieschen	380	380	380	380	380	402	431
OA Klotzsche	158	158	158	158	158	172	186
OA Loschwitz	146	146	146	146	146	158	172
OA Blasewitz	756	756	756	756	756	793	863
OA Leuben	385	385	385	385	385	411	445
OA Prohlis	547	547	547	547	547	578	635
OA Plauen	479	479	479	479	479	504	548
OA Cotta und Ortschaften	562	562	562	562	562	599	658
Stadtteiltyp							
Altbau - einfache Wohnlage	496	496	496	496	496	519	568
Äußere Neustadt	78	78	78	78	78	89	95
Altbau - mittlere Wohnlage	458	458	458	458	458	485	528
überw. Neubau nach 1969	930	930	930	930	930	986	1079
Neubau mit gr. Altbauanteil	1028	1028	1028	1028	1028	1093	1183
"Altneubau" vor 1970	637	637	637	637	637	676	724
Altbau - gute Wohnlage	595	595	595	595	595	637	691



### **3.3 Angaben zum Antwortumfang – personenbezogene Fragen – Teil I**

- geordnet nach Fragenummer, Unterfragen bezeichnet wie in den Tabellen zum Inhalt
- Angaben zur Anzahl gültiger Werte

Fragen zur Person: Nummer der Frage Anzahl gültiger Antworten	1/I	1/II	18/I	18/II	18/III	18/IV	18/V	18/VI	18/ VII	18/ VIII	19/I	19/II
insgesamt	5031	5031	4787	4397	4512	4424	4496	4402	4415	4247	3061	3235
Geschlecht												
Männer	2252	2253	2175	2007	2057	2028	2061	2015	2013	1951	1364	1438
Frauen	2576	2576	2431	2224	2287	2236	2266	2222	2238	2138	1581	1672
Familienstand												
verheiratet	3276	3274	3144	2894	2968	2905	2979	2890	2902	2788	2043	2193
verwitwet	395	400	349	294	307	307	293	292	295	280	206	202
geschieden	346	348	322	291	304	286	290	292	289	280	212	205
ledig	918	915	892	849	862	856	861	856	855	831	548	585
Altersgruppe des Befragten												
16 bis 24 Jahre	308	304	300	299	297	299	298	297	298	294	195	225
25 bis 34 Jahre	739	745	742	712	722	714	725	718	718	699	492	517
35 bis 44 Jahre	853	854	835	792	809	788	818	799	793	782	544	627
45 bis 54 Jahre	754	757	722	671	691	670	698	672	673	650	470	504
55 bis 64 Jahre	1177	1172	1117	1007	1039	1018	1048	1011	1025	967	719	735
65 bis 74 Jahre	749	743	689	601	624	612	606	600	603	566	439	430
75 Jahre und älter	419	425	360	295	310	304	283	284	285	270	188	183
Stellung im Erwerbsleben												
Erwerbstätiger	2323	2333	2264	2133	2181	2139	2210	2146	2139	2084	1480	1611
Schüler/Azubi/Student	240	236	242	239	237	238	237	238	237	235	154	164
Arbeitsloser/-suchender	457	458	435	409	420	412	418	410	417	399	282	306
Altersübergang	52	51	48	43	47	46	46	47	44	43	32	39
Rentner/Pensionär	1707	1700	1562	1360	1413	1385	1373	1348	1366	1284	954	948
Hausfrau u. a.	193	195	190	180	178	172	181	178	178	173	130	140
Haushaltsnettoeinkommen												
bis 1000 DM	95	94	91	82	85	86	80	83	84	78	47	64
bis 1400 DM	169	167	154	144	147	146	137	144	142	135	98	87
bis 1800 DM	243	246	221	199	209	205	200	200	200	189	134	125
bis 2200 DM	332	337	306	265	277	266	268	269	269	256	196	191
bis 2500 DM	265	265	254	227	240	230	233	229	230	224	152	170
bis 3000 DM	570	567	544	485	495	484	502	482	483	468	363	357
bis 3500 DM	590	587	561	518	531	518	528	513	512	493	384	382
bis 4000 DM	605	603	580	534	548	543	553	532	538	513	380	397
bis 5000 DM	788	784	757	719	733	725	743	722	730	704	517	558
bis 6000 DM	381	385	383	365	363	364	373	364	362	358	241	278
über 6000 DM	381	384	379	359	366	360	367	363	368	354	212	270
Haushaltsgröße												
1-Personen-Haushalt	916	919	837	733	768	749	734	738	739	707	498	471
2-Personen-Haushalt	2320	2319	2211	2009	2060	2023	2066	2001	2013	1927	1391	1448
3-Personen-Haushalt	899	898	878	837	848	835	862	843	846	813	599	658
4-Personen-Haushalt	660	658	650	622	635	621	643	625	625	615	443	510
5-Personen-Haush. u. gr.	115	116	111	107	109	108	107	108	105	103	76	94
Ortsamtsbereich												
OA Altstadt	682	679	651	569	594	583	594	568	578	537	487	424
OA Neustadt	284	288	271	243	247	245	249	245	242	232	153	139
OA Pieschen	449	450	425	379	385	378	383	378	388	368	235	273
OA Klotzsche	197	194	186	172	174	172	176	174	177	169	109	123
OA Loschwitz	172	172	171	159	158	158	160	159	159	158	30	106
OA Blasewitz	889	890	851	783	809	784	796	779	790	761	545	591
OA Leuben	458	456	423	402	408	403	412	404	399	388	277	303
OA Prohlis	658	661	619	588	606	588	590	585	579	569	468	442
OA Plauen	562	560	540	493	509	500	509	497	496	478	353	367
OA Cotta und Ortschaften	676	677	645	604	617	608	622	608	602	582	399	464
Stadtteiltyp												
Altbau - einfache Wohnlage	586	587	555	501	518	503	507	500	510	482	288	324
Äußere Neustadt	100	102	96	90	91	91	90	92	89	85	62	41
Altbau - mittlere Wohnlage	546	547	515	473	484	477	474	474	479	462	230	320
überw. Neubau nach 1969	1121	1122	1061	992	1027	1002	1030	999	987	960	818	803
Neubau mit gr. Altbauanteil	1224	1221	1155	1067	1096	1070	1089	1068	1068	1032	812	809
"Altneubau" vor 1970	752	749	724	639	664	652	660	635	644	605	536	477
Altbau - gute Wohnlage	698	699	676	630	627	624	641	629	633	616	310	458

Fragen zur Person: Nummer der Frage Anzahl gültiger Antworten	19/III	19/IV	19/V	20/I	20/II	21	22/I	22/II	23/I	23/II	29
insgesamt	2308	609	817	5020	1856	4912	5083	3728	5056	3613	1622
Geschlecht											
Männer	1069	293	382	2255	756	2290	2285	1815	2273	1764	761
Frauen	1158	291	408	2582	1077	2622	2615	1756	2593	1701	826
Familienstand											
verheiratet	1518	360	494	3328	362	3171	3318	3275	3298	3170	1083
verwitwet	120	27	27	408	314	397	408	28	398	26	108
geschieden	141	41	45	353	316	351	350	81	352	76	128
ledig	496	174	235	931	797	918	930	280	926	279	284
Altersgruppe des Befragten											
16 bis 24 Jahre	194	80	102	304	248	306	310	101	309	102	97
25 bis 34 Jahre	410	139	213	728	409	735	755	540	750	531	242
35 bis 44 Jahre	478	135	185	848	292	834	867	694	858	668	272
45 bis 54 Jahre	370	99	117	760	208	733	768	638	761	608	232
55 bis 64 Jahre	483	90	113	1179	290	1145	1188	986	1179	959	402
65 bis 74 Jahre	246	48	55	762	209	730	764	563	757	540	250
75 Jahre und älter	117	17	25	425	197	417	431	205	422	193	121
Stellung im Erwerbsleben											
Erwerbstätiger	1224	331	460	2318	817	2267	2347	1886	2361	1849	744
Schüler/Azubi/Student	138	57	85	239	190	242	244	78	244	79	84
Arbeitsloser/-suchender	224	64	78	448	197	451	460	325	463	313	135
Altersübergang	24	6	7	52	20	51	52	39	52	35	17
Rentner/Pensionär	581	110	127	1723	544	1666	1735	1212	1738	1176	570
Hausfrau u. a.	97	34	51	194	75	189	198	157	198	152	63
Haushaltsnettoeinkommen											
bis 1000 DM	48	14	25	94	74	96	96	22	96	21	40
bis 1400 DM	65	27	28	168	126	169	167	32	169	28	60
bis 1800 DM	96	31	34	242	173	241	247	73	247	69	74
bis 2200 DM	144	42	50	331	226	334	340	125	338	115	106
bis 2500 DM	108	30	43	270	154	265	272	134	271	124	92
bis 3000 DM	239	64	94	568	225	556	577	409	571	393	189
bis 3500 DM	276	70	78	594	152	579	598	523	594	503	194
bis 4000 DM	276	66	87	603	134	580	609	553	611	547	192
bis 5000 DM	395	96	128	783	201	756	793	735	790	721	268
bis 6000 DM	208	50	81	384	74	376	391	375	390	368	130
über 6000 DM	200	49	75	381	84	374	386	355	386	353	119
Haushaltsgröße											
1-Personen-Haushalt	355	106	121	923	757	917	927	41	928	33	302
2-Personen-Haushalt	974	225	281	2320	592	2263	2354	2155	2343	2092	746
3-Personen-Haushalt	488	145	209	895	267	873	908	778	906	756	283
4-Personen-Haushalt	389	108	163	658	149	638	666	605	665	596	207
5-Personen-Haush. u. gr.	64	17	32	117	37	115	117	98	115	93	48
Ortsamtsbereich											
OA Altstadt	271	78	66	682	234	664	688	498	684	480	241
OA Neustadt	124	48	89	276	141	278	286	180	285	175	113
OA Pieschen	225	85	49	443	199	440	451	317	445	306	120
OA Klotzsche	89	19	23	195	61	188	198	146	194	142	63
OA Loschwitz	78	23	41	173	73	171	177	138	175	133	55
OA Blasewitz	378	82	190	890	328	873	898	667	899	645	288
OA Leuben	207	51	55	457	136	442	459	355	456	351	151
OA Prohlis	330	76	69	660	230	642	665	489	662	470	206
OA Plauen	252	57	97	562	195	553	572	429	569	417	183
OA Cotta und Ortschaften	350	88	135	677	259	657	685	506	682	490	201
Stadtteilyp											
Altbau - einfache Wohnlage	287	110	111	585	263	569	593	393	591	383	179
Äußere Neustadt	47	27	50	93	58	97	100	66	100	65	44
Altbau - mittlere Wohnlage	264	72	75	541	179	534	547	430	545	418	168
überw. Neubau nach 1969	569	136	160	1125	412	1103	1137	827	1130	791	379
Neubau mit gr. Altbauanteil	527	99	171	1214	418	1179	1229	906	1220	882	371
"Altneubau" vor 1970	298	72	80	753	260	737	761	554	757	538	257
Altbau - gute Wohnlage	312	91	167	704	266	689	712	549	708	532	223



### 3.4 Inhaltliche Auswertung – Teil II

- geordnet nach Fragenummer,
- Angaben sind die Prozentanteile an der Zeilensumme; wenn Mehrfachnennungen möglich waren, ist die Zeilensumme i. a. größer als 100



	Frage 1: Eigentumswunsch			
	innerhalb von 1 Jahr	in 1 bis 2 Jahren	in 2 bis 5 Jahren	möglicherweise später
insgesamt	23	22	33	22
Eigentumswunsch				
innerhalb von 1 Jahr	100			
in 1 bis 2 Jahren		100		
in 2 bis 5 Jahren			100	
möglicherweise später				100
Art von Wohneigentum				
Eigenheim	27	20	30	22
Eigentumswohnung	17	23	36	23
eigenes Mehrfamilienhaus	14	21	50	14

	Frage 2: Art von Wohneigentum		
	Eigenheim	Eigentumswohnung	eigenes Mehrfamilienhaus
insgesamt	64	31	5
Eigentumswunsch			
innerhalb von 1 Jahr	74	23	3
in 1 bis 2 Jahren	61	33	5
in 2 bis 5 Jahren	59	33	8
möglicherweise später	64	32	3
Art von Wohneigentum			
Eigenheim	100		
Eigentumswohnung		100	
eigenes Mehrfamilienhaus			100

	Frage 3: Grund des Erwerbs									
	Unabhängigkeit von der Miete	Nutzung der staatlichen Förderung	Altersvorsorge (Kapitalanlage)	keine bedarfsgerechte Wohnung mit angemessenem Mietpreis gefunden	günstiges Angebot erhalten	brauche altengerechte Wohnung	brauche behindertengerechte Wohnung	eigenes Haus ist ideal	kann im Grünen wohnen	bisherige Mietwohnung kaufen
Mehrfachantworten möglich										
insgesamt	73	48	73	7	15	3	1	56	44	1
Eigentumswunsch										
innerhalb von 1 Jahr	71	45	74	13	21	3	3	65	58	
in 1 bis 2 Jahren	72	49	74	7	19	4		56	44	2
in 2 bis 5 Jahren	75	61	74	7	16	3	2	49	44	2
möglicherweise später	72	32	72	2	3	2		57	33	2
Art von Wohneigentum										
Eigenheim	73	51	72	5	12	3	2	79	65	1
Eigentumswohnung	73	43	72	11	22	2				4
eigenes Mehrfamilienhaus	71	50	86	14	21	7		86	64	

	Frage 4: Höchstbetrag bei Erwerb von Wohneigentum									
	bis 100000 DM	100001 - 150000 DM	150001 - 200000 DM	200001 - 250000 DM	250001 - 300000 DM	300001 - 350000 DM	350001 - 400000 DM	400001 - 450000 DM	450001 - 500000 DM	mehr als 500000 DM
insgesamt	4	6	5	9	17	16	19	6	12	6
Eigentumswunsch										
innerhalb von 1 Jahr	3		8	7	17	12	30	8	7	8
in 1 bis 2 Jahren	4	4	5	14	9	21	18	7	13	5
in 2 bis 5 Jahren	5	7	4	8	21	15	18	4	15	4
möglicherweise später	3	12	5	7	20	13	13	5	13	8
Art von Wohneigentum										
Eigenheim	1	1	2	3	18	18	25	9	16	7
Eigentumswohnung	11	18	10	23	18	10	8		3	
eigenes Mehrfamilienhaus			18		9	18	9		18	27

	Frage 5: Eigenanteil									
	bis 20000 DM	20001 - 40000 DM	40001 - 60000 DM	60001 - 80000 DM	80001 - 100000 DM	100001 - 120000 DM	120001 - 140000 DM	140001 - 160000 DM	mehr als 160000 DM	
insgesamt	6	15	23	4	28	4	3	5	13	
Eigentumswunsch										
innerhalb von 1 Jahr	2	10	22	2	33	7	2	3	19	
in 1 bis 2 Jahren	6	11	26	6	31		4	4	13	
in 2 bis 5 Jahren	6	21	19	5	26	4	4	5	11	
möglicherweise später	10	15	24	5	24	2	2	8	10	
Art von Wohneigentum										
Eigenheim	3	15	19	2	35	4	2	4	15	
Eigentumswohnung	12	18	29	6	15	4	3	8	5	
eigenes Mehrfamilienhaus	9		18	9	9		9	9	36	

	Frage 6: Höchstgrenze der finanziellen Belastung									
	bis 500 DM	501 - 750 DM	750 - 1000 DM	1001 - 1250 DM	1251 - 1500 DM	1501 - 1750 DM	1751 - 2000 DM	2001 - 2250 DM	2251 - 2500 DM	mehr als 2500 DM
insgesamt	3	1	29	6	30	3	23	1	4	1
Eigentumswunsch										
innerhalb von 1 Jahr	2	2	23	8	28	2	27		5	3
in 1 bis 2 Jahren		2	30	4	29	4	25	2	4	2
in 2 bis 5 Jahren	6	1	21	7	31	5	24		5	
möglicherweise später	2		41	3	31	3	15	3	2	
Art von Wohneigentum										
Eigenheim	1	1	22	6	32	5	28	1	4	1
Eigentumswohnung	8	3	47	5	23	1	10	1		1
eigenes Mehrfamilienhaus			17	8	33		17		25	

Mehrfachantworten möglich	Frage 7: Eigenleistung vorgesehen					
	Dach- geschoß- ausbau	Malér- arbeiten	Fußboden- lege- arbeiten	Fliesen- arbeiten	Außen- anlagen	Sonstige
insgesamt	52	93	63	65	82	19
Eigentumswunsch						
innerhalb von 1 Jahr	68	91	68	70	82	34
in 1 bis 2 Jahren	33	90	60	63	78	15
in 2 bis 5 Jahren	53	98	58	56	88	11
möglicherweise später	53	92	67	78	81	19
Art von Wohneigentum						
Eigenheim	62	93	62	65	91	18
Eigentumswohnung	12	97	70	61	42	18
eigenes Mehrfamilienhaus	67	100	75	83	92	33

Mehrfachantworten möglich	Frage 8: ökologische Gesichtspunkte						
	keine	Niedrig- energie- haus	umwelt- bewußte Baustoff- auswahl	Solar- energie- gewin- nung	Erd- wärme- gewin- nung	umwelt- freund- liche Brauch- wasser- nutzung	Sonstige
insgesamt	46	42	26	18	6	28	4
Eigentumswunsch							
innerhalb von 1 Jahr	47	37	27	15	5	27	7
in 1 bis 2 Jahren	49	35	26	16	9	28	
in 2 bis 5 Jahren	43	47	26	21	7	30	5
möglicherweise später	43	50	25	18	2	28	3
Art von Wohneigentum							
Eigenheim	33	56	29	22	6	35	4
Eigentumswohnung	79	9	14	5	3	8	3
eigenes Mehrfamilienhaus	29	50	43	29	14	50	7

Mehrfachantworten möglich	Frage 9: Zusatzkosten für ökologische Vorteile					
	bis 5000 DM	5001 - 10000 DM	10001 - 15000 DM	15001 - 20000 DM	20001 - 25000 DM	mehr als 25000 DM
insgesamt	20	29	8	20	2	22
Eigentumswunsch						
innerhalb von 1 Jahr	29	12	24	6		29
in 1 bis 2 Jahren	18	24		29	6	24
in 2 bis 5 Jahren	10	28	10	24		28
möglicherweise später	24	45		17	3	10
Art von Wohneigentum						
Eigenheim	17	30	8	21	3	22
Eigentumswohnung	43	29	14			14
eigenes Mehrfamilienhaus	17	33		17		33

	Frage 10: Förderung außer der gesetzlichen Eigenheimzulage		
	Eigentumsprogramm des Landes	darüber bin ich nicht informiert	Förderung des ökologischen Bauens
insgesamt	49	49	2
Eigentumswunsch			
innerhalb von 1 Jahr	63	35	2
in 1 bis 2 Jahren	57	42	2
in 2 bis 5 Jahren	48	49	2
möglicherweise später	31	68	2
Art von Wohneigentum			
Eigenheim	50	47	3
Eigentumswohnung	46	54	
eigenes Mehrfamilienhaus	46	46	8

	Frage 11: Ort des gewünschten Objektes	
	in Dresden	im Umland
insgesamt	65	35
Eigentumswunsch		
innerhalb von 1 Jahr	73	27
in 1 bis 2 Jahren	53	47
in 2 bis 5 Jahren	69	31
möglicherweise später	59	41
Art von Wohneigentum		
Eigenheim	51	49
Eigentumswohnung	94	6
eigenes Mehrfamilienhaus	69	31

	Frage 12: gewünschte Wohnfläche in Eigenheimen				
	bis 90 m <sup>2</sup>	91 - 110 m <sup>2</sup>	111 - 120 m <sup>2</sup>	121 - 130 m <sup>2</sup>	über 130 m <sup>2</sup>
insgesamt	1	35	32	7	25
Eigentumswunsch					
innerhalb von 1 Jahr		46	27	2	25
in 1 bis 2 Jahren	3	22	41	8	27
in 2 bis 5 Jahren	2	31	37	5	25
möglicherweise später		43	23	13	23
Art von Wohneigentum					
Eigenheim	1	37	33	6	22
eigenes Mehrfamilienhaus		15	15	8	62

	Frage 13: Wohnräume		
	3 - 5 Räume	6 - 9 Räume	10 und mehr Räume
insgesamt	82	16	2
Eigentumswunsch			
innerhalb von 1 Jahr	88	13	
in 1 bis 2 Jahren	86	14	
in 2 bis 5 Jahren	76	19	5
möglicherweise später	80	18	3
Art von Wohneigentum			
Eigenheim	85	15	
eigenes Mehrfamilienhaus	33	33	33

	Frage 14: Haustyp			
	freistehendes Einfamilienhaus	Doppelhaushälfte	Reihenmittelhaus	Reihenendhaus
insgesamt	73	21	3	3
Eigentumswunsch				
innerhalb von 1 Jahr	67	26	2	5
in 1 bis 2 Jahren	87	13		
in 2 bis 5 Jahren	67	22	4	6
möglicherweise später	76	21	3	
Art von Wohneigentum				
Eigenheim	73	21	3	3
eigenes Mehrfamilienhaus	67	33		

	Frage 15: Ausweg bei zu hohen Kosten		Frage 16/I: Art des Hauses		Frage 16/II: Dachform	
	im Umland suchen	in Dresden preiswerter bauen	komplett ausgebaut	spätere Erweiterung	Flachdach	Steildach
insgesamt	71	29	39	61	14	86
Eigentumswunsch						
innerhalb von 1 Jahr	66	34	50	50	12	88
in 1 bis 2 Jahren	74	26	37	63	14	86
in 2 bis 5 Jahren	68	32	30	70	18	82
möglicherweise später	78	22	41	59	14	86
Art von Wohneigentum						
Eigenheim	72	28	41	59	15	85
eigenes Mehrfamilienhaus	63	38	25	75	8	92

	Frage 17/I: Errichtungsart		Frage 17/II: Bauweise	
	individuell gebaut	Fertighaus	Massivbauweise	Holz- und Mischbauweise
insgesamt	63	37	73	27
Eigentumswunsch				
innerhalb von 1 Jahr	66	34	72	28
in 1 bis 2 Jahren	55	45	75	25
in 2 bis 5 Jahren	70	30	74	26
möglicherweise später	57	43	71	29
Art von Wohneigentum				
Eigenheim	62	38	74	26
eigenes Mehrfamilienhaus	82	18	64	36

	Frage 18: Unterkellerung			Frage 19: Einliegerwohnung		
	vollständig	teilweise	nein	für Verwandte	zum Vermieten	nein
insgesamt	56	29	15	16	7	76
Eigentumswunsch						
innerhalb von 1 Jahr	65	13	23	13	7	80
in 1 bis 2 Jahren	68	22	11	26	6	69
in 2 bis 5 Jahren	54	31	15	19	7	74
möglicherweise später	36	54	10	8	10	82
Art von Wohneigentum						
Eigenheim	56	30	14	14	7	79
eigenes Mehrfamilienhaus	54	15	31	46	15	38

Frage 20/I	geringe Wohndichte		ruhige Lage, Naturnähe, gute Durchgrünung		geringe Umweltbelastung	
	wichtig	unwichtig	wichtig	unwichtig	wichtig	unwichtig
insgesamt	66	34	96	4	93	7
Eigentumswunsch						
innerhalb von 1 Jahr	67	33	98	2	94	6
in 1 bis 2 Jahren	72	28	97	3	95	5
in 2 bis 5 Jahren	63	37	95	5	93	7
möglicherweise später	64	36	95	5	93	8
Art von Wohneigentum						
Eigenheim	66	34	96	4	93	7
eigenes Mehrfamilienhaus	67	33	92	8	100	

Frage 20/II	Garten am Haus über 200 m <sup>2</sup>		Balkon/Terrasse		Garage am Haus	
	wichtig	unwichtig	wichtig	unwichtig	wichtig	unwichtig
insgesamt	68	32	88	13	68	32
Eigentumswunsch						
innerhalb von 1 Jahr	75	25	75	25	60	40
in 1 bis 2 Jahren	76	24	95	5	75	25
in 2 bis 5 Jahren	69	31	90	10	63	37
möglicherweise später	53	48	93	8	78	23
Art von Wohneigentum						
Eigenheim	68	32	91	9	69	31
eigenes Mehrfamilienhaus	69	31	46	54	46	54

Frage 20/III	Nähe zur Kindertageseinrichtung		Nähe zur Grundschule		Nähe zur Mittelschule	
	wichtig	unwichtig	wichtig	unwichtig	wichtig	unwichtig
insgesamt	46	54	57	43	55	45
Eigentumswunsch						
innerhalb von 1 Jahr	44	56	54	46	51	49
in 1 bis 2 Jahren	42	58	58	42	50	50
in 2 bis 5 Jahren	49	51	61	39	56	44
möglicherweise später	50	50	55	45	65	35
Art von Wohneigentum						
Eigenheim	46	54	56	44	54	46
eigenes Mehrfamilienhaus	54	46	77	23	69	31

Frage 20/IV	Nähe zum Gymnasium		Nähe zu Ver- sorgungseinrichtungen		gute Anbindung an den öffentlichen Nahverkehr	
	wichtig	unwichtig	wichtig	unwichtig	wichtig	unwichtig
insgesamt	52	48	68	32	80	20
Eigentumswunsch						
innerhalb von 1 Jahr	47	53	71	29	88	13
in 1 bis 2 Jahren	54	46	56	44	70	30
in 2 bis 5 Jahren	53	47	67	33	80	20
möglicherweise später	55	45	75	25	80	20
Art von Wohneigentum						
Eigenheim	52	48	69	31	80	20
eigenes Mehrfamilienhaus	46	54	54	46	77	23

Frage 20/V	Abgrenzung zu Nachbarn möglich		Beteiligung an der Grundrißplanung möglich	
	wichtig	unwichtig	wichtig	unwichtig
insgesamt	58	42	84	16
Eigentumswunsch				
innerhalb von 1 Jahr	67	33	81	19
in 1 bis 2 Jahren	67	33	81	19
in 2 bis 5 Jahren	54	46	88	12
möglicherweise später	48	53	83	18
Art von Wohneigentum				
Eigenheim	58	42	85	15
eigenes Mehrfamilienhaus	58	42	69	31

	Frage 21: bebautes Grundstück vorhanden		
	ja	nein	in Verhandlungen stehend
insgesamt	11	85	4
Eigentumswunsch			
innerhalb von 1 Jahr	17	72	11
in 1 bis 2 Jahren	14	83	3
in 2 bis 5 Jahren	10	88	2
möglicherweise später	3	97	
Art von Wohneigentum			
Eigenheim	11	85	4
eigenes Mehrfamilienhaus	8	85	8

	Frage 22: gewünschte Grundstücksgröße					
	bis 150 m <sup>2</sup>	151 - 200 m <sup>2</sup>	201 - 350 m <sup>2</sup>	351 - 500 m <sup>2</sup>	501 - 650 m <sup>2</sup>	größer als 650 m <sup>2</sup>
insgesamt	3	2	14	44	13	24
Eigentumswunsch						
innerhalb von 1 Jahr	4	2	21	38	9	26
in 1 bis 2 Jahren			11	49	16	24
in 2 bis 5 Jahren	3	2	14	46	10	25
möglicherweise später	5	3	10	44	18	21
Art von Wohneigentum						
Eigenheim	3	2	15	46	12	22
eigenes Mehrfamilienhaus	8			23	15	54

	Frage 23: gewünschte Wohnfläche in Eigentumswohnungen				
	50 - 59 m <sup>2</sup>	60 - 69 m <sup>2</sup>	70 - 79 m <sup>2</sup>	80 - 99 m <sup>2</sup>	100 m <sup>2</sup> und mehr
insgesamt	2	20	24	27	27
Eigentumswunsch					
innerhalb von 1 Jahr		21	7	36	36
in 1 bis 2 Jahren		21	16	37	26
in 2 bis 5 Jahren		21	31	24	24
möglicherweise später	11	21	37	16	16
Art von Wohneigentum					
Eigentumswohnung	2	20	24	27	27

	Frage 24: gewünschte Raumanzahl			
	2	3	4	5 und mehr
insgesamt	18	49	30	2
Eigentumswunsch				
innerhalb von 1 Jahr	7	57	36	
in 1 bis 2 Jahren	5	58	37	
in 2 bis 5 Jahren	24	38	31	7
möglicherweise später	32	58	11	
Art von Wohneigentum				
Eigentumswohnung	18	49	30	2

	Frage 25/I: Haustyp			Frage 25/II: Geschößanzahl	
	Neubau nach 1990	Altbau saniert	Plattenbau	zweigeschossiges Haus	mehrgeschossiges Haus
insgesamt	46	47	8	37	63
Eigentumswunsch					
innerhalb von 1 Jahr	50	50		50	50
in 1 bis 2 Jahren	35	59	6	33	67
in 2 bis 5 Jahren	45	48	7	20	80
möglicherweise später	53	29	18	63	38
Art von Wohneigentum					
Eigentumswohnung	46	47	8	37	63

	Frage 26: Anzahl der benötigten Stellplätze			Frage 27: Art des Stellplatzes		
	0	1	2	Garage/ Tiefgarage am Haus	Stellplatz am Haus	Stellplatz in der Nähe des Hauses
insgesamt	1	72	26	52	40	8
Eigentumswunsch						
innerhalb von 1 Jahr	7	79	14	54	46	
in 1 bis 2 Jahren		63	38	47	41	12
in 2 bis 5 Jahren		74	26	54	35	12
möglicherweise später		71	29	53	41	6
Art von Wohneigentum						
Eigentumswohnung	1	72	26	52	40	8



Frage 28/I Faktoren beim Kauf	in der gewohnten Umgebung bleiben		Aufzug im Haus		Terrasse oder Balkon zur Wohnung		Garten am Haus	
	wichtig	un- wichtig	wichtig	un- wichtig	wichtig	un- wichtig	wichtig	un- wichtig
insgesamt	60	40	40	60	94	6	33	67
Eigentumswunsch								
innerhalb von 1 Jahr	57	43	36	64	93	7	31	69
in 1 bis 2 Jahren	74	26	32	68	95	5	47	53
in 2 bis 5 Jahren	54	46	48	52	97	3	28	72
möglicherweise später	53	47	37	63	89	11	28	72
Art von Wohneigentum								
Eigentumswohnung	60	40	40	60	94	6	33	67

Frage 28/II Faktoren beim Kauf	ruhige Wohnlage, Naturnähe, gute Durchgrünung		geringe Wohndichte		geringe Umweltbelastung		Spiel-/Bolzplätze in der Nähe	
	wichtig	un- wichtig	wichtig	un- wichtig	wichtig	un- wichtig	wichtig	un- wichtig
insgesamt	90	10	54	46	87	13	42	58
Eigentumswunsch								
innerhalb von 1 Jahr	100		50	50	100		29	71
in 1 bis 2 Jahren	95	5	47	53	100		47	53
in 2 bis 5 Jahren	90	10	59	41	86	14	48	52
möglicherweise später	79	21	58	42	68	32	32	68
Art von Wohneigentum								
Eigentumswohnung	90	10	54	46	87	13	42	58

Frage 28/III Faktoren beim Kauf	Nähe zur Kindertagesein- richtung		Nähe zur Grundschule		Nähe zur Mittelschule		Nähe zum Gymnasium	
	wichtig	un- wichtig	wichtig	un- wichtig	wichtig	un- wichtig	wichtig	un- wichtig
insgesamt	35	65	37	63	32	68	33	67
Eigentumswunsch								
innerhalb von 1 Jahr	21	79	21	79	14	86	21	79
in 1 bis 2 Jahren	42	58	42	58	37	63	42	58
in 2 bis 5 Jahren	34	66	38	62	34	66	34	66
möglicherweise später	32	68	37	63	28	72	26	74
Art von Wohneigentum								
Eigentumswohnung	35	65	37	63	32	68	33	67

Frage 28/IV Kriterien beim Kauf	Ausstattung nach eigenen Wünschen		Wohnung nicht im Erdgeschoß		gute Anbindung an den öffentlichen Nahverkehr		Nähe zu Versorgungs- und Dienstleistungs- einrichtungen	
	wichtig	un- wichtig	wichtig	un- wichtig	wichtig	un- wichtig	wichtig	un- wichtig
insgesamt	86	14	71	29	84	16	81	19
Eigentumswunsch								
innerhalb von 1 Jahr	71	29	79	21	86	14	71	29
in 1 bis 2 Jahren	84	16	74	26	84	16	78	22
in 2 bis 5 Jahren	97	3	66	34	83	17	86	14
möglicherweise später	79	21	79	21	83	17	83	17
Art von Wohneigentum								
Eigentumswohnung	86	14	71	29	84	16	81	19

### **3.5 Angaben zum Antwortumfang – Teil II**

- geordnet nach Fragenummer, Unterfragen bezeichnet wie in den Tabellen zum Inhalt
- Angaben zur Anzahl gültiger Werte

Nummer der Frage Anzahl gültiger Antworten	1	2	3	4	5	6	7	8	9	10
insgesamt	269	268	270	263	257	261	178	265	92	255
Eigentumswunsch innerhalb von 1 Jahr	62	62	62	60	58	60	44	60	17	54
in 1 bis 2 Jahren	58	57	57	56	54	56	40	57	17	53
in 2 bis 5 Jahren	89	88	89	85	84	84	57	86	29	87
möglicherweise später	60	59	60	60	59	59	36	60	29	59
Art von Wohneigentum Eigenheim	171	171	170	170	165	169	130	171	77	157
Eigentumswohnung	81	83	83	79	78	77	33	77	7	82
eigenes Mehrfamilienhaus	14	14	14	11	11	12	12	14	6	13

Nummer der Frage Anzahl gültiger Antworten	11	12	13	14	15	16/I	16/II	17/I	17/II	18
insgesamt	268	187	186	158	148	172	169	176	174	186
Eigentumswunsch innerhalb von 1 Jahr	62	48	48	42	35	46	43	47	47	48
in 1 bis 2 Jahren	58	38	37	32	28	35	36	34	33	38
in 2 bis 5 Jahren	87	60	60	50	47	51	52	57	58	60
möglicherweise später	59	41	41	34	38	40	38	38	36	40
Art von Wohneigentum Eigenheim	170	171	171	149	138	158	154	162	160	170
Eigentumswohnung	82	0	0	0	0	0	0	0	0	0
eigenes Mehrfamilienhaus	13	13	12	6	8	12	12	11	11	13

Nummer der Frage Anzahl gültiger Antworten	19	20a	20b	20c	20d	20e	20f	20g	20h	20i
insgesamt	181	185	186	187	187	187	186	186	186	185
Eigentumswunsch innerhalb von 1 Jahr	46	48	48	48	48	48	48	48	48	47
in 1 bis 2 Jahren	36	37	37	38	38	38	37	37	37	37
in 2 bis 5 Jahren	59	60	60	60	60	60	60	60	60	60
möglicherweise später	40	40	41	41	41	41	41	41	41	41
Art von Wohneigentum Eigenheim	165	170	171	171	171	171	170	170	170	169
eigenes Mehrfamilienhaus	13	12	12	13	13	13	13	13	13	13

Nummer der Frage Anzahl gültiger Antworten	20j	20k	20l	20m	20n	21	22	23	24
insgesamt	186	185	187	186	187	181	185	84	84
Eigentumswunsch innerhalb von 1 Jahr	47	48	48	48	48	46	47	14	14
in 1 bis 2 Jahren	38	37	38	37	38	36	38	20	20
in 2 bis 5 Jahren	60	59	60	60	60	59	60	29	29
möglicherweise später	41	41	41	41	41	40	40	19	19
Art von Wohneigentum Eigenheim	170	169	171	171	171	166	169	0	0
Eigentumswohnung	0	0	0	0	0	0	0	83	83
eigenes Mehrfamilienhaus	13	13	13	12	13	13	13	0	0

Nummer der Frage Anzahl gültiger Antworten	25/I	25/II	26	27	28a	28b	28c	28d	28e	28f
insgesamt	80	71	77	76	83	84	83	82	84	84
Eigentumswunsch innerhalb von 1 Jahr	14	12	14	13	14	14	14	13	14	14
in 1 bis 2 Jahren	18	16	17	18	20	20	20	20	20	20
in 2 bis 5 Jahren	29	25	27	26	28	29	29	29	29	29
möglicherweise später	17	16	17	17	19	19	18	18	19	19
Art von Wohneigentum Eigentumswohnung	79	70	76	75	82	83	82	81	83	83

Nummer der Frage Anzahl gültiger Antworten	28g	28h	28i	28j	28k	28l	28m	28n	28o	28p
insgesamt	83	83	83	83	82	83	83	83	82	80
Eigentumswunsch innerhalb von 1 Jahr	14	14	14	14	14	14	14	14	14	14
in 1 bis 2 Jahren	19	19	19	19	19	19	19	19	19	18
in 2 bis 5 Jahren	29	29	29	29	29	29	29	29	29	28
möglicherweise später	19	19	19	19	18	19	19	19	18	18
Art von Wohneigentum Eigentumswohnung	83	83	83	83	82	83	83	83	82	80



## Anhang

## Zuordnung der Dresdner Stadtteile zu Ortsamtsbereichen und Stadtteiltypen

Anmerkung: Gegenüber früheren Auswertungen sind die Friedrichstadt statt dem Typ D5 dem Typ D1 und das Neubaugebiet Gorbitz dem Typ D4 zugeordnet. Der Typ D2 (früher Neubaugebiet Gorbitz) bezeichnet jetzt die Äußere Neustadt (früher D1).

Stadtteil	Stadtteiltyp	Name
<b>Ortsamtsbereich Altstadt</b>		
01	D6	Innere Altstadt
02	D6	Pirnaische Vorstadt
03	D6	Seevorstadt-Ost / Großer Garten mit Strehlen-Nordwest
04	D6	Wilsdruffer Vorstadt / Seevorstadt-West
05	D1	Friedrichstadt
06	D4	Johannstadt-Nord
07	D6	Johannstadt-Süd
<b>Ortsamtsbereich Neustadt</b>		
11	D2	Äußere Neustadt <sup>1)</sup>
12	D5	Radeberger Vorstadt
13	D5	Innere Neustadt
14	D1	Leipziger Vorstadt
<b>Ortsamtsbereich Pieschen</b>		
21	D1	Pieschen-Süd mit Leipziger Vorstadt-West (Neudorf)
22	D3	Mickten mit Trachau-Süd, Übigau und Kaditz-Süd
23	D3	Kaditz
24	D7	Trachau
25	D1	Pieschen-Nord / Trachenberge mit Leipziger Vorstadt-Nordwest
<b>Ortsamtsbereich Klotzsche</b>		
31	D5	Klotzsche <sup>2)</sup>
32	D3	Hellerau / Wilschdorf mit Rähnitz
<b>Ortsamtsbereich Loschwitz</b>		
41	D7	Loschwitz / Wachwitz
42	D7	Bühlau / Weißer Hirsch mit Rochwitz und Loschwitz-Nordost <sup>3)</sup>
43	D7	Hosterwitz / Pillnitz mit Niederpoyritz, Oberpoyritz und Söbrigen
<b>Ortsamtsbereich Blasewitz</b>		
51	D7	Blasewitz
52	D7	Striesen-Ost
53	D5	Striesen-Süd mit Johannstadt-Südost
54	D6	Striesen-West
55	D5	Tolkewitz / Seidnitz-Nord
56	D5	Seidnitz / Dobritz
57	D5	Gruna mit Strehlen-Nordost

Stadtteil	Stadtteiltyp	Name
<b>Ortsamtsbereich Leuben</b>		
61	D5	Leuben mit Dobritz-Süd
62	D7	Laubegast mit Alt-Tolkewitz
63	D3	Kleinzschachwitz mit Meußlitz und Zschieren
64	D4	Großschachwitz mit Sporbitz
<b>Ortsamtsbereich Prohlis</b>		
71	D4	Prohlis-Nord
72	D4	Prohlis-Süd
73	D4	Niedersedlitz
74	D3	Lockwitz mit Nickern und Luga
75	D5	Leubnitz-Neuostra mit Torna und Mockritz-Ost
76	D4	Strehlen mit Reick-Nordwest
77	D5	Reick
<b>Ortsamtsbereich Plauen</b>		
81	D6	Südvorstadt-West
82	D4	Südvorstadt-Ost
83	D4	Räcknitz / Zschertnitz mit Strehlen-Südwest
84	D4	Kleinpestitz / Mockritz mit Kaitz und Gostritz
85	D3	Coschütz / Gittersee
86	D7	Plauen
<b>Ortsamtsbereich Cotta / Ortschaften Cossebaude und Altfranken</b>		
90	D3	Cossebaude mit Gohlis, Neu-Leuteritz und Niederwartha / Oberwartha
91	D1	Cotta mit Friedrichstadt-Südwest
92	D1	Löbtau-Nord
93	D1	Löbtau-Süd
94	D3	Naußlitz mit Wölfnitz, Roßthal, Dölzschen und Niedergorbitz / Altfranken
95	D4	Gorbitz-Süd
96	D4	Gorbitz-Ost
97	D4	Gorbitz-Nord / Neu-Omsewitz
98	D3	Briesnitz mit Stetzsch, Kemnitz, Leutewitz und Alt-Omsewitz

Anmerkungen: <sup>1)</sup> einschließlich Albertstadt (15)

<sup>2)</sup> einschließlich Flughafen (33) und Hellerberge (34)

<sup>3)</sup> einschließlich Dresdner Heide (44)



## Beschreibung der Stadtteiltypen

Stadtteiltyp	geprägt durch
D1	Altbau / einfache Wohnlage
D2	Äußere Neustadt
D3	Altbau / mittlere Wohnlage - Stadtrand
D4	überwiegend Neubau nach 1969
D5	Neubau mit großem Altbauanteil
D6	"Altneubau" vor 1970
D7	Altbau / gute Wohnlage

## Übersicht zur Lage der Stadtteile

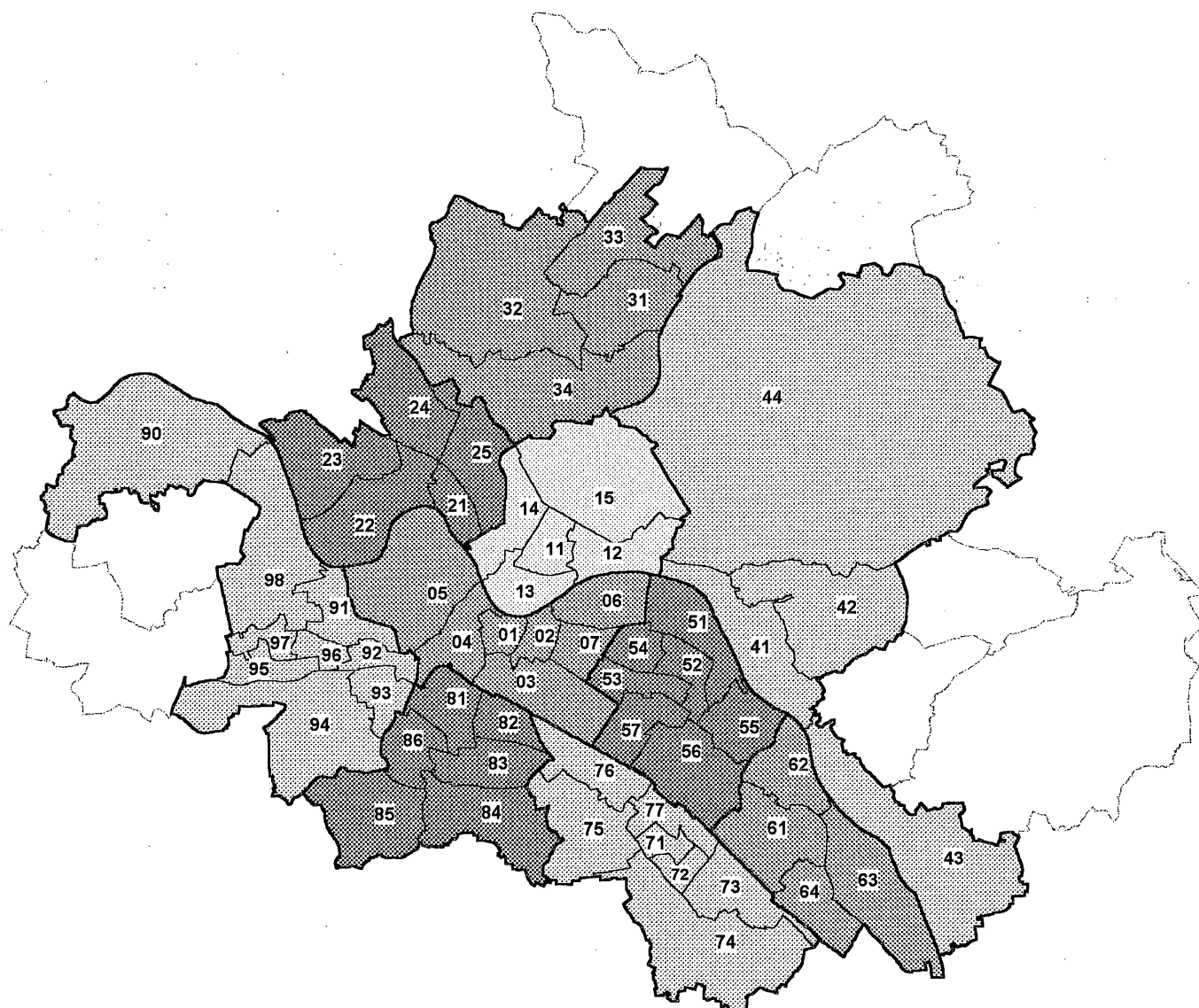

Bogennummer: 13070

Kommunale Bürgerumfrage 1998

**Landeshauptstadt Dresden****Kommunale Bürgerumfrage 1998 zum Thema Wohnen****- Teil 1 -**

Bevor Sie mit dem Beantworten der Fragen beginnen, möchten wir Ihnen einige Hinweise zum Datenschutz, zum Ausfüllen und zum Rücksenden der Fragebögen geben:

- Die Teilnahme an der Umfrage ist **freiwillig**. Sie sind zur Beantwortung der Fragen **nicht** verpflichtet.
- Der Fragebogen soll **von Ihnen persönlich** und wahrheitsgemäß ausgefüllt werden. Soweit Fragen Ihren (Ehe-)Partner betreffen, formulieren Sie die Antworten bitte **gemeinsam**.
- Wir bitten Sie, den ausgefüllten Fragebogen möglichst innerhalb von 2 Wochen im beige-fügten Freiumschlag **ohne Absenderangabe** zurückzusenden.

Senden Sie den ausgefüllten Fragebogen **bitte auch dann** zurück, wenn Sie eine oder mehrere Fragen nicht beantworten möchten, falls Sie Korrekturen vorgenommen haben oder wenn der Fragebogen versehentlich beschädigt worden sein sollte.

- Die Umfrage findet in zwei Teilen statt. Der erste Teil ist die **Beantwortung dieses Fragebogens**. Der zweite Teil betrifft nur die Haushalte, die den Wunsch haben, in den nächsten Jahren Wohneigentum zu erwerben. Angehörige dieser Haushalte werden zu einem späteren Zeitpunkt nochmals angesprochen, um zusätzliche, weitergehende Fragen zu beantworten. Die aufgedruckte Bogennummer dient ausschließlich zur Ermittlung der Anschriften dieser Haushalte. Danach werden die Adressen aller Befragten gelöscht.
- Die Liste auf Seite 8 nennt die **Dresdner Stadtteile**. Der Stadtteil, in dem Ihre Wohnung liegt, wurde durch ein Kreuz gekennzeichnet.
- Falls Sie **Rückfragen** haben, stehen Ihnen die Mitarbeiter der Kommunalen Statistikstelle der Landeshauptstadt Dresden unter den Telefonnummern (0351) 488-2355 oder 488-2901 zur Verfügung.

Die Befragung findet gemäß der vom Stadtrat am 3. Dezember 1998 auf der Grundlage des Sächsischen Statistikgesetzes beschlossenen **Satzung** statt.

Tragen Sie bitte immer so ein:

Zutreffendes ankreuzen →

, z. B. 

Ziffern/Zahlen eintragen →

, z. B. 

..... Text einschreiben →

, z. B. *schöne Aussicht*

Für die Beantwortung einzelner Fragen kann es sinnvoll sein, **eine oder mehrere** Eintragungen bzw. Ankreuzungen vorzunehmen, falls nicht anderslautende Hinweise gegeben werden. Beantworten Sie die Fragen bitte möglichst zutreffend nach Ihrer Einschätzung.

Seite: 2

## Kommunale Bürgerumfrage 1998

01. Wie lange leben Sie insgesamt schon in ...?

dieser Stadt/Gemeinde - seit 19   ...und in Ihrer jetzigen Wohnung - seit 19  

02. Wohnen Sie ...?

- |                          |                          |   |                          |
|--------------------------|--------------------------|---|--------------------------|
| zur <b>Miete</b>         | <input type="checkbox"/> | als <b>Eigentümer</b> in Ihrer Eigentumswohnung | <input type="checkbox"/> |
| zur <b>Untermiete</b>    | <input type="checkbox"/> | als <b>Eigentümer</b> in Ihrem Wohnhaus         | <input type="checkbox"/> |
| in einem <b>Wohnheim</b> | <input type="checkbox"/> |   |                          |

*Hinweis: Heimbewohner gehen bitte gleich zu Frage 14 über.*

03. Nur für Mieter/Untermieter, alle anderen gehen bitte zu Frage 4 über.

Welche **Eigentumsverhältnisse** treffen auf Ihre **Wohnung** zu?

- Wohnung im Eigentum einer Nachfolgegesellschaft der KWV/Gebäudewirtschaft oder von dieser verwaltet (z. B. in Dresden: WOBA)
- Wohnung im Eigentum einer bereits länger bestehenden Genossenschaft (wie AWG/GWG)
- Wohnung im Eigentum einer neugegründeten (Klein-)Genossenschaft
- Wohnung eines Zwischenerwerbers
- Wohnung eines sonstigen Eigentümers

04. Wieviel **Wohnungen** gibt es in Ihrem Haus?*(Bei großen Häusern bitte schätzen!)*    Wohnungen05. Wieviel **Geschosse** einschließlich Erdgeschoß hat Ihr Haus?

- |                      |                          |                        |                          |               |                          |
|----------------------|--------------------------|------------------------|--------------------------|---------------|--------------------------|
| - 1 oder 2 Geschosse | <input type="checkbox"/> | - 3 Geschosse          | <input type="checkbox"/> | - 4 Geschosse | <input type="checkbox"/> |
| - 5 oder 6 Geschosse | <input type="checkbox"/> | - mehr als 6 Geschosse | <input type="checkbox"/> |               |                          |

06. Welcher **Bauweise** läßt sich Ihr Haus zuordnen?

- |               |                          |                     |                          |
|---------------|--------------------------|---------------------|--------------------------|
| - freistehend | <input type="checkbox"/> | - aneinandergesetzt | <input type="checkbox"/> |
|---------------|--------------------------|---------------------|--------------------------|

07. Wann wurde das von Ihnen bewohnte **Gebäude** ursprünglich **fertiggestellt**?*(Falls Sie es nicht genau wissen, bitte schätzen!)*

- |                     |                          |                     |                          |
|---------------------|--------------------------|---------------------|--------------------------|
| - vor 1918          | <input type="checkbox"/> | - von 1970 bis 1990 | <input type="checkbox"/> |
| - von 1918 bis 1945 | <input type="checkbox"/> | - nach 1990         | <input type="checkbox"/> |
| - von 1946 bis 1969 | <input type="checkbox"/> |                     |                          |

08. Wieviel **Räume** über 6 m<sup>2</sup> hat Ihre Wohnung - ohne Küche, Bad, WC, Korridor? Räume09. Wieviel **Wohnfläche** hat Ihre Wohnung - einschl. Küche, Bad, IWC, Korridor usw.?    m<sup>2</sup>

## Kommunale Bürgerumfrage 1998

Seite: 3

## 10. Wie ist Ihre Wohnung ausgestattet? (Bitte alles Vorhandene ankreuzen.)

- |   |                          |                                     |                          |
|---|--------------------------|-------------------------------------|--------------------------|
| - Küche   | <input type="checkbox"/> | - Außen-WC                          | <input type="checkbox"/> |
| - Bad (mit Wanne und/oder Dusche)                                     | <input type="checkbox"/> | - Trockentoilette                   | <input type="checkbox"/> |
| - Badewanne oder Dusche nicht im Bad                                  | <input type="checkbox"/> | - Balkon, Loggia, Veranda, Terrasse | <input type="checkbox"/> |
| - zentrale Warmwasserversorgung<br>(Fernleitung oder Warmw.-speicher) | <input type="checkbox"/> | - altengerecht                      | <input type="checkbox"/> |
| - Innen-WC - im Bad   | <input type="checkbox"/> | - rollstuhlgerecht                  | <input type="checkbox"/> |
| - Innen-WC - separat  | <input type="checkbox"/> | - mit neuen Fenstern (nach 1990)    | <input type="checkbox"/> |
|   |                          | - mit moderner Wärmedämmung         | <input type="checkbox"/> |

## 11. Wie wird Ihre Wohnung beheizt?

- Einzel-/Mehrraumofen <sub>1</sub> - Zentral-/Etagenheizung <sub>2</sub> - Fernheizung <sub>3</sub>  
 Mit welcher Energieart wird Ihre Wohnung **hauptsächlich** beheizt (außer bei Fernheizung)?  
 - Kohle <sub>1</sub> - Gas <sub>2</sub> - Öl <sub>3</sub> - Elektrizität <sub>4</sub> - Sonstige <sub>5</sub>

(Wenn Ihre Wohnung keine zentrale Warmwasserversorgung besitzt:)

Mit welcher Energieart erfolgt Ihre **dezentrale Warmwasserbereitung**?

- Kohle <sub>1</sub> - Gas <sub>2</sub> - Elektrizität <sub>3</sub>

## 12. Ist Ihr Haushalt ausgestattet mit ... ?

- Elektroherd <sub>1</sub> - Wäschetrockner <sub>1</sub> - Geschirrspüler <sub>1</sub>

Wir bitten Sie, die folgende Frage möglichst genau zu beantworten; vielleicht kann Ihnen dabei der letzte Mietbescheid oder die Betriebskostenabrechnung eine Hilfe sein:

## 13. Wie hoch sind die monatlichen Kosten für Ihre Wohnung? Geben Sie bitte zumindest den Gesamtbetrag an, falls Ihnen eine Aufschlüsselung der Kosten nicht möglich ist.

**für Mieter/Untermieter:**

- **Miete** (im November 1998) einschließlich Zuschlägen für Modernisierungen,  
aber **ohne** Betriebs- bzw. Nebenkosten, Heiz- und Warmwasserkosten  
("Kaltmiete")      DM

**für Eigentümer:**

- durchschnittlicher monatlicher **Aufwand** für Kapitaldienst und Zinsen,  
Instandsetzungen, tatsächlich zu zahlende Verwaltungskosten  
(für **Ihre** Wohnung)      DM

**für alle:**

- monatliche **Betriebs- bzw. Nebenkosten ohne** Heiz- und Warmwasserkosten  
(in der Regel als Vorauszahlungspauschale)      DM  
darunter monatliche Durchschnittskosten  
für die Wasserver- und -entsorgung      DM  
und für die Abfallentsorgung      DM
- monatliche Durchschnittskosten für **Heizung und Warmwasser**  
(auch Kosten für Kohlen und andere Brennstoffe)      DM
- **Gesamtbetrag**      DM

14. Haben Sie vor, in absehbarer Zeit aus Ihrer Wohnung/Ihrem Wohnheim **auszuziehen**?

- nein <sub>1</sub> → Falls "nein": Bitte weiter mit Frage 18!
- ja, innerhalb der nächsten 2 Jahre <sub>2</sub>
- ja, innerhalb der nächsten 5 Jahre <sub>3</sub>
- möglicherweise <sub>4</sub>

15. Welche **Umzugsgründe** spielen dabei eine **maßgebliche** Rolle?  
(mehrere Ankreuzungen möglich)

**Neue oder gewünschte Wohnung:**

- |                                |                                       |   |                                       |
|--------------------------------|---------------------------------------|---|---------------------------------------|
| Kleinere Wohnung               | <input type="checkbox"/> <sub>1</sub> | mit ca. <input type="text"/> <input type="text"/> <input type="text"/> m <sup>2</sup> und <input type="text"/> Räumen |                                       |
| Größere Wohnung                | <input type="checkbox"/> <sub>1</sub> | mit ca. <input type="text"/> <input type="text"/> <input type="text"/> m <sup>2</sup> und <input type="text"/> Räumen |                                       |
| Moderner ausgestattete Wohnung | <input type="checkbox"/> <sub>1</sub> | <u>möchte zur Miete wohnen im</u>   |                                       |
| Billigere Wohnung              | <input type="checkbox"/> <sub>1</sub> | Ein-/Zweifamilienhaus, Doppelhaus   | <input type="checkbox"/> <sub>1</sub> |
| Altengerechte Wohnung          | <input type="checkbox"/> <sub>1</sub> | Mehrfamilienhaus  | <input type="checkbox"/> <sub>1</sub> |
| Behindertengerechte Wohnung    | <input type="checkbox"/> <sub>1</sub> | <u>möchte als Eigentümer wohnen in</u>  |                                       |
| Wohnform "Betreutes Wohnen"    | <input type="checkbox"/> <sub>1</sub> | einer Eigentumswohnung  | <input type="checkbox"/> <sub>1</sub> |
| Seniorenwohnheim               | <input type="checkbox"/> <sub>1</sub> | einem Ein-/Zweifamilienhaus   | <input type="checkbox"/> <sub>1</sub> |
|                                |                                       | einer Doppelhaushälfte  | <input type="checkbox"/> <sub>1</sub> |
|                                |                                       | einem Reihnhaus   | <input type="checkbox"/> <sub>1</sub> |
|                                |                                       | einem eigenen Mehrfamilienhaus  | <input type="checkbox"/> <sub>1</sub> |

**Weitere maßgebliche Umzugsgründe:**

- |   |                                       |  |                                       |
|---|---------------------------------------|--|---------------------------------------|
| berufliche Gründe (Ausbild.-/Arbeitsstätte)           | <input type="checkbox"/> <sub>1</sub> | Gründung eines eigenen Hausstands                            | <input type="checkbox"/> <sub>1</sub> |
| Kündigung, befristetes Mietverhältnis                 | <input type="checkbox"/> <sub>1</sub> | andere familiäre Gründe                                      | <input type="checkbox"/> <sub>1</sub> |
| Unstimmigkeiten mit dem Vermieter                     | <input type="checkbox"/> <sub>1</sub> | mehr Ruhe und Naturnähe                                      | <input type="checkbox"/> <sub>1</sub> |
| Wunsch, im Stadtzentrum zu wohnen                     | <input type="checkbox"/> <sub>1</sub> | kindgerechtere Umgebung                                      | <input type="checkbox"/> <sub>1</sub> |
| Wunsch nach mehr Ordnung und Sicherheit im Wohngebiet | <input type="checkbox"/> <sub>1</sub> | Wunsch nach besserer Anbindung an öffentliche Verkehrsmittel | <input type="checkbox"/> <sub>1</sub> |
| Wunsch nach mehr Grün im Wohnumfeld                   | <input type="checkbox"/> <sub>1</sub> | Wunsch nach besseren Einkaufsmöglichkeiten                   | <input type="checkbox"/> <sub>1</sub> |
| Wunsch nach einem anderen sozialen Umfeld             | <input type="checkbox"/> <sub>1</sub> |  | <input type="checkbox"/> <sub>1</sub> |

16. Wie sollte die **neue Wohnung** außerdem **beschaffen** sein ? (mehrere Ankreuzungen möglich)

- 2. WC (Gäste-WC) <sub>1</sub>
- Kfz-Stellplatz/Garage <sub>1</sub>
- Sonstiges (Bitte **nennen!**): .....
- (mehr) Nebenräume (Keller, Boden u. ä.) <sub>1</sub>

17. **Wo** wollen Sie **nach dem Umzug** wohnen? (nur **eine** Angabe möglich)

- in Ihrem jetzigen Stadtteil <sub>1</sub>
- in einem anderen Dresdner Stadtteil <sub>2</sub> → welchem (s. S. 8).....
- in der näheren Umgebung von Dresden <sub>3</sub> →
- in Sachsen (außer Dresden und Umgeb.) <sub>4</sub> →
- in einem anderen d. neuen Bundesländ. <sub>5</sub> →
- in einem der alten Bundesländer <sub>6</sub> →
- im Ausland <sub>7</sub> →

Warum wollen Sie nicht in Dresden bleiben? ..... ..... .....
---

18. In welchem Maße nehmen Sie etwaige **Beeinträchtigungen Ihrer jetzigen Wohnumgebung** wahr?  
(Setzen Sie bitte in jeder Zeile jeweils ein Kreuz.)

	nicht	wenig	stark
- Verkehrslärm	<input type="checkbox"/> <sub>1</sub>	<input type="checkbox"/> <sub>2</sub>	<input type="checkbox"/> <sub>3</sub>
- Lärm von Gewerbe/Industrie	<input type="checkbox"/> <sub>1</sub>	<input type="checkbox"/> <sub>2</sub>	<input type="checkbox"/> <sub>3</sub>
- Lärm durch Anwohner	<input type="checkbox"/> <sub>1</sub>	<input type="checkbox"/> <sub>2</sub>	<input type="checkbox"/> <sub>3</sub>
- Verunsicherung / Angst	<input type="checkbox"/> <sub>1</sub>	<input type="checkbox"/> <sub>2</sub>	<input type="checkbox"/> <sub>3</sub>
- Probleme mit Parkplätzen	<input type="checkbox"/> <sub>1</sub>	<input type="checkbox"/> <sub>2</sub>	<input type="checkbox"/> <sub>3</sub>
- wilde Müllablagerungen	<input type="checkbox"/> <sub>1</sub>	<input type="checkbox"/> <sub>2</sub>	<input type="checkbox"/> <sub>3</sub>
- Luftverschmutzung	<input type="checkbox"/> <sub>1</sub>	<input type="checkbox"/> <sub>2</sub>	<input type="checkbox"/> <sub>3</sub>
- Gewässerverschmutzung	<input type="checkbox"/> <sub>1</sub>	<input type="checkbox"/> <sub>2</sub>	<input type="checkbox"/> <sub>3</sub>

19. Wo spielen **Kinder** in Ihrem **Wohngebiet**?  
(Falls der Inhalt zutrifft, setzen Sie bitte in der entsprechenden Zeile jeweils ein Kreuz.)

	hauptsächlich	mitunter
auf dem Spielplatz	<input type="checkbox"/> <sub>1</sub>	<input type="checkbox"/> <sub>2</sub>
auf den Rasenflächen am Haus	<input type="checkbox"/> <sub>1</sub>	<input type="checkbox"/> <sub>2</sub>
auf den Fußwegen / Straßen	<input type="checkbox"/> <sub>1</sub>	<input type="checkbox"/> <sub>2</sub>
auf unbebauten Grundstücken	<input type="checkbox"/> <sub>1</sub>	<input type="checkbox"/> <sub>2</sub>
im Park	<input type="checkbox"/> <sub>1</sub>	<input type="checkbox"/> <sub>2</sub>

An dieser Stelle möchten wir Ihnen noch einige Fragen zu Ihren persönlichen Lebensumständen stellen.

20. Wie ist Ihr **Familienstand**?
- verheiratet und zusammen lebend <sub>1</sub>
  - verheiratet und getrennt lebend <sub>2</sub>
  - verwitwet <sub>3</sub>
  - geschieden <sub>4</sub>
  - ledig <sub>5</sub>
- } Leben Sie in einer Lebensgemeinschaft?  
- ja <sub>1</sub> - nein <sub>2</sub>

21. Welchem **Geschlecht** gehören Sie an? - männlich <sub>1</sub> - weiblich <sub>2</sub>

22. In welchem **Jahr** sind Sie geboren?

Geburtsjahr Ihres (Ehe-)Partners     (wenn vorhanden)

Seite: 6

Kommunale Bürgerumfrage 1998

23. Welche ist Ihre jetzige Stellung im Erwerbsleben? (nur eine Angabe möglich)

	<u>Sie selbst</u>	<u>(Ehe-)Partner</u>
- Erwerbstätiger (auch vertraglich Beurlaubter)	<input type="checkbox"/> <sub>1</sub>	<input type="checkbox"/> <sub>1</sub>
- Auszubildender/Lehrling, Wehr- und Zivildienstleistender	<input type="checkbox"/> <sub>2</sub>	<input type="checkbox"/> <sub>2</sub>
- Schüler/Student	<input type="checkbox"/> <sub>3</sub>	<input type="checkbox"/> <sub>3</sub>
- Arbeitsloser/Arbeitsuchender	<input type="checkbox"/> <sub>4</sub>	<input type="checkbox"/> <sub>4</sub>
- Altersübergang (Vorruhestand)	<input type="checkbox"/> <sub>5</sub>	<input type="checkbox"/> <sub>5</sub>
- Rentner/Pensionär	<input type="checkbox"/> <sub>6</sub>	<input type="checkbox"/> <sub>6</sub>
- Hausfrau/-mann	<input type="checkbox"/> <sub>7</sub>	<input type="checkbox"/> <sub>7</sub>
- etwas anderes	<input type="checkbox"/> <sub>8</sub>	<input type="checkbox"/> <sub>8</sub>

24. Wieviel Personen leben ständig in Ihrem Haushalt, Sie selbst mitgerechnet?  
(Als Haushalt gilt der Personenkreis, der gemeinsam wohnt und wirtschaftet.)

□□ Personen

25. Wieviel Personen davon sind:

- unter 6 Jahre alt	□□ Personen	- 25 bis 59 Jahre alt	□□ Personen
- 6 bis 14 Jahre alt	□□ Personen	- 60 bis 64 Jahre alt	□□ Personen
- 15 bis 17 Jahre alt	□□ Personen	- 65 bis 74 Jahre alt	□□ Personen
- 18 bis 24 Jahre alt	□□ Personen	- 75 Jahre alt und älter	□□ Personen

26. Beziehen Sie selbst oder bezieht ein Mitglied Ihres Haushaltes eine der folgenden Leistungen ?

- Wohngeld bzw. Lastenzuschuß	<input type="checkbox"/> <sub>1</sub>	- Sozialhilfe	<input type="checkbox"/> <sub>1</sub>
- Kindergeld	<input type="checkbox"/> <sub>1</sub>	- Arbeitslosengeld, -hilfe	<input type="checkbox"/> <sub>1</sub>
- Erziehungsgeld	<input type="checkbox"/> <sub>1</sub>	- Ausbildungsförderung, BAföG	<input type="checkbox"/> <sub>1</sub>
- keine der aufgeführten Leistungen	<input type="checkbox"/> <sub>1</sub>		

27. Das Einkommen der Haushalte ist für die Struktur des Wohnungsbedarfes eine wichtige Bezugsgröße. Es geht im folgenden immer um Nettoeinkommensbeträge, also das, was ausgezahlt wurde.

Geben Sie bitte an, wie sich Ihr Haushalts-Nettoeinkommen im Oktober 1998 zusammensetzte. Tragen Sie bitte die zutreffenden Einzelsummen der Einkommensbeiträge aller Haushaltsmitglieder für die unter a) bis d) genannten Einkommensarten ein.

Wenn es Ihnen nicht möglich ist, die Einzelsummen anzuführen, tragen Sie bitte zumindest das geschätzte Netto-Gesamteinkommen ein!

Geben Sie bitte die Netto-Beträge an, die sich nach Abzug von Einkommenssteuer einschließlich Solidaritätszuschlag, Kranken-, Pflege- und Arbeitslosenversicherung ergeben.

Ihr Haushalts-Nettoeinkommen  
im Oktober 1998 - Einzelsummen

- a) Arbeitseinkommen aus hauptberuflicher Tätigkeit  
bzw. Lehrlingsentgelt (einschl. laufender Zulagen  
und Zuschläge) |\_|\_|\_|\_|\_| DM
- b) Arbeitseinkommen aus nebenberuflicher Tätigkeit |\_|\_|\_|\_|\_| DM
- c) Arbeitslosengeld, -hilfe, Erziehungsgeld, Vorruhe-  
stands-/Altersübergangsgeld, alle Rentenarten,  
Pensionen, Wohngeld, Sozialhilfe, soziale Zuschüsse,  
BAföG, Wehrsold, Stipendien |\_|\_|\_|\_|\_| DM
- d) andere regelmäßige Zahlungen (Unterhaltszahlungen,  
Guthabenszinsen, Einkünfte aus Vermietung und  
Verpachtung u. a.) |\_|\_|\_|\_|\_| DM
- e) Kindergeld |\_|\_|\_|\_|\_| DM

**Haushalts-Netto-Gesamteinkommen im Oktober 1998** |\_|\_|\_|\_|\_| DM

28. **Wieviel Personen** tragen insgesamt zum Einkommen Ihres Haushaltes bei?  
*Denken Sie dabei nicht nur an Arbeitseinkommen, sondern auch an Renten, Pensionen  
und anderes Einkommen.*

Personen

29. Vielleicht möchten Sie an dieser Stelle **Vorschläge, Anregungen oder Wünsche** zur  
Sprache bringen, die entweder in Zusammenhang mit diesem Fragebogen stehen oder  
die Sie ganz allgemein zum **Thema Wohnen** bewegen?

.....

.....

.....

.....

.....

.....

.....

.....

.....

.....

.....

.....

.....

.....

.....

.....

.....

.....

.....

.....

.....

Wir danken Ihnen recht herzlich für Ihre Mitarbeit!



**STADTTEIL**

- 01 Innere Altstadt
- 02 Pirnaische Vorstadt
- 03 Seevorstadt-Ost/Strehlen-Nordwest
- 04 Wilsdruffer/Seevorstadt-West
- 05 Friedrichstadt
- 06 Johannstadt-Nord
- 07 Johannstadt-Süd
- 11 Äußere Neustadt/Albertstadt
- 12 Radeberger Vorstadt
- 13 Innere Neustadt
- 14 Leipziger Vorstadt (Hecht)
- 21 Pieschen-Süd
- 22 Mickten/Trachau-Süd/Übigau
- 23 Kaditz
- 24 Trachau
- 25 Pieschen-Nord/Trachenberge
- 31 Klotzsche
- 32 Hellerau/Wilschdorf
- 41 Loschwitz/Wachwitz
- 42 Bühlau/Weißer Hirsch/Rochwitz
- 43 Niederpoyritz/Hosterwitz/Pillnitz/Oberpoyritz/Söbrigau
- 51 Blasewitz/Neugruna
- 52 Striesen-Ost
- 53 Striesen-Süd/Johannstadt-Südwest
- 54 Striesen-West
- 55 Tolkewitz/Seidnitz-Nord
- 56 Seidnitz/Dobritz
- 57 Gruna/Strehlen-Nordost
- 61 Leuben/Dobritz-Süd
- 62 Laubegast
- 63 Kleinzschachwitz/Meußlitz/Zschieren
- 64 Großzschachwitz/Sporbitz
- 71 Prohlis-Nord
- 72 Prohlis-Süd
- 73 Niedersedlitz
- 74 Lockwitz/Luga/Nickern
- 75 Leubnitz-Neuostra/Torna/Mockritz-Ost
- 76 Strehlen/Reick-Nordwest
- 77 Reick
- 81 Südvorstadt-West
- 82 Südvorstadt-Ost
- 83 Räcknitz/Zschernitz
- 84 Kleinpestitz/Mockritz/ Kaitz/Gostritz
- 85 Coschütz/Gittersee
- 86 Plauen
- 90 Cossebaude/Oberwartha
- 91 Cotta/Friedrichstadt-SW
- 92 Löbtau-Nord
- 93 Löbtau-Süd
- 94 Naußlitz/Wölfnitz/Robthal/Dölzschen/Altgorbitz/Altfranken
- 95 Gorbitz-Süd
- 96 Gorbitz-Ost
- 97 Gorbitz-Nord/Neuomsewitz
- 98 Briesnitz/Stetzsch/Kemnitz/Leutewitz/Altomsewitz

## Kommunale Bürgerumfrage 1998/99

Landeshauptstadt Dresden  
Kommunale Bürgerumfrage zum Thema WohnenBogennummer:  
- Teil 2 -

Im Fragebogen -Teil 1 der Umfrage- wurde von Ihnen der Wunsch nach Wohneigentum in Frage 15 angekreuzt. Aus diesem Grunde möchten wir Ihnen zu diesem Thema gern weitere Fragen stellen, um im Rahmen der städtischen Möglichkeiten besser an der Bedarfsdeckung mitwirken zu können.

Die Teilnahme am Teil 2 der Kommunalen Bürgerumfrage zum Thema Wohnen ist ebenso wie beim Teil 1 freiwillig. Sie sind nicht zur Beantwortung der Fragen verpflichtet.

Die oben eingetragene Bogennummer dient ausschließlich der rechentechnischen Verknüpfung der nachfolgenden Informationen mit Ihren Angaben im Teil 1 der Umfrage, da Name und Anschrift nach Abschluß der Umfrage gelöscht werden.

1. In welchem Zeitraum möchten Sie Ihren Eigentumswunsch verwirklichen?
  - innerhalb von 1 Jahr <sub>1</sub>
  - in 1 bis 2 Jahren <sub>2</sub>
  - in 2 bis 5 Jahren <sub>3</sub>
  - möglicherweise später <sub>4</sub>
  
2. Welche Art von Wohneigentum wollen Sie erwerben?
  - Eigenheim <sub>1</sub>
  - Eigentumswohnung <sub>2</sub>
  - eigenes Mehrfamilienhaus <sub>3</sub>
  
3. Warum haben Sie sich für den Erwerb von Wohneigentum entschieden?  
(mehrere Ankreuzungen möglich)
 

<ul style="list-style-type: none"> <li>- Unabhängigkeit von der Miete <input type="checkbox"/><sub>1</sub></li> <li>- Nutzung der staatlichen Förderung <input type="checkbox"/><sub>1</sub></li> <li>- Altersvorsorge (Kapitalanlage) <input type="checkbox"/><sub>1</sub></li> <li>- keine bedarfsgerechte Wohnung mit angemessenem Mietpreis gefunden <input type="checkbox"/><sub>1</sub></li> <li>- günstiges Angebot erhalten <input type="checkbox"/><sub>1</sub></li> <li>- brauche altengerechte Wohnung <input type="checkbox"/><sub>1</sub></li> <li>- brauche behindertengerechte Wohnung <input type="checkbox"/><sub>1</sub></li> </ul>	<p>(nur bei Wunsch nach einem eigenen Haus:)</p> <ul style="list-style-type: none"> <li>- eigenes Haus ist die ideale Wohnform <input type="checkbox"/><sub>1</sub></li> <li>- kann im Grünen wohnen <input type="checkbox"/><sub>1</sub></li> </ul> <p>(nur bei Wunsch nach einer Eigentumswohnung:)</p> <ul style="list-style-type: none"> <li>- kann bisherige Mietwohnung kaufen <input type="checkbox"/><sub>1</sub></li> </ul>
---	--
  
4. Welchen Höchstbetrag möchten Sie für den Erwerb von Wohneigentum (einschl. Grundstück) ausgeben? ca.           DM
  
5. Welchen Anteil der Kosten wollen Sie mit eigenem Geld finanzieren? ca.           DM
  
6. Welche Höchstgrenze der finanziellen Belastung würden Sie sich monatlich zumuten?           DM
  
7. Soll Ihr Wohneigentum mit eigener Arbeitsleistung entstehen, wenn ja, welche?  
(mehrere Ankreuzungen möglich)
 

<ul style="list-style-type: none"> <li>- Dachgeschoßausbau <input type="checkbox"/><sub>1</sub></li> <li>- Malerarbeiten <input type="checkbox"/><sub>1</sub></li> <li>- Fußbodenlegearbeiten <input type="checkbox"/><sub>1</sub></li> </ul>	<ul style="list-style-type: none"> <li>- Fliesenarbeiten <input type="checkbox"/><sub>1</sub></li> <li>- Außenanlagen <input type="checkbox"/><sub>1</sub></li> <li>- sonstige ..... <input type="checkbox"/><sub>1</sub></li> </ul>
---	--

8. Welche ökologischen Gesichtspunkte spielen bei der Auswahl Ihres künftigen Wohneigentums eine Rolle? (mehrere Ankreuzungen möglich)
- keine <sub>1</sub> - umweltfreundliche Brauchwassernutzung <sub>1</sub>
  - Niedrigenergiehaus <sub>1</sub>
  - umweltbewußte Baustoffauswahl <sub>1</sub> - sonstige Gesichtspunkte, welche
  - Solarenergiegewinnung <sub>1</sub>
  - Erdwärmegewinnung <sub>1</sub> .....

9. Bis zu welchem Betrag würden Sie für ökologische Vorteile höhere Baukosten in Kauf nehmen?  
ca.       DM

10. Welche Förderung außer der gesetzlichen Eigenheimzulage wollen Sie für den Kauf / Bau Ihres Wohneigentums in Anspruch nehmen?
- Eigentumsprogramm des Landes <sub>1</sub> - Förderung des ökologischen Bauens <sub>2</sub>
  - darüber bin ich nicht informiert <sub>3</sub>

11. Wo wollen Sie Wohneigentum kaufen oder bauen?
- in Dresden <sub>1</sub> - im Umland <sub>2</sub>
  - bitte Name des bevorzugten Stadtteils* .....
  - bitte bevorzugte Gemeinde / Stadt eintragen* .....
  - eintragen* .....

*Die Fragen 12 bis 22 sollen nur beim Wunsch nach einem eigenen Haus beantwortet werden.*

12. Wie groß soll die Wohnfläche Ihres Hauses sein?    m<sup>2</sup>

13. Wieviele Wohnräume (über 6 m<sup>2</sup>, ohne Küche, Bad, Flur) soll Ihr Haus haben?   Räume

14. Welchen Haustyp bevorzugen Sie?
- freistehendes Einfamilienhaus <sub>1</sub> - Reihenendhaus <sub>4</sub>
  - Doppelhaushälfte <sub>2</sub>
  - Reihemittelhaus <sub>3</sub> - anderen, welchen.....

15. Sollte Ihr gewünschter Haustyp an der Finanzierung scheitern, welchen Ausweg würden Sie wählen?
- im Umland suchen <sub>1</sub> - in Dresden einen preiswerteren Haustyp wählen <sub>2</sub>

16. Wünschen Sie ein Haus, das.....?
- komplett ausgebaut ist <sub>1</sub> - ein Flachdach besitzt <sub>1</sub>
  - später erweitert werden kann <sub>2</sub> - ein Steildach besitzt <sub>2</sub>

17. Planen Sie ein Haus,.....?
- das individuell gebaut wird <sub>1</sub> - in Massivbauweise <sub>1</sub>
- als Fertighaus angeboten wird <sub>2</sub> - in Holz- / Mischbauweise <sub>2</sub>
18. Soll Ihr Haus unterkellert sein?
- ja, vollständig <sub>1</sub> - nein <sub>3</sub>
- ja, teilweise <sub>2</sub>
19. Planen Sie eine Einliegerwohnung?
- ja, für Verwandte <sub>1</sub> - nein <sub>3</sub>
- ja, zum Vermieten <sub>2</sub>

20. Wie wichtig sind für Sie folgende Faktoren beim Kauf / Bau eines Hauses?  
(Setzen Sie bitte in jeder Zeile nur ein Kreuz!)

Faktoren	wichtig	nicht wichtig
- geringe Wohndichte	<input type="checkbox"/> <sub>1</sub>	<input type="checkbox"/> <sub>2</sub>
- ruhige Lage, Naturnähe, gute Durchgrünung	<input type="checkbox"/> <sub>1</sub>	<input type="checkbox"/> <sub>2</sub>
- geringe Umweltbelastung	<input type="checkbox"/> <sub>1</sub>	<input type="checkbox"/> <sub>2</sub>
- Garten am Haus über 200 m <sup>2</sup>	<input type="checkbox"/> <sub>1</sub>	<input type="checkbox"/> <sub>2</sub>
- Balkon / Terrasse	<input type="checkbox"/> <sub>1</sub>	<input type="checkbox"/> <sub>2</sub>
- Garage am Haus	<input type="checkbox"/> <sub>1</sub>	<input type="checkbox"/> <sub>2</sub>
- Nähe zur Kindertageseinrichtung	<input type="checkbox"/> <sub>1</sub>	<input type="checkbox"/> <sub>2</sub>
- Nähe zur Grundschule	<input type="checkbox"/> <sub>1</sub>	<input type="checkbox"/> <sub>2</sub>
- Nähe zur Mittelschule	<input type="checkbox"/> <sub>1</sub>	<input type="checkbox"/> <sub>2</sub>
- Nähe zum Gymnasium	<input type="checkbox"/> <sub>1</sub>	<input type="checkbox"/> <sub>2</sub>
- Nähe zu Versorgungseinrichtungen	<input type="checkbox"/> <sub>1</sub>	<input type="checkbox"/> <sub>2</sub>
- gute Anbindung an öffentlichen Nahverkehr	<input type="checkbox"/> <sub>1</sub>	<input type="checkbox"/> <sub>2</sub>
- Abgrenzung zu Nachbarn möglich	<input type="checkbox"/> <sub>1</sub>	<input type="checkbox"/> <sub>2</sub>
- Beteiligung an der Grundrißplanung möglich	<input type="checkbox"/> <sub>1</sub>	<input type="checkbox"/> <sub>2</sub>

21. Besitzen Sie bereits ein bebautes Grundstück?
- ja <sub>1</sub> - nein <sub>2</sub> - stehe in Verhandlungen <sub>3</sub>

22. Wie groß soll die Grundstücksfläche sein?     m<sup>2</sup>

Die folgenden Fragen sollen nur beim Wunsch nach einer Eigentumswohnung beantwortet werden.

23. Wie groß soll die Wohnfläche Ihrer Eigentumswohnung sein?     m<sup>2</sup>
24. Wieviele Räume (über 6 m<sup>2</sup>, ohne Küche, Bad, Flur) soll Ihre Eigentumswohnung haben?   Räume
25. In welchem Haustyp soll sich Ihre Eigentumswohnung befinden?
- |  |   |
|--|---|
| - Neubau nach 1990 <input type="checkbox"/> <sub>1</sub> | - zweigeschossiges Haus <input type="checkbox"/> <sub>1</sub> |
| - Altbau saniert <input type="checkbox"/> <sub>2</sub>   | - mehrgeschossiges Haus <input type="checkbox"/> <sub>2</sub> |
| - Plattenbau <input type="checkbox"/> <sub>3</sub>       |   |
26. Wieviele Stellplätze benötigen Sie?  Plätze
27. Welchen Stellplatz wünschen Sie für Ihren PKW ?
- |   |  |
|---|--|
| - Garage/Tiefgarage im Haus <input type="checkbox"/> <sub>1</sub>         |  |
| - Stellplatz am Haus <input type="checkbox"/> <sub>2</sub>                |  |
| - Stellplatz in der Nähe des Hauses <input type="checkbox"/> <sub>3</sub> |  |
28. Wie wichtig sind für Sie folgende Faktoren beim Erwerb einer Eigentumswohnung?  
(Setzen Sie bitte in jeder Zeile nur ein Kreuz!)

Faktoren	wichtig	nicht wichtig
- kann in der gewohnten Umgebung bleiben	<input type="checkbox"/> <sub>1</sub>	<input type="checkbox"/> <sub>2</sub>
- Aufzug im Haus	<input type="checkbox"/> <sub>1</sub>	<input type="checkbox"/> <sub>2</sub>
- Terrasse oder Balkon zur Wohnung	<input type="checkbox"/> <sub>1</sub>	<input type="checkbox"/> <sub>2</sub>
- Garten am Haus	<input type="checkbox"/> <sub>1</sub>	<input type="checkbox"/> <sub>2</sub>
- ruhige Wohnlage, Naturnähe, gute Durchgrünung	<input type="checkbox"/> <sub>1</sub>	<input type="checkbox"/> <sub>2</sub>
- geringe Wohndichte	<input type="checkbox"/> <sub>1</sub>	<input type="checkbox"/> <sub>2</sub>
- geringe Umweltbelastung	<input type="checkbox"/> <sub>1</sub>	<input type="checkbox"/> <sub>2</sub>
- Spiel-/ Bolzplätze in der Nähe	<input type="checkbox"/> <sub>1</sub>	<input type="checkbox"/> <sub>2</sub>
- Nähe zur Kindertageseinrichtung	<input type="checkbox"/> <sub>1</sub>	<input type="checkbox"/> <sub>2</sub>
- Nähe zur Grundschule	<input type="checkbox"/> <sub>1</sub>	<input type="checkbox"/> <sub>2</sub>
- Nähe zur Mittelschule	<input type="checkbox"/> <sub>1</sub>	<input type="checkbox"/> <sub>2</sub>
- Nähe zum Gymnasium	<input type="checkbox"/> <sub>1</sub>	<input type="checkbox"/> <sub>2</sub>
- Ausstattung nach eigenen Wünschen	<input type="checkbox"/> <sub>1</sub>	<input type="checkbox"/> <sub>2</sub>
- Wohnung nicht im Erdgeschoß	<input type="checkbox"/> <sub>1</sub>	<input type="checkbox"/> <sub>2</sub>
- gute Anbindung an öffentlichen Nahverkehr	<input type="checkbox"/> <sub>1</sub>	<input type="checkbox"/> <sub>2</sub>
- Nähe zu Versorgungs- und Dienstleistungseinrichtungen	<input type="checkbox"/> <sub>1</sub>	<input type="checkbox"/> <sub>2</sub>

Wir danken Ihnen recht herzlich für Ihre Mitarbeit!

Datum:

Interviewer:

## Stichwortverzeichnis

Stichwort	Frage
Altersgruppe	F 1/25
Bauweise	F 1/6
Beeinträchtigung Wohnumgebung	F 1/18
berufliche Stellung	F 1/23
Betriebskosten	F 1/13
Eigenanteil	F 2/5
Eigenheim	F 2/2
Eigenleistung	F 2/7
Eigentümer	F 1/2
Eigentumsverhältnis	F 1/3
Eigentumswohnung	F 1/2
Eigentumswunsch	F 2/1
Einliegerwohnung	F 2/19
Erwerbskosten	F 2/4
Familienstand	F 1/20
finanzielle Belastung	F 2/6
Finanzierungsalternative	F 2/15
Förderung	F 2/10
Gebäudealter	F 1/7
Geburtsjahr	F 1/22
Geschlecht	F 1/21
Geschossanzahl	F 1/5
Grundstücksbesitz	F 2/21
Grundstücksfläche	F 2/22
Hausart	F 2/16
Hausbauweise	F 2/17
Haushaltsangehörige	F 1/24
Haushaltsausstattung	F 1/12
Haushaltsnettoeinkommen	F 1/27
Haustyp	F 2/14, F 2/25
Kaufargument	F 2/20, F 2/28
Keller	F 2/18
Leistungsempfänger	F 1/27
Mehrfamilienhaus	F 2/2
Miete	F 1/13
Mietverhältnis	F 1/2
Nebenkosten	F 1/13

Stichwort	Frage
Ökologie	F 2/8
Ökologiekosten	F 2/9
PKW-Stellplatz	F 2/26, F 2/27
Raumanzahl	F 1/8, F 2/24
Spielmöglichkeit	F 1/19
Stellung im Erwerbsleben	F 1/23
Umzugsgrund	F 1/15
Umzugswunsch	F 1/14
Untermiete	F 1/2
Vorschlag	F 1/29
Warmwasserkosten	F 1/13
Wohndauer	F 1/1
Wohneigentum	F 2/3
Wohnfläche	F 1/9, F 2/12, F 2/23
Wohnort	F 2/11
Wohnraum	F 2/13
Wohnungsanzahl	F 1/4
Wohnungsausstattung	F 1/10
Wohnungsbeheizung	F 1/11
Wohnungsbeschaffenheit	F 1/15
Wohnwunsch	F 1/17