

Dresden.  
Dresdner

# Statistische Mitteilungen

Bevölkerungsbewegung 2014

# Vorbemerkungen

Aus datenschutzrechtlichen und fachstatistischen Gründen werden für einige Tabellen folgende Stadtteile anderen hinzugefügt:

33	Flughafen/Industriegebiet Klotzsche	zu	31	Klotzsche
34	Hellerberge	zu	31	Klotzsche
44	Dresdner Heide	zu	42	Bühlau/Weißer Hirsch

Gebiete, zu denen Stadtteile hinzugefügt wurden, sind mit "\*" gekennzeichnet.

Gender Mainstreaming: alle verfügbaren Daten wurden geschlechterbezogen aufgeschlüsselt. Falls Daten nicht nach Geschlecht differenziert ausgewiesen sind, standen sie zur Auswertung nicht zur Verfügung.

## Zeichenerklärung

- Nichts vorhanden (genau Null)
- 0 Weniger als die Hälfte von 1 in der letzten besetzten Stelle
- . Zahlenwert unbekannt oder geheim zu halten
- x Tabellenfeld gesperrt, da Aussage nicht sinnvoll
- davon Aufgliederung einer Gesamtmenge in alle Teilmengen
- darunter nur einzelne Teilmengen werden aufgeführt
- Stand: wenn nicht anders angegeben, gilt als Stichtag der 31.12. des entsprechenden Jahres

Karten: cardo WebGis unter Nutzung von Apache FOP



**Tabellenverzeichnis**

<b>1</b>	<b>Gesamtstädtische Bevölkerungsbewegungen</b>	
1.2.1	Natürliche Bevölkerungsbewegung 1989 bis 2014	10
1.2.3	Lebendgeborene und Gestorbene nach Geschlecht und Staatsangehörigkeit 1990 bis 2014	11
1.2.4	Lebendgeborene und Gestorbene 1990 bis 2014 - Indikatoren	11
1.2.5	Geburten und Geborene 1980 bis 2014	12
1.2.7	Zusammengefasste Geburtenziffern und Durchschnittsalter der Mütter 1957 bis 2014	13
1.2.11	Gestorbene im ersten Lebensjahr 1990 bis 2014	15
1.2.13	Sterbefälle nach ausgewählten Todesursachen und Geschlecht 1998 bis 2014	16
1.2.14	Selbsttötungen 1902 bis 2014	17
1.2.16	Eheschließungen nach der Staatsangehörigkeit der Ehepartner 1995 bis 2014	18
1.2.17	Eheschließungen und durchschnittliches Heiratsalter nach bisherigem Familienstand 1995 bis 2014	18
1.2.18	Ehescheidungen nach Ehedauer 1995 bis 2014	19
1.2.19	Ehescheidungen nach Zahl der minderjährigen Kinder 1995 bis 2014	19
1.3.1	Wanderungen 1990 bis 2014	20
1.3.3	Wanderungssaldi 1990 bis 2014	21
1.3.5	Wanderungen 2014	22
1.3.7	Zugezogene nach 9 Altersgruppen 1990 bis 2014	23
1.3.9	Fortgezogene nach 9 Altersgruppen 1990 bis 2014	24
1.3.11	Wanderungssaldo nach 9 Altersgruppen 1990 bis 2014	25
1.3.13	Zugezogene nach 9 Altersgruppen und nach Herkunftsgebieten 1990 bis 2014	26
1.3.14	Fortgezogene nach 9 Altersgruppen und nach Zielgebieten 1990 bis 2014	27
1.3.15	Wanderungssaldo nach 9 Altersgruppen und nach Gebieten 1990 bis 2014	28
1.3.16	Zu- und Fortgezogene bezüglich ausgewählter Gemeinden des Umlandes 1990 bis 2014	29
1.3.38	Umgezogene nach 9 Altersgruppen 1993 bis 2014	37
1.4.1	Einbürgerungen nach Art und Geschlecht 1991 bis 2014	38
<b>2</b>	<b>Kleinräumige Bevölkerungsbewegungen</b>	
2.2.1	Lebendgeborene und allgemeine Geburtenziffer nach Stadtteilen 1995 bis 2014	40
2.2.2	Gestorbene und Gestorbenenüberschuss nach Stadtteilen 1995 bis 2014	42
2.3.1	Zu- und Fortgezogene nach Stadtteilen 1995 bis 2014	45
2.3.2	(Außen-)Wanderungssaldo nach Stadtteilen 1995 bis 2014	47
2.3.5	Umzüge und Bevölkerungssaldi nach Stadtteilen 2014 - absolut	50
2.3.6	Umzüge und Bevölkerungssaldi nach Stadtteilen 2014 - in Prozent	52

---

**Abbildungsverzeichnis**

---

<b>1</b>	<b>Gesamtstädtische Bevölkerungsbewegungen</b>	
1.2.2	Lebendgeborene und Gestorbene seit 1964	10
1.2.6	Anteil von Mehrlingsgeburten 1981 bis 2014 in Prozent	12
1.2.8	Entwicklung der zusammengefassten Geburtenziffer 1958 bis 2014	14
1.2.9	Durchschnittsalter Dresdner Mütter 1958 bis 2014	14
1.2.10	Anteil jüngerer und älterer Mütter an der Gesamtfertilität 1958 bis 2014 in Prozent	14
1.2.12	Säuglingssterblichkeit in Dresden seit 1954	15
1.2.15	Selbsttötungen bezogen auf Gestorbene gleichen Geschlechts 1902 bis 2014	17
1.3.2	Wanderungen 1986 bis 2014	20
1.3.4	Wanderungssaldi 1990 bis 2014	21
1.3.6	Fort- und Zuzüge bezogen auf die jeweilige Bevölkerung zum Jahresanfang 2014	22
1.3.8	Zugezogene prozentual zur Bevölkerung am Jahresanfang nach Altersgruppen 1990 bis 2014	23
1.3.10	Fortgezogene zur Bevölkerung am Jahresanfang nach Altersgruppen 1990 bis 2014	24
1.3.12	Wanderungssaldo zur Bevölkerung am Jahresanfang nach Altersgruppen 1990 bis 2014	25
1.3.17	Fortgezogene in das nahe Umland 1990 bis 2014	30
1.3.18	Zugezogene aus dem nahen Umland 1990 bis 2014	30
1.3.19	Wanderungssaldo bezogen auf das nahe Umland 1990 bis 2014	30
1.3.20	Fortgezogene in das ferne Umland 1990 bis 2014	31
1.3.21	Zugezogene aus dem fernen Umland 1990 bis 2014	31
1.3.22	Wanderungssaldo bezogen auf das ferne Umland 1990 bis 2014	31
1.3.23	Fortgezogene nach Sachsen (ohne Umland) 1990 bis 2014	32
1.3.24	Zugezogene aus Sachsen (ohne Umland) 1990 bis 2014	32
1.3.25	Wanderungssaldo bezogen auf Sachsen (ohne Umland) 1990 bis 2014	32
1.3.26	Fortgezogene in die neuen Bundesländer (ohne Sachsen, mit Berlin) 1990 bis 2014	33
1.3.27	Zugezogene aus den neuen Bundesländern (ohne Sachsen, mit Berlin) 1990 bis 2014	33
1.3.28	Wanderungssaldo bezogen auf die neuen Bundesländer (ohne Sachsen, mit Berlin) 1990 bis 2014	33
1.3.29	Fortgezogene in die alten Bundesländer 1990 bis 2014	34
1.3.30	Zugezogene aus den alten Bundesländern 1990 bis 2014	34
1.3.31	Wanderungssaldo bezogen auf die alten Bundesländer 1990 bis 2014	34
1.3.32	Fortgezogene in das Ausland 1990 bis 2014	35
1.3.33	Zugezogene aus dem Ausland 1990 bis 2014	35
1.3.34	Wanderungssaldo bezogen auf das Ausland 1990 bis 2014	35
1.3.35	Fortgezogene insgesamt 1990 bis 2014	36
1.3.36	Zugezogene insgesamt 1990 bis 2014	36
1.3.37	Wanderungssaldo insgesamt 1990 bis 2014	36
1.4.2	Einbürgerungen 1991 bis 2014	38

---

**Kartenverzeichnis**

---

<b>2</b>	<b>Kleinräumige Bevölkerungsbewegungen</b>	
2.2.3	Allgemeine Geburtenziffer 2014	44
2.2.4	Geburtenüberschuss/Geburtendefizit 2014	44
2.3.3	(Außen-) Wanderungsgesamtsaldo ab 2000	49
2.3.4	(Gesamt-) Wanderungssaldo 2014	49
2.3.7	Wohnmobilität - Zuzüge und Umzüge (Anmeldungen) 2014	54
2.3.8	Wohnmobilität - Fortzüge und Umzüge (Abmeldungen) 2014	54

---

# Definitionen

## **Amtliche Bevölkerungszahlen**

Diese werden vom Statistischen Landesamt Sachsen auf der Grundlage der Fortschreibung vom 3. Oktober 1990 bzw. vom 9. Mai 2011 (Zensus) herausgegeben. Die aus dem Melderegister der Landeshauptstadt Dresden ermittelten Zahlen weichen geringfügig von den amtlichen Bevölkerungszahlen ab.

## **Bevölkerung am Ort der Hauptwohnung**

Zur Bevölkerung am Ort der Hauptwohnung gehören diejenigen Personen, die im betreffenden Gebiet ihre alleinige Wohnung bzw. ihre Hauptwohnung im Sinne des § 12 des Melderechtsrahmengesetzes vom 16. August 1980 (BGBl. I S. 1429) haben. Nach § 12 des Melderechtsrahmengesetzes ist die Hauptwohnung die vorwiegend benutzte Wohnung. Hauptwohnung einer verheirateten Person, die nicht dauernd getrennt von ihrer Familie lebt, ist die vorwiegend benutzte Wohnung der Familie. In Zweifelsfällen ist die vorwiegend benutzte Wohnung dort, wo der Schwerpunkt der Lebensbeziehung liegt.

## **Ausländer**

Alle Personen, die nicht Deutsche im Sinne des Art. 116 Abs. 1 des Grundgesetzes (GG) sind. Dazu zählen auch die Staatenlosen und die Personen mit ungeklärter Staatsangehörigkeit. Deutsche, die zugleich eine fremde Staatsangehörigkeit besitzen, gehören nicht zu den Ausländern.

## **Lebendgeborene/Totgeborene**

Lebendgeborene sind alle Kinder, bei denen entweder das Herz geschlagen oder die Nabelschnur pulsiert oder die natürliche Lungenatmung eingesetzt hat. Geborene, bei denen nicht mindestens eines dieser Lebenszeichen vorliegt und deren Körpergewicht mindestens 500 Gramm beträgt, werden als Totgeborene registriert. Auf dem Gebiet der DDR galten bis zum 2. Oktober 1990 Kinder als Lebendgeborene, wenn mindestens zwei der oben genannten Merkmale vorhanden waren.

## **Allgemeine Fruchtbarkeitsziffer**

Die allgemeine Fruchtbarkeitsziffer ist die Anzahl der Lebendgeborenen bezogen auf 1 000 Frauen des durchschnittlichen Jahresbestandes im Alter von 15 bis 44 Jahren.

## **Zusammengefasste Geburtenziffer**

Die Kennziffer ist die Summe der altersspezifischen Geburtenziffern (Lebendgeborene pro 1 000 bezogen auf die weibliche Bevölkerung des jeweiligen Geburtsjahrganges, bis 1989 zum Jahresanfang, ab 1990 Jahresdurchschnitt).

## **Gestorbene**

Als Gestorbene werden alle amtlich festgestellten Sterbefälle gezählt, außer Totgeborene, standesbeamten beurkundete Kriegssterbefälle und gerichtliche Todeserklärungen. Die regionale Zuordnung der Gestorbenen erfolgt nach dem Ort der alleinigen Wohnung oder Hauptwohnung.

## **Todesursachen**

Die Todesursachenstatistik erfasst alle diejenigen Krankheiten, Leiden oder Zustände und Verletzungen, die entweder den Tod zur Folge hatten oder zum Tode beitrugen und die Umstände des Unfalls oder der Gewalteinwirkung, die diese Verletzungen hervorriefen. Für die unikausale Todesursachenstatistik wird bei Angabe von zwei oder mehr den Tod verursachenden Leiden auf der Todesbescheinigung das sogenannte Grundleiden als Todesursache ausgewählt. Das Grundleiden entspricht

- a) der Krankheit oder Verletzung, die den Ablauf der direkt zum Tode führenden Krankheitszustände auslöste, oder
- b) den Umständen des Unfalls oder der Gewalteinwirkung, die den tödlichen Ausgang verursachten

**Eheschließungen**

Eheschließungen sind alle standesamtlichen Trauungen, auch die von Ausländern. Ausgenommen sind nur die Fälle, in denen beide Ehegatten zu den im Bundesgebiet stationierten ausländischen Streitkräften bzw. zu den ausländischen diplomatischen und konsularischen Vertretungen und ihren Familienangehörigen gehören. Die regionale Zuordnung der Eheschließungen erfolgt nach dem Ort ihrer Registrierung.

**Ehescheidungen**

Als Ehescheidungen gelten die durch rechtskräftiges Urteil in einem Scheidungsverfahren aufgelösten Ehen. Die Daten für die Statistik der gerichtlichen Ehelösungen werden im Rahmen der Justizgeschäftsstatistik in Familiensachen erhoben. Da das Berichtsjahr nicht zwingend auch das Jahr ist, in dem die Ehe rechtskräftig geschieden wurde, berechnet sich die Ehedauer aus der Differenz zwischen dem Jahr der Rechtskraft und dem Jahr der Eheschließung.

**Fortgezogene Personen**

Personen, die ihre Hauptwohnung nach außerhalb der Stadt Dresden abgemeldet haben.

**Zugezogene Personen**

Personen, die ihre Hauptwohnung von außerhalb in die Stadt Dresden angemeldet haben.

**Umgezogene Personen**

Personen, die ihre Hauptwohnung innerhalb der Stadt Dresden geändert haben.

**Einbürgerungen**

Einbürgerungen werden nach dem Wohnort der eingebürgerten Person sowie der Rechtsgrundlage der Einbürgerung ausgewiesen. Einbürgerungen betreffen Personen, die nach Erfüllung diverser, vom Gesetzgeber geforderter Voraussetzungen (z. B. Mindestaufenthaltsdauer in Deutschland) eingebürgert werden können. Durch verschiedene gesetzliche Änderungen (1999, 2005 und 2007) sind die Jahresergebnisse der Einbürgerungsstatistik nur eingeschränkt miteinander vergleichbar.

# 1 Gesamtstädtische Bevölkerungsbewegung

## 1.1 Überblick

Auch 2014 wurden mehr Dresdnerinnen und Dresdner geboren als starben, das war das neunte Jahr in Folge. Der Geburtenüberschuss von 1 305 ist der höchste seit 1925, wenn man die Wohnbevölkerung zu Grunde legt. Im Jahr 1933 erfolgte eine Umstellung der Geborenenstatistik von der ortsanwesenden Bevölkerung auf die Wohnbevölkerung, für frühere Zahlen zur Wohnbevölkerung liegen Schätzungen vor. Die Zahl der Geborenen stieg im Jahr 2014 um 228 auf 6 300, die der Gestorbenen sank dagegen um 278 auf 4 995. Damit wuchs der Geburtenüberschuss um 506 gegenüber dem Jahr 2013. Die neun Jahre nach 2005 waren die einzigen Jahre nach 1966, die für Dresden überhaupt einen Geburtenüberschuss brachten. Allerdings ist die Geborenenzahl um ein Sechstel niedriger als jene von Mitte der 60-er Jahre und auch von 1980 mit 7 663 Geborenen (bei heutigem Gebietsstand) (Tabelle 1.2.1 und Abbildung 1.2.2, S. 10).

Der Geburtenanstieg der letzten Jahre ist größtenteils auf eine höhere Zahl von Frauen im gebärfähigen Alter zurückzuführen. Die zusammengefasste Geburtenziffer stieg leicht an und lag bei 1,56 (Vorjahr: 1,52). Der Wert des letzten „echten DDR-Jahres“ (1988) lag mit 1,58 nur wenig darüber. Trotzdem wird der für eine einfache Reproduktion der Bevölkerung nötige Wert von 2,1 deutlich unterschritten, dieser wurde in Dresden nur 1961 bis 1966 sowie 1978 und 1980 erreicht (Abbildung 1.2.8, S. 14). Die Mütter waren wie schon seit 2006 im Durchschnitt älter als 30 Jahre und wie im Vorjahr lag das Durchschnittsalter sogar über 31 Jahre. Mehr als jedes fünfte Neugeborene (23 Prozent) hatte eine Mutter, die 35 Jahre oder älter war. Jünger als 25 waren nur noch knapp neun Prozent der Mütter (Tabelle 1.2.7, S. 13). Von ausländischen Müttern wurden 545 Kinder geboren, darunter 210, die nicht die deutsche Staatsbürgerschaft erhielten (Tabelle 1.2.3, S. 11).

Von den 6 227 Geburten waren 96 Mehrlingsgeburten (zweimal Drillinge), genauso viel wie im Vorjahr. Der Anteil von Mehrlingsgeburten lag seit 1950 bis 1992 meist zwischen 0,8 und 1,0 Prozent und stieg seitdem deutlich an. 2014 betrug er 1,5 Prozent - das entspricht dem Durchschnitt seit 2002 (Tabelle 1.2.5 und Abbildung 1.2.6, S. 12).

Die Anzahl von neugeborenen Jungen war in den letzten vier Jahren um fünf bis sieben Prozent höher als die der neugeborenen Mädchen, 2002, 2003 und 2008 war Gleichstand. Der Mittelwert der Jahre ab 1990 liegt bei 105 bis 106 männlich Lebendgeborene auf 100 weibliche Lebendgeborene. Der Anteil nicht ehelich Geborener stagniert seit 2006 bei 58 bis 59 Prozent (2014: 58,1, höchster Wert war 2011 mit 59,2). 1990 lag er bei 35 Prozent (Tabelle 1.2.4, S. 11).

18 Dresdner Säuglinge starben im Vorjahr vor ihrem ersten Geburtstag. Bezogen auf 1 000 Lebendgeborene errechnet sich somit die Säuglingssterblichkeit auf 2,9. Der Durchschnitt der letzten Dekade lag bei 2,61, der der letzten zehn DDR-Jahre betrug noch 9,94 (Tabelle 1.2.11, S. 15).

Im Jahr 2014 sind durch Krankheiten 4 754 Personen gestorbenen, die meisten durch Krankheiten des Kreislaufsystems (2 062 Personen - 53 Prozent) (Tabelle 1.2.13, S. 16). Die Zahl der Selbsttötungen sank um elf gegenüber 2013 und lag auch deutlich niedriger als zu Beginn der 1990-er Jahre und als zu DDR-Zeiten. Bezogen auf Gestorbene gleichen Geschlechts starben 2014 durch Selbsttötung bei den Frauen 0,7 und bei den Männern 2,1 Prozent. In den 1980-er Jahren lagen die Zahlen noch bei 1,7 bzw. drei Prozent. Die meisten Suizide gab es in Dresden 1934 (Tabelle 1.2.14 und Abbildung 1.2.15, S.17).

Den größten Rückgang gegenüber 1994 bei den Todesursachen durch Krankheit gab es bei den Krankheiten des Kreislaufsystems. Bei der Todesursache „Bösartige Neubildungen“ nahm die Zahl der Frauen geringfügig ab, bei den Männern stieg sie jedoch um ein Drittel an. Stark zugenommen hatten als Todesursache die Krankheiten des Nervensystems. Ihr Anteil stieg von 1,7 auf sieben Prozent bei den Frauen, bei den Männern sogar von 1,3 auf zehn Prozent. Erstmals seit 1993 (seitdem liegen entsprechende Zahlen vor) starb kein Dresdner durch tätlichen Angriff (Tabelle 1.2.13, S. 16).

2014 wurden in Dresden 2 051 Ehen geschlossen. Das war die höchste Zahl seit 1991. Damals wurden in Dresden 1 577 Eheschließungen registriert, 1995 nur 1 558, 2012 war mit 2 049 das bisherige Spitzenjahr. Mehr als jede zehnte Eheschließung erfolgte mit oder unter Ausländern – das ist etwa der Durchschnitt der letzten zwanzig Jahre. Das durchschnittliche (Erst-) Heiratsalter lag 2014 bei den Frauen nicht ganz so hoch wie im Vorjahr und zwar bei 31,7 Jahren statt 31,9 im Jahr 2013. Im Vergleich zu 1995 erhöhte sich das Durchschnittsalter um viereinhalb Jahre. Bei den Männern blieb es 2014 mit 34,4 Jahren beim gleichen Wert wie 2013, im Jahr 1995 lag das Heiratsalter noch durchschnittlich fünf Jahre darunter (Tabellen 1.2.16 und 1.2.17, S. 18).

925 Ehen wurden 2014 geschieden. Das ist die viertniedrigste Zahl seit 1995. Fast jedes sechste geschiedene Paar hatte dabei schon die Silberhochzeit hinter sich. 1995 war es nur jedes 24-ste (Tabelle 1.2.18, S. 19).



Die Zuzugszahlen erreichten 2014 mit 28 987 den höchsten Wert seit 1946, nachdem 2011 mit 28 887 schon ein neuer Rekord erreicht worden war. Noch stärker stieg aber im Vergleich zum Vorjahr die Zahl der Fortgezogenen und zwar um 1 196 auf 24 869, so dass der seit dem Jahr 2000 positive Wanderungssaldo weiter auf nun 4 118 zurückging. Damit ist das Wanderungsplus von 2014 fast auf den Stand von 2004 zurückgefallen (Tabelle 1.3.1, S. 20 ff).

Der Wanderungszuwachs konzentrierte sich weiterhin auf die jungen Erwachsenen (18- bis 24-Jährige), deren Zahl dadurch gegenüber dem Vorjahr um rund zehn Prozent zunahm, während Familien mit Kindern, insbesondere mit Vorschulkindern, mehr fort- als zuzogen. Im Saldo nahm die Zahl der unter 6-Jährigen durch Wanderung gegenüber 2013 um 1,6 Prozent ab. Negativ war wie schon seit 1990 der Wanderungssaldo auch bei den 6- bis 14-Jährigen und wie 2009 bis 2011 und 2013 bei den 25- bis 44-Jährigen (Tabelle 1.3.7, S. 23 ff).

Das anhaltende Wanderungsplus in der Gesamtbilanz ist weiterhin vor allem der Anziehungskraft Dresdens für die Sachsen außerhalb des Umlandes und die Bewohner der anderen neuen Bundesländer zu verdanken. Für diese Gebiete nahm in Summe die Zahl der nach Dresden Zugezogenen wieder zu. Bezüglich des Umlandes fiel der Saldo allerdings negativ aus, im Vergleich zu 2013 verschlechterte er sich um weitere 400 Personen (Tabelle 1.3.5, S. 22 ff und Tabelle 1.3.13, S. 26 ff). Vom Fortzug aus Dresden profitierten besonders die Städte Freital und Radebeul und erstmals in fast gleicher Größenordnung Heidenau. Fast alle Gemeinden des nahen Umlandes hatten 2014 ein für sie positives Wanderungssaldo gegenüber der Landeshauptstadt. Ausnahmen (mit mehr als 5 Personen minus) sind lediglich Dippoldiswalde und Pirna. (Tabelle 1.3.16, S. 29). Über die letzten 21 Jahre (1994-2014) summierte sich der Verlust gegenüber Freital auf 5 557, gegenüber Bannewitz auf 4 159 und zu Radebeul auf 4 375, einen relativ geringen Gewinn in diesem Zeitraum gab es für Dresden nur noch gegenüber Coswig (+236), Dippoldiswalde (+163), Meißen (+ 910) und Pirna (+211).

Wie schon in den letzten Jahren gab es auch 2014 zum Ausland wieder einen positiven Wanderungssaldo. Aus dem Ausland zogen 5 596 Ausländer und 746 Deutsche zu, ins Ausland meldeten sich 4 111 Ausländer und 972 Deutsche ab. Der Saldo bei den Deutschen beträgt -105 bei den Männern und -121 bei den Frauen. Bei den Ausländern betrug der Saldo bei den Frauen +774 und bei den Männern +711 (Tabelle 1.3.5, S. 22 und Tabelle 1.3.13, S. 26ff).

Zum dritten Mal seit 1997 gab es wieder ein Wanderungsplus gegenüber den alten Bundesländern, es fiel aber mit 55 deutlich geringer aus als im Vorjahr mit 515. Die Zahl der Zuzüge betrug 5 786, die Zahl der Fortzüge 5 731 (Tabelle 1.3.13, S. 26 ff). Diese positive Entwicklung ist den 18- bis 24-Jährigen zu verdanken: +801 ist der Wanderungssaldo in dieser Altersgruppe. In der nachfolgenden Altersgruppe der 25- bis 44-Jährigen erhöhte sich das negative Wanderungssaldo im Jahr 2013 von -515 auf -760 im Jahr 2014. Das langjährige Plus bei den über 60-Jährigen setzte sich fort.

Die Zahl der Einbürgerungen nahm 2014 wiederum etwas ab, lag aber mit 207 höher als in den Jahren 2000 bis 2011. Mitte der 1990-er Jahre lag die Zahl aber deutlich höher. Der Rekord wurde 1993 mit 884 Einbürgerungen erreicht, der zweithöchste Wert im Jahr 1998 mit 564 (Tabelle 1.4.1, S. 38).

# 1.2 Natürliche Bevölkerungsbewegung

## 1.2.1 Natürliche Bevölkerungsbewegung 1989 bis 2014

Jahr	Lebendgeborene <sup>1)</sup>		Gestorbene <sup>2)</sup>		Lebendgeborenenüberschuss <sup>3)</sup>	
	insgesamt	darunter weiblich	insgesamt	darunter weiblich	insgesamt	darunter weiblich
1989	5 838 (7 076)	2 818	6 525	3 873	- 687	-1 055
1990	5 229 (6 254)	2 530	6 329 (6 250)	3 736	-1 100	-1 206
1991	3 226 (3 978)	1 586	6 351 (6 434)	3 745	-3 125	-2 159
1992	2 577 (3 243)	1 241	5 765 (5 934)	3 363	-3 188	-2 122
1993	2 529 (3 169)	1 196	5 652 (5 683)	3 262	-3 123	-2 066
1994	2 396 (3 017)	1 156	5 325 (5 550)	3 052	-2 929	-1 896
1995	2 634 (3 314)	1 299	5 242 (5 620)	3 027	-2 608	-1 728
1996	2 937 (3 914)	1 424	4 969 (5 564)	2 880	-2 032	-1 456
1997	3 277 (4 374)	1 582	4 848 (5 502)	2 768	-1 571	-1 186
1998 <sup>4)</sup>	3 630 (4 660)	1 765	4 892 (5 338)	2 792	-1 262	-1 027
1999	3 837 (4 916)	1 845	4 857 (5 414)	2 750	-1 020	- 905
2000	4 250 (5 378)	2 030	4 689 (5 300)	2 657	- 439	- 627
2001	4 129 (5 228)	1 959	4 665 (5 272)	2 675	- 536	- 716
2002	4 113 (5 165)	2 057	4 930 (5 478)	2 846	- 817	- 789
2003	4 489 (5 600)	2 245	4 835 (5 590)	2 769	- 346	- 524
2004	4 617 (6 000)	2 246	4 673 (5 338)	2 654	- 56	- 408
2005	4 725 (6 046)	2 297	4 802 (5 513)	2 697	- 77	- 400
2006	4 862 (6 136)	2 404	4 658 (5 336)	2 578	204	- 174
2007	5 307 (6 600)	2 561	4 778 (5 384)	2 693	529	- 132
2008	5 507 (6 860)	2 751	4 775 (5 582)	2 643	732	108
2009	5 609 (6 904)	2 721	5 033 (5 643)	2 778	576	- 57
2010	5 819 (7 221)	2 885	4 903 (5 522)	2 728	916	157
2011	5 907 (7 322)	2 859	4 772 (5 395)	2 542	1 135	317
2012	6 007 (7 580)	2 898	5 040 (5 590)	2 753	967	145
2013	6 072 (7 628)	2 936	5 273 (5 917)	2 780	799	156
2014	6 300 (8 229)	3 067	4 995 (5 778)	2 630	1 305	437

## 1.2.2 Lebendgeborene und Gestorbene seit 1964

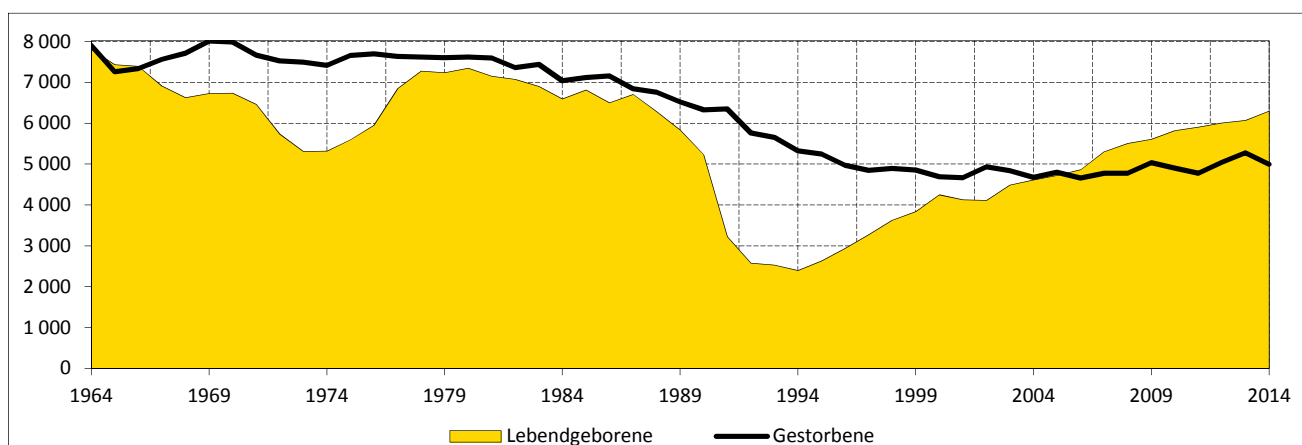

Anmerkungen: <sup>1)</sup> Anzahl der Lebendgeborenen, deren Mütter mit Hauptwohnsitz in Dresden gemeldet sind  
in Klammern: in Dresden standesamtlich registrierte Lebendgeborene

<sup>2)</sup> Anzahl der Gestorbenen, die mit Hauptwohnsitz in Dresden gemeldet waren  
in Klammern: Anzahl der standesamtlichen Beurkundungen von auf dem Territorium der Landeshauptstadt Dresden  
gestorbenen Personen oder tot aufgefundenen Personen

<sup>3)</sup> oder Defizit (Differenz aus Spalte 1 und Spalte 3)

<sup>4)</sup> Gebietsstand 01.01.1999 (197 Geborene und 206 Gestorbene im Eingemeindungsgebiet)

Quellen: bis 1989: Staatliche Zentralverwaltung für Statistik, Bezirksstelle Dresden  
ab 1990: Statistisches Landesamt Sachsen

### 1.2.3 Lebendgeborene und Gestorbene nach Geschlecht und Staatsangehörigkeit 1990 bis 2014

Jahr	Lebendgeborene				Gestorbene			Lebendgeborenenüberschuss		
	insgesamt	darunter		nicht ehelich <sup>1)</sup>	insgesamt	darunter		insgesamt	darunter	
		weiblich	Ausländer			weiblich	Ausländer		weiblich	Ausländer
1990	5 386	2 604	16	1 884	6 655	3 920	4	- 1 269	- 1 316	12
1992	2 669	1 285	76	1 017	6 011	3 493	20	- 3 342	- 2 208	56
1994	2 504	1 215	96	943	5 613	3 199	15	- 3 109	- 1 984	81
1996	3 136	1 528	107	1 182	5 188	2 988	21	- 2 052	- 1 460	86
1998	3 630	1 765	110	1 604	4 892	2 792	21	- 1 262	- 1 027	89
2000	4 250	2 030	106	2 100	4 689	2 657	12	- 439	- 627	94
2001	4 129	1 959	100	2 210	4 665	2 675	21	- 536	- 716	79
2002	4 113	2 057	108	2 214	4 930	2 846	28	- 817	- 789	80
2003	4 489	2 245	115	2 495	4 835	2 769	24	- 346	- 524	91
2004	4 617	2 246	114	2 588	4 673	2 654	19	- 56	- 408	95
2005	4 725	2 297	119	2 648	4 802	2 697	17	- 77	- 400	102
2006	4 862	2 404	132	2 805	4 658	2 578	30	204	- 174	102
2007	5 307	2 561	115	3 095	4 778	2 693	36	529	- 132	79
2008	5 507	2 751	141	3 168	4 775	2 643	26	732	108	115
2009	5 609	2 721	127	3 281	5 033	2 778	41	576	- 57	86
2010	5 819	2 885	137	3 428	4 903	2 728	42	916	157	95
2011	5 907	2 859	142	3 498	4 772	2 542	33	1 135	317	109
2012	6 007	2 898	158	3 529	5 040	2 753	39	967	145	119
2013	6 072	2 936	167	3 560	5 273	2 780	46	799	156	121
2014	6 300	3 067	210	3 663	4 995	2 630	51	1 305	437	159

### 1.2.4 Lebendgeborene und Gestorbene 1990 bis 2014 - Indikatoren

Jahr	Lebendgeborene			Gestorbene	bezogen auf 1990 in Prozent		
	Sexual- proportion <sup>2)</sup>	Anteil in Prozent		Sexual- proportion <sup>2)</sup>	Lebend- geborene	Frucht- barkeit	Gestor- bene
		nicht ehelich <sup>1)</sup>	Ausländer				
1990	107	35,0	0,3	70	100	100	100
1992	108	38,1	2,8	72	50	52	90
1994	106	37,7	3,8	75	46	48	84
1996	105	37,7	3,4	74	58	62	78
1998	106	44,2	3,0	75	67	75	74
2000	109	49,4	2,5	76	79	88	70
2001	111	53,5	2,4	74	77	85	70
2002	100	53,8	2,6	73	76	84	74
2003	100	55,6	2,6	75	83	91	73
2004	106	56,1	2,5	76	86	92	70
2005	106	56,0	2,5	78	88	92	72
2006	102	57,7	2,7	81	90	91	70
2007	107	58,3	2,2	77	99	97	72
2008	100	57,5	2,6	81	102	101	72
2009	106	58,5	2,3	81	104	101	76
2010	102	58,9	2,4	80	108	103	74
2011	107	59,2	2,4	88	110	103	72
2012	107	58,7	2,6	83	112	103	76
2013	107	58,6	2,8	90	113	103	79
2014	105	58,1	3,3	90	117	106	75

Anmerkungen: <sup>1)</sup> Eltern nicht miteinander verheiratet

<sup>2)</sup> männliche Lebendgeborene (Gestorbene) auf 100 weibliche Lebendgeborene (Gestorbene)

Stand: Gebietsstand: 01.01.2015

Quelle: Statistisches Landesamt Sachsen

### 1.2.5 Geburten und Geborene 1980 bis 2014

Jahr	Geburten	darunter Mehrlingsgeburten		Lebend- geborene	Tot- geborene	darunter bei Mehrlings- geburten	Tot- geborene	Mehrlings- geborene	Mehrlings- geburten
		Zwillinge	Drillinge						
1980	7 632	69	1	7 663	40	-	0,52	1,83	0,92
1981	7 430	59	-	7 435	54	-	0,72	1,58	0,79
1982	7 336	59	-	7 360	35	4	0,47	1,60	0,80
1983	7 157	67	1	7 191	35	4	0,48	1,90	0,95
1984	6 851	51	1	6 870	34	-	0,49	1,52	0,76
1985	7 040	69	1	7 078	33	-	0,46	1,98	0,99
1986	6 719	56	1	6 741	36	1	0,53	1,70	0,85
1987	6 890	57	2	6 931	20	3	0,29	1,73	0,86
1988	6 507	52	3	6 538	27	-	0,41	1,72	0,85
1989	6 008	64	1	6 053	21	2	0,35	2,16	1,08
1990	5 368	37	-	5 386	19	-	0,35	1,37	0,69
1991	3 321	27	-	3 341	7	-	0,21	1,61	0,81
1992	2 654	20	-	2 669	5	-	0,19	1,50	0,75
1993	2 609	29	-	2 630	8	1	0,30	2,20	1,11
1994	2 485	26	-	2 504	7	-	0,28	2,07	1,05
1995	2 759	37	-	2 786	10	-	0,36	2,65	1,34
1996	3 104	40	2	3 136	12	1	0,38	2,73	1,35
1997	3 426	35	-	3 451	10	1	0,29	2,02	1,02
1998	3 598	42	1	3 630	12	-	0,33	2,39	1,20
1999	3 793	51	3	3 837	13	2	0,34	2,88	1,42
2000	4 218	45	3	4 250	19	-	0,45	2,32	1,14
2001	4 082	53	1	4 129	8	-	0,19	2,63	1,32
2002	4 074	43	4	4 113	12	4	0,29	2,38	1,15
2003	4 424	74	3	4 489	15	3	0,33	3,49	1,74
2004	4 555	75	1	4 617	15	-	0,32	3,30	1,67
2005	4 658	74	1	4 725	9	1	0,19	3,19	1,61
2006	4 805	65	2	4 862	12	2	0,25	2,79	1,39
2007	5 250	73	1	5 307	18	-	0,34	2,80	1,41
2008	5 434	89	1	5 507	18	-	0,33	3,28	1,66
2009	5 535	84	2	5 609	14	1	0,25	3,09	1,55
2010	5 735	99	2	5 819	19	2	0,33	3,49	1,76
2011	5 830	96	1	5 907	21	1	0,35	3,29	1,66
2012	5 918	102	-	6 007	13	2	0,22	3,39	1,72
2013	5 993	95	1	6 072	18	3	0,30	3,17	1,60
2014	6 227	94	2	6 300	25	1	0,40	3,07	1,54

### 1.2.6 Anteil von Mehrlingsgeburten 1981 bis 2014 in Prozent

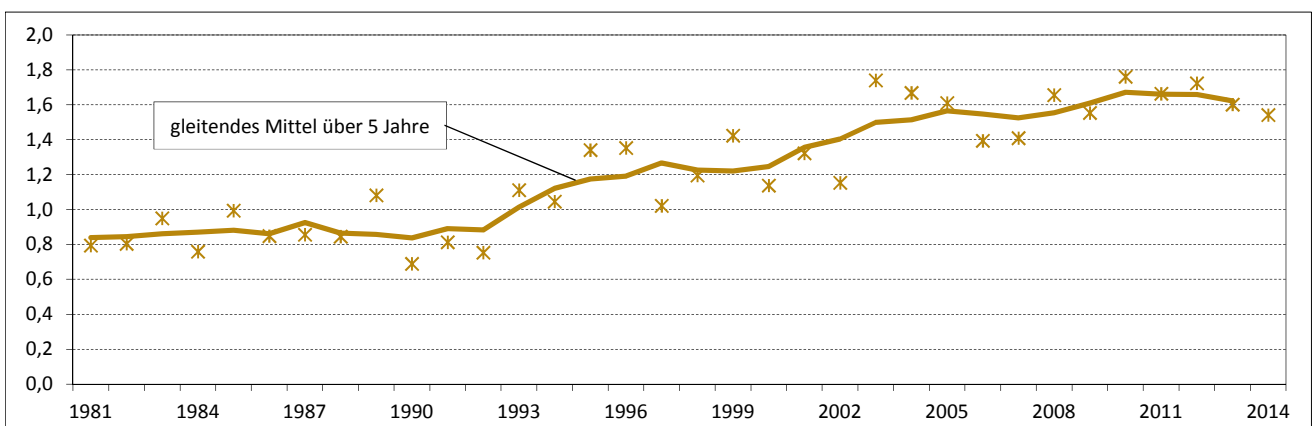

Anmerkung: Ab 03.10.1990 Änderung der Definition von Totgeborenen (s. Abschnitt Definitionen)

Stand: Gebietsstand: 01.01.2015

Quellen: Statistisches Landesamt Sachsen, Kommunale Statistikstelle

### 1.2.7 Zusammengefasste Geburtenziffern und Durchschnittsalter der Mütter 1957 bis 2014

Jahr	Alter der Mutter von ... bis ... Jahren							Durchschnittsalter
	15-19	20-24	25-29	30-34	35-39	40-44	15-44	
1957	90	563	594	328	153	53	1 782	27,1
1959	127	682	651	389	198	40	2 086	27,0
1961	157	713	622	387	173	50	2 102	26,6
1963	238	799	639	348	167	51	2 242	26,1
1965	189	774	675	388	161	40	2 227	26,3
1967	184	787	614	342	140	29	2 096	25,9
1969	189	872	615	319	131	28	2 155	25,6
1971	179	836	585	300	131	25	2 055	25,6
1973	159	717	464	227	72	17	1 656	25,1
1975	146	748	520	209	73	13	1 709	25,1
1977	157	900	638	257	73	13	2 037	25,1
1979	151	930	668	252	81	13	2 095	25,1
1981	157	916	649	221	65	11	2 020	24,9
1983	133	822	609	209	52	10	1 836	24,9
1985	139	755	590	223	60	7	1 775	25,1
1986	113	744	560	207	56	12	1 693	25,2
1987	101	712	603	226	62	9	1 712	25,4
1988	85	626	583	218	55	13	1 580	25,6
1989	70	579	562	202	59	11	1 482	25,8
1990	77	587	548	184	54	9	1 459	25,7
1991	65	388	336	113	37	8	946	25,3
1992	37	286	289	108	39	7	767	26,0
1993	39	239	320	120	38	5	761	26,3
1994	31	190	325	133	41	8	727	26,9
1995	31	188	354	180	49	9	811	27,3
1996	38	186	402	218	66	13	922	27,7
1997	35	212	424	273	79	12	1 036	27,9
1998	36	213	436	321	85	13	1 103	28,2
1999	42	206	456	347	105	18	1 174	28,3
2000	44	213	482	408	127	19	1 293	28,7
2001	46	202	428	412	134	23	1 245	28,9
2002	44	195	397	420	153	22	1 231	29,1
2003	47	194	434	453	176	30	1 334	29,3
2004	42	171	429	473	206	32	1 354	29,7
2005	40	180	409	480	212	31	1 352	29,7
2006	44	161	408	465	221	41	1 339	30,0
2007	38	169	408	517	250	44	1 426	30,2
2008	52	158	387	545	285	50	1 477	30,5
2009	42	146	398	544	288	57	1 475	30,8
2010	51	141	396	554	306	65	1 512	30,8
2011	61	144	399	525	321	65	1 515	30,8
2012	52	144	387	545	315	70	1 513	31,0
2013	37	134	389	542	330	83	1 516	31,2
2014	42	128	385	570	349	81	1 556	31,4

Anmerkung: Durchschnittsalter nur für Mütter unter 45 Jahren

Stand: Gebietsstand: vor 1990 - jeweilig, ab 1990 - 01.01.1999

Quellen: 1957 bis 1989: Statistische Jahrbücher, Kennziffernsammlung der staatlichen Zentralverwaltung für Statistik, Bezirksstelle Dresden  
1990 ff. Statistisches Landesamt Sachsen, Kommunale Statistikstelle

### 1.2.8 Entwicklung der zusammengefassten Geburtenziffer 1958 bis 2014

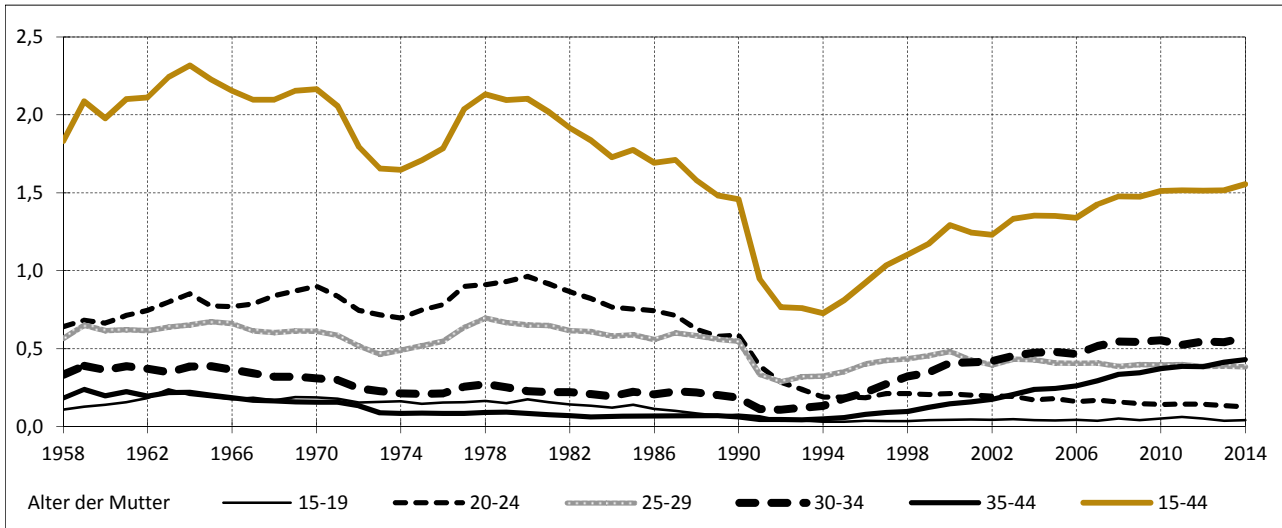

### 1.2.9 Durchschnittsalter Dresdner Mütter 1958 bis 2014

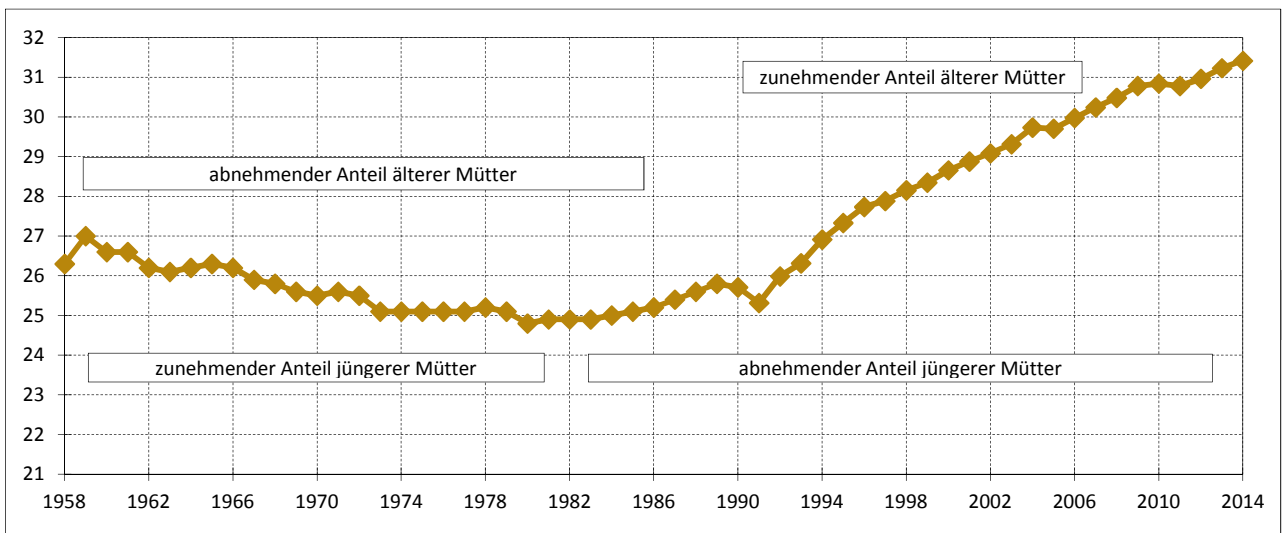

### 1.2.10 Anteil jüngerer und älterer Mütter an der Gesamtfertilität 1958 bis 2014 in Prozent

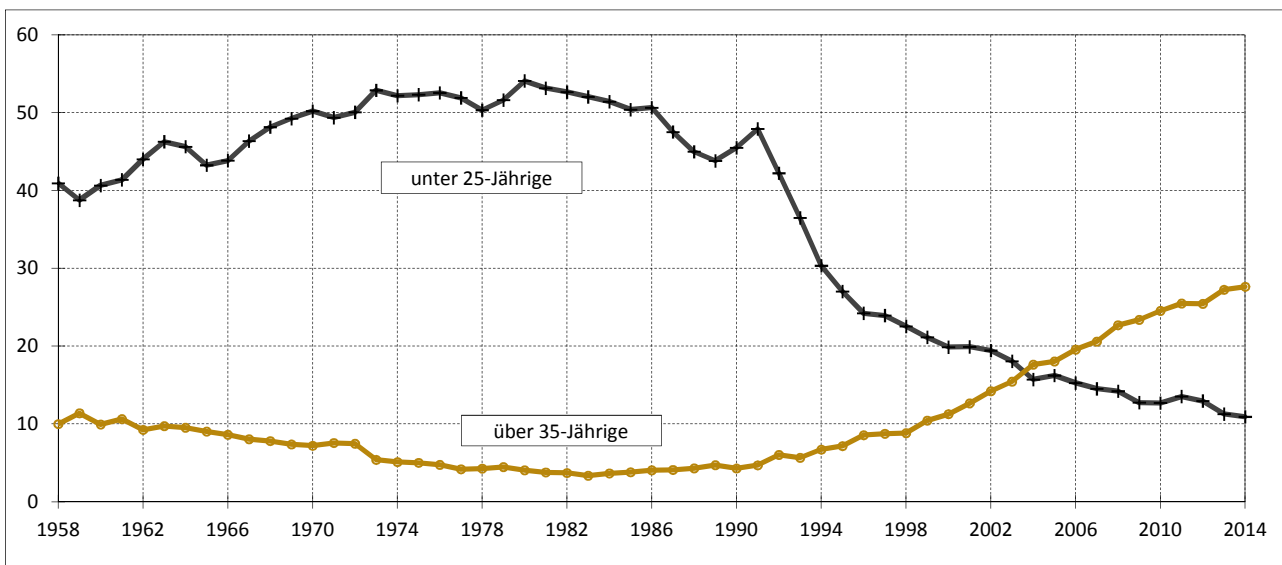

Quelle: Kommunale Statistikstelle

### 1.2.11 Gestorbene im ersten Lebensjahr 1990 bis 2014

Jahr	Anzahl	darunter		Lebendgeborene insgesamt	Säuglingssterblichkeit <sup>1)</sup>
		Geburtsgewicht unter 2 500 g	im Alter von unter 7 Tagen		
1990	32	.	.	5 386	5,94
1991	27	.	.	3 341	8,08
1992	15	.	.	2 669	5,62
1993	13	.	.	2 630	4,94
1994	14	.	.	2 504	5,59
1995	16	.	.	2 786	5,74
1996	16	.	.	3 136	5,10
1997	10	7	7	3 451	2,90
1998	19	7	8	3 630	5,23
1999	24	13	13	3 837	6,30
2000	10	6	6	4 250	2,35
2001	8	5	2	4 129	1,94
2002	13	12	9	4 113	3,16
2003	20	15	13	4 489	4,46
2004	22	16	12	4 617	4,76
2005	15	8	6	4 725	3,17
2006	20	11	13	4 862	4,11
2007	10	7	4	5 307	1,88
2008	12	10	8	5 507	2,18
2009	13	5	2	5 610	2,32
2010	17	7	9	5 819	2,92
2011	20	9	11	5 907	3,39
2012	8	4	5	6 007	1,33
2013	12	8	4	6 072	1,98
2014	18	10	10	6 300	2,86

### 1.2.12 Säuglingssterblichkeit in Dresden seit 1954

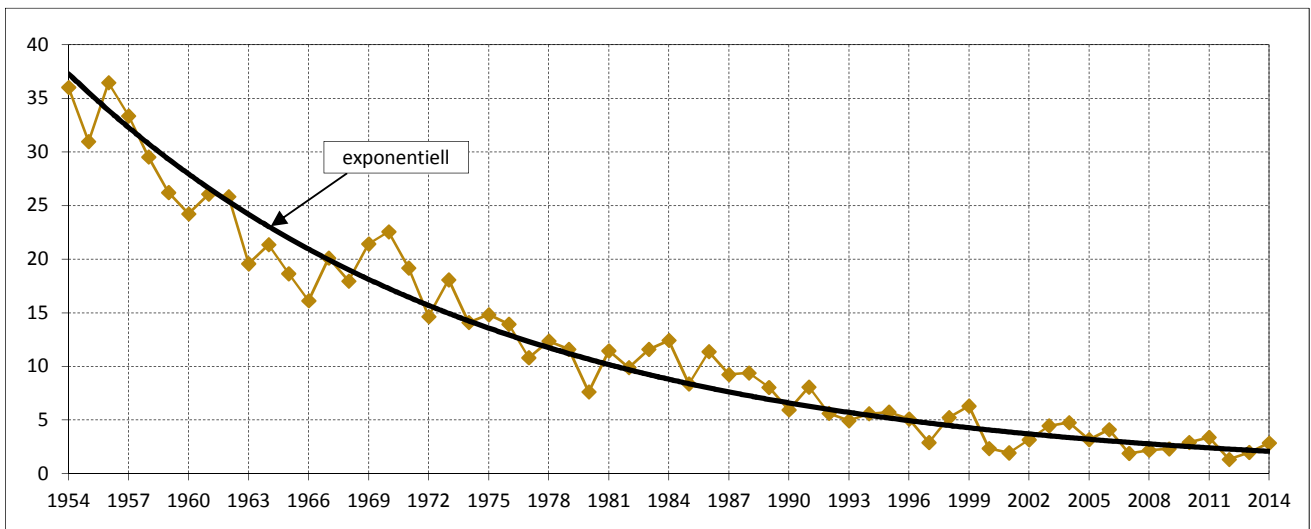

Anmerkung: <sup>1)</sup> Gestorbene im 1. Lebensjahr pro 1 000 Lebendgeborene

Stand: Gebietsstand: 01.01.2015

Quellen: Statistisches Landesamt Sachsen  
Kommunale Statistikstelle

### 1.2.13 Sterbefälle nach ausgewählten Todesursachen und Geschlecht 1998 bis 2014

Jahr	durch Krankheiten insgesamt		durch Krankheiten des Kreislaufsystems		darunter durch Herzkrankheiten		durch bösartige Neubildungen		durch Krankheiten des Atmungssystems		durch Ernährungs- u. Stoffwechselkrankheiten <sup>1)</sup>		darunter durch Diabetes mellitus	
	ins-gesamt	dar. weiblich	ins-gesamt	dar. weiblich	ins-gesamt	dar. weiblich	ins-gesamt	dar. weiblich	ins-gesamt	dar. weiblich	ins-gesamt	dar. weiblich	ins-gesamt	dar. weiblich
	1998	4 731	2 729	2 612	1 588	1 865	1 097	1 154	610	195	100	130	86	118
1999	4 691	2 695	2 528	1 597	1 785	1 096	1 098	530	242	131	103	73	90	63
2000	4 502	2 607	2 346	1 459	1 607	952	1 075	536	268	140	125	87	113	81
2001	4 490	2 607	2 228	1 440	1 550	973	1 111	525	269	126	162	111	143	99
2002	4 729	2 766	2 263	1 470	1 514	924	1 134	580	316	153	166	99	154	91
2003	4 639	2 691	2 258	1 416	1 540	926	1 171	587	288	152	159	104	137	91
2004	4 470	2 573	2 215	1 408	1 522	928	1 134	544	264	145	153	98	130	84
2005	4 614	2 624	2 199	1 373	1 532	921	1 159	593	308	166	147	90	123	71
2006	4 484	2 518	2 092	1 293	1 499	906	1 166	545	279	149	165	97	118	67
2007	4 777	2 693	2 139	1 330	1 475	864	1 216	613	292	143	140	93	118	79
2008	4 775	2 643	2 160	1 354	1 457	883	1 207	556	287	136	145	86	115	71
2009	4 848	2 709	2 254	1 423	1 550	937	1 165	537	323	170	146	95	119	77
2010	4 712	2 661	2 122	1 293	1 440	843	1 274	615	292	156	123	81	83	57
2011	4 582	2 471	2 066	1 226	1 397	781	1 230	576	261	127	142	95	105	71
2012	4 815	2 662	2 116	1 253	1 427	784	1 260	581	258	121	160	97	123	73
2013	5 011	2 673	2 175	1 263	1 499	818	1 283	594	315	135	143	94	118	79
2014	4 754	2 532	2 062	1 171	1 385	738	1 230	555	265	105	159	103	115	77

Jahr	durch Krankheiten des Nervensystems <sup>2)</sup>		durch Krankheiten des Urogenitalsyst.		durch infektiöse u. parasitäre Krankh.		darunter durch HIV-Krankheit		durch äußere Ursachen		darunter durch vorsätzliche Selbstbeschädigung und durch tätlichen Angriff			
	ins-gesamt	dar. weiblich	ins-gesamt	dar. weiblich	ins-gesamt	dar. weiblich	ins-gesamt	dar. weiblich	ins-gesamt	dar. weiblich	ins-gesamt	dar. weiblich	ins-gesamt	dar. weiblich
	1998	104	50	40	22	20	9	-	-	161	63	63	19	1
1999	127	62	49	29	24	8	2	1	166	55	56	15	3	1
2000	115	56	48	33	33	15	2	-	187	50	66	11	2	-
2001	129	64	50	24	29	10	4	-	175	68	74	24	4	2
2002	155	68	53	30	37	18	-	-	201	80	80	27	1	-
2003	151	80	53	34	26	11	-	-	196	78	79	22	3	1
2004	206	126	62	35	29	21	1	1	203	81	75	28	2	2
2005	220	125	66	32	21	9	-	-	188	73	56	18	2	-
2006	224	142	65	40	38	17	1	-	174	60	57	16	1	-
2007	222	127	53	40	54	27	1	-	176	76	46	13	2	1
2008	206	121	67	40	50	22	2	-	166	76	43	18	1	1
2009	291	170	92	56	67	28	1	-	185	69	68	23	2	2
2010	305	189	72	44	71	37	3	1	191	67	74	20	5	-
2011	314	172	60	26	68	39	3	1	190	71	67	17	1	1
2012	417	269	61	39	75	45	-	-	225	91	77	20	2	-
2013	412	232	68	39	96	57	2	1	262	107	78	17	4	1
2014	431	266	77	46	59	43	1	-	241	98	67	18	-	-

Anmerkungen: <sup>1)</sup> und endokrine Krankheiten

<sup>2)</sup> sowie psychiatrische und Krankheiten der Sinnesorgane

Quelle: Statistisches Landesamt Sachsen



### 1.2.14 Selbsttötungen 1902 bis 2014

Jahr	Selbsttötungen		bezogen auf Gestorbene gleichen Geschlechts in Prozent		bezogen auf 100 000 Einwohner gleichen Geschlechts zum 31.12.	
	männlich	weiblich	männlich	weiblich	männlich	weiblich
1902	134	34	3,8	1,0	57	13
1912	103	50	3,1	1,5	40	17
1923	115	93	3,1	2,3	41	28
1928	171	116	4,7	3,1	59	34
1934	231	144	6,5	3,7	79	42
1936	187	120	5,4	3,1	64	35
1980	85	90	2,7	2,0	36	32
1982	106	83	3,5	1,9	46	29
1984	79	63	2,7	1,5	34	22
1986	83	71	2,9	1,6	34	26
1988	86	60	3,1	1,5	36	22
1990	69	48	2,7	1,3	30	18
1991	89	56	3,4	1,5	40	22
1992	54	35	2,3	1,0	24	14
1993	59	41	2,5	1,3	26	16
1994	59	29	2,6	0,9	26	12
1995	64	21	2,9	0,7	28	9
1996	49	24	2,3	0,8	22	10
1997	48	24	2,3	0,9	22	10
1998	44	19	2,1	0,7	21	8
1999	41	15	2,0	0,6	18	6
2000	55	11	2,7	0,4	24	4
2001	50	24	2,5	0,9	22	10
2002	53	27	2,5	1,0	23	11
2003	57	22	2,8	0,8	24	9
2004	47	28	2,3	1,1	20	11
2005	38	18	1,8	0,7	16	7
2006	41	16	2,0	0,6	17	6
2007	33	13	1,6	0,5	13	5
2008	25	18	1,2	0,7	10	7
2009	45	23	2,0	0,8	18	9
2010	54	20	2,5	0,7	21	8
2011	50	17	2,2	0,7	19	6
2012	57	20	2,5	0,7	22	7
2013	61	17	2,5	0,6	24	6
2014	49	18	2,1	0,7	19	7

### 1.2.15 Selbsttötungen bezogen auf Gestorbene gleichen Geschlechts 1902 bis 2014

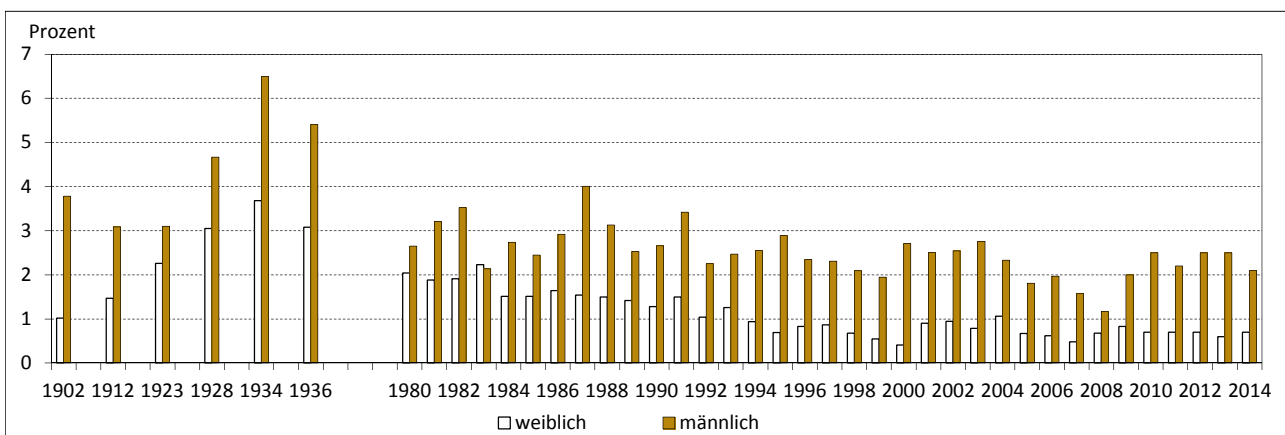

Quellen: Statistisches Landesamt Sachsen, Statistische Jahrbücher Dresden

### 1.2.16 Eheschließungen nach der Staatsangehörigkeit der Ehepartner 1995 bis 2014

Jahr	ins- gesamt	zwischen Deutschen		zwischen oder mit Ausländern		davon					
		absolut	Prozent	absolut	Prozent	beide Ehepartner Ausländer		Frau Deutsche, Mann Ausländer		Mann Deutscher, Frau Ausländerin	
						absolut	Prozent	absolut	Prozent	absolut	Prozent
1995	1 558	1 408	90,4	150	9,6	8	5,3	92	61,3	50	33,3
1996	1 560	1 371	87,9	189	12,1	1	0,5	132	69,8	56	29,6
1997	1 620	1 375	84,9	245	15,1	9	3,7	154	62,9	82	33,5
1998	1 521	1 342	88,2	179	11,8	9	5,0	105	58,7	65	36,3
1999	1 619	1 418	87,6	201	12,4	19	9,5	95	47,3	87	43,3
2000	1 635	1 415	86,5	220	13,5	11	5,0	108	49,1	101	45,9
2001	1 598	1 394	87,2	204	12,8	7	3,4	79	38,7	118	57,8
2002	1 603	1 409	87,9	194	12,1	12	6,2	84	43,3	98	50,5
2003	1 541	1 371	89,0	170	11,0	10	5,9	69	40,6	91	53,5
2004	1 692	1 522	90,0	170	10,0	11	6,5	77	45,3	82	48,2
2005	1 674	1 515	90,5	159	9,5	9	5,7	61	38,4	89	56,0
2006	1 725	1 576	91,4	149	8,6	7	4,7	67	45,0	75	50,3
2007	1 685	1 533	91,0	152	9,0	7	4,6	51	33,6	94	61,8
2008	1 811	1 670	92,2	141	7,8	9	6,4	57	40,4	75	53,2
2009	1 987	1 814	91,3	173	8,7	13	7,5	62	35,8	98	56,6
2010	2 029	1 855	91,4	174	8,6	12	6,9	72	41,4	90	51,7
2011	1 973	1 792	90,8	181	9,2	13	7,2	68	37,6	100	55,2
2012	2 049	1 841	89,8	208	10,2	17	8,2	67	32,2	124	59,6
2013	1 998	1 811	90,6	187	9,4	11	5,9	64	34,2	112	59,9
2014	2 051	1 828	89,1	223	10,9	10	4,5	68	30,5	145	65,0

### 1.2.17 Eheschließungen und durchschnittliches Heiratsalter nach bisherigem Familienstand 1995 bis 2014

Jahr	ins- gesamt	Durchschnittsalter									
		Eheschließende Männer					Eheschließende Frauen				
		ins- gesamt	bisheriger Familienstand			Aus- länder	ins- gesamt	bisheriger Familienstand			Aus- lände- rinnen
			ledig	ver- witwet	ge- schie- den			ledig	ver- witwet	ge- schie- den	
1995	1 558	35,1	29,3	63,8	46,5	29,7	31,9	27,2	50,7	43,1	27,4
1996	1 560	34,6	29,3	64,8	46,0	29,0	31,7	27,2	51,1	42,8	27,5
1997	1 620	35,1	30,0	67,6	45,7	30,4	32,1	27,9	50,6	42,7	28,1
1998	1 521	36,1	30,5	66,5	46,9	30,3	33,2	28,6	49,8	44,7	29,4
1999	1 619	36,7	31,2	63,1	47,7	31,3	33,4	28,8	53,1	43,3	29,5
2000	1 635	36,4	31,3	65,0	46,3	29,5	33,1	28,8	54,1	43,5	30,4
2001	1 598	38,0	31,6	66,1	49,8	31,4	34,5	29,3	54,5	45,5	29,8
2002	1 603	36,1	32,1	65,2	47,1	31,7	32,9	29,4	45,6	42,7	30,4
2003	1 541	36,3	32,1	66,1	47,6	32,9	33,3	29,5	53,4	44,3	29,3
2004	1 692	36,8	32,7	68,4	47,9	32,8	33,7	29,7	51,2	43,9	29,2
2005	1 674	37,0	32,7	67,5	48,6	33,0	33,9	30,3	48,9	45,4	30,7
2006	1 725	37,3	32,9	64,5	48,8	33,8	34,0	30,3	51,5	45,9	28,7
2007	1 685	37,0	33,1	62,6	49,4	33,8	33,9	30,0	51,3	46,4	29,9
2008	1 811	37,7	33,4	65,0	50,3	33,0	34,6	30,7	52,7	47,0	30,6
2009	1 987	37,6	33,4	67,2	49,4	34,5	34,6	30,6	49,0	46,3	30,7
2010	2 029	37,7	33,6	69,8	50,5	35,2	34,4	30,8	50,9	47,4	32,0
2011	1 973	38,0	33,7	64,7	51,3	35,0	34,9	31,2	58,1	47,7	30,9
2012	2 049	37,9	34,1	67,0	50,0	35,6	35,0	31,5	55,0	47,3	32,4
2013	1 998	38,5	34,4	67,1	51,4	33,9	35,6	31,9	53,1	48,5	31,9
2014	2 051	38,3	34,4	68,1	52,3	36,7	35,4	31,7	52,2	49,1	31,7

Quelle: Statistisches Landesamt Sachsen

### 1.2.18 Ehescheidungen nach Ehedauer 1995 bis 2014

Jahr	ins- gesamt	durchschn. Ehedauer	Ehedauer in Jahren <sup>1)</sup>									
			unter 6	6	7	8	9	10	11-15	16-20	21-25	26 und
1995	1 012	11,5	172	107	101	77	62	62	193	117	79	42
1996	1 141	12,1	135	98	107	103	98	73	228	141	93	65
1997	1 106	12,6	98	48	99	95	92	103	285	136	85	65
1998	1 083	13,4	120	43	55	80	85	82	280	151	104	83
1999	1 034	14,0	109	38	48	43	69	90	294	151	99	93
2000	1 178	13,7	142	60	56	50	45	80	373	171	100	101
2001	1 180	14,3	149	56	68	38	48	37	349	184	130	121
2002	1 043	14,2	145	55	55	53	27	31	286	167	121	103
2003	1 196	14,5	169	65	85	60	55	36	235	225	123	143
2004	1 112	15,7	150	68	63	53	40	40	214	228	129	127
2005	976	15,9	131	66	54	43	40	28	154	224	116	120
2006	927	15,2	125	60	49	52	38	40	133	189	113	128
2007	1 047	14,8	173	64	51	55	49	40	137	203	141	134
2008	1 039	15,3	160	57	50	55	55	37	138	173	168	146
2009	997	15,3	161	48	63	46	52	47	135	142	147	156
2010	1 043	15,1	180	63	52	54	42	31	170	129	162	160
2011	892	15,3	145	54	44	47	44	38	145	75	149	151
2012	890	15,0	150	59	55	38	46	44	131	89	131	147
2013	920	14,5	160	49	57	52	52	35	175	101	83	156
2014	925	14,1	165	61	48	62	48	49	169	107	75	141

### 1.2.19 Ehescheidungen nach Zahl der minderjährigen Kinder 1995 bis 2014

Jahr	ins- gesamt	Ehescheidungen mit ... betroffenen minderjährigen Kind(ern)					Kinder ins- gesamt
		keinem	1	2	3	4 und	
1995	1 012	352	364	247	41	8	1 013
1996	1 141	416	409	263	42	11	1 106
1997	1 106	381	411	271	35	8	1 091
1998	1 083	505	329	209	32	8	876
1999	1 034	452	360	180	33	9	862
2000	1 178	534	398	210	27	9	940
2001	1 180	538	389	213	34	6	945
2002	1 043	473	373	172	18	7	801
2003	1 196	573	417	171	22	13	883
2004	1 112	522	387	181	17	5	826
2005	976	479	327	140	25	5	704
2006	927	488	284	137	14	4	617
2007	1 047	580	303	144	16	4	662
2008	1 039	614	268	132	17	8	619
2009	997	588	231	148	23	7	624
2010	1 043	280	283	153	22	5	675
2011	892	476	241	142	29	4	628
2012	890	493	230	150	15	2	584
2013	920	470	257	161	21	11	693
2014	925	431	277	173	36	8	764

Anmerkung: <sup>1)</sup> Berechnet als Differenz zwischen dem Jahr der Scheidung und dem Jahr der Eheschließung

Quelle: Statistisches Landesamt Sachsen

## 1.3 Zuzüge und Fortzüge

### 1.3.1 Wanderungen 1990 bis 2014

Jahr	Zugezogene						
	insgesamt	darunter					
		weiblich	aus dem Umland	aus Sachsen ohne Umland	aus den neuen Bundesländern <sup>1)</sup>	aus den alten Bundesländern	aus dem Ausland <sup>2)</sup>
1990	11 471	4 905	3 670	2 079	3 440	539	1 743
1993	13 412	5 024	2 135	1 322	1 908	4 411	3 636
1995	19 802	6 282	3 378	1 930	2 209	5 505	6 780
1997	20 328	7 334	4 773	2 492	2 442	4 688	5 933
1999	19 335	8 683	5 698	3 031	2 441	4 105	4 060
2000	21 344	10 144	6 353	3 735	3 184	4 724	3 348
2003	21 307	10 270	5 850	3 576	3 147	4 766	3 968
2005	25 280	12 020	6 562	5 200	4 787	4 822	3 909
2007	25 919	12 664	6 543	5 378	4 998	4 987	4 013
2009	27 600	13 266	6 779	5 811	5 132	5 220	4 658
2011	28 887	13 309	6 843	5 741	5 221	5 918	5 164
2012	28 659	13 358	6 289	5 685	5 058	5 955	5 672
2013	28 308	13 114	5 903	5 663	4 903	5 838	6 001
2014	28 987	13 127	5 858	6 130	4 871	5 786	6 342

Jahr	Fortgezogene						
	insgesamt	darunter					
		weiblich	in das Umland	nach Sachsen ohne Umland	in die neuen Bundesländer <sup>1)</sup>	in die alten Bundesländer	in das Ausland <sup>2)</sup>
1990	20 993	9 316	2 758	1 040	2 786	11 550	2 859
1993	11 798	5 122	3 459	899	1 597	4 106	1 737
1995	19 949	7 408	8 013	1 333	1 826	3 946	4 831
1997	24 789	9 438	10 673	1 659	1 829	4 390	6 238
1999	19 999	8 786	7 804	1 528	1 972	5 255	3 440
2000	19 766	9 032	6 785	1 788	1 999	6 114	3 080
2003	17 540	8 552	5 522	1 937	2 207	5 678	2 196
2005	17 460	8 365	5 274	2 088	2 448	5 237	2 413
2007	20 487	9 757	5 349	2 600	2 886	5 628	4 024
2009	23 374	11 188	5 520	2 974	3 822	5 720	5 338
2011	23 321	11 305	5 881	3 272	3 781	5 980	4 407
2012	22 591	10 835	6 075	3 076	3 698	5 487	4 255
2013	23 673	11 130	6 433	3 113	3 710	5 323	5 094
2014	24 869	11 549	6 768	3 501	3 786	5 731	5 083

### 1.3.2 Wanderungen 1986 bis 2014

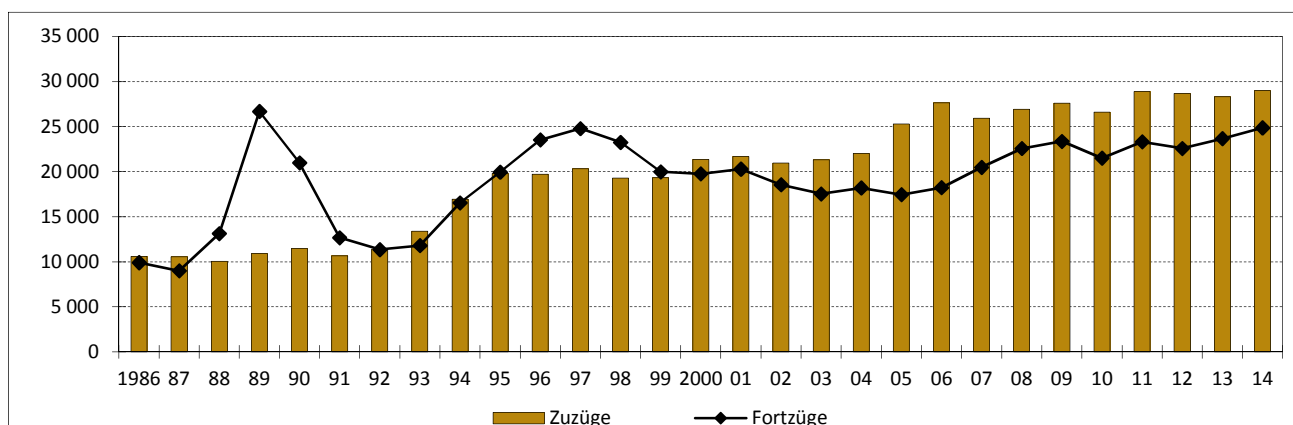

### 1.3.3 Wanderungssaldi 1990 bis 2014

Jahr	Wanderungssaldi						
	insgesamt	darunter					
		weiblich	Umland	Sachsen ohne Umland	neue Bundesländer <sup>1)</sup>	alte Bundesländer	Ausland <sup>2)</sup>
1990	-9 522	-4 411	912	1 039	654	-11 011	-1 116
1993	1 614	- 98	-1 324	423	311	305	1 899
1995	- 147	-1 126	-4 635	597	383	1 559	1 949
1997	-4 461	-2 104	-5 900	833	613	298	- 305
1999	- 664	- 103	-2 106	1 503	469	-1 150	620
2000	1 578	1 112	- 432	1 947	1 185	-1 390	268
2003	3 767	1 718	328	1 639	940	- 912	1 772
2005	7 820	3 655	1 288	3 112	2 339	- 415	1 496
2007	5 432	2 907	1 194	2 778	2 112	- 641	- 11
2009	4 226	2 078	1 259	2 837	1 310	- 500	- 680
2011	5 566	2 004	962	2 469	1 440	- 62	757
2012	6 068	2 523	214	2 609	1 360	468	1 417
2013	4 635	1 984	- 530	2 550	1 193	515	907
2014	4 118	1 578	- 910	2 629	1 085	55	1 259

### 1.3.4 Wanderungssaldi 1990 bis 2014

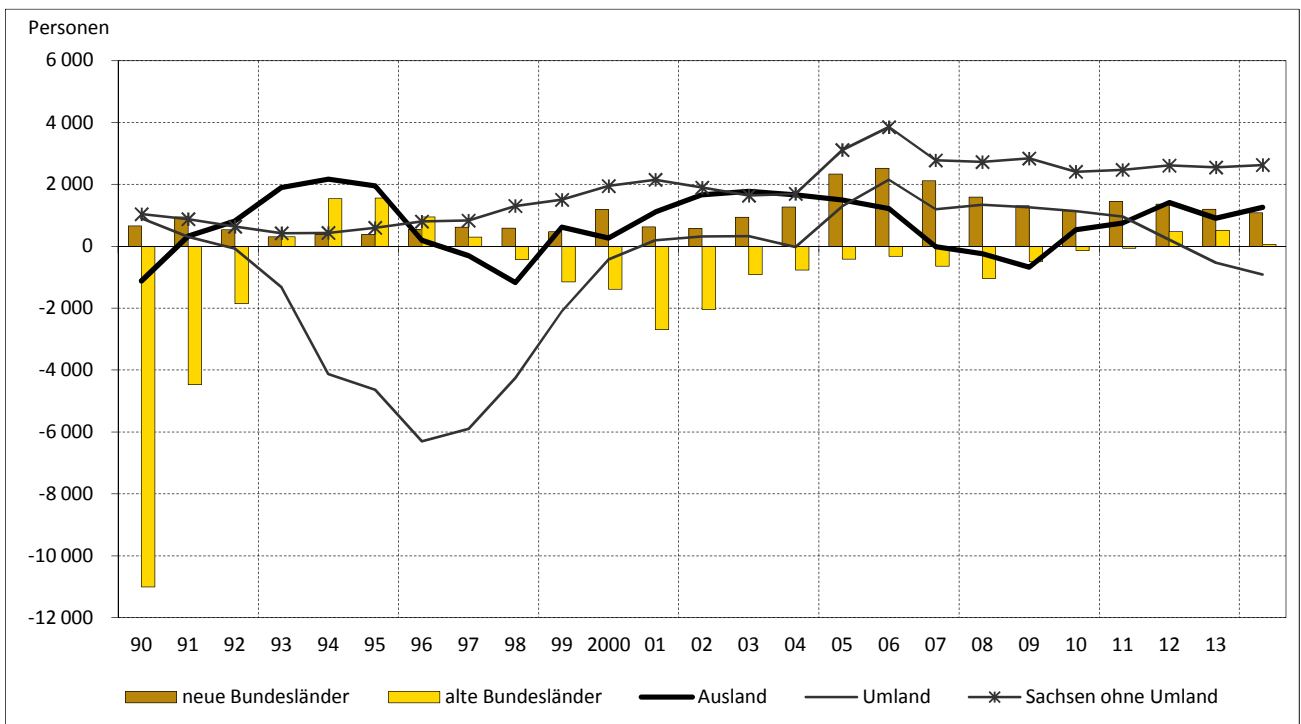

Anmerkungen: <sup>1)</sup> neue Bundesländer ohne Sachsen mit Berlin

<sup>2)</sup> einschließlich unbekannt

Umland: Kreise Meißen, Sächsische Schweiz-Osterzgebirge, Bautzen (nur westlicher Teil), Mittelsachsen (nur südöstlicher Teil)

Stand: Gebietsstand: 01.01.2015

Quelle: Statistisches Landesamt Sachsen

### 1.3.5 Wanderungen 2014

	Wanderungen			
	insgesamt	darunter weiblich	ausländisch	
			insgesamt	darunter weiblich
<b>zugezogene Personen insgesamt</b>	28 987	13 127	8 563	3 391
davon aus dem Ausland	6 342	2 783	5 596	2 457
aus den alten Bundesländern	5 786	2 688	776	276
aus den neuen Bundesländern <sup>1)</sup>	4 871	2 379	372	172
aus Sachsen (ohne Umland Dresden)	6 130	2 469	1 493	339
aus dem fernen Umland	2 365	1 123	104	43
aus dem nahen Umland	3 493	1 683	222	104
<b>fortgezogene Personen insgesamt</b>	24 869	11 549	6 010	2 482
davon in das Ausland	5 083	2 130	4 111	1 683
in die alten Bundesländer	5 731	2 593	1 097	448
in die neuen Bundesländer <sup>1)</sup>	3 786	1 839	369	167
nach Sachsen (ohne Umland Dresden)	3 501	1 631	202	90
in das ferne Umland	1 804	899	57	25
in das nahe Umland	4 964	2 457	174	69
<b>Wanderungssaldo insgesamt</b>	4 118	1 578	2 553	909
davon Ausland	1 259	653	1 485	774
alte Bundesländer	55	95	- 321	- 172
neue Bundesländer <sup>1)</sup>	1 085	540	3	5
Sachsen (ohne Umland Dresden)	2 629	838	1 291	249
fernes Umland	561	224	47	18
nahes Umland	-1 471	- 774	48	35

### 1.3.6 Fort- und Zuzüge bezogen auf die jeweilige Bevölkerung zum Jahresanfang 2014

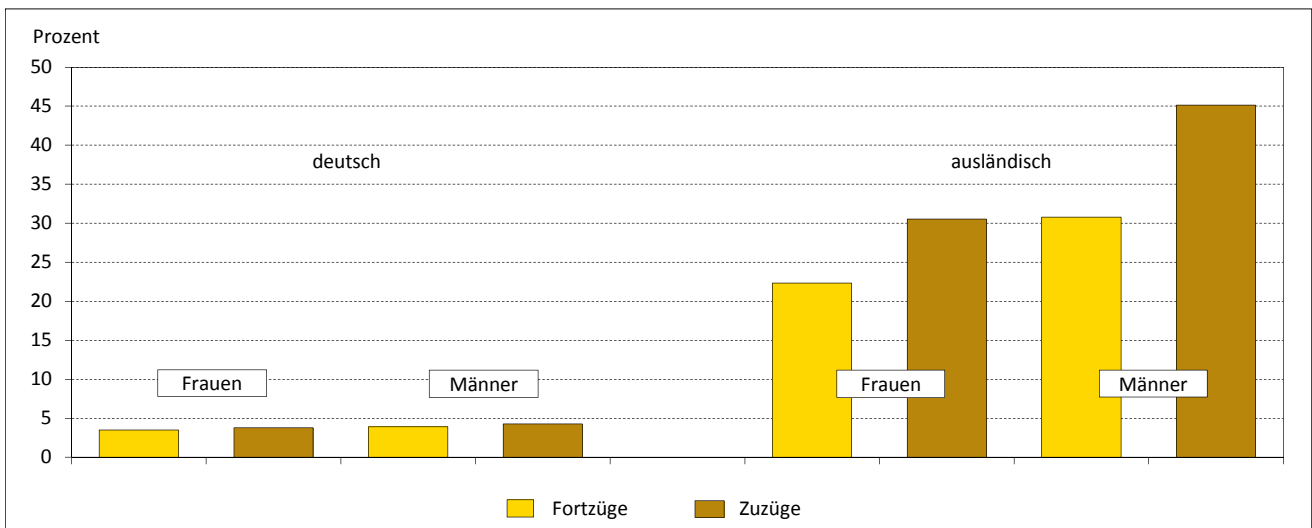

Anmerkungen: <sup>1)</sup> neue Bundesländer ohne Sachsen mit Berlin

Umland: Kreise Meißen, Sächsische Schweiz-Osterzgebirge, Bautzen (nur westlicher Teil), Mittelsachsen (nur südöstlicher Teil)

nahes Umland: angrenzende Gemeinden einschließlich Meißen, Weinböhla, Coswig

fernes Umland: ohne nahes Umland

Quellen: Statistisches Landesamt Sachsen  
Kommunale Statistikstelle

### 1.3.7 Zugezogene nach 9 Altersgruppen 1990 bis 2014

Jahr	insgesamt	darunter weiblich	davon im Alter von ... bis ... Jahren								
			0-2	3-5	6-14	15-17	18-24	25-44	45-59	60-64	65 und älter
<b>absolut</b>											
1990	11 471	4 905	653	437	856	229	2 962	5 011	768	113	442
1993	13 412	5 024	327	388	789	344	3 029	6 704	1 203	132	496
1995	19 802	6 282	342	382	828	365	3 880	10 997	2 026	171	811
1997	20 328	7 334	405	358	1 050	372	4 125	10 405	2 138	352	1 123
1999	19 335	8 683	563	423	1 025	415	5 006	8 978	1 603	365	957
2000	21 344	10 144	537	455	1 006	401	6 781	9 211	1 529	402	1 022
2003	21 307	10 270	539	460	861	401	7 305	9 012	1 431	373	925
2005	25 280	12 020	552	422	683	439	10 220	10 279	1 343	361	981
2007	25 919	12 664	602	455	741	346	10 261	10 593	1 551	332	1 038
2009	27 600	13 266	591	459	741	288	11 377	10 952	1 839	290	1 063
2010	26 593	12 679	625	475	784	309	10 642	10 707	1 783	316	952
2011	28 887	13 309	612	487	804	346	11 897	11 457	1 973	332	979
2012	28 659	13 358	669	532	826	351	11 399	11 660	1 833	350	1 039
2013	28 308	13 114	621	487	828	400	10 829	11 692	1 987	341	1 123
2014	28 987	13 125	646	481	832	439	10 770	12 353	2 025	399	1 042
<b>zur Bevölkerung am Jahresanfang in Prozent</b>											
1990	2,2	1,8	3,4	2,2	1,4	1,4	5,7	3,5	0,7	0,4	0,6
1993	2,7	1,9	2,9	2,1	1,3	2,0	7,0	4,6	1,1	0,5	0,6
1995	4,0	2,4	4,4	2,7	1,5	1,9	9,3	7,3	1,9	0,6	1,0
1997	4,2	2,9	4,9	4,3	2,0	1,9	9,8	7,0	2,1	1,2	1,4
1999	4,0	3,5	5,6	5,6	2,3	2,3	11,5	6,3	1,6	1,1	1,2
2000	4,5	4,1	5,0	5,7	2,5	2,3	15,0	6,5	1,6	1,1	1,2
2003	4,4	4,1	4,4	4,4	2,8	2,4	14,8	6,3	1,6	1,0	1,0
2005	5,2	4,8	4,2	3,6	2,5	2,8	20,3	7,0	1,5	1,0	1,0
2007	5,1	4,9	4,3	3,7	2,7	2,7	18,1	6,9	1,7	1,2	1,0
2009	5,4	5,1	3,8	3,5	2,5	3,5	19,9	7,1	1,9	1,2	0,9
2010	5,1	4,8	3,9	3,5	2,5	4,1	19,0	6,9	1,8	1,3	0,8
2011	5,5	5,0	3,7	3,4	2,4	4,6	22,0	7,3	2,0	1,3	0,8
2012	5,4	5,0	3,9	3,5	2,4	4,4	21,5	7,3	1,8	1,3	0,9
2013	5,3	4,8	3,6	3,1	2,3	4,5	21,2	7,2	2,0	1,2	1,0
2014	5,7	5,0	3,9	3,4	2,5	6,1	20,5	8,1	2,1	1,6	0,9

### 1.3.8 Zugezogene prozentual zur Bevölkerung am Jahresanfang nach Altersgruppen 1990 bis 2014

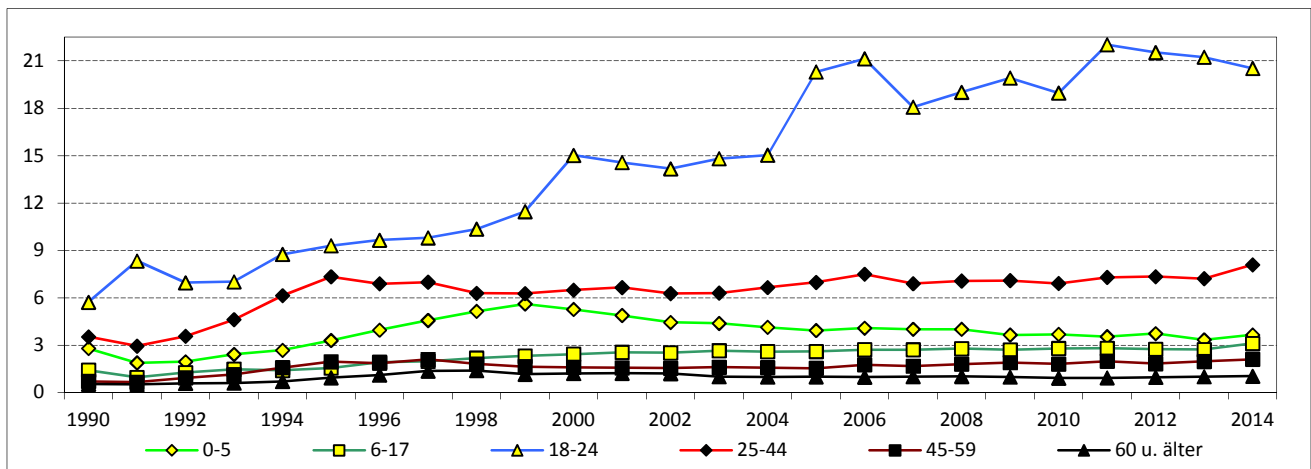

Stand: Gebietsstand: 01.01.2015

Quellen: Statistisches Landesamt Sachsen  
Kommunale Statistikstelle

### 1.3.9 Fortgezogene nach 9 Altersgruppen 1990 bis 2014

Jahr	insgesamt	darunter weiblich	davon im Alter von ... bis ... Jahren								
			0-2	3-5	6-14	15-17	18-24	25-44	45-59	60-64	65 und älter
<b>absolut</b>											
1990	20 993	9 316	816	963	2 074	459	5 613	8 679	1 497	242	650
1993	11 798	5 122	287	470	1 181	418	2 387	5 091	1 113	196	655
1995	19 949	7 408	353	495	1 774	530	2 891	10 014	2 468	376	1 048
1997	24 789	9 438	502	459	2 136	786	3 640	12 178	3 358	507	1 223
1999	19 999	8 786	563	463	1 504	581	3 930	9 296	2 166	424	1 072
2000	19 766	9 032	607	508	1 268	505	4 293	9 258	2 029	406	892
2003	17 540	8 552	579	552	906	342	4 440	8 385	1 332	291	713
2005	17 460	8 365	633	516	708	295	4 425	8 623	1 297	260	703
2007	20 487	9 757	644	546	763	236	5 346	10 399	1 529	229	795
2009	23 374	11 188	784	606	911	177	5 896	12 067	1 815	230	888
2010	21 511	10 453	694	573	828	197	5 622	10 896	1 600	254	847
2011	23 321	11 305	771	639	977	207	5 772	12 029	1 802	276	848
2012	22 591	10 835	853	655	920	222	5 371	11 646	1 744	259	921
2013	23 673	11 130	778	624	924	183	5 548	12 544	1 880	256	936
2014	24 869	11 549	839	784	1 169	285	5 581	13 154	1 882	272	903
<b>zur Bevölkerung am Jahresanfang in Prozent</b>											
1990	4,0	3,3	4,3	4,8	3,5	2,7	10,8	6,1	1,4	0,9	0,8
1993	2,3	1,9	2,5	2,6	2,0	2,4	5,5	3,5	1,1	0,8	0,8
1995	4,0	2,8	4,5	3,5	3,1	2,7	6,9	6,7	2,4	1,4	1,3
1997	5,1	3,7	6,0	5,5	4,1	4,1	8,6	8,2	3,3	1,7	1,5
1999	4,2	3,5	5,6	6,1	3,4	3,2	9,0	6,5	2,2	1,3	1,3
2000	4,1	3,7	5,6	6,3	3,1	2,9	9,5	6,5	2,1	1,2	1,1
2003	3,7	3,4	4,7	5,3	2,9	2,0	9,0	5,9	1,5	0,8	0,8
2005	3,6	3,3	4,8	4,4	2,6	1,8	8,8	5,9	1,5	0,7	0,7
2007	4,1	3,8	4,6	4,4	2,8	1,8	9,4	6,8	1,6	0,8	0,7
2009	4,6	4,3	5,0	4,6	3,0	2,2	10,3	7,8	1,9	0,9	0,8
2010	4,2	4,0	4,3	4,2	2,6	2,6	10,0	7,0	1,6	1,1	0,7
2011	4,5	4,2	4,6	4,5	2,9	2,8	10,7	7,7	1,8	1,1	0,7
2012	4,3	4,0	5,0	4,4	2,6	2,8	10,1	7,3	1,7	0,9	0,8
2013	4,4	4,1	4,5	4,0	2,5	2,1	10,9	7,7	1,9	0,9	0,8
2014	4,9	4,4	5,1	5,5	3,5	4,0	10,6	8,6	2,0	1,1	0,8

### 1.3.10 Fortgezogene zur Bevölkerung am Jahresanfang nach Altersgruppen 1990 bis 2014

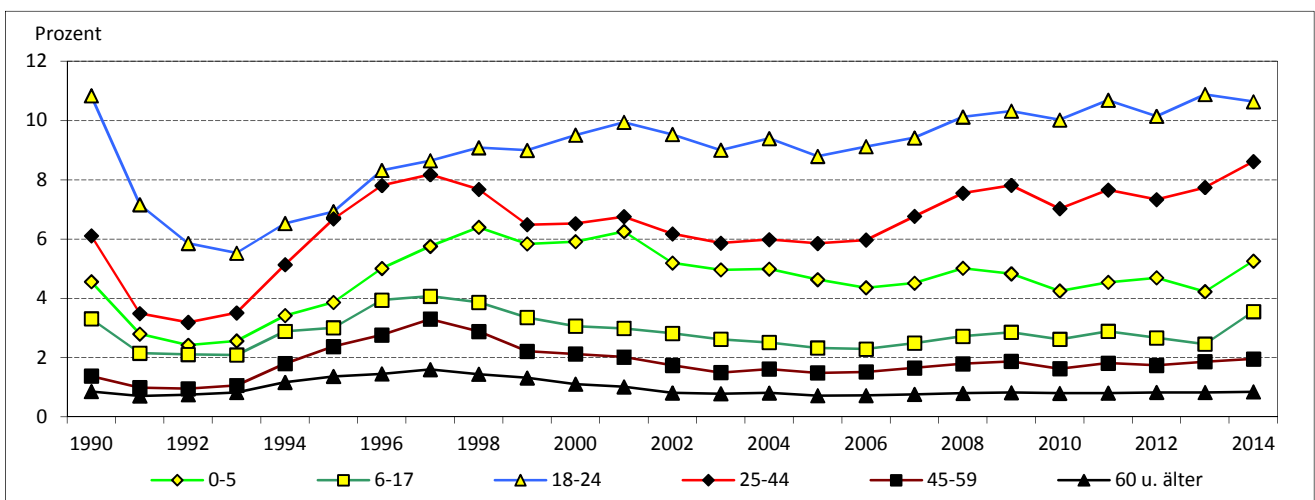

Stand: Gebietsstand: 01.01.2015

Quellen: Statistisches Landesamt Sachsen  
Kommunale Statistikstelle



### 1.3.11 Wanderungssaldo nach 9 Altersgruppen 1990 bis 2014

Jahr	insgesamt	darunter weiblich	davon im Alter von ... bis ... Jahren								
			0-2	3-5	6-14	15-17	18-24	25-44	45-59	60-64	65 und älter
<b>absolut</b>											
1990	-9 522	-4 411	-163	-526	-1 218	-230	-2 651	-3 668	-729	-129	-208
1993	1 614	-98	40	-82	-392	-74	642	1 613	90	-64	-159
1995	-147	-1 126	-11	-113	-946	-165	989	983	-442	-205	-237
1997	-4 461	-2 104	-97	-101	-1 086	-414	485	-1 773	-1 220	-155	-100
1999	-664	-103	0	-40	-479	-166	1 076	-318	-563	-59	-115
2000	1 578	1 112	-70	-53	-262	-104	2 488	-47	-500	-4	130
2003	3 767	1 718	-40	-92	-45	59	2 865	627	99	82	212
2005	7 820	3 655	-81	-94	-25	144	5 795	1 656	46	101	278
2007	5 432	2 907	-42	-91	-22	110	4 915	194	22	103	243
2009	4 226	2 078	-193	-147	-170	111	5 481	-1 115	24	60	175
2010	5 082	2 226	-69	-98	-44	112	5 020	-189	183	62	105
2011	5 566	2 004	-159	-152	-173	139	6 125	-572	171	56	131
2012	6 068	2 523	-184	-123	-94	129	6 028	14	89	91	118
2013	4 635	1 984	-157	-137	-96	217	5 281	-852	107	85	187
2014	4 118	1 576	-193	-303	-337	154	5 189	-801	143	127	139
<b>zur Bevölkerung am Jahresanfang in Prozent</b>											
1990	-1,8	-1,6	-0,9	-2,6	-2,0	-1,4	-5,1	-2,6	-0,7	-0,5	-0,3
1993	0,3	0,0	0,4	-0,4	-0,7	-0,4	1,5	1,1	0,1	-0,2	-0,2
1995	0,0	-0,4	-0,1	-0,8	-1,7	-0,8	2,4	0,7	-0,4	-0,8	-0,3
1997	-0,9	-0,8	-1,2	-1,2	-2,1	-2,1	1,2	-1,2	-1,2	-0,5	-0,1
1999	-0,1	0,0	0,0	-0,5	-1,1	-0,9	2,5	-0,2	-0,6	-0,2	-0,1
2000	0,3	0,5	-0,6	-0,7	-0,6	-0,6	5,5	0,0	-0,5	0,0	0,2
2003	0,8	0,7	-0,3	-0,9	-0,1	0,4	5,8	0,4	0,1	0,2	0,2
2005	1,6	1,5	-0,6	-0,8	-0,1	0,9	11,5	1,1	0,1	0,3	0,3
2007	1,1	1,1	-0,3	-0,7	-0,1	0,9	8,7	0,1	0,0	0,4	0,2
2009	0,8	0,8	-1,2	-1,1	-0,6	1,4	9,6	-0,7	0,0	0,2	0,2
2010	1,0	0,8	-0,4	-0,7	-0,1	1,5	8,9	-0,1	0,2	0,3	0,1
2011	1,1	0,8	-1,0	-1,1	-0,5	1,8	11,3	-0,4	0,2	0,2	0,1
2012	1,1	0,9	-1,1	-0,8	-0,3	1,6	11,4	0,0	0,1	0,3	0,1
2013	0,9	0,7	-0,9	-0,9	-0,3	2,5	10,4	-0,5	0,1	0,3	0,2
2014	0,8	0,6	-1,2	-2,1	-1,0	2,1	9,9	-0,5	0,1	0,5	0,1

### 1.3.12 Wanderungssaldo zur Bevölkerung am Jahresanfang nach Altersgruppen 1990 bis 2014

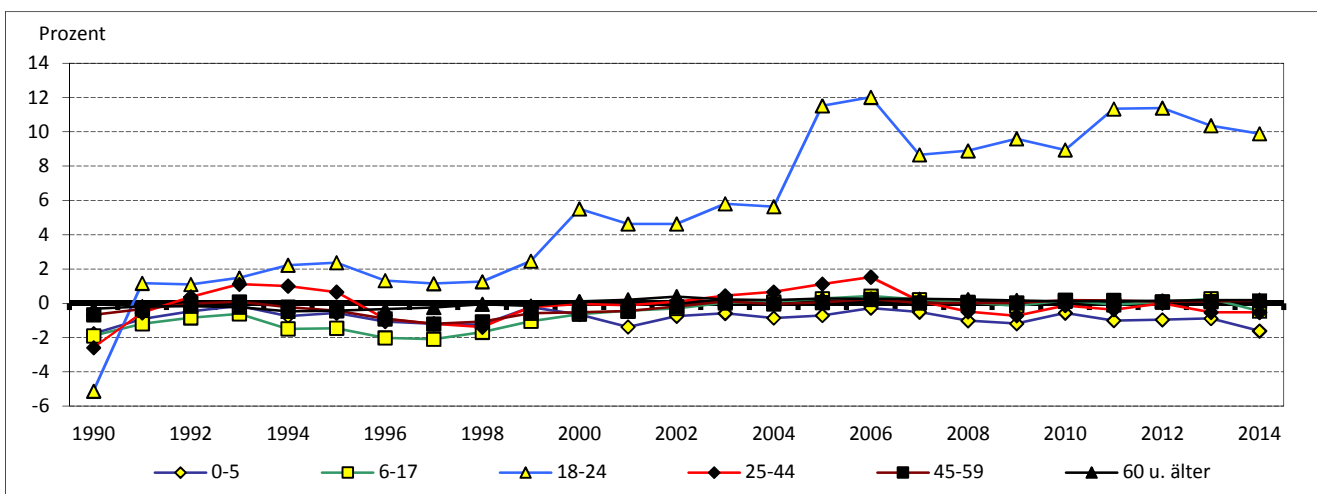

Stand: Gebietsstand: 01.01.2015

Quellen: Statistisches Landesamt Sachsen

Kommunale Statistikstelle

### 1.3.13 Zugezogene nach 9 Altersgruppen und nach Herkunftsgebieten 1990 bis 2014

Jahr	insgesamt	darunter weiblich	davon im Alter von ... bis ... Jahren								
			0-2	3-5	6-14	15-17	18-24	25-44	45-59	60-64	65 und älter
<b>Umland</b>											
1990	3 670	1 770	257	146	328	112	1 007	1 358	237	40	185
1995	3 378	1 654	75	93	266	114	792	1 404	307	42	285
2000	6 353	3 285	164	148	413	147	1 996	2 479	518	112	376
2005	6 562	3 301	152	130	188	184	2 407	2 589	452	91	369
2010	6 602	3 267	153	137	267	110	2 357	2 558	611	76	333
2012	6 289	3 004	160	121	229	115	2 160	2 441	575	89	399
2013	5 903	2 780	133	100	215	124	1 823	2 441	589	79	399
2014	5 858	2 806	155	106	196	129	1 718	2 518	554	98	384
<b>aus Sachsen (ohne Umland)</b>											
1990	2 079	959	120	93	174	26	530	905	91	16	124
1995	1 930	925	26	41	106	78	565	826	107	20	161
2000	3 735	1 883	72	61	154	69	1 427	1 489	203	85	175
2005	5 200	2 520	93	57	82	79	2 624	1 953	168	29	115
2010	5 468	2 607	92	66	144	63	2 554	2 054	264	57	174
2012	5 685	2 573	108	95	139	71	2 497	2 245	309	56	165
2013	5 663	2 625	120	110	199	99	2 408	2 182	301	57	187
2014	6 130	2 469	110	84	155	93	2 548	2 616	308	51	165
<b>aus den neuen Bundesländern (ohne Sachsen mit Berlin)</b>											
1990	3 440	1 593	233	161	259	67	871	1 537	195	22	95
1995	2 209	918	48	62	108	53	443	1 195	129	30	141
2000	3 184	1 524	85	75	130	40	1 043	1 428	149	58	176
2005	4 787	2 257	79	50	85	49	2 265	1 858	159	58	184
2010	4 929	2 411	92	81	108	32	2 405	1 748	223	50	190
2012	5 058	2 420	76	67	87	37	2 358	2 020	203	40	170
2013	4 903	2 328	90	59	87	48	2 226	1 885	226	58	224
2014	4 871	2 379	99	65	109	61	2 073	1 990	249	57	168
<b>aus den alten Bundesländern (ohne Berlin)</b>											
1990	539	156	11	8	14	5	168	258	63	8	4
1995	5 505	2 088	143	153	246	66	939	3 221	501	42	194
2000	4 724	2 091	141	107	192	87	1 181	2 218	408	121	269
2005	4 822	2 211	133	110	181	68	1 387	2 211	332	143	257
2010	5 233	2 536	167	113	142	34	1 801	2 297	353	108	218
2012	5 955	2 807	148	116	178	50	2 342	2 392	353	123	253
2013	5 838	2 739	128	106	148	35	2 213	2 437	421	100	250
2014	5 786	2 688	136	92	147	42	2 196	2 395	416	124	238
<b>aus dem Ausland</b>											
1990	1 743	427	32	29	81	19	386	953	182	27	34
1995	6 780	697	50	33	102	54	1 141	4 351	982	37	30
2000	3 348	1 361	75	64	117	58	1 134	1 597	251	26	26
2005	3 909	1 731	95	75	147	59	1 537	1 668	232	40	56
2010	4 361	1 858	121	78	123	70	1 525	2 050	332	25	37
2012	5 672	2 554	177	133	193	78	2 042	2 562	393	42	52
2013	6 001	2 642	150	112	179	94	2 159	2 747	450	47	63
2014	6 342	2 783	146	134	225	114	2 235	2 834	498	69	87

Stand: Gebietsstand: 01.01.2015

Quellen: Statistisches Landesamt Sachsen  
Kommunale Statistikstelle

### 1.3.14 Fortgezogene nach 9 Altersgruppen und nach Zielgebieten 1990 bis 2014

Jahr	insgesamt	darunter weiblich	davon im Alter von ... bis ... Jahren								
			0-2	3-5	6-14	15-17	18-24	25-44	45-59	60-64	65 und älter
<b>Umland</b>											
1990	2 758	1 304	191	161	295	69	543	1 069	219	36	175
1995	8 013	3 847	186	292	1 190	292	903	3 387	997	210	556
2000	6 785	3 388	248	231	629	244	1 112	2 757	861	208	495
2005	5 274	2 619	299	217	282	135	937	2 421	541	121	321
2010	5 472	2 736	273	222	304	55	955	2 578	557	94	434
2012	6 075	3 071	365	250	393	84	910	2 875	638	96	464
2013	6 433	3 183	339	291	429	61	875	3 174	691	113	460
2014	6 768	3 356	392	371	508	114	790	3 358	701	108	426
<b>nach Sachsen (ohne Umland)</b>											
1990	1 040	477	74	47	110	34	254	407	56	11	47
1995	1 333	592	26	38	115	24	342	523	116	31	118
2000	1 788	903	69	41	77	36	476	794	156	41	98
2005	2 088	996	68	44	67	36	636	1 027	112	20	78
2010	3 059	1 578	92	75	77	18	1 139	1 427	152	21	58
2012	3 076	1 459	106	60	65	21	981	1 585	166	22	70
2013	3 113	1 470	106	51	76	20	982	1 596	170	20	92
2014	3 501	1 631	120	92	126	21	968	1 886	174	23	91
<b>in die neuen Bundesländer (ohne Sachsen mit Berlin)</b>											
1990	2 786	1 362	188	160	239	37	666	1 150	177	26	143
1995	1 826	802	35	43	115	31	367	879	154	34	168
2000	1 999	970	62	42	87	35	466	996	125	51	135
2005	2 448	1 209	74	45	80	29	741	1 221	121	27	110
2010	3 783	1 890	111	69	107	27	1 273	1 832	199	36	129
2012	3 698	1 819	126	85	98	35	1 126	1 876	191	34	127
2013	3 710	1 809	98	70	100	32	1 135	1 937	180	24	134
2014	3 786	1 839	92	81	138	31	1 083	2 002	197	26	136
<b>in die alten Bundesländer (ohne Berlin)</b>											
1990	11 550	5 326	342	572	1 350	314	3 306	4 309	918	157	282
1995	3 946	1 789	96	101	315	165	813	1 824	357	84	191
2000	6 114	2 859	185	145	360	153	1 615	2 945	504	76	131
2005	5 237	2 480	146	144	183	70	1 474	2 667	343	62	148
2010	5 373	2 572	140	129	203	56	1 357	2 890	362	56	180
2012	5 487	2 604	156	141	198	40	1 276	3 022	392	69	193
2013	5 323	2 522	134	104	152	31	1 384	2 952	350	40	176
2014	5 731	2 593	157	127	220	67	1 395	3 155	374	61	175
<b>in das Ausland</b>											
1990	2 859	847	21	23	80	5	844	1 744	127	12	3
1995	4 831	378	10	21	39	18	466	3 401	844	17	15
2000	3 080	912	43	49	115	37	624	1 766	383	30	33
2005	2 413	1 061	46	66	96	25	637	1 287	180	30	46
2010	3 824	1 677	78	78	137	41	898	2 169	330	47	46
2012	4 255	1 882	100	119	166	42	1 078	2 288	357	38	67
2013	5 094	2 146	101	108	167	39	1 172	2 885	489	59	74
2014	5 083	2 130	78	113	177	52	1 345	2 753	436	54	75

Stand: Gebietsstand: 01.01.2015

Quellen: Statistisches Landesamt Sachsen  
Kommunale Statistikstelle

### 1.3.15 Wanderungssaldo nach 9 Altersgruppen und nach Gebieten 1990 bis 2014

Jahr	insgesamt	darunter weiblich	davon im Alter von ... bis ... Jahren								
			0-2	3-5	6-14	15-17	18-24	25-44	45-59	60-64	65 und älter
<b>Umland</b>											
1990	912	466	66	- 15	33	43	464	289	18	4	10
1995	-4 635	-2 193	- 111	- 199	- 924	- 178	- 111	-1 983	- 690	- 168	- 271
2000	- 432	- 103	- 84	- 83	- 216	- 97	884	- 278	- 343	- 96	- 119
2005	1 288	682	- 147	- 87	- 94	49	1 470	168	- 89	- 30	48
2010	1 130	531	- 120	- 85	- 37	55	1 402	- 20	54	- 18	- 101
2012	214	- 67	- 205	- 129	- 164	31	1 250	- 434	- 63	- 7	- 65
2013	- 530	- 403	- 206	- 191	- 214	63	948	- 733	- 102	- 34	- 61
2014	- 910	- 550	- 237	- 265	- 312	15	928	- 840	- 147	- 10	- 42
<b>Sachsen (ohne Umland)</b>											
1990	1 039	482	46	46	64	- 8	276	498	35	5	77
1995	597	333	0	3	- 9	54	223	303	- 9	- 11	43
2000	1 947	980	3	20	77	33	951	695	47	44	77
2005	3 112	1 524	25	13	15	43	1 988	926	56	9	37
2010	2 409	1 029	0	- 9	67	45	1 415	627	112	36	116
2012	2 609	1 114	2	35	74	50	1 516	660	143	34	95
2013	2 550	1 155	14	59	123	79	1 426	586	131	37	95
2014	2 629	838	- 10	- 8	29	72	1 580	730	134	28	74
<b>neue Bundesländer (ohne Sachsen mit Berlin)</b>											
1990	654	231	45	1	20	30	205	387	18	- 4	- 48
1995	383	116	13	19	- 7	22	76	316	- 25	- 4	- 27
2000	1 185	554	23	33	43	5	577	432	24	7	41
2005	2 339	1 048	5	5	5	20	1 524	637	38	31	74
2010	1 146	521	- 19	12	1	5	1 132	- 84	24	14	61
2012	1 360	601	- 50	- 18	- 11	2	1 232	144	12	6	43
2013	1 193	519	- 8	- 11	- 13	16	1 091	- 52	46	34	90
2014	1 085	540	7	- 16	- 29	30	990	- 12	52	31	32
<b>alte Bundesländer (ohne Berlin)</b>											
1990	-11 011	-5 170	- 331	- 564	-1 336	- 309	-3 138	-4 051	- 855	- 149	- 278
1995	1 559	299	47	52	- 69	- 99	126	1 397	144	- 42	3
2000	-1 390	- 768	- 44	- 38	- 168	- 66	- 434	- 727	- 96	45	138
2005	- 415	- 269	- 13	- 34	- 2	- 2	- 87	- 456	- 11	81	109
2010	- 140	- 36	27	- 16	- 61	- 22	444	- 593	- 9	52	38
2012	468	203	- 8	- 25	- 20	10	1 066	- 630	- 39	54	60
2013	515	217	- 6	2	- 4	4	829	- 515	71	60	74
2014	55	95	- 21	- 35	- 73	- 25	801	- 760	42	63	63
<b>Ausland</b>											
1990	-1 116	- 420	11	6	1	14	- 458	- 791	55	15	31
1995	1 949	319	40	12	63	36	675	950	138	20	15
2000	268	449	32	15	2	21	510	- 169	- 132	- 4	- 7
2005	1 496	670	49	9	51	34	900	381	52	10	10
2010	537	181	43	0	- 14	29	627	- 119	2	- 22	- 9
2012	1 417	672	77	14	27	36	964	274	36	4	- 15
2013	907	496	49	4	12	55	987	- 138	- 39	- 12	- 11
2014	1 259	653	68	21	48	62	890	81	62	15	12

Stand: Gebietsstand: 01.01.2015

Quellen: Statistisches Landesamt Sachsen  
Kommunale Statistikstelle

### 1.3.16 Zu- und Fortgezogene bezüglich ausgewählter Gemeinden des Umlandes 1990 bis 2014

Gemeinde	Zugezogene							Fortgezogene							Wanderungssaldo						
	1990	1995	2000	2005	2010	2013	2014	1990	1995	2000	2005	2010	2013	2014	1990	1995	2000	2005	2010	2013	2014
Arnsdorf b. Dresden	30	29	71	56	51	52	59	33	140	38	51	34	51	56	-3	-111	33	5	17	1	3
Bannewitz	90	118	267	253	207	210	233	75	537	646	309	277	261	274	15	-419	-379	-56	-70	-51	-41
Coswig, Stadt	135	84	258	188	195	202	157	92	220	142	121	123	172	217	43	-136	116	67	72	30	-60
Dippoldiswalde, Stadt	77	74	121	170	132	92	118	70	156	121	62	108	101	89	7	-82	-	108	24	-9	29
Dohna, Stadt	36	41	81	74	81	81	67	25	162	110	86	95	173	127	11	-121	-29	-12	-14	-92	-60
Dürrröhrsdorf-Dittersbach	85	25	47	32	47	41	34	29	116	43	35	40	44	34	56	-91	4	-3	7	-3	-
Freital, Stadt	421	295	661	609	569	565	509	298	662	902	653	702	906	816	123	-367	-241	-44	-133	-341	-307
Großröhrsdorf, Stadt	16	23	90	71	62	43	57	13	157	47	37	36	59	59	3	-134	43	34	26	-16	-2
Heidenau, Stadt	180	162	244	242	227	268	205	128	235	262	226	226	333	408	52	-73	-18	16	1	-65	-203
Klipphausen	48	34	116	90	82	90	99	51	220	187	160	125	147	174	-3	-186	-71	-70	-43	-57	-75
Kreischa	42	32	71	103	73	120	113	22	134	189	95	79	83	119	20	-102	-118	8	-6	37	-6
Meißen, Stadt	122	83	180	176	219	173	199	48	75	75	115	118	173	196	74	8	105	61	101	-	3
Moritzburg	74	67	116	121	130	138	150	65	164	195	173	175	131	186	9	-97	-79	-52	-45	7	-36
Müglitztal	3	5	45	19	30	27	19	13	97	46	25	23	34	24	-10	-92	-1	-6	7	-7	-5
Niederau	5	13	12	20	25	31	26	7	32	21	13	23	19	21	-2	-19	-9	7	2	12	5
Ottendorf-Okrilla	89	77	164	174	196	165	165	85	296	219	158	134	225	238	4	-219	-55	16	62	-60	-73
Pirna, Stadt	199	216	336	313	381	330	346	190	307	331	263	309	313	336	9	-91	5	50	72	17	10
Rabenau, Stadt	34	23	27	36	31	36	26	10	74	37	31	14	48	33	24	-51	-10	5	17	-12	-7
Radeberg, Stadt	143	163	246	281	276	225	222	162	545	344	218	278	314	276	-19	-382	-98	63	-2	-89	-54
Radebeul, Stadt	382	666	675	524	665	543	532	430	671	779	770	740	781	904	-48	-5	-104	-246	-75	-238	-372
Radeburg, Stadt	73	34	91	74	118	80	76	52	174	132	119	99	83	105	21	-140	-41	-45	19	-3	-29
Tharandt, Stadt	37	27	56	72	50	58	65	31	135	66	48	60	73	82	6	-108	-10	24	-10	-15	-17
Wachau	23	12	65	42	56	49	32	23	143	54	49	33	68	42	-	-131	11	-7	23	-19	-10
Weinböhla	65	29	77	75	72	85	71	37	222	97	95	78	98	103	28	-193	-20	-20	-6	-13	-32
Wilsdruff, Stadt	85	83	225	221	193	168	198	57	445	290	267	223	224	332	28	-362	-65	-46	-30	-56	-134
<b>Gemeinden insgesamt</b>	<b>2 494</b>	<b>2 415</b>	<b>4 342</b>	<b>4 036</b>	<b>4 168</b>	<b>3 872</b>	<b>3 778</b>	<b>2 046</b>	<b>6 119</b>	<b>5 373</b>	<b>4 179</b>	<b>4 152</b>	<b>4 914</b>	<b>5 251</b>	<b>448</b>	<b>-3 704</b>	<b>-1 031</b>	<b>- 143</b>	<b>16</b>	<b>-1 042</b>	<b>-1 473</b>
Änderung zum Vorjahr	.	40,9 %	5,9 %	5,1 %	-1,6%	-6,5%	-2,4%	.	18,0 %	-16,7 %	-8,4 %	-1,0 %	6,4 %	6,9 %	.	-234	1 319	576	-27	-566	-431

Stand: Gebietsstand: 01.01.2015

Quellen: Statistisches Landesamt Sachsen,  
Kommunale Statistikstelle

### 1.3.17 Fortgezogene in das nahe Umland 1990 bis 2014

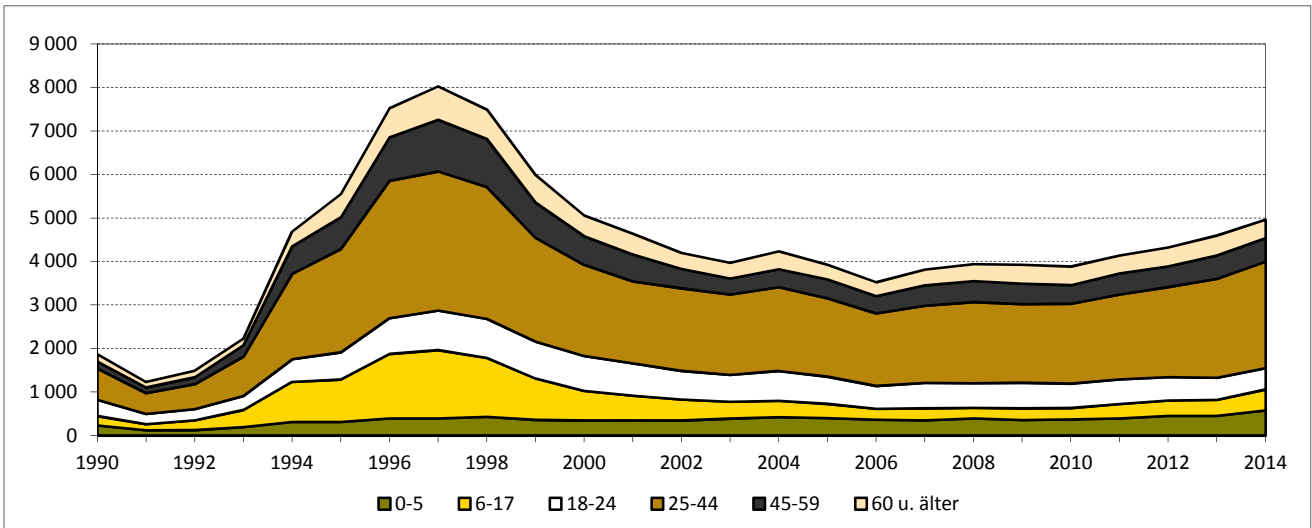

### 1.3.18 Zugezogene aus dem nahen Umland 1990 bis 2014

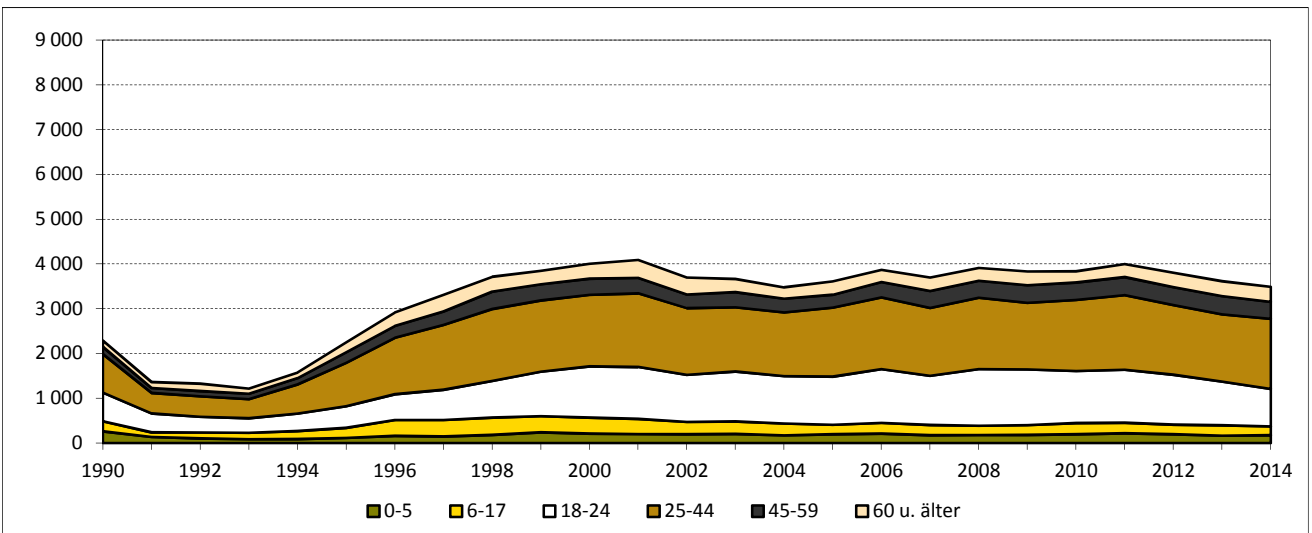

### 1.3.19 Wanderungssaldo bezogen auf das nahe Umland 1990 bis 2014

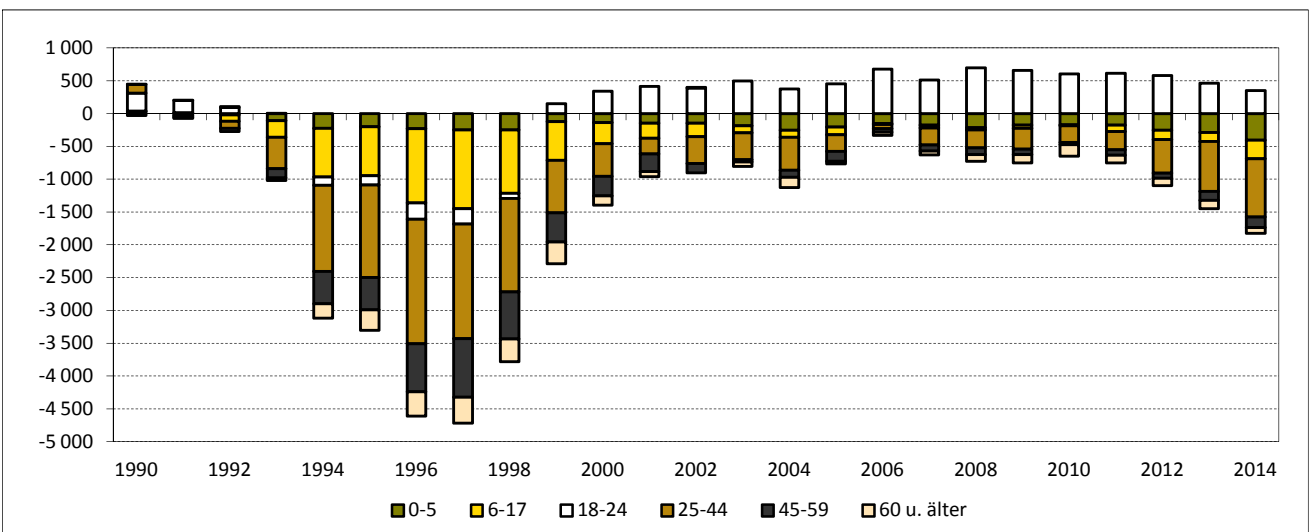

Anmerkung: nahes Umland - angrenzende Gemeinden einschließlich Meißen, Weinböhla, Coswig

### 1.3.20 Fortgezogene in das ferne Umland 1990 bis 2014

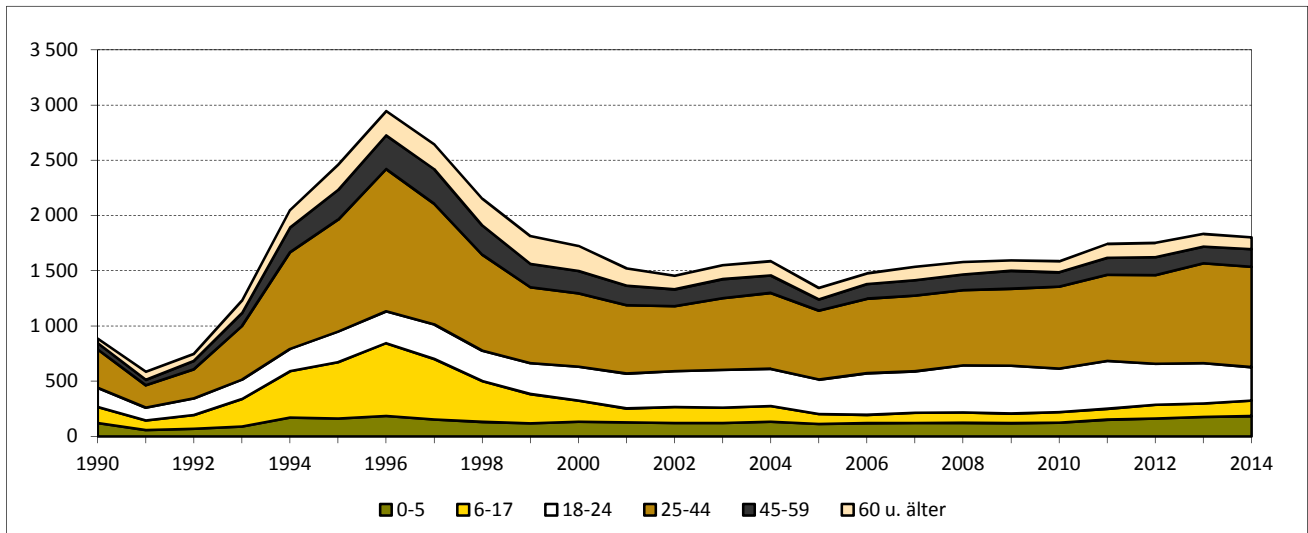

### 1.3.21 Zugezogene aus dem fernen Umland 1990 bis 2014

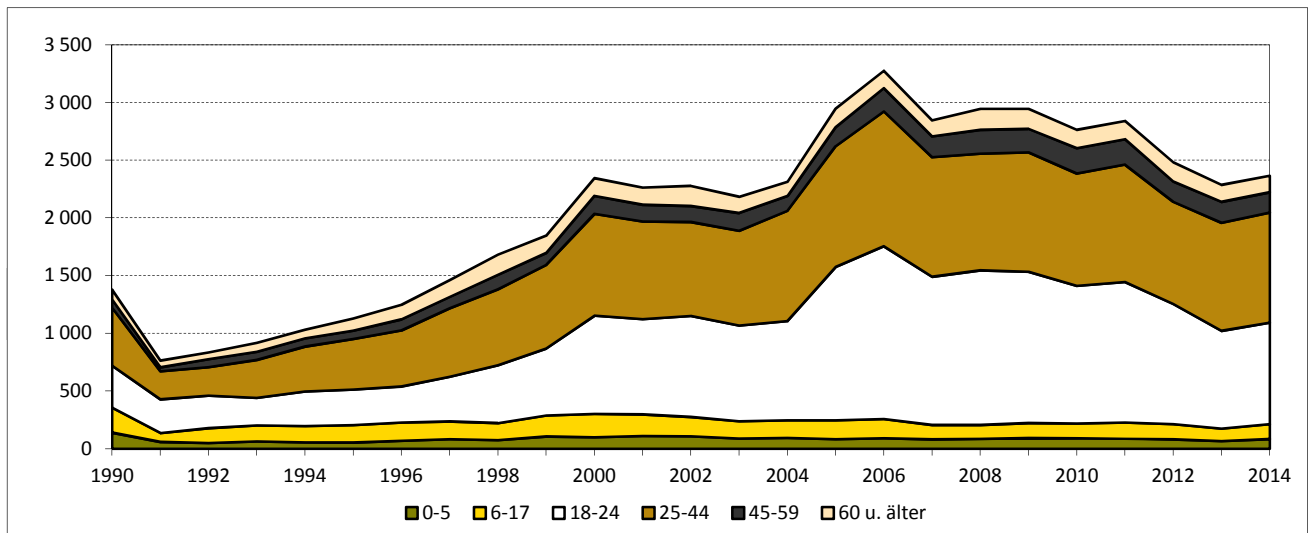

### 1.3.22 Wanderungssaldo bezogen auf das ferne Umland 1990 bis 2014

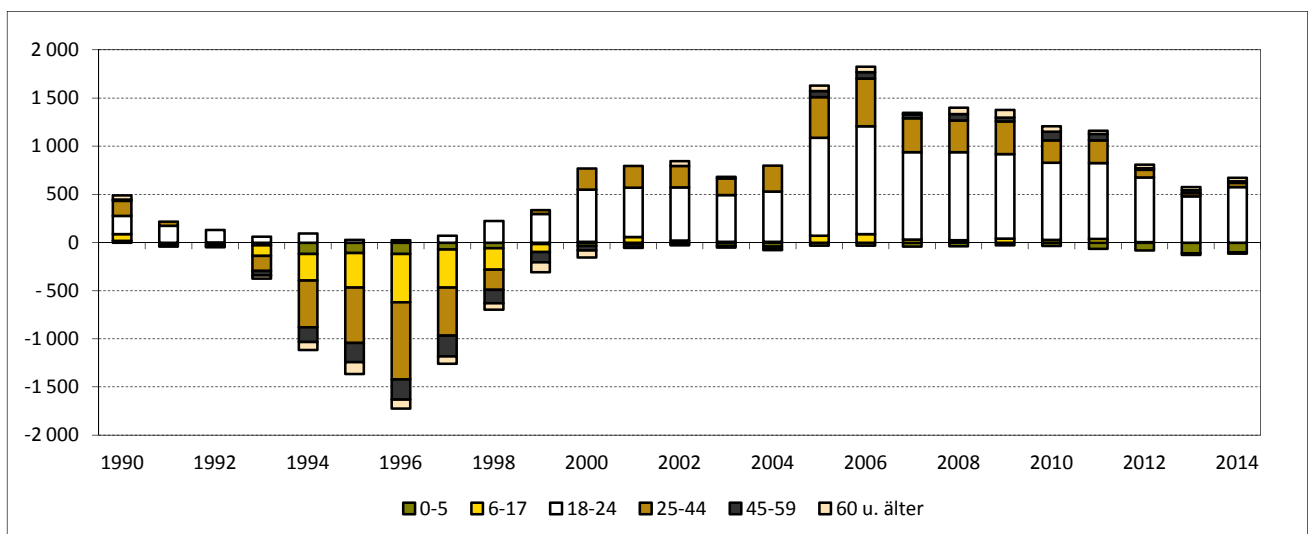

Anmerkung: fernes Umland - ohne nahes Umland

### 1.3.23 Fortgezogene nach Sachsen (ohne Umland) 1990 bis 2014

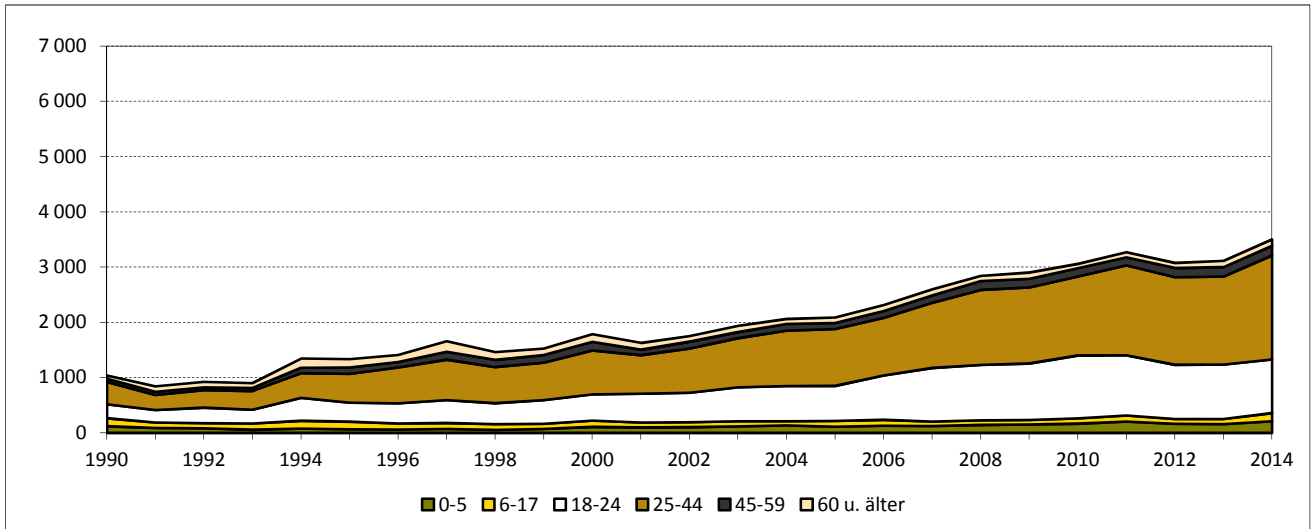

### 1.3.24 Zugezogene aus Sachsen (ohne Umland) 1990 bis 2014

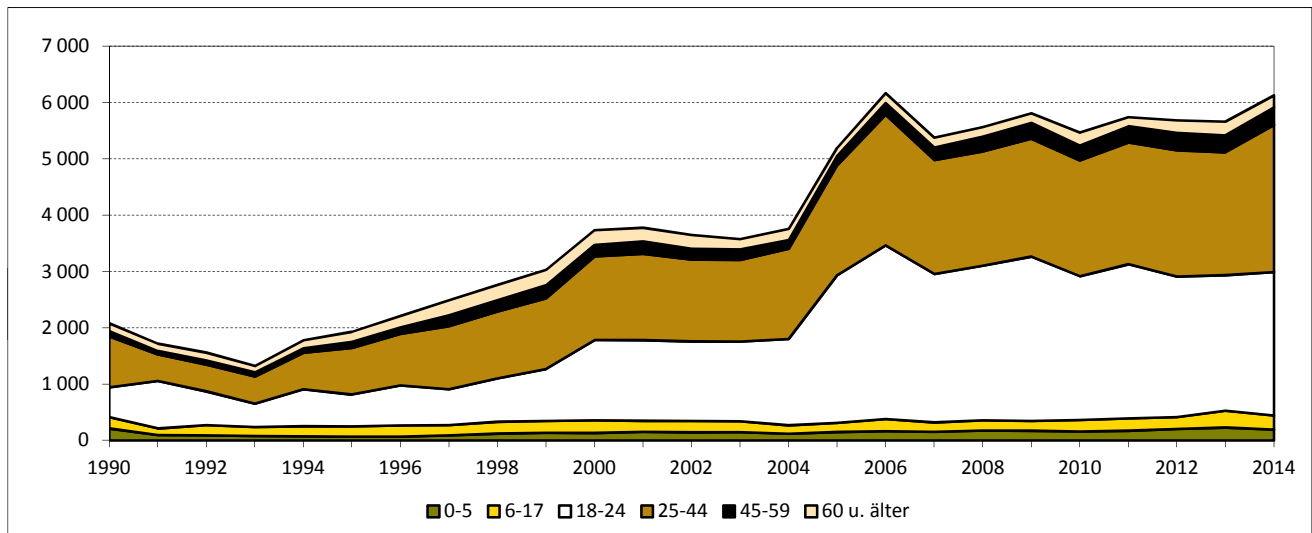

### 1.3.25 Wanderungssaldo bezogen auf Sachsen (ohne Umland) 1990 bis 2014

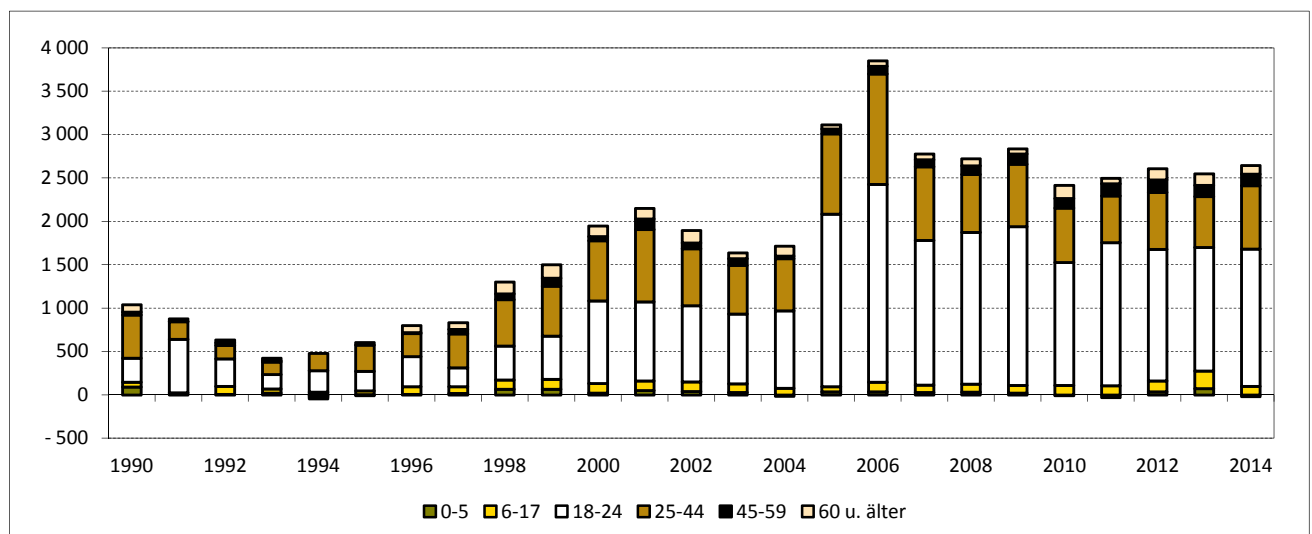



### 1.3.26 Fortgezogene in die neuen Bundesländer (ohne Sachsen, mit Berlin) 1990 bis 2014

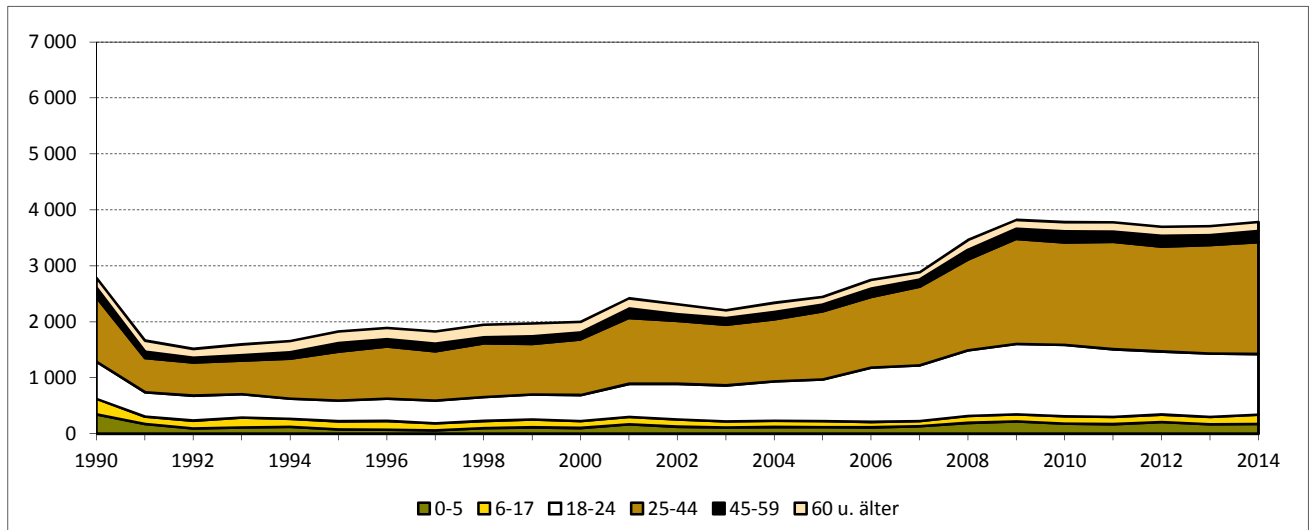

### 1.3.27 Zugezogene aus den neuen Bundesländern (ohne Sachsen, mit Berlin) 1990 bis 2014

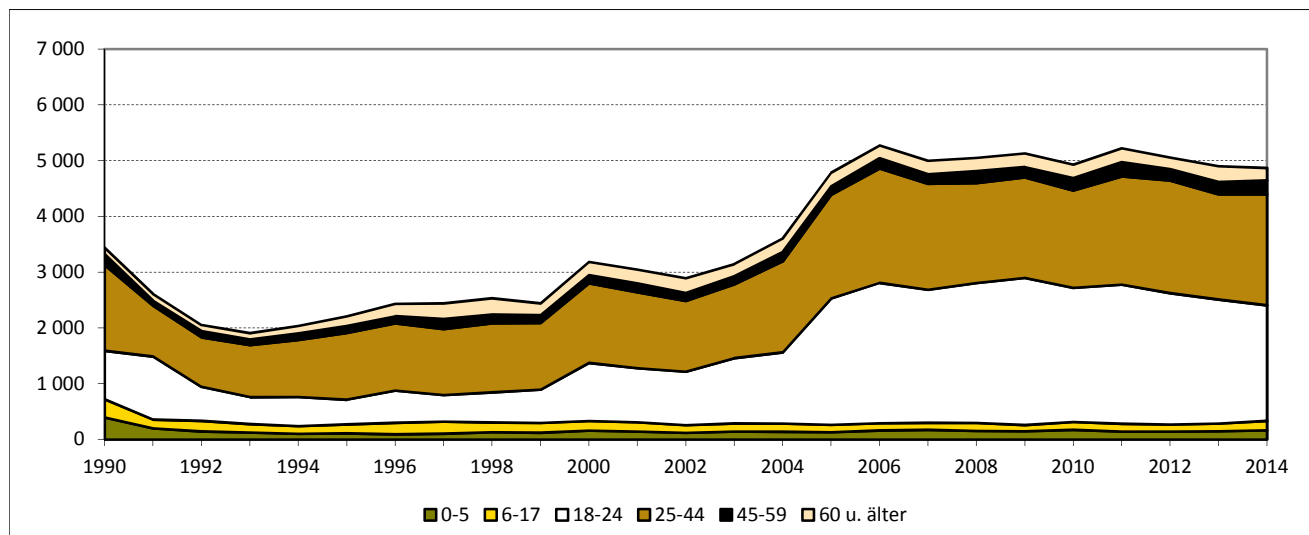

### 1.3.28 Wanderungssaldo bezogen auf die neuen Bundesländer (ohne Sachsen, mit Berlin) 1990 bis 2014

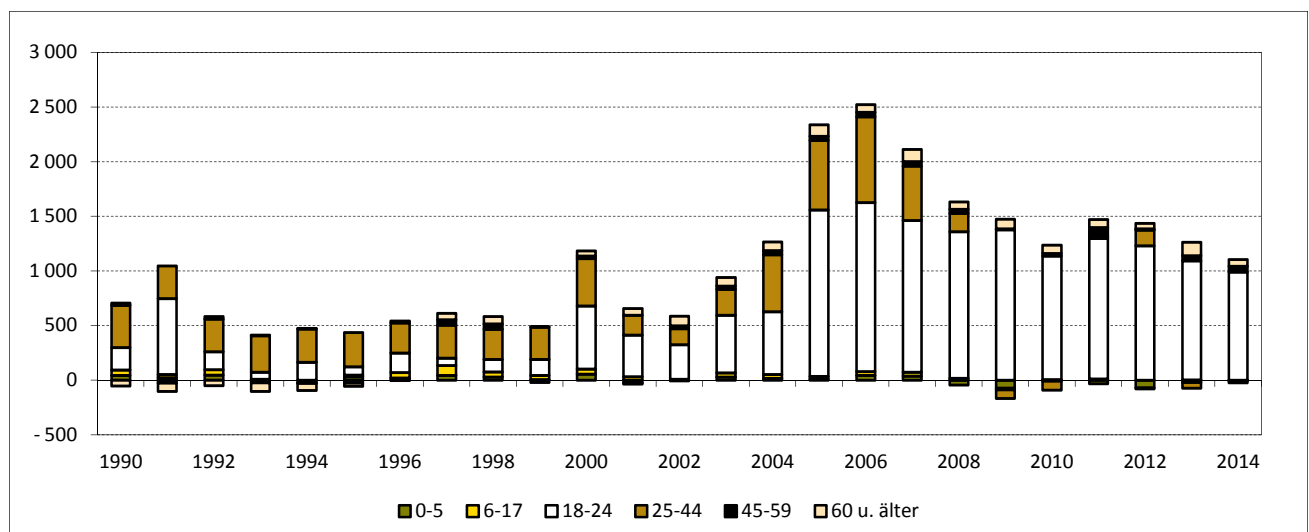

**1.3.29 Fortgezogene in die alten Bundesländer 1990 bis 2014**

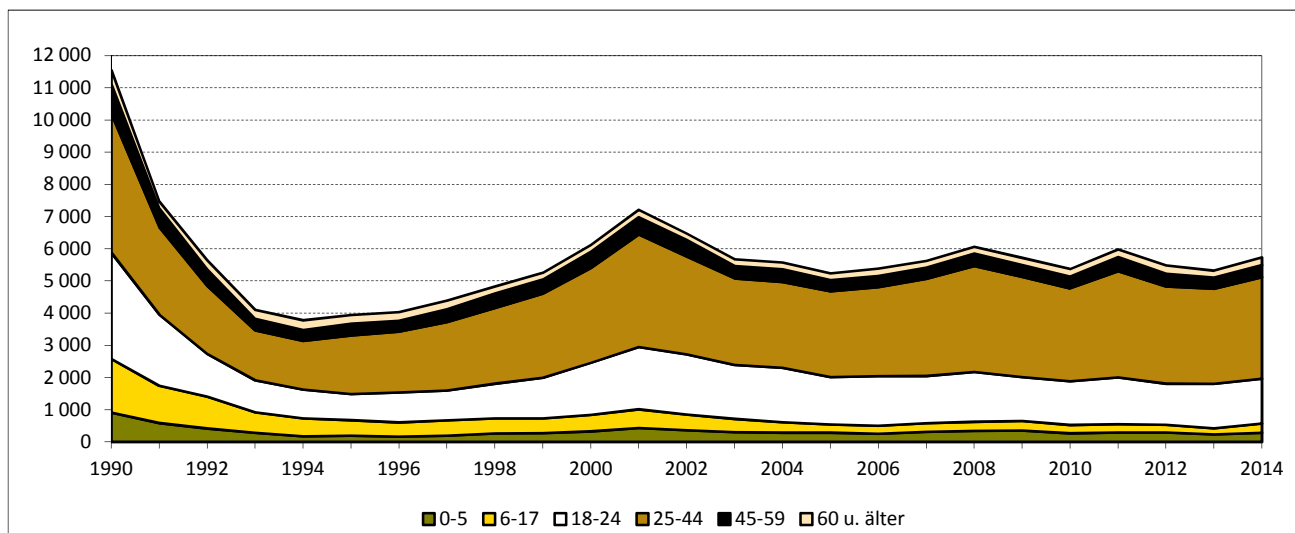

**1.3.30 Zugezogene aus den alten Bundesländern 1990 bis 2014**

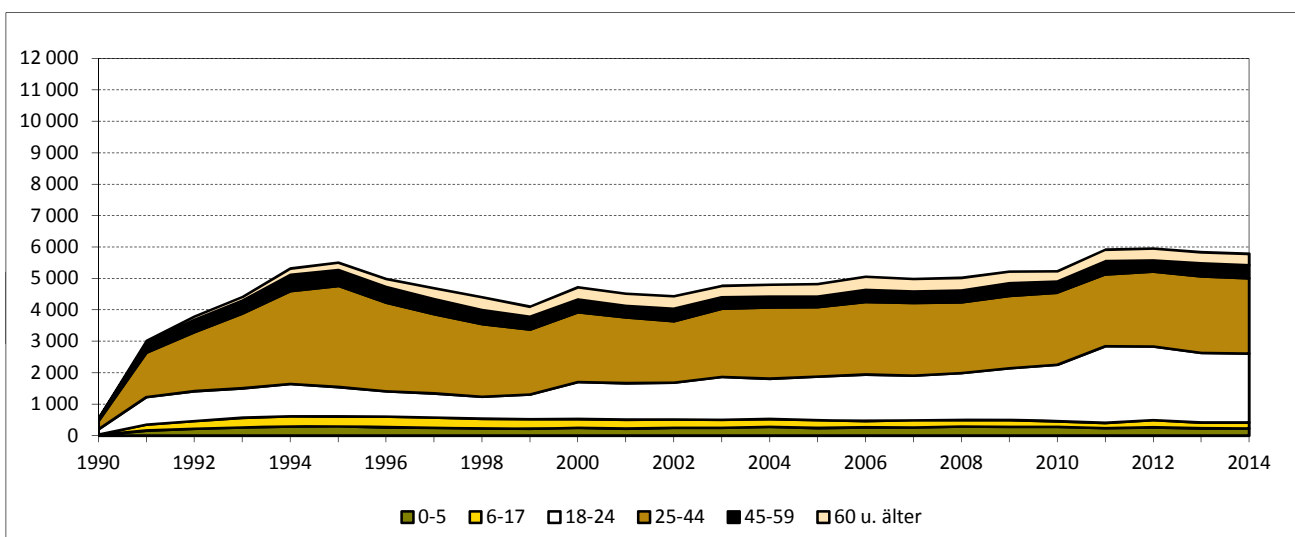

**1.3.31 Wanderungssaldo bezogen auf die alten Bundesländer 1990 bis 2014**

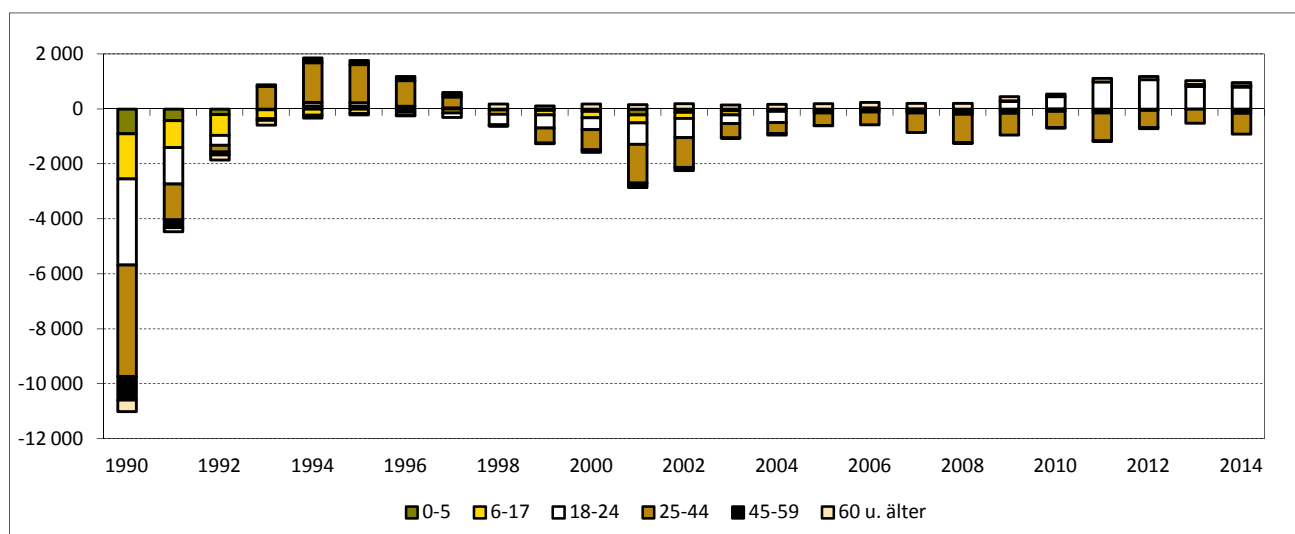

### 1.3.32 Fortgezogene in das Ausland 1990 bis 2014

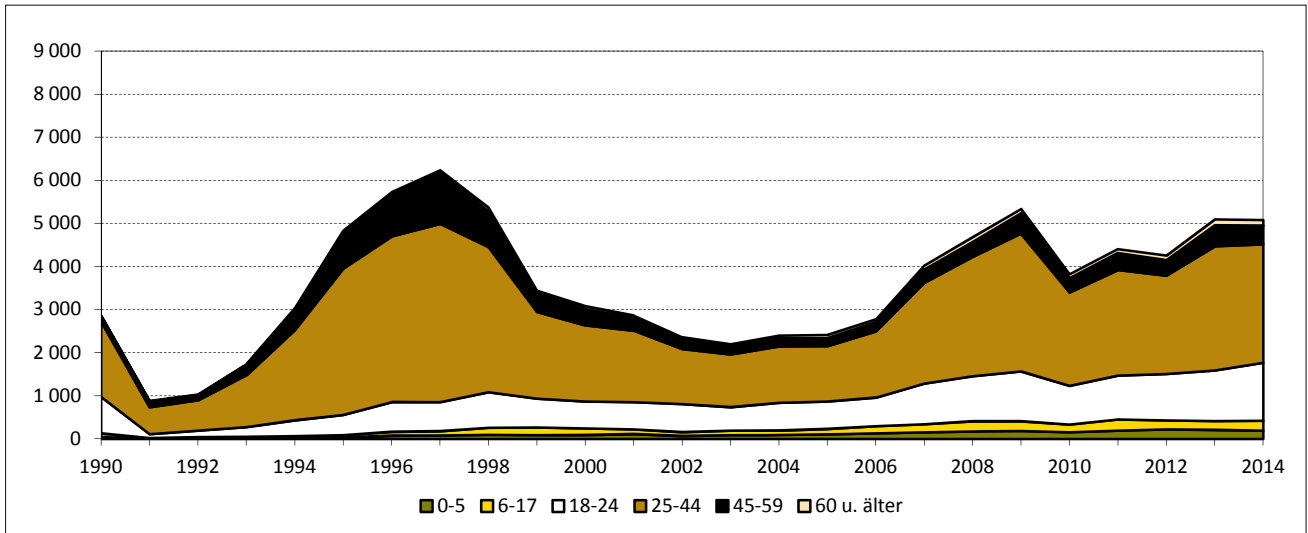

### 1.3.33 Zugezogene aus dem Ausland 1990 bis 2014

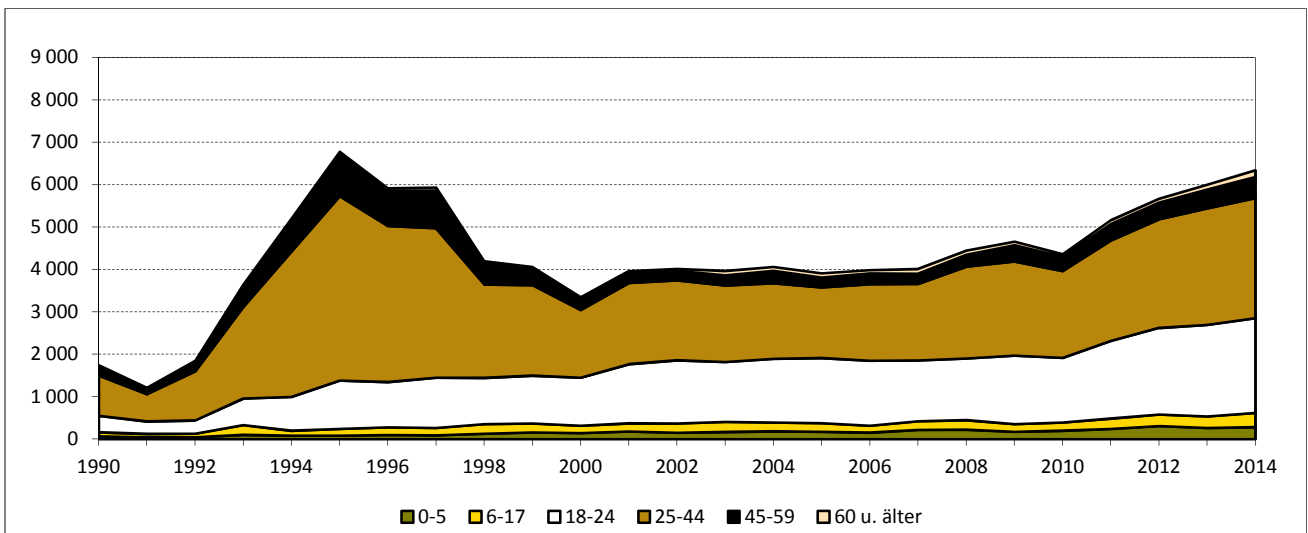

### 1.3.34 Wanderungssaldo bezogen auf das Ausland 1990 bis 2014

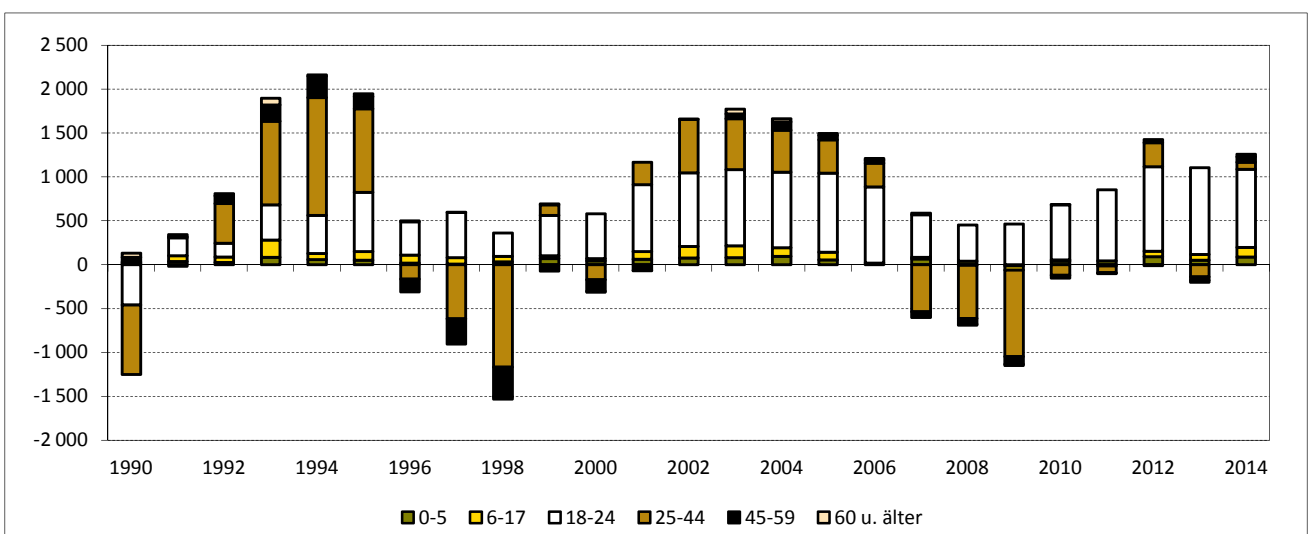

### 1.3.35 Fortgezogene insgesamt 1990 bis 2014

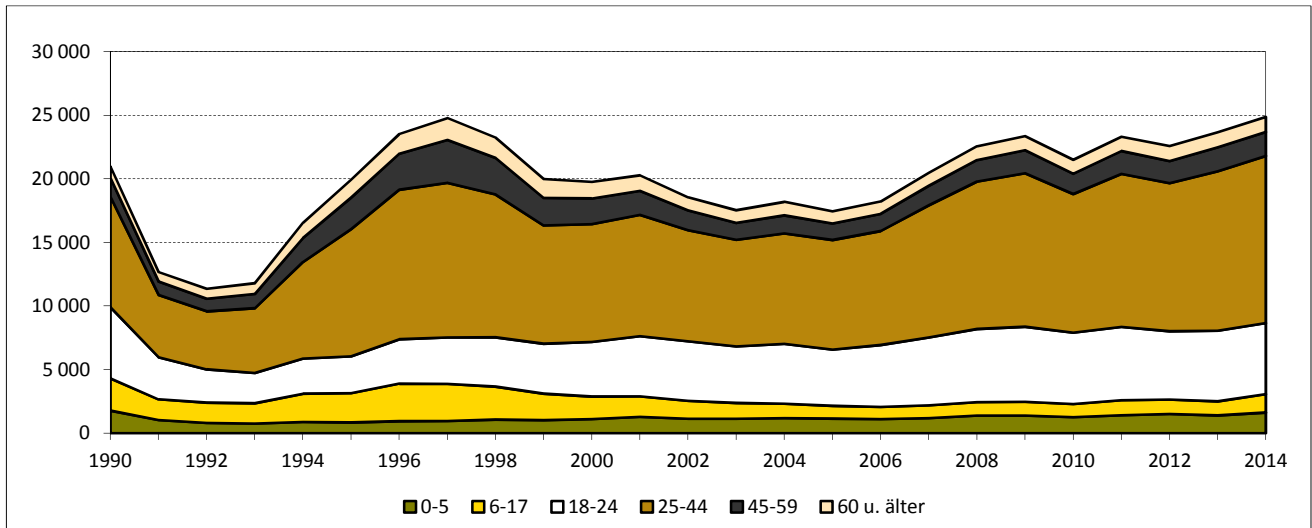

### 1.3.36 Zugezogene insgesamt 1990 bis 2014

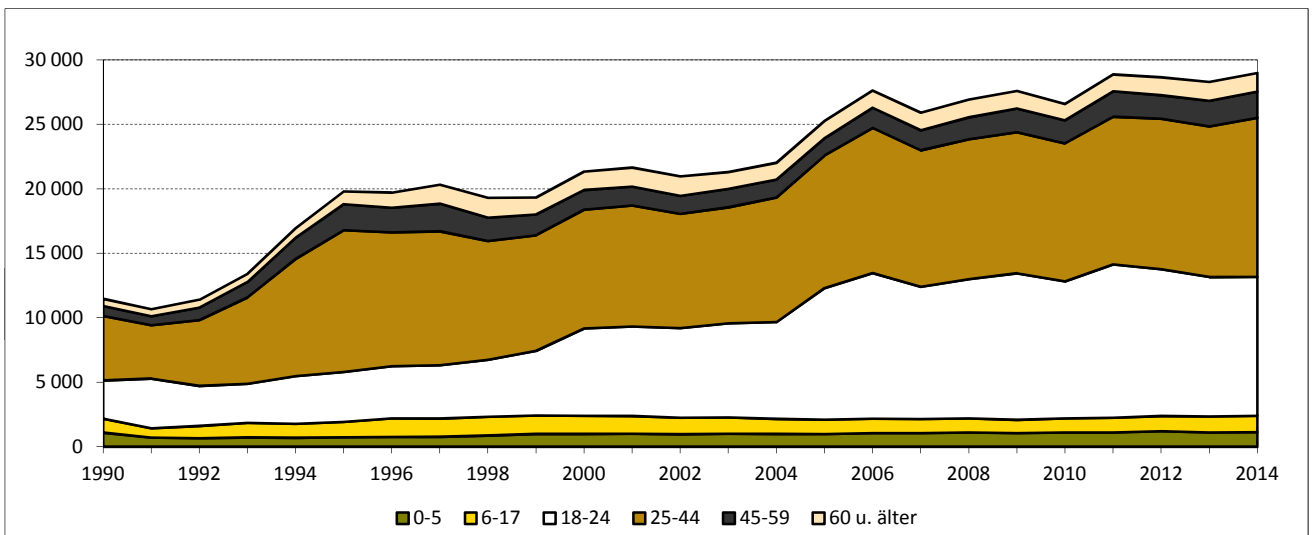

### 1.3.37 Wanderungssaldo insgesamt 1990 bis 2014

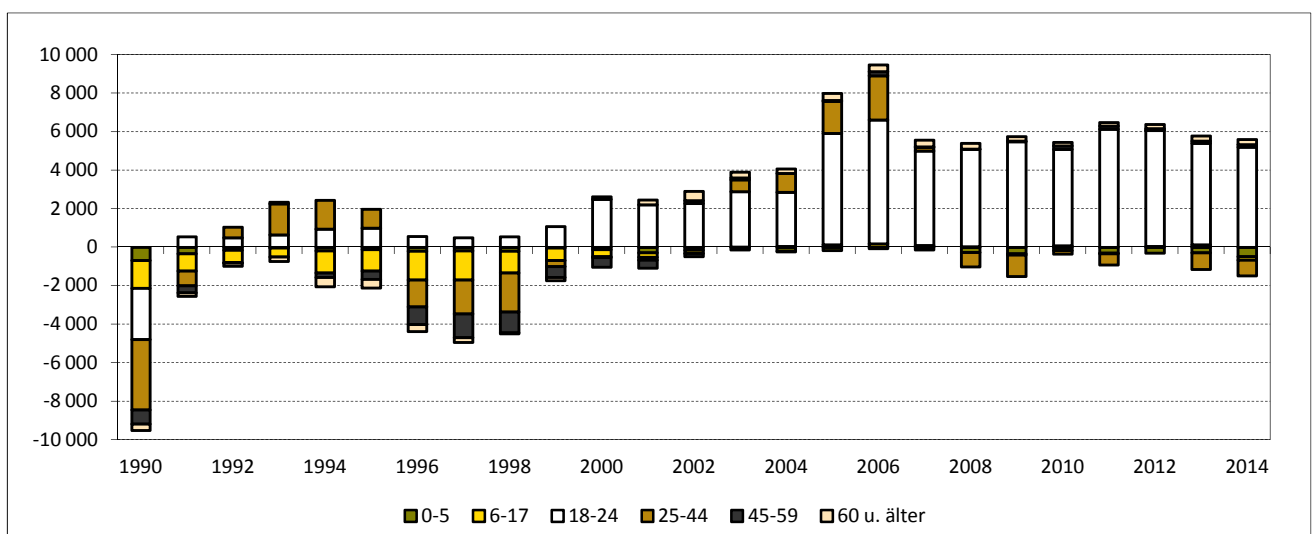

### 1.3.38 Umgezogene nach 9 Altersgruppen 1993 bis 2014

Jahr	insgesamt	darunter weiblich	davon im Alter von ... bis ... Jahren								
			0-2	3-5	6-14	15-17	18-24	25-44	45-59	60-64	65 und älter
<b>absolut</b>											
1993	22 104	10 988	1 069	1 247	2 236	497	4 555	8 265	1 917	470	1 848
1994	27 578	13 771	1 178	1 334	2 833	612	5 084	11 012	2 623	528	2 374
1995	37 584	18 595	1 251	1 410	4 044	1 049	6 437	15 238	3 850	867	3 438
1996	46 260	23 196	1 499	1 379	5 239	1 421	7 535	18 167	5 159	1 221	4 640
1997	59 480	29 780	2 075	1 469	6 552	2 058	9 442	22 864	7 279	1 822	5 919
1998	65 090	32 493	2 189	1 487	6 744	2 295	10 757	24 737	8 261	2 207	6 413
1999	56 776	28 166	2 129	1 378	5 538	2 160	10 059	21 999	6 926	1 846	4 741
2000	56 665	28 053	2 312	1 483	5 057	2 115	11 030	21 792	6 772	1 798	4 306
2001	52 211	25 893	2 136	1 376	3 986	1 843	11 510	20 066	5 651	1 581	4 062
2004	47 469	23 000	1 819	1 664	2 921	1 414	10 031	20 280	4 997	1 160	3 183
2005	45 628	22 700	2 039	1 424	2 537	1 321	10 516	18 745	4 587	1 052	3 407
2006	44 872	22 080	2 072	1 506	2 382	1 098	10 317	18 925	4 570	930	3 072
2007	45 462	22 470	2 054	1 434	2 435	883	10 758	19 548	4 270	767	3 313
2008	44 621	22 104	2 043	1 427	2 272	721	10 636	19 230	4 390	749	3 153
2009	44 571	21 972	2 115	1 408	2 321	581	10 653	19 454	4 262	643	3 134
2010	43 678	21 827	2 031	1 505	2 498	565	10 176	18 928	4 326	634	3 015
2011	42 487	20 923	2 010	1 404	2 258	567	10 227	18 972	3 777	641	2 631
2012	41 942	20 425	2 077	1 555	2 288	519	9 399	18 714	3 873	668	2 849
2013	40 870	19 713	1 816	1 391	2 229	569	9 237	18 517	3 568	627	2 916
2014	42 363	20 382	2 020	1 569	2 351	623	8 830	19 958	3 600	624	2 788
<b>in Prozent zur Bevölkerung am Jahresende</b>											
1993	4,6	4,4	13,1	7,6	4,0	2,8	11,2	5,8	1,9	1,9	2,5
1994	5,9	5,6	16,1	10,0	5,3	3,3	12,9	7,8	2,7	2,1	3,2
1995	8,1	7,7	16,9	13,7	7,9	5,7	16,3	10,9	4,0	3,3	4,6
1996	10,1	9,8	19,4	17,8	10,8	8,0	19,2	13,2	5,4	4,4	6,2
1997	13,1	12,6	24,0	20,8	14,6	11,7	23,5	16,9	7,7	6,1	7,8
1998	14,6	14,0	23,3	21,1	16,6	13,6	26,3	18,7	9,0	6,9	8,4
1999	12,1	11,5	20,1	17,1	13,9	12,5	22,5	15,9	7,3	5,3	5,8
2000	12,0	11,4	20,3	16,4	13,9	12,5	23,3	15,8	7,4	4,9	5,1
2001	11,0	10,5	18,0	14,1	12,0	11,2	23,6	14,5	6,3	4,2	4,6
2004	9,9	9,3	14,0	14,2	10,8	8,9	20,2	14,2	5,8	3,2	3,3
2005	9,4	9,0	15,0	11,9	9,7	8,8	19,9	12,9	5,2	3,2	3,3
2006	9,0	8,6	14,8	12,3	8,8	8,6	18,4	12,7	5,0	3,3	2,9
2007	9,2	8,8	14,1	11,4	8,7	8,8	19,2	13,1	4,8	3,0	3,1
2008	8,8	8,5	13,3	10,7	7,6	8,9	18,8	12,7	4,6	3,1	2,8
2009	8,7	8,4	13,3	10,3	7,3	7,8	19,1	12,7	4,4	2,7	2,7
2010	8,4	8,3	12,3	10,5	7,5	7,5	19,0	12,2	4,4	2,6	2,6
2011	8,1	7,8	11,9	9,3	6,5	7,1	19,5	12,1	3,8	2,3	2,3
2012	7,9	7,6	12,1	9,9	6,3	5,9	18,6	11,7	3,9	2,3	2,5
2013	7,6	7,3	10,4	8,6	5,9	5,8	19,3	11,4	3,6	2,1	2,5
2014	7,8	7,5	11,4	9,5	6,0	5,9	19,4	12,1	3,6	2,1	2,4

Stand: Gebietsstand: 31.12. des jeweiligen Jahres

Quellen: Melderegister der LH Dresden

Kommunale Statistikstelle

# 1.4 Einbürgerungen

## 1.4.1 Einbürgerungen nach Art und Geschlecht 1991 bis 2014

Jahr	insgesamt	darunter weiblich	Anspruchseinbürgerungen		Ermessenseinbürgerungen	
			insgesamt	darunter weiblich	insgesamt	darunter weiblich
1991	137	86	67	36	70	50
1992	488	277	329	175	159	102
1993	844	461	659	339	185	122
1994	493	251	392	202	101	49
1995	462	228	382	193	80	35
1996	409	192	332	164	77	28
1997	430	225	384	208	46	17
1998	564	295	529	279	35	16
1999	393	204	354	189	39	15
2000	101	31	61	19	40	12
2001	176	71	92	31	84	40
2002	122	48	49	16	73	32
2003	111	48	64	22	47	26
2004	97	41	56	23	41	18
2005	91	42	61	24	30	18
2006	106	58	70	37	36	21
2007	131	66	88	44	43	22
2008	127	60	80	36	47	24
2009	102	41	68	26	34	15
2010	173	84	94	46	79	38
2011	185	98	128	64	57	34
2012	283	145	197	96	86	49
2013	247	122	184	89	63	33
2014	207	104	162	85	45	19

## 1.4.2 Einbürgerungen 1991 bis 2014

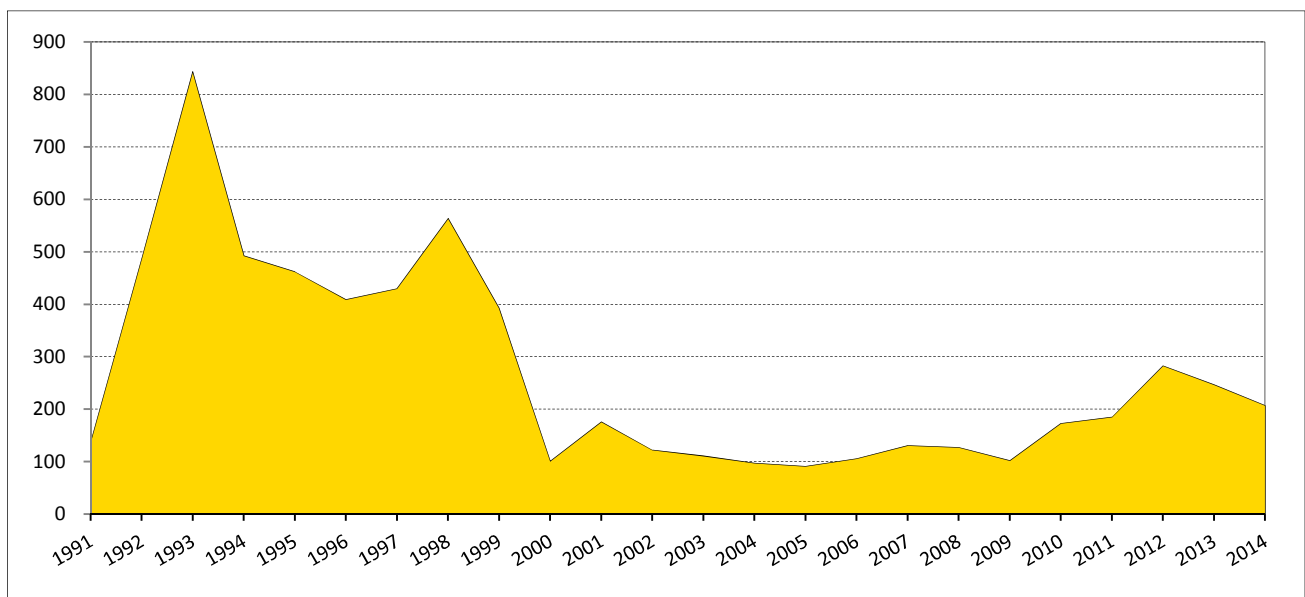

Quelle: Statistisches Landesamt Sachsen

# 2 Kleinräumige Bevölkerungsbewegung

## 2.1 Überblick

Im Jahr 2014 hatten erstmals seit 2010 zwei Ortsamtsbereiche Wanderungsverluste bezüglich der Außen- und Binnenwanderung zu beklagen. Dies waren die Ortsämter Neustadt und Pieschen (Tabellen 2.3.5 und 2.3.6, S. 50 ff). Die höchsten Verluste nach Stadtteilen verzeichneten die Leipziger Vorstadt (-163, entspricht einem Verlust von 1,3 Prozent der Bevölkerung zum Jahresanfang), Pieschen-Nord/Trachenberge (-107 oder 0,8 Prozent), die Äußere Neustadt (-101 oder 0,6 Prozent) und Weißig (-77 oder 1,3 Prozent). Die höchsten (relativen) Gewinne erreichten die Friedrichstadt (+478 oder 6,6 Prozent), die Wilsdruffer Vorstadt (+307 oder 4,0 Prozent), die Albertstadt (+113 oder 4,0 Prozent), Langebrück (+154 oder 3,7 Prozent) sowie die östliche und westliche Südvorstadt (+276 bzw. +408 oder 3,5 bzw. 3,4 Prozent).

Die größten Außenwanderungsgewinne verzeichneten die Ortsamtsbereiche Altstadt (+2,4 Prozent) und Prohlis (+1,0 Prozent), bei Betrachtung der Stadtteile vor allem die Südvorstadt (+4,8 Prozent) und die Friedrichstadt (+0,5 Prozent). Höheren Wegzug als Zuzug von außen hatten diesmal besonders Trachau, Weißig und Cossebaude (Tabellen 2.3.1- 2.3.6, S. 45 ff).

Bei den innerstädtischen Umzügen setzten sich die seit 1998 rückläufigen Tendenzen (nach einer „Pause“ 2007) nicht mehr fort. 2014 zogen fast vier Prozent mehr um als 2013 - etwa soviel wie 2011, aber immer noch ein Drittel (35 Prozent) weniger um als 1998. Hochmobil blieben die jungen Erwachsenen. Bei den 18- bis 24-Jährigen änderte fast jeder Fünfte seine Dresdner Anschrift, bei den Vorschulkindern immerhin noch jedes Zehnte. Zugenommen hatte erstmals seit 2007 (Einführung der Nebenwohnsitzsteuer) auch die Umzugshäufigkeit bei den 25- bis 44-Jährigen (Anstieg von 11,4 auf 12,1 Prozent der Bevölkerung zum Jahresanfang)(Tabelle 1.3.38, S. 37).

Durch Umzug innerhalb der Stadt gewannen besonders die Stadtteile mit Wohnungsneubau, zum Beispiel einige Ortschaften (Langebrück, Gompitz, Altfranken), aber auch die Seerstadt-West/Wilsdruffer Vorstadt, die Friedrichstadt, Prohlis-Süd und Gorbitz-Ost. Die Leipziger Vorstadt, Reick, Gorbitz-Nord und vor allem die Südvorstadt dagegen verloren durch Binnenwanderung, letztere vor allem durch Wegzug aus den Studentenwohnheimen (Tabelle 2.3.5, S. 50 ff).

Ein Kennwert für die Beschreibung der Geburtenfreudigkeit bei kleineren Einheiten, also etwa Stadtteilen ist die allgemeine Geburtenziffer. Diese berechnet sich folgendermaßen: Anzahl der Lebendgeborenen\*1 000/Anzahl von Frauen im Alter von 15 bis 44 Jahren im Jahresdurchschnitt (ersatzweise zur Jahresmitte). Über die letzten fünf Jahre gemittelt sind die Spitzenreiter die Radeberger Vorstadt mit einer allgemeinen Geburtenziffer von 71, Pieschen-Nord/Trachenberge mit 70 und an erster Stelle Striesen-Ost mit 74. Betrachtet man nur das Jahr 2014 so weisen Johannstadt-Nord und Cotta mit 75 sowie Striesen-Ost mit 77 und die Radeberger Vorstadt mit 86 die höchsten Werte auf. Am anderen Ende liegen mit Werten unter 40 (letzte fünf Jahre bzw. 2014) die Pirnaische Vorstadt (39 bzw. 31, Johannstadt-Süd (41 bzw. 34), die östliche Seevorstadt (32 bzw. 35), die Innere Altstadt (29 bzw. 38), aber vor allem der „Studentenstadtteil“ Südvorstadt-Ost (30 bzw. 29 ) (Tabelle 2.2.1, S. 40 ff).

Ihren hohen Sterbefallüberschuss konnten wie schon in den Vorjahren vor allem die Altstadt, aber auch Prohlis-Süd und Gorbitz-Ost durch einen Wanderungsgewinn mehr als wettmachen. Dagegen hatte einzig Weißig sowohl Sterbefall- als auch Fortzugsüberschuss, was zu einem Bevölkerungsrückgang um 1,4 Prozent führte (Tabellen 2.3.5 und 2.3.6, S. 50ff).

## 2.2 Natürliche Bevölkerungsbewegung

### 2.2.1 Lebendgeborene und allgemeine Geburtenziffer nach Stadtteilen 1995 bis 2014

Stadt Ortsamtsbereich (OA)/Ortschaft (OS) Stadtteil	Lebendgeborene					Allgemeine Geburtenziffer <sup>1)</sup>				
	1995	2000	2010	2013	2014	1995	2000	2010	2013	2014
<b>Dresden insgesamt</b>	<b>2 639</b>	<b>4 244</b>	<b>5 942</b>	<b>6 066</b>	<b>6 291</b>	<b>28</b>	<b>44</b>	<b>58</b>	<b>58</b>	<b>60</b>
OA Altstadt	220	323	406	494	489	26	43	43	50	49
01 Innere Altstadt	12	10	7	13	14	39	45	23	38	38
02 Pirnaische Vorstadt	18	35	37	46	35	24	49	36	41	31
03 Seevorstadt-Ost	19	33	35	46	46	18	36	26	35	35
04 Wilsdruffer Vorstadt/Seevorstadt-West	22	38	38	60	68	24	41	36	51	56
05 Friedrichstadt	35	62	96	114	95	29	52	57	62	50
06 Johannstadt-Nord	62	76	126	143	173	28	42	56	62	75
07 Johannstadt-Süd	52	69	67	72	58	28	42	40	42	34
OA Neustadt	280	469	746	768	830	37	53	59	58	62
11 Äußere Neustadt (Antonstadt)	127	203	312	317	319	46	56	57	56	57
12 Radeberger Vorstadt	40	92	129	109	161	26	55	69	59	86
13 Innere Neustadt	37	65	79	101	110	32	57	57	64	68
14 Leipziger Vorstadt	76	92	196	204	202	36	45	58	57	56
15 Albertstadt	.	17	30	37	38	.	47	63	62	65
OA Pieschen	290	478	803	790	809	34	51	70	66	68
21 Pieschen-Süd	60	110	219	237	222	35	55	70	73	66
22 Mickten	64	118	189	171	174	33	54	73	62	63
23 Kaditz	38	50	65	61	85	39	51	56	53	74
24 Trachau	63	94	153	120	120	34	48	79	63	64
25 Pieschen-Nord/Trachenberge	65	106	177	201	208	31	48	67	71	74
OA Klotzsche/nördliche Ortschaften <sup>2)</sup>	68	220	271	259	287	19	38	54	57	64
31 Klotzsche *	49	102	128	134	133	20	40	54	63	64
32 Hellerau/Wilschdorf	19	38	56	47	52	18	32	55	50	57
35 Weixdorf	.	44	46	48	55	.	35	49	55	63
36 Langebrück/Schönborn	.	36	41	30	47	.	43	61	49	74
OA Loschwitz/OS Schönfeld-Weißig <sup>2)</sup>	80	259	308	298	322	26	45	57	57	63
41 Loschwitz/Wachwitz	25	53	65	53	46	30	59	66	59	53
42 Bühlau/Weißer Hirsch *	41	74	124	109	122	24	42	70	61	69
43 Hosterwitz/Pillnitz	14	19	31	18	27	25	33	60	41	60
45 Weißig	.	56	41	55	55	.	49	41	57	58
46 Gönnsdorf/Pappritz	.	29	24	29	39	.	39	40	48	67
47 Schönfeld/Schullwitz	.	28	23	34	33	.	39	44	67	66



Noch: 2.2.1 Lebendgeborene und allgemeine Geburtenziffer nach Stadtteilen 1995 bis 2014

Stadt Ortsamtsbereich (OA)/Ortschaft (OS) Stadtteil	Lebendgeborene					Allgemeine Geburtenziffer <sup>1)</sup>				
	1995	2000	2010	2013	2014	1995	2000	2010	2013	2014
OA Blasewitz	474	733	985	978	1 046	32	48	60	60	64
51 Blasewitz	45	98	138	116	129	31	51	67	59	65
52 Striesen-Ost	107	197	257	253	261	46	64	74	74	77
53 Striesen-Süd	55	81	103	102	114	32	50	51	51	58
54 Striesen-West	65	99	151	143	134	35	45	61	58	53
55 Tolkewitz/Seidnitz-Nord	66	83	105	129	145	29	41	59	67	74
56 Dobritz/Seidnitz	67	87	128	99	126	25	38	53	42	53
57 Gruna	69	88	103	136	137	28	41	46	62	62
OA Leuben	193	295	430	331	335	26	43	66	53	54
61 Leuben	67	97	120	93	117	27	49	64	50	61
62 Laubegast	67	91	152	99	100	33	42	73	49	51
63 Kleinzschachwitz	29	68	87	71	53	25	44	61	53	40
64 Großzschachwitz	30	39	71	68	65	18	35	66	65	65
OA Prohlis	337	436	544	560	504	24	38	57	60	54
71 Prohlis-Nord	45	32	42	57	49	25	30	49	69	58
72 Prohlis-Süd	43	50	71	75	61	17	40	61	62	51
73 Niedersedlitz	59	75	56	55	50	29	45	54	57	52
74 Lockwitz	16	36	55	67	59	23	32	46	59	53
75 Leubnitz-Neuostra	73	111	138	131	123	26	40	59	60	56
76 Strehlen	76	89	127	125	104	25	36	60	58	48
77 Reick	25	43	55	50	58	21	43	62	57	66
OA Plauen	237	349	507	535	594	23	38	49	51	56
81 Südvorstadt-West	60	57	119	127	149	30	32	49	50	57
82 Südvorstadt-Ost	34	48	68	48	58	26	38	37	25	29
83 Räcknitz/Zschertnitz	32	51	64	75	87	14	32	43	48	56
84 Kleinpestitz/Mockritz	25	50	50	58	74	13	31	46	54	70
85 Coschütz/Gittersee	32	43	73	62	70	36	41	70	63	72
86 Plauen	54	100	133	165	156	31	51	56	66	63
OA Cotta/westliche Ortschaften <sup>2)</sup>	460	682	942	1 053	1 075	27	40	57	63	64
90 Cossebaude/Mobschatz/Oberwartha	.	69	85	98	86	.	46	69	80	70
91 Cotta	78	109	151	153	191	41	54	61	60	75
92 Löbtau-Nord	63	94	137	153	162	37	62	63	64	67
93 Löbtau-Süd	68	95	175	192	211	40	45	59	62	67
94 Naußlitz	49	65	81	103	95	35	38	48	67	60
95 Gorbitz-Süd	40	42	78	84	72	14	23	57	62	53
96 Gorbitz-Ost	36	34	50	57	52	15	27	54	59	51
97 Gorbitz-Nord/Neu-Omsewitz	75	56	59	55	57	21	26	57	55	55
98 Briesnitz	51	83	100	118	118	29	39	51	61	62
99 Altfranken/Gompitz	.	35	26	40	31	.	40	40	65	48

Anmerkungen: <sup>1)</sup> Anzahl der Geborenen \* 1 000 / Anzahl der Frauen im Alter von 15 bis 44 Jahren zur Jahresmitte

<sup>2)</sup> 1995 ohne Ortschaften

Quellen: Melderegister der LH Dresden  
Kommunale Statistikstelle

## 2.2.2 Gestorbene und Gestorbenenüberschuss nach Stadtteilen 1995 bis 2014

Stadt Ortsamtsbereich (OA)/Ortschaft (OS) Stadtteil	Gestorbene					Gestorbenenüberschuss				
	1995	2000	2010	2013	2014	1995	2000	2010	2013	2014
<b>Dresden insgesamt</b>	<b>5 224</b>	<b>4 812</b>	<b>4 877</b>	<b>5 334</b>	<b>5 007</b>	<b>2 585</b>	<b>568</b>	<b>-1 065</b>	<b>- 732</b>	<b>-1 284</b>
OA Altstadt	916	885	975	1 127	1 037	696	562	569	633	548
01 Innere Altstadt	19	22	23	45	37	7	12	16	32	23
02 Pirnaische Vorstadt	102	118	112	133	129	84	83	75	87	94
03 Seevorstadt-Ost	116	96	125	134	136	97	63	90	88	90
04 Wilsdruffer Vorstadt/Seevorstadt-West	245	171	152	146	128	223	133	114	86	60
05 Friedrichstadt	130	140	138	196	146	95	78	42	82	51
06 Johannstadt-Nord	175	192	257	290	262	113	116	131	147	89
07 Johannstadt-Süd	129	146	168	183	199	77	77	101	111	141
OA Neustadt	321	272	272	293	269	41	- 197	- 474	- 475	- 561
11 Äußere Neustadt	126	101	98	91	72	- 1	- 102	- 214	- 226	- 247
12 Radeberger Vorstadt	36	42	32	43	46	- 4	- 50	- 97	- 66	- 115
13 Innere Neustadt	67	52	54	59	56	30	- 13	- 25	- 42	- 54
14 Leipziger Vorstadt	92	71	44	41	45	16	- 21	- 152	- 163	- 157
15 Albertstadt	.	6	44	59	50	.	- 11	14	22	12
OA Pieschen	495	383	363	394	360	205	- 95	- 440	- 396	- 449
21 Pieschen-Süd	86	67	52	66	61	26	- 43	- 167	- 171	- 161
22 Mickten	102	101	88	78	77	38	- 17	- 101	- 93	- 97
23 Kaditz	69	50	31	44	30	31	-	- 34	- 17	- 55
24 Trachau	138	73	56	74	76	75	- 21	- 97	- 46	- 44
25 Pieschen-Nord/Trachenberge	100	92	136	132	116	35	- 14	- 41	- 69	- 92
OA Klotzsche/nördliche Ortschaften <sup>1)</sup>	196	264	246	289	282	128	44	- 25	30	- 5
31 Klotzsche *	120	129	102	156	148	71	27	- 26	22	15
32 Hellerau/Wilschdorf	76	44	43	38	52	57	6	- 13	- 9	0
35 Weixdorf	.	39	42	42	36	.	- 5	- 4	- 6	- 19
36 Langebrück/Schönborn	.	52	59	53	46	.	16	18	23	- 1
OA Loschwitz/OS Schönfeld-Weißig <sup>1)</sup>	225	286	270	310	290	145	27	- 38	12	- 32
41 Loschwitz/Wachwitz	50	45	31	35	33	25	- 8	- 34	- 18	- 13
42 Bühlau/Weißer Hirsch *	128	133	103	119	118	87	59	- 21	10	- 4
43 Hosterwitz/Pillnitz	47	29	40	48	40	33	10	9	30	13
45 Weißig	.	47	55	61	57	.	- 9	14	6	2
46 Gönnsdorf/Pappritz	.	14	17	21	27	.	- 15	- 7	- 8	- 12
47 Schönfeld/Schullwitz	.	18	24	26	15	.	- 10	1	- 8	- 18

Noch: 2.2.2 Gestorbene und Gestorbenenüberschuss nach Stadtteilen 1995 bis 2014

Stadt Ortsamtsbereich (OA)/Ortschaft (OS) Stadtteil	Gestorbene					Gestorbenenüberschuss				
	1995	2000	2010	2013	2014	1995	2000	2010	2013	2014
OA Blasewitz	692	586	670	724	689	218	- 147	- 315	- 254	- 357
51 Blasewitz	56	44	116	143	103	11	- 54	- 22	27	- 26
52 Striesen-Ost	98	60	69	76	80	- 9	- 137	- 188	- 177	- 181
53 Striesen-Süd	110	92	92	101	106	55	11	- 11	- 1	- 8
54 Striesen-West	83	83	74	110	101	18	- 16	- 77	- 33	- 33
55 Tolkewitz/Seidnitz-Nord	101	82	77	74	90	35	- 1	- 28	- 55	- 55
56 Dobritz/Seidnitz	123	113	107	95	97	56	26	- 21	- 4	- 29
57 Gruna	121	112	135	125	112	52	24	32	- 11	- 25
OA Leuben	414	325	462	455	408	221	30	32	124	73
61 Leuben	147	98	187	169	160	80	1	67	76	43
62 Laubegast	93	82	92	82	72	26	- 9	- 60	- 17	- 28
63 Kleinzsachwitz	57	63	84	81	62	28	- 5	- 3	10	9
64 Großzsachwitz	117	82	99	123	114	87	43	28	55	49
OA Prohlis	657	611	529	579	596	320	175	- 15	19	92
71 Prohlis-Nord	79	57	54	54	67	34	25	12	- 3	18
72 Prohlis-Süd	158	183	161	169	153	115	133	90	94	92
73 Niedersedlitz	96	58	24	41	42	37	- 17	- 32	- 14	- 8
74 Lockwitz	34	28	32	33	37	18	- 8	- 23	- 34	- 22
75 Leubnitz-Neuostra	100	114	115	125	115	27	3	- 23	- 6	- 8
76 Strehlen	145	127	101	110	137	69	38	- 26	- 15	33
77 Reick	45	44	42	47	45	20	1	- 13	- 3	- 13
OA Plauen	472	407	370	403	382	235	58	- 137	- 132	- 212
81 Südvorstadt-West	124	89	78	82	83	64	32	- 41	- 45	- 66
82 Südvorstadt-Ost	43	45	30	58	47	9	- 3	- 38	10	- 11
83 Räcknitz/Zschertnitz	125	119	66	68	63	93	68	2	- 7	- 24
84 Kleinpestitz/Mockritz	42	33	55	49	58	17	- 17	5	- 9	- 16
85 Coschütz/Gittersee	51	37	34	35	29	19	- 6	- 39	- 27	- 41
86 Plauen	87	84	107	111	102	33	- 16	- 26	- 54	- 54
OA Cotta/westliche Ortschaften <sup>1)</sup>	836	793	720	760	694	376	111	- 222	- 293	- 381
90 Cossebaude/Mobschatz/Oberwartha	.	59	75	70	65	.	- 10	- 10	- 28	- 21
91 Cotta	98	66	63	64	62	20	- 43	- 88	- 89	- 129
92 Löbtau-Nord	77	53	31	89	62	14	- 41	- 106	- 64	- 100
93 Löbtau-Süd	77	74	66	67	84	9	- 21	- 109	- 125	- 127
94 Naußlitz	96	90	78	75	70	47	25	- 3	- 28	- 25
95 Gorbitz-Süd	209	177	143	134	122	169	135	65	50	50
96 Gorbitz-Ost	153	135	124	116	106	117	101	74	59	54
97 Gorbitz-Nord/Neu-Omsewitz	34	37	45	51	41	- 41	- 19	- 14	- 4	- 16
98 Briesnitz	92	85	67	70	65	41	2	- 33	- 48	- 53
99 Altfranken/Gompitz	.	17	28	24	17	.	- 18	2	- 16	- 14

Anmerkung: <sup>1)</sup> 1995 ohne Ortschaften

Quellen: Melderegister der LH Dresden  
Kommunale Statistikstelle

### 2.2.3 Allgemeine Geburtenziffer 2014

Geborene je 1 000 Frauen im Alter von 15-44 Jahren

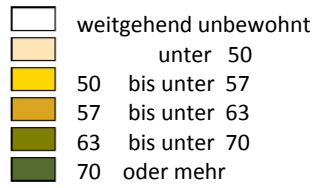

Minimum: 29 (Stadtteil 82)

Maximum: 86 (Stadtteil 12)

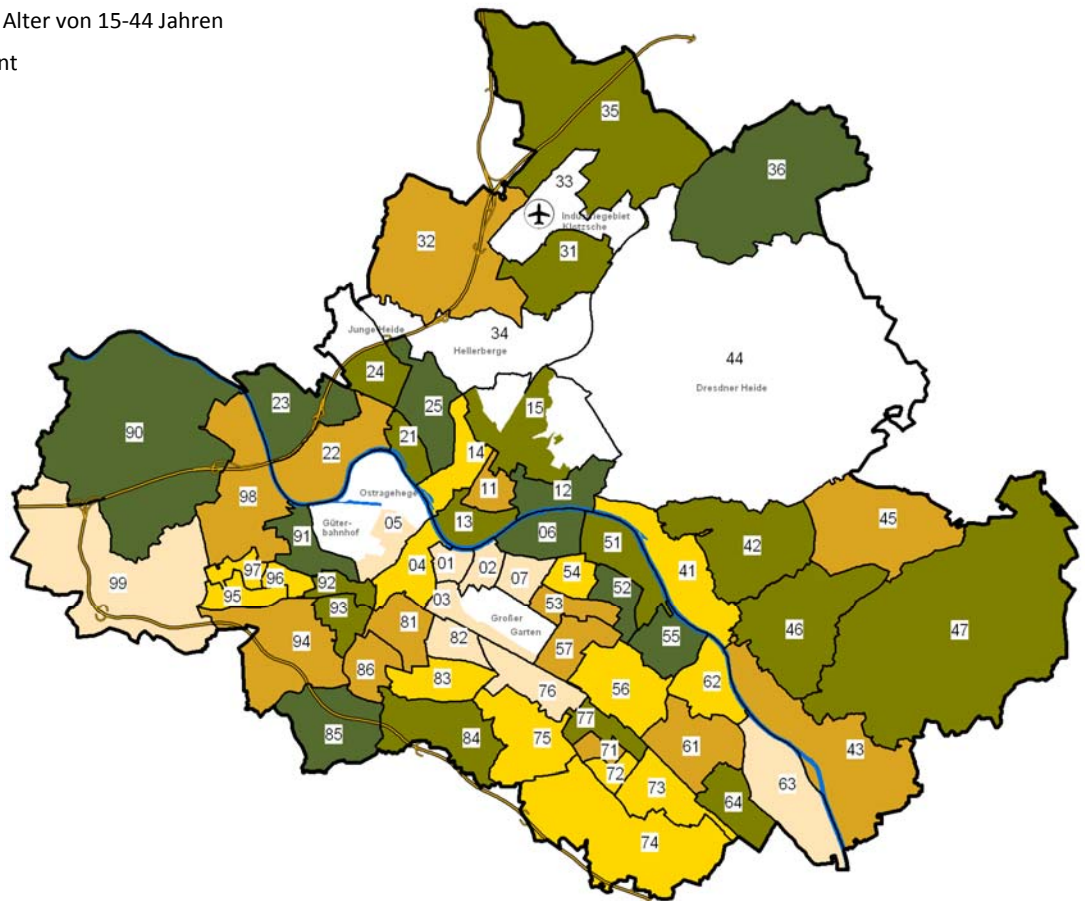

Dresden insgesamt: 60

### 2.2.4 Geburtenüberschuss/Geburtendefizit 2014

je 1 000 Einwohner am 31.12.2014

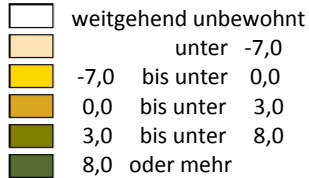

Minimum: -15,9 (Stadtteil 02)

Maximum: 14,2 (Stadtteil 11)

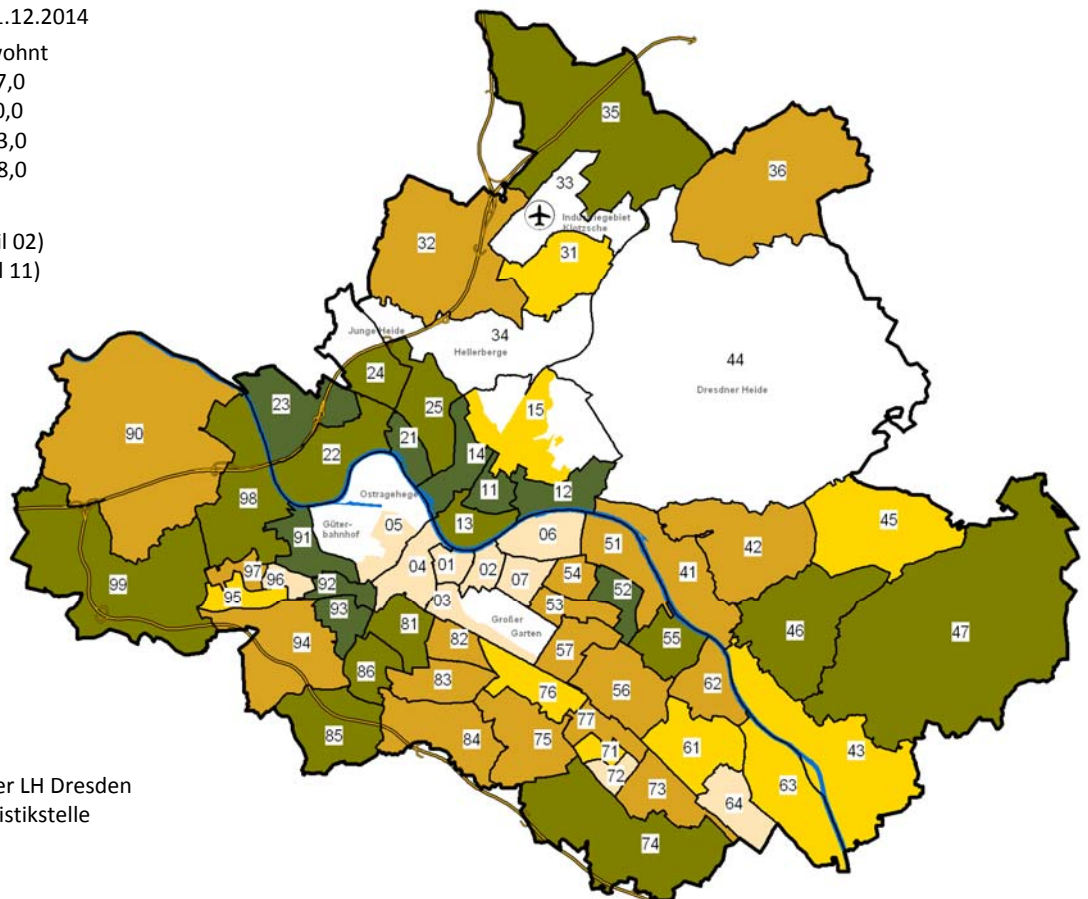

Dresden insgesamt: 2,4

Quellen: Melderegister der LH Dresden  
Kommunale Statistikstelle

## 2.3 Zuzüge, Fortzüge und Umzüge

### 2.3.1 Zu- und Fortgezogene nach Stadtteilen 1995 bis 2014

Stadt Ortsamtsbereich (OA)/Ortschaft (OS) Stadtteil	Zugezogene					Fortgezogene				
	1995	2000	2010	2013	2014	1995	2000	2010	2013	2014
<b>Dresden insgesamt</b>	<b>19 063</b>	<b>21 865</b>	<b>26 931</b>	<b>28 602</b>	<b>29 305</b>	<b>22 627</b>	<b>20 032</b>	<b>21 967</b>	<b>24 244</b>	<b>25 095</b>
OA Altstadt	2 219	2 615	3 767	4 331	4 514	2 348	2 355	2 695	3 171	3 228
01 Innere Altstadt	99	60	198	279	220	75	88	134	258	204
02 Pirnaische Vorstadt	73	205	394	415	452	174	220	316	317	338
03 Seevorstadt-Ost	295	418	662	823	817	285	339	514	564	611
04 Seevorstadt-West/Wilsdruffer Vorstadt	386	268	414	449	551	396	335	320	343	358
05 Friedrichstadt	483	552	750	935	1 006	377	542	490	659	644
06 Johannstadt-Nord	657	766	793	770	790	596	419	539	538	586
07 Johannstadt-Süd	226	346	556	660	678	445	412	382	492	487
OA Neustadt	2 504	3 719	3 918	3 811	3 756	2 476	2 292	3 240	3 665	3 643
11 Äußere Neustadt (Antonstadt)	704	1 607	1 561	1 437	1 436	667	867	1 433	1 580	1 463
12 Radeberger Vorstadt	699	546	398	382	368	629	391	374	411	377
13 Innere Neustadt	344	432	526	603	570	379	308	389	492	513
14 Leipziger Vorstadt	467	727	1 020	1 003	950	570	429	806	837	947
15 Albertstadt	290	407	413	386	432	231	297	238	345	343
OA Pieschen	2 326	2 540	2 690	2 903	2 757	2 552	1 852	2 324	2 598	2 748
21 Pieschen-Süd	556	674	858	895	828	547	493	703	801	740
22 Mickten	435	590	565	717	701	494	378	472	533	669
23 Kaditz	231	266	207	284	282	245	155	224	259	268
24 Trachau	266	408	341	297	265	387	333	383	344	369
25 Pieschen-Nord/Trachenberge	838	602	719	710	681	879	493	542	661	702
OA Klotzsche/nördliche Ortschaften <sup>1)</sup>	1 032	987	832	763	813	1 140	978	845	759	825
31 Klotzsche *	832	592	479	402	444	950	604	452	398	440
32 Hellaue/Wilschdorf	200	156	128	143	126	190	129	121	122	135
35 Weixdorf	.	108	97	110	109	.	110	116	129	126
36 Langebrück/Schönborn	.	131	128	108	134	.	135	156	110	124
OA Loschwitz/OS Schönfeld-Weißig <sup>1)</sup>	856	1 117	1 117	1 158	1 073	977	989	996	988	1 031
41 Loschwitz/Wachwitz	223	194	193	193	209	245	149	157	184	200
42 Bühlau/Weißer Hirsch *	496	486	364	427	321	609	379	319	320	293
43 Hosterwitz/Pillnitz	137	76	201	157	206	123	96	107	121	157
45 Weißig	.	211	169	198	154	.	205	212	148	198
46 Gönnsdorf/Pappritz	.	101	114	117	119	.	101	136	140	136
47 Schönfeld/Schullwitz	.	49	76	66	64	.	59	65	75	47

Noch: 2.3.1 Zu- und Fortgezogene nach Stadtteilen 1995 bis 2014

Stadt Ortsamtsbereich (OA)/Ortschaft (OS) Stadtteil	Zugezogene					Fortgezogene				
	1995	2000	2010	2013	2014	1995	2000	2010	2013	2014
OA Blasewitz	2 521	2 839	3 309	3 453	3 442	3 290	2 482	2 751	2 818	2 864
51 Blasewitz	462	496	514	458	443	477	352	391	380	401
52 Striesen-Ost	459	739	715	625	622	639	504	528	564	530
53 Striesen-Süd	291	378	537	538	560	351	242	441	404	388
54 Striesen-West	458	468	515	674	611	418	355	435	471	442
55 Seidnitz-Nord/Tolkewitz	285	195	262	336	368	492	271	278	281	318
56 Dobritz/Seidnitz	304	274	330	400	381	441	430	346	364	318
57 Gruna	262	289	436	422	457	472	328	332	354	467
OA Leuben	1 098	845	1 063	1 069	1 115	1 403	1 154	981	1 045	1 039
61 Leuben	256	255	316	421	436	431	387	333	327	354
62 Laubegast	332	251	317	284	323	378	302	261	292	281
63 Kleinzscharwitz	242	196	194	179	186	219	249	165	214	216
64 Großzscharwitz	268	143	236	185	170	375	216	222	212	188
OA Prohlis	1 852	1 463	2 123	2 237	2 535	2 535	2 384	1 761	1 953	1 967
71 Prohlis-Nord	141	100	198	248	292	263	269	199	173	213
72 Prohlis-Süd	176	143	350	347	406	386	381	249	314	284
73 Niedersedlitz	168	206	138	182	172	299	399	139	167	152
74 Lockwitz	134	118	151	167	144	116	111	145	146	187
75 Leubnitz-Neuostra	711	339	389	411	448	699	513	413	406	367
76 Strehlen	317	437	660	658	806	543	520	463	589	566
77 Reick	205	120	237	224	267	229	191	153	158	198
OA Plauen	2 006	3 108	4 069	4 699	4 844	2 393	2 394	3 081	3 612	3 780
81 Südvorstadt-West	435	682	1 124	1 412	1 644	653	503	791	1 003	1 050
82 Südvorstadt-Ost	777	1 070	1 413	1 764	1 634	588	715	1 028	1 233	1 265
83 Räcknitz/Zschertnitz	183	417	457	533	502	301	420	339	424	438
84 Kleinpestitz/Mockritz	184	155	179	174	206	243	223	218	171	197
85 Coschütz/Gittersee	179	205	302	258	287	204	165	193	261	275
86 Plauen	248	579	594	558	571	404	368	512	520	555
OA Cotta/westliche Ortschaften <sup>1)</sup>	2 649	2 632	4 043	4 178	4 456	3 513	3 152	3 293	3 635	3 970
90 Cossebaude/Mobschatz/Oberwartha	.	193	168	206	184	.	211	195	189	261
91 Cotta	654	395	613	578	582	628	402	437	500	540
92 Löbtau-Nord	361	410	628	716	832	458	326	485	613	694
93 Löbtau-Süd	616	573	1 033	831	868	607	455	716	765	751
94 Naußlitz	234	201	266	331	313	322	257	266	293	354
95 Gorbitz-Süd	183	218	359	439	482	502	386	334	351	377
96 Gorbitz-Ost	85	125	308	300	262	275	247	225	246	239
97 Gorbitz-Nord/Neu-Omsewitz	142	135	309	365	526	408	353	259	274	304
98 Briesnitz	374	295	280	342	318	313	367	256	324	343
99 Altfranken/Gompitz	.	87	79	70	89	.	148	120	80	107

Anmerkung: <sup>1)</sup> 1995 ohne Ortschaften

Quellen: Melderegister der LH Dresden  
Kommunale Statistikstelle

### 2.3.2 (Außen-)Wanderungssaldo nach Stadtteilen 1995 bis 2014

Stadt Ortsamtsbereich (OA)/Ortschaft (OS) Stadtteil	Jahressaldo					Gesamtsaldo ab 2000 <sup>1)</sup>	
	1995	2000	2010	2013	2014	absolut	Prozent <sup>2)</sup>
<b>Dresden insgesamt</b>	<b>-3 564</b>	<b>1 833</b>	<b>4 964</b>	<b>4 358</b>	<b>4 210</b>	<b>65 017</b>	<b>13,8</b>
OA Altstadt	- 129	260	1 072	1 160	1 286	15 417	30,4
01 Innere Altstadt	24	- 28	64	21	16	615	36,8
02 Pirnaische Vorstadt	- 101	- 15	78	98	114	1 027	16,7
03 Seevorstadt-Ost	10	79	148	259	206	2 550	41,8
04 Seevorstadt-West/Wilsdruffer Vorstadt	- 10	- 67	94	106	193	1 191	14,4
05 Friedrichstadt	106	10	260	276	362	3 925	72,5
06 Johannstadt-Nord	61	347	254	232	204	4 348	42,0
07 Johannstadt-Süd	- 219	- 66	174	168	191	1 762	13,8
OA Neustadt	28	1 427	678	146	113	12 134	39,0
11 Äußere Neustadt (Antonstadt)	37	740	128	- 143	- 27	4 280	41,4
12 Radeberger Vorstadt	70	155	24	- 29	- 9	986	15,0
13 Innere Neustadt	- 35	124	137	111	57	1 697	31,1
14 Leipziger Vorstadt	- 103	298	214	166	3	3 742	51,7
15 Albertstadt	59	110	175	41	89	1 429	96,8
OA Pieschen	- 226	688	366	305	9	5 894	14,7
21 Pieschen-Süd	9	181	155	94	88	2 329	31,8
22 Mickten	- 59	212	93	184	32	1 793	18,0
23 Kaditz	- 14	111	- 17	25	14	- 4	-0,1
24 Trachau	- 121	75	- 42	- 47	- 104	- 105	-1,2
25 Pieschen-Nord/Trachenberge	- 41	109	177	49	- 21	1 881	19,8
OA Klotzsche/nördliche Ortschaften <sup>3)</sup>	- 108	9	- 13	4	- 12	212	0,7
31 Klotzsche *	- 118	- 12	27	4	4	678	5,3
32 Hellerau/Wilschdorf	10	27	7	21	- 9	- 139	-2,3
35 Weixdorf	.	- 2	- 19	- 19	- 17	- 225	-3,9
36 Langebrück/Schönborn	.	- 4	- 28	- 2	10	- 102	-2,5
OA Loschwitz/OS Schönfeld-Weißig <sup>3)</sup>	- 121	128	121	170	42	1 263	4,3
41 Loschwitz/Wachwitz	- 22	45	36	9	9	265	5,9
42 Bühlau/Weißer Hirsch *	- 113	107	45	107	28	703	7,4
43 Hosterwitz/Pillnitz	14	- 20	94	36	49	649	20,3
45 Weißig	.	6	- 43	50	- 44	- 67	-1,2
46 Gönnsdorf/Pappritz	.	-	- 22	- 23	- 17	- 91	-2,8
47 Schönfeld/Schullwitz	.	- 10	11	- 9	17	- 196	-6,0

Noch: 2.3.2 (Außen-)Wanderungssaldo nach Stadtteilen 1995 bis 2014

Stadt Ortsamtsbereich (OA)/Ortschaft (OS) Stadtteil	Jahressaldo					Gesamtsaldo ab 2000 <sup>1)</sup>	
	1995	2000	2010	2013	2014	absolut	Prozent <sup>2)</sup>
OA Blasewitz	- 769	357	558	635	578	8 395	11,6
51 Blasewitz	- 15	144	123	78	42	1 203	16,1
52 Striesen-Ost	- 180	235	187	61	92	1 836	18,7
53 Striesen-Süd	- 60	136	96	134	172	1 881	21,8
54 Striesen-West	40	113	80	203	169	2 426	23,7
55 Seidnitz-Nord/Tolkewitz	- 207	- 76	- 16	55	50	46	0,4
56 Dobritz/Seidnitz	- 137	- 156	- 16	36	63	126	1,0
57 Gruna	- 210	- 39	104	68	- 10	879	7,1
OA Leuben	- 305	- 309	82	24	76	- 370	-1,0
61 Leuben	- 175	- 132	- 17	94	82	194	1,6
62 Laubegast	- 46	- 51	56	- 8	42	27	0,3
63 Kleinzschochwitz	23	- 53	29	- 35	- 30	- 522	-6,6
64 Großzschochwitz	- 107	- 73	14	- 27	- 18	- 69	-1,1
OA Prohlis	- 683	- 921	362	284	568	1 478	2,5
71 Prohlis-Nord	- 122	- 169	- 1	75	79	- 49	-0,7
72 Prohlis-Süd	- 210	- 238	101	33	122	418	4,6
73 Niedersedlitz	- 131	- 193	- 1	15	20	- 413	-5,0
74 Lockwitz	18	7	6	21	- 43	- 110	-2,3
75 Leubnitz-Neuostra	12	- 174	- 24	5	81	- 214	-1,5
76 Strehlen	- 226	- 83	197	69	240	1 626	14,2
77 Reick	- 24	- 71	84	66	69	220	4,1
OA Plauen	- 387	714	988	1 087	1 064	13 165	28,4
81 Südvorstadt-West	- 218	179	333	409	594	5 095	53,6
82 Südvorstadt-Ost	189	355	385	531	369	5 239	94,8
83 Räcknitz/Zschertnitz	- 118	- 3	118	109	64	1 226	12,0
84 Kleinpestitz/Mockritz	- 59	- 68	- 39	3	9	- 340	-4,4
85 Coschütz/Gittersee	- 25	40	109	- 3	12	415	8,4
86 Plauen	- 156	211	82	38	16	1 530	18,2
OA Cotta/westliche Ortschaften <sup>3)</sup>	- 864	- 520	750	543	486	7 430	9,8
90 Cossebaude/Mobschatz/Oberwartha	.	- 18	- 27	17	- 77	- 156	-2,2
91 Cotta	26	- 7	176	78	42	1 501	18,6
92 Löbtau-Nord	- 97	84	143	103	138	2 739	47,7
93 Löbtau-Süd	9	118	317	66	117	2 751	36,0
94 Naußlitz	- 88	- 56	-	38	- 41	- 13	-0,2
95 Gorbitz-Süd	- 319	- 168	25	88	105	446	4,5
96 Gorbitz-Ost	- 190	- 122	83	54	23	356	5,0
97 Gorbitz-Nord/Neu-Omsewitz	- 266	- 218	50	91	222	150	1,7
98 Briesnitz	61	- 72	24	18	- 25	59	0,6
99 Altfranken/Gompitz	.	- 61	- 41	- 10	- 18	- 402	-11,1

Anmerkungen: <sup>1)</sup> Saldo für 2002 geschätzt

<sup>2)</sup> bezogen auf den Einwohnerbestand vom 31.12.1999

<sup>3)</sup> 1995 ohne Ortschaften

Quellen: Melderegister der LH Dresden  
Kommunale Statistikstelle



### 2.3.3 (Außen-) Wanderungssaldo ab 2000

Anteil an den Einwohnern vom 31.12.1999 in Prozent

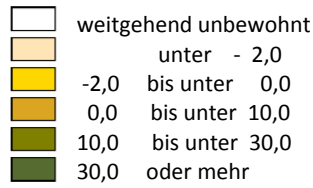

Minimum: -11,1 (Stadtteil 99)

Maximum: 96,8 (Stadtteil 15)

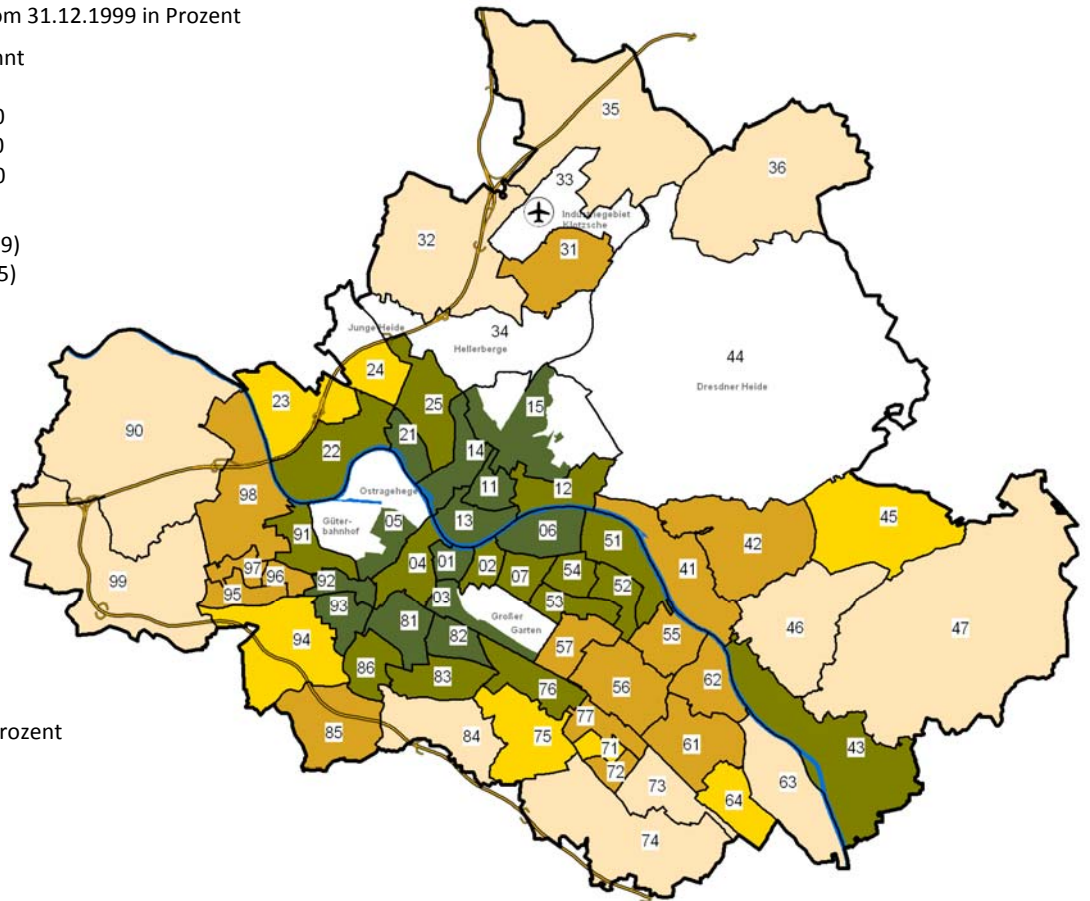

Dresden insgesamt: 13,8 Prozent

### 2.3.4 (Gesamt-) Wanderungssaldo 2014

je 1 000 Einwohner am 31.12.2013

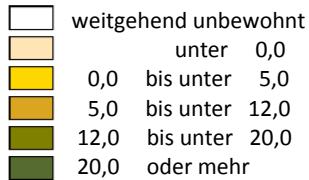

Minimum: -13,3 (Stadtteil 45)

Maximum: 65,8 (Stadtteil 05)

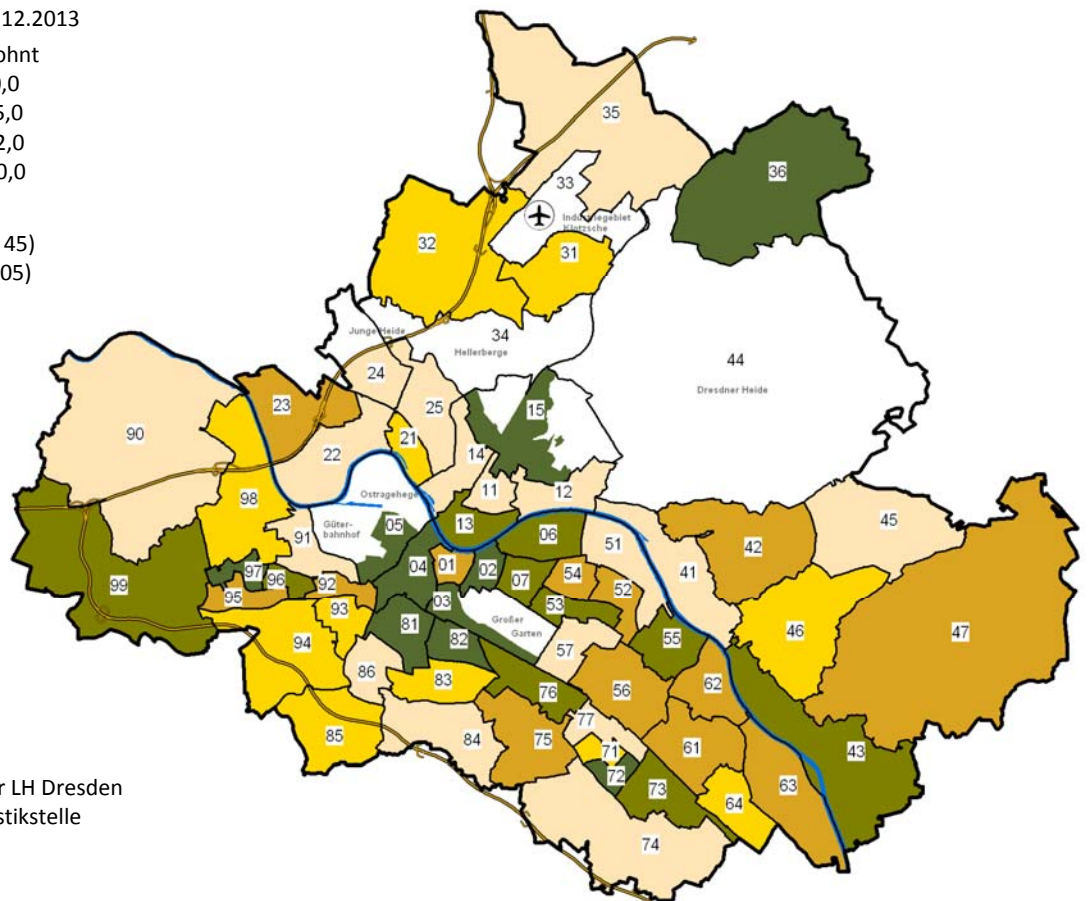

Dresden insgesamt: 7,9

Quellen: Melderegister der LH Dresden  
Kommunale Statistikstelle

### 2.3.5 Umzüge und Bevölkerungssaldi nach Stadtteilen 2014 - absolut

Stadt Ortsamtsbereich (OA) Ortschaft (OS) Stadtteil	Umzüge					Bevölkerungssaldi				
	im Stadt- teil	in den Stadtteil		aus dem Stadtteil		Binnen- wanderung	Außen- wanderung	Gesamt- wanderung	natür- lich	Gesamt- bestand
			dar. aus OA <sup>1)</sup>		dar. in OA <sup>1)</sup>					
<b>Dresden insgesamt</b>	<b>9 120</b>	<b>33 243</b>	<b>10 842</b>	<b>33 243</b>	<b>10 842</b>	-	<b>4 210</b>	<b>4 210</b>	<b>1 284</b>	<b>5 494</b>
OA Altstadt	824	4 350	834	4 178	834	172	1 286	1 458	- 548	911
01 Innere Altstadt	24	167	30	168	42	- 1	16	15	- 23	- 8
02 Pirnaische Vorstadt	76	493	133	479	117	14	114	128	- 94	34
03 Seevorstadt-Ost	94	603	87	628	133	- 25	206	181	- 90	91
04 Seevorstadt-West/Wilsdruffer Vorstadt	98	560	120	446	106	114	193	307	- 60	249
05 Friedrichstadt	204	961	139	845	100	116	362	478	- 51	427
06 Johannstadt-Nord	186	907	182	935	153	- 28	204	176	- 89	86
07 Johannstadt-Süd	142	659	143	677	183	- 18	191	173	- 141	32
OA Neustadt	1 269	4 024	1 388	4 205	1 388	- 181	113	- 68	561	492
11 Äußere Neustadt (Antonstadt)	736	1 506	451	1 580	604	- 74	- 27	- 101	247	146
12 Radeberger Vorstadt	132	563	233	566	163	- 3	- 9	- 12	115	103
13 Innere Neustadt	67	616	222	578	160	38	57	95	54	149
14 Leipziger Vorstadt	302	1 063	372	1 229	387	- 166	3	- 163	157	- 7
15 Albertstadt	32	276	110	252	74	24	89	113	- 12	101
OA Pieschen	964	3 363	1 217	3 466	1 217	- 103	9	- 94	449	355
21 Pieschen-Süd	249	892	242	960	278	- 68	88	20	161	181
22 Mickten	242	718	253	761	282	- 43	32	- 11	97	86
23 Kaditz	90	346	154	312	123	34	14	48	55	104
24 Trachau	172	476	237	416	176	60	- 104	- 44	44	0
25 Pieschen-Nord/Trachenberge	211	931	331	1 017	358	- 86	- 21	- 107	92	- 16
OA Klotzsche/nördliche Ortschaften	662	1 038	262	856	262	182	- 12	170	5	176
31 Klotzsche *	469	450	92	427	139	23	4	27	- 15	13
32 Hellerau/Wilschdorf	71	199	58	188	41	11	- 9	2	0	2
35 Weixdorf	44	158	65	154	62	4	- 17	- 13	19	6
36 Langebrück/Schönborn	78	231	47	87	20	144	10	154	1	155
OA Loschwitz/OS Schönfeld-Weißig	411	1 473	428	1 452	428	21	42	63	32	95
41 Loschwitz/Wachwitz	61	268	66	295	115	- 27	9	- 18	13	- 6
42 Bühlau/Weißer Hirsch *	157	512	143	462	130	50	28	78	4	82
43 Hosterwitz/Pillnitz	29	253	44	257	28	- 4	49	45	- 13	33
45 Weißig	95	200	72	233	77	- 33	- 44	- 77	- 2	- 79
46 Gönnsdorf/Pappritz	34	149	61	126	38	23	- 17	6	12	18
47 Schönfeld/Schullwitz	35	91	42	79	40	12	17	29	18	47

Noch: 2.3.5 Umzüge und Bevölkerungssaldi nach Stadtteilen 2014 - absolut

Stadt Ortsamtsbereich (OA) Ortschaft (OS) Stadtteil	Umzüge					Bevölkerungssaldi				
	im Stadt- teil	in den Stadtteil		aus dem Stadtteil		Binnen- wanderung	Außen- wanderung	Gesamt- wanderung	natür- lich	Gesamt- bestand
			dar. aus OA <sup>1)</sup>		dar. in OA <sup>1)</sup>					
OA Blasewitz	1 175	5 134	1 801	5 083	1 801	51	578	629	357	988
51 Blasewitz	115	549	200	595	245	- 46	42	- 4	26	23
52 Striesen-Ost	234	1 038	407	1 033	388	5	92	97	181	278
53 Striesen-Süd	74	644	212	685	262	- 41	172	131	8	139
54 Striesen-West	153	798	245	820	293	- 22	169	147	33	180
55 Seidnitz-Nord/Tolkewitz	225	729	290	640	211	89	50	139	55	195
56 Dobritz/Seidnitz	252	703	222	615	165	88	63	151	29	180
57 Gruna	122	673	225	695	237	- 22	- 10	- 32	25	- 7
OA Leuben	615	1 960	417	1 714	417	246	76	322	- 73	247
61 Leuben	220	744	116	693	125	51	82	133	- 43	89
62 Laubegast	220	576	105	476	106	100	42	142	28	169
63 Kleinzschochwitz	88	319	97	243	94	76	- 30	46	- 9	37
64 Großzschochwitz	87	321	99	302	92	19	- 18	1	- 49	- 48
OA Prohlis	885	3 125	889	3 159	889	- 34	568	534	- 92	443
71 Prohlis-Nord	90	335	148	385	150	- 50	79	29	- 18	12
72 Prohlis-Süd	170	552	242	454	160	98	122	220	- 92	128
73 Niedersedlitz	78	323	74	273	51	50	20	70	8	78
74 Lockwitz	46	262	63	246	86	16	- 43	- 27	22	- 5
75 Leubnitz-Neuostra	219	561	131	572	139	- 11	-	70	8	78
76 Strehlen	214	772	118	814	165	- 42	240	198	- 33	165
77 Reick	68	320	113	415	138	- 95	69	- 26	13	- 13
OA Plauen	960	3 617	1 295	4 006	1 295	- 389	1 064	675	212	883
81 Südvorstadt-West	199	952	293	1 138	399	- 186	594	408	66	474
82 Südvorstadt-Ost	323	945	339	1 038	279	- 93	369	276	11	284
83 Räcknitz/Zschertnitz	103	481	209	535	193	- 54	64	10	24	34
84 Kleinpestitz/Mockritz	70	286	94	312	113	- 26	9	- 17	16	- 1
85 Coschütz/Gittersee	58	298	117	310	108	- 12	12	0	41	41
86 Plauen	207	655	243	673	203	- 18	16	- 2	54	51
OA Cotta/westliche Ortschaften	1 355	5 159	2 311	5 124	2 311	35	486	521	381	904
90 Cossebaude/Mobschatz/Oberwartha	139	234	106	184	101	50	- 77	- 27	21	- 6
91 Cotta	218	756	376	818	399	- 62	42	- 20	129	109
92 Löbtau-Nord	98	835	334	875	355	- 40	138	98	100	199
93 Löbtau-Süd	263	909	303	992	398	- 83	117	34	127	161
94 Naußlitz	79	507	216	423	203	84	- 41	43	25	68
95 Gorbitz-Süd	158	531	239	571	252	- 40	105	65	- 50	15
96 Gorbitz-Ost	180	431	254	347	164	84	23	107	- 54	53
97 Gorbitz-Nord/Neu-Omsewitz	83	329	153	418	176	- 89	222	133	16	151
98 Briesnitz	105	471	235	415	221	56	- 25	31	53	83
99 Altfranken/Gompitz	32	156	95	81	42	75	- 18	57	14	71

Anmerkungen: Der Saldo Gesamtbestand ergibt sich aus dem Gesamtwanderungssaldo, dem natürlichen Saldo und Korrekturen von Amts wegen.

<sup>1)</sup> Bei den Ortsamtsbereichen Klotzsche, Loschwitz und Cotta einschl. Umzüge in die bzw. aus den benachbarten Ortschaften, bei den Ortschaften Umzüge in das benachbarte OA bzw. aus dem benachbarten OA inbegriffen

Quellen: Melderegister der LH Dresden  
Kommunale Statistikstelle

### 2.3.6 Umzüge und Bevölkerungssaldi nach Stadtteilen 2014 - in Prozent

Stadt Ortsamtsbereich (OA) Ortschaft (OS) Stadtteil	Umzüge					Bevölkerungssaldi				
	im Stadt- teil	in den Stadtteil		aus dem Stadtteil		Binnen- wanderung	Außen- wanderung	Gesamt- wanderung	natür- lich	Gesamt- bestand
			dar. aus OA <sup>1)</sup>		dar. in OA <sup>1)</sup>					
<b>Dresden insgesamt</b>	<b>1,7</b>	<b>6,2</b>	<b>2,0</b>	<b>6,2</b>	<b>2,0</b>	<b>-</b>	<b>0,8</b>	<b>0,8</b>	<b>0,2</b>	<b>1,0</b>
OA Altstadt	1,5	8,1	1,6	7,8	1,6	0,3	2,4	2,7	-1,0	1,7
01 Innere Altstadt	1,4	9,9	1,8	9,9	2,5	-0,1	0,9	0,9	-1,4	-0,5
02 Pirnaische Vorstadt	1,3	8,3	2,2	8,1	2,0	0,2	1,9	2,2	-1,6	0,6
03 Seevorstadt-Ost	1,3	8,4	1,2	8,8	1,9	-0,4	2,9	2,5	-1,3	1,3
04 Seevorstadt-West/Wilsdruffer Vorstadt	1,3	7,3	1,6	5,8	1,4	1,5	2,5	4,0	-0,8	3,3
05 Friedrichstadt	2,8	13,2	1,9	11,6	1,4	1,6	5,0	6,6	-0,7	5,9
06 Johannstadt-Nord	1,6	7,7	1,5	7,9	1,3	-0,2	1,7	1,5	-0,8	0,7
07 Johannstadt-Süd	1,2	5,4	1,2	5,6	1,5	-0,1	1,6	1,4	-1,2	0,3
OA Neustadt	2,6	8,3	2,9	8,7	2,9	-0,4	0,2	-0,1	1,2	1,0
11 Äußere Neustadt (Antonstadt)	4,2	8,7	2,6	9,1	3,5	-0,4	-0,2	-0,6	1,4	0,8
12 Radeberger Vorstadt	1,5	6,6	2,7	6,6	1,9	0,0	-0,1	-0,1	1,3	1,2
13 Innere Neustadt	0,9	8,6	3,1	8,0	2,2	0,5	0,8	1,3	0,8	2,1
14 Leipziger Vorstadt	2,4	8,6	3,0	9,9	3,1	-1,3	0,0	-1,3	1,3	-0,1
15 Albertstadt	1,1	9,7	3,8	8,8	2,6	0,8	3,1	4,0	-0,4	3,5
OA Pieschen	1,8	6,4	2,3	6,6	2,3	-0,2	0,0	-0,2	0,9	0,7
21 Pieschen-Süd	2,2	7,7	2,1	8,3	2,4	-0,6	0,8	0,2	1,4	1,6
22 Mickten	1,9	5,6	2,0	6,0	2,2	-0,3	0,3	-0,1	0,8	0,7
23 Kaditz	1,6	6,3	2,8	5,7	2,2	0,6	0,3	0,9	1,0	1,9
24 Trachau	1,7	4,6	2,3	4,0	1,7	0,6	-1,0	-0,4	0,4	0,0
25 Pieschen-Nord/Trachenberge	1,7	7,4	2,6	8,1	2,8	-0,7	-0,2	-0,8	0,7	-0,1
OA Klotzsche/nördliche Ortschaften	2,2	3,4	0,9	2,8	0,9	0,6	0,0	0,6	0,0	0,6
31 Klotzsche *	3,4	3,3	0,7	3,1	1,0	0,2	0,0	0,2	-0,1	0,1
32 Hellerau/Wilschdorf	1,1	3,2	0,9	3,0	0,6	0,2	-0,1	0,0	0,0	0,0
35 Weixdorf	0,7	2,6	1,1	2,5	1,0	0,1	-0,3	-0,2	0,3	0,1
36 Langebrück/Schönborn	1,9	5,5	1,1	2,1	0,5	3,4	0,2	3,7	0,0	3,7
OA Loschwitz/OS Schönfeld-Weißig	1,2	4,5	1,3	4,4	1,3	0,1	0,1	0,2	0,1	0,3
41 Loschwitz/Wachwitz	1,1	4,8	1,2	5,3	2,1	-0,5	0,2	-0,3	0,2	-0,1
42 Bühlau/Weißer Hirsch *	1,4	4,6	1,3	4,2	1,2	0,5	0,3	0,7	0,0	0,7
43 Hosterwitz/Pillnitz	0,8	7,4	1,3	7,5	0,8	-0,1	1,4	1,3	-0,4	1,0
45 Weißig	1,6	3,5	1,2	4,0	1,3	-0,6	-0,8	-1,3	0,0	-1,4
46 Gönnsdorf/Pappritz	0,9	3,8	1,6	3,2	1,0	0,6	-0,4	0,2	0,3	0,5
47 Schönfeld/Schullwitz	1,1	2,8	1,3	2,4	1,2	0,4	0,5	0,9	0,6	1,4

Noch: 2.3.6 Umzüge und Bevölkerungssaldi nach Stadtteilen 2014 - in Prozent

Stadt Ortsamtsbereich (OA) Ortschaft (OS) Stadtteil	Umzüge					Bevölkerungssaldi				
	im Stadt- teil	in den Stadtteil		aus dem Stadtteil		Binnen- wanderung	Außen- wanderung	Gesamt- wanderung	natür- lich	Gesamt- bestand
			dar. aus OA <sup>1)</sup>		dar. in OA <sup>1)</sup>					
OA Blasewitz	1,4	6,0	2,1	6,0	2,1	0,1	0,7	0,7	0,4	1,2
51 Blasewitz	1,1	5,4	2,0	5,9	2,4	-0,5	0,4	0,0	0,3	0,2
52 Striesen-Ost	1,6	7,2	2,8	7,1	2,7	0,0	0,6	0,7	1,3	1,9
53 Striesen-Süd	0,7	6,1	2,0	6,4	2,5	-0,4	1,6	1,2	0,1	1,3
54 Striesen-West	1,2	6,3	1,9	6,5	2,3	-0,2	1,3	1,2	0,3	1,4
55 Seidnitz-Nord/Tolkewitz	2,1	6,6	2,6	5,8	1,9	0,8	0,5	1,3	0,5	1,8
56 Dobritz/Seidnitz	1,9	5,3	1,7	4,6	1,2	0,7	0,5	1,1	0,2	1,4
57 Gruna	0,9	5,1	1,7	5,3	1,8	-0,2	-0,1	-0,2	0,2	-0,1
OA Leuben	1,6	5,0	1,1	4,4	1,1	0,6	0,2	0,8	-0,2	0,6
61 Leuben	1,9	6,3	1,0	5,8	1,1	0,4	0,7	1,1	-0,4	0,8
62 Laubegast	1,8	4,8	0,9	4,0	0,9	0,8	0,3	1,2	0,2	1,4
63 Kleinzschochwitz	1,0	3,7	1,1	2,8	1,1	0,9	-0,3	0,5	-0,1	0,4
64 Großzschochwitz	1,4	5,1	1,6	4,8	1,5	0,3	-0,3	0,0	-0,8	-0,8
OA Prohlis	1,6	5,5	1,6	5,6	1,6	-0,1	1,0	0,9	-0,2	0,8
71 Prohlis-Nord	1,5	5,6	2,5	6,5	2,5	-0,8	1,3	0,5	-0,3	0,2
72 Prohlis-Süd	2,0	6,4	2,8	5,3	1,9	1,1	1,4	2,6	-1,1	1,5
73 Niedersedlitz	1,4	5,6	1,3	4,8	0,9	0,9	0,3	1,2	0,1	1,4
74 Lockwitz	0,7	3,9	0,9	3,7	1,3	0,2	-0,6	-0,4	0,3	-0,1
75 Leubnitz-Neuostra	1,6	4,0	0,9	4,1	1,0	-0,1	0,6	0,5	0,1	0,6
76 Strehlen	2,1	7,5	1,1	7,9	1,6	-0,4	2,3	1,9	-0,3	1,6
77 Reick	1,3	6,0	2,1	7,8	2,6	-1,8	1,3	-0,5	0,2	-0,2
OA Plauen	1,8	6,6	2,4	7,4	2,4	-0,7	2,0	1,2	0,4	1,6
81 Südvorstadt-West	1,6	7,9	2,4	9,4	3,3	-1,5	4,9	3,4	0,5	3,9
82 Südvorstadt-Ost	4,1	12,0	4,3	13,2	3,5	-1,2	4,7	3,5	0,1	3,6
83 Räcknitz/Zscherntitz	1,1	4,9	2,1	5,5	2,0	-0,6	0,7	0,1	0,2	0,3
84 Kleinpestitz/Mockritz	0,9	3,9	1,3	4,2	1,5	-0,4	0,1	-0,2	0,2	0,0
85 Coschütz/Gittersee	1,0	5,2	2,0	5,4	1,9	-0,2	0,2	0,0	0,7	0,7
86 Plauen	1,8	5,7	2,1	5,8	1,8	-0,2	0,1	0,0	0,5	0,4
OA Cotta/westliche Ortschaften	1,6	6,2	2,8	6,2	2,8	0,0	0,6	0,6	0,5	1,1
90 Cossebaude/Mobschatz/Oberwartha	1,8	3,1	1,4	2,4	1,3	0,7	-1,0	-0,4	0,3	-0,1
91 Cotta	2,0	6,9	3,4	7,5	3,6	-0,6	0,4	-0,2	1,2	1,0
92 Löbtau-Nord	1,2	9,9	4,0	10,4	4,2	-0,5	1,6	1,2	1,2	2,4
93 Löbtau-Süd	2,4	8,2	2,7	8,9	3,6	-0,7	1,1	0,3	1,1	1,4
94 Naußlitz	0,9	5,6	2,4	4,7	2,2	0,9	-0,5	0,5	0,3	0,8
95 Gorbitz-Süd	1,9	6,2	2,8	6,7	3,0	-0,5	1,2	0,8	-0,6	0,2
96 Gorbitz-Ost	2,9	6,9	4,1	5,6	2,6	1,4	0,4	1,7	-0,9	0,9
97 Gorbitz-Nord/Neu-Omsewitz	1,4	5,5	2,6	7,0	3,0	-1,5	3,7	2,2	0,3	2,5
98 Briesnitz	1,0	4,3	2,2	3,8	2,0	0,5	-0,2	0,3	0,5	0,8
99 Altfranken/Gompitz	0,8	3,7	2,2	1,9	1,0	1,8	-0,4	1,3	0,3	1,7

Anmerkungen: Prozentangaben bezogen auf den Einwohnerbestand 31.12.2013

<sup>1)</sup> Bei den Ortsamtsbereichen Klotzsche, Loschwitz und Cotta einschl. Umzüge in die bzw. aus den benachbarten Ortschaften, bei den Ortschaften Umzüge in das benachbarte OA bzw. aus dem benachbarten OA inbegriffen

Quellen: Melderegister der LH Dresden  
Kommunale Statistikstelle

### 2.3.7 Wohnmobilität - Zuzüge und Umzüge (Anmeldungen) 2014

Je 1 000 Einwohner am 31.12.2013

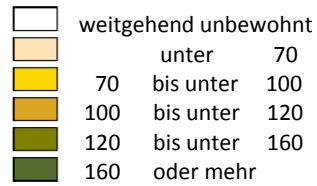

Minimum: 44 (Stadtteil 35)

Maximum: 327 (Stadtteil 82)

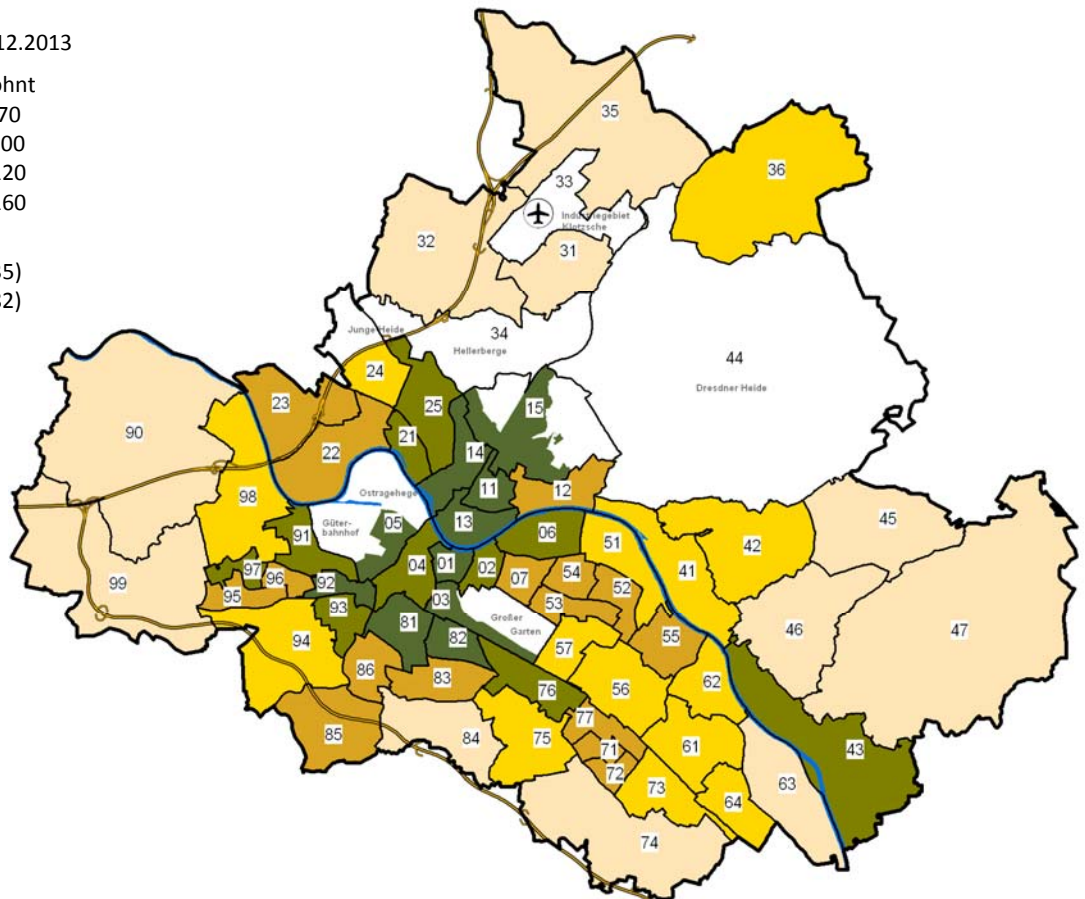

Dresden insgesamt: 117

### 2.3.8 Wohnmobilität - Fortzüge und Umzüge (Abmeldungen) 2014

je 1 000 Einwohner am 31.12.2013

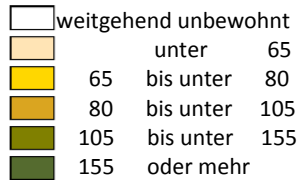

Minimum: 39 (Stadtteil 47)

Maximum: 292 (Stadtteil 82)

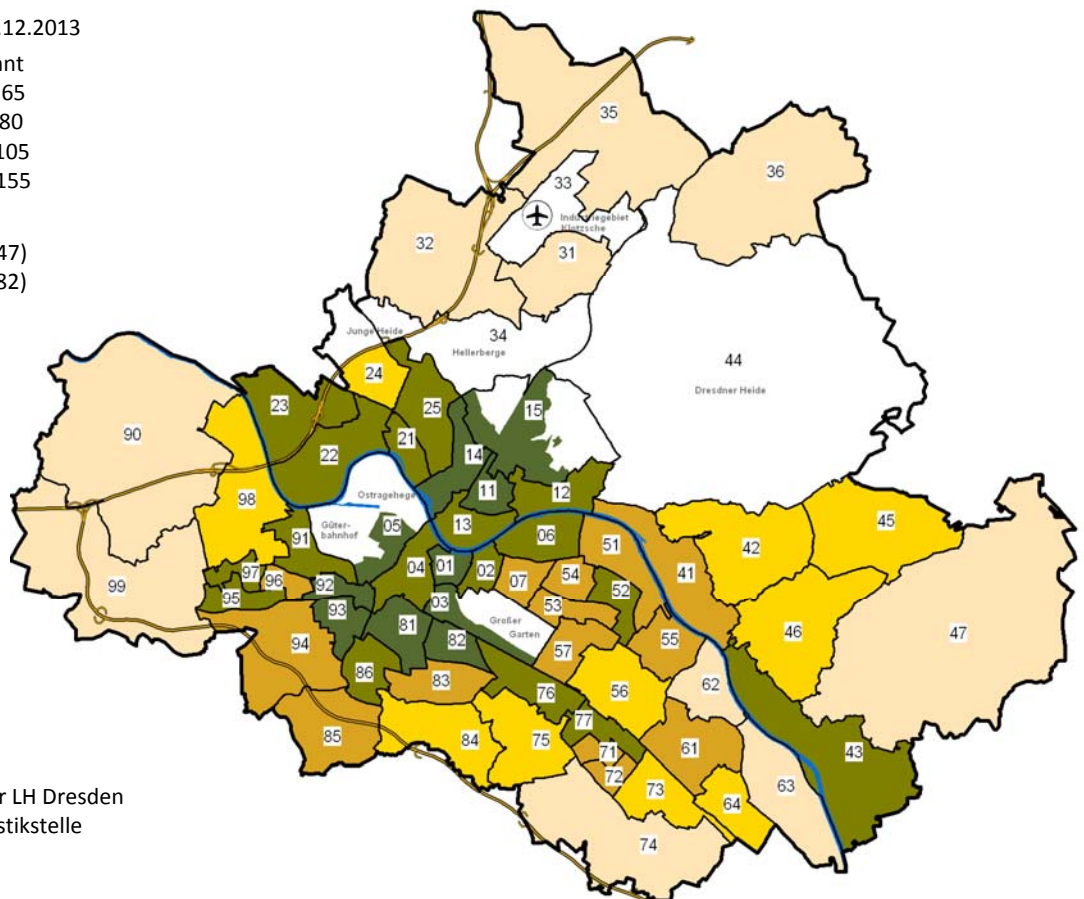

Dresden insgesamt: 109

Quellen: Melderegister der LH Dresden  
Kommunale Statistikstelle

# Statistische Veröffentlichungen

	<b>Stand</b>	<b>Preis Druck in Euro</b>	<b>Preis PDF-Datei</b>
Faktum Dresden - Die Sächsische Landeshauptstadt in Zahlen	31.12.2013	kostenlos	kostenlos
Dresden in Zahlen (quartalsweise)		kostenlos	kostenlos

<b>Statistische Jahrbücher</b>			
Dresden in Zahlen 2002	31.12.2002	9,00	-

<b>Sonderveröffentlichungen (Auswahl)</b>			
125 Jahre Statistik in Dresden	1999	6,00	kostenlos
Stadtplan Dresden - Sonderausgabe mit kleinräumiger Gliederung	2004	3,00	-
Bürgerentscheid Krankenhäuser Dresden-Friedrichstadt und Neustadt	29.01.2012	5,00	kostenlos

<b>Statistische Mitteilungen</b>			
Arbeit und Soziales 2014	31.12.2014	10,00	kostenlos
Bevölkerungsprognose 2015	30.06.2015	5,00	kostenlos
Bevölkerung und Haushalte 2014	31.12.2014	12,00	kostenlos
Bauen und Wohnen 2014	31.12.2014	8,00	kostenlos
Bevölkerungsbewegung 2014	31.12.2014	10,00	kostenlos
Dresden und das Umland 2002 bis 2007	31.12.2007	12,00	kostenlos
Gebäude und Wohnungszählung 2011	09.05.2011	-	kostenlos
Stadtteilkatalog 2014	31.12.2014	-	kostenlos

<b>Umfragen</b>			
Kommunale Bürgerumfrage 2014 - Tabellenteil	Apr. 2014	12,00	kostenlos
Kommunale Bürgerumfrage 2014 - Hauptaussagen	Apr. 2014	12,00	kostenlos

<b>Wahlen</b>			
Bundestagswahl 2013 - Ergebnisse in Dresden	22.09.2013	8,00	kostenlos
Europawahl/Kommunalwahl 2014 - Ergebnisse in Dresden	25.05.2014	12,00	kostenlos
Landtagswahl 2014 - Ergebnisse in Dresden	31.08.2014	8,00	kostenlos
Oberbürgermeisterwahl 2015 in Dresden	07.06/05.07.2015	8,00	kostenlos

Sachdaten auf Datenträgern	Preis in Euro	Format
Hausnummernverzeichnis	40,00	EXCEL
Straßenabschnittsdatei - Straßenverzeichnis Dresden	kostenlos	EXCEL
Straßenabschnittsdatei - Straßenverzeichnis Dresden - Update	kostenlos	EXCEL
Straßenschlüsseldatei	18,00	EXCEL
Altersstrukturabelle Bevölkerungsbestand nach statistischen Bezirken und 9 Altersgruppen	40,00	EXCEL
Gebäudebestand nach statistischen Bezirken	40,00	EXCEL
Auftragsrecherche je Datenfeld	0,05	EXCEL
Recherchengrundgebühr	10,00	

Auszüge aus statistischen Unterlagen	Format	Preis Druck in Euro	Preis PDF-Datei
je Seite schwarz-weiß-Kopie	DIN A4	1,00	kostenlos
je Seite schwarz-weiß-Kopie	DIN A3	2,00	kostenlos

Veröffentlichungen von Sachkarten auf Anfrage nach Aufwand	
<b>Personalkosten</b>	
je angefangene halbe Stunde	20,00

#### Entgeltbefreiungen:

Bundesrepublik Deutschland  
 Freistaat Sachsen  
 kommunale Körperschaften  
 in gegenseitiger Entgeltbefreiung  
 Schulen in kommunaler und freier Trägerschaft

#### Rabatte (außer Stadtplan und Recherchen)

Sachdatenbereitstellung zum Preis über 150,00 EUR

Schüler 50 Prozent  
 Studenten 50 Prozent  
 50 Prozent je Datenfeld

#### Postanschrift:

Landeshauptstadt Dresden  
 Kommunale Statistikstelle  
 Postfach 12 00 20  
 01001 Dresden



#### Besucheranschrift:

Ostra-Allee 11, 2. Etage  
 01067 Dresden

#### Öffnungszeiten

Mo, Fr 9 bis 12 Uhr  
 Di, Do 9 bis 12 Uhr und 13 bis 16 Uhr  
 Mi geschlossen

**Telefon** (03 51) 4 88 11 00  
**Fax** (03 51) 4 88 69 13  
**E-Mail** statistik@dresden.de  
**Internet** <http://www.dresden.de/statistik>

Stand: April 2016 - Preisliste Nr. 3/2016



## Impressum

Herausgeberin:  
Landeshauptstadt Dresden  
Der Oberbürgermeister

Kommunale Statistikstelle  
Telefon (03 51) 4 88 11 00  
Telefax (03 51) 4 88 69 13  
E-Mail statistik@dresden.de

Amt für Presse- und Öffentlichkeitsarbeit  
Telefon (03 51) 4 88 23 90  
Telefax (03 51) 4 88 22 38  
E-Mail presse@dresden.de

Postfach 12 00 20  
01001 Dresden  
www.dresden.de

Zentraler Behördenruf 115 – Wir lieben Fragen

Redaktion: Kommunale Statistikstelle  
Titelfotos: Frank Exß, Sylvio Dittrich, Andreas Tampe

Redaktionsschluss: April 2016

Kein Zugang für verschlüsselte elektronische Dokumente.  
Elektronische Dokumente mit qualifizierter elektronischer  
Signatur können über ein Formular unter [www.dresden.de/kontakt](http://www.dresden.de/kontakt)  
eingereicht werden. Dieses Informationsmaterial  
ist Teil der Öffentlichkeitsarbeit der Landeshauptstadt  
Dresden. Es darf nicht zur Wahlwerbung benutzt werden.  
Parteien können es jedoch zur Unterrichtung ihrer Mitglieder  
verwenden.