



Dresden.
DIGITAL



Statistische Mitteilungen

Bevölkerungsbewegung 2010

Vorbemerkungen

Aus datenschutzrechtlichen und fachstatistischen Gründen werden für einige Tabellen folgende Stadtteile anderen hinzugefügt:

33	Flughafen/Industriegebiet Klotzsche	zu	31	Klotzsche
34	Hellerberge	zu	31	Klotzsche
44	Dresdner Heide	zu	42	Bühlau/Weißer Hirsch

Gebiete, zu denen Stadtteile hinzugefügt wurden, sind mit "*" gekennzeichnet.

Gender Mainstreaming: alle verfügbaren Daten wurden geschlechterbezogen aufgeschlüsselt. Falls Daten nicht nach Geschlecht differenziert ausgewiesen sind, standen sie zur Auswertung nicht zur Verfügung.

Zeichenerklärung

- Nichts vorhanden (genau Null)
- 0 Weniger als die Hälfte von 1 in der letzten besetzten Stelle
- . Zahlenwert unbekannt oder geheim zu halten
- x Tabellenfeld gesperrt, da Aussage nicht sinnvoll
- davon Aufgliederung einer Gesamtmenge in alle Teilmengen
- darunter nur einzelne Teilmengen werden aufgeführt
- Stand: wenn nicht anders angegeben, gilt als Stichtag der 31.12. des entsprechenden Jahres

Karten: cardo WebGis unter Nutzung von Apache FOP

Inhalt

Vorbemerkungen/Zeichenerklärung	2
Definitionen	5
Überblick	6
<hr/>	
1 Bevölkerung	8
Bevölkerungsentwicklung 1603 bis 2010	8
Bevölkerungsentwicklung 1989 bis 2010 laut Melderegister	10
Grafik: Bevölkerungsentwicklung 1982 bis 2010 zum heutigen Gebietsstand	10
Bevölkerung am Ort der Hauptwohnung nach Stadtteilen 1990 bis 2010	11
Karte: Bevölkerungsbestand - Änderung zu 1990 und zu 2009	13
Bevölkerung am Ort der Hauptwohnung nach Geschlecht und 5 Altersgruppen 1990 bis 2010	14
Grafik: Bevölkerungsentwicklung nach 6 Altersgruppen in Prozent	14
Bevölkerung am Ort der Hauptwohnung nach Stadtteilen, Wohndauer und Durchschnittsalter	15
Karte: Durchschnittsalter / Neubezüge	17
<hr/>	
2 Gesamtstädtische Bevölkerungsbewegungen	18
Natürliche Bevölkerungsbewegung	18
Natürliche Bevölkerungsbewegung 1986 bis 2010	18
Grafik: Lebendgeborene und Gestorbene seit 1962	18
Lebendgeborene und Gestorbene nach Geschlecht und Staatsangehörigkeit 1990 bis 2010	19
Lebendgeborene und Gestorbene 1990 bis 2010 - Indikatoren	19
Geborene und Geburten in Dresden 1980 bis 2010	20
Grafik: Anteil an Mehrlingsgeburten 1982 bis 2010 in Prozent	20
Zusammengefasste Geburtenziffern und Durchschnittsalter der Mütter 1957 bis 2010	21
Grafik: Entwicklung der zusammengefassten Geburtenziffer 1958 bis 2010	22
Grafik: Durchschnittsalter Dresdner Mütter 1958 bis 2010	22
Grafik: Anteil jüngerer und älterer Mütter an der Gesamtfertilität in Prozent	22
Lebendgeborene nach Religionszugehörigkeit und Nationalität der Mutter 2003 bis 2010	23
Gestorbene im ersten Lebensjahr 1990 bis 2010	24
Grafik: Säuglingssterblichkeit in Dresden seit 1953	24
Sterbefälle nach ausgewählten Todesursachen und Geschlecht 1993 bis 2010	25
Selbsttötungen 1902 bis 2010	26
Grafik: Selbsttötungen bezogen auf Gestorbene gleichen Geschlechts	26
Eheschließungen und durchschnittliches Heiratsalter nach bisherigem Familienstand 1995 bis 2010	27
Ehescheidungen 1995 bis 2010	27

Zuzüge und Fortzüge	28
Entwicklung der Wanderungen 1990 bis 2010	28
Grafik: Wanderungen	28
Wanderungssaldi 1990 bis 2010	29
Grafik: Wanderungssaldi	29
Wanderungen 2010	30
Grafik: Fort- und Zuzüge bezogen auf die jeweilige Bevölkerung zum Jahresanfang	30
Zugezogene nach 9 Altersgruppen 1990 bis 2010	31
Grafik: Zugezogene prozentual zur Bevölkerung am Jahresanfang nach Altersgruppen	31
Fortgezogene nach 9 Altersgruppen 1990 bis 2010	32
Grafik: Fortgezogene zur Bevölkerung am Jahresanfang nach Altersgruppen	32
Wanderungssaldo nach 9 Altersgruppen 1990 bis 2010	33
Grafik: Wanderungssaldo zur Bevölkerung am Jahresanfang nach Altersgruppen	33
Zugezogene nach 9 Altersgruppen und nach Herkunftsgebieten 1990 bis 2010	34
Fortgezogene nach 9 Altersgruppen und nach Zielgebieten 1990 bis 2010	35
Wanderungssaldo nach 9 Altersgruppen und nach Gebieten 1990 bis 2010	36
Zu- und Fortgezogene bezüglich ausgewählter Gemeinden des Umlandes 1990 bis 2010	37
Grafiken: Fortgezogene, Zugezogene, Wanderungssaldo nach Gebieten	38-44
3 Kleinräumige Bevölkerungsbewegungen	45
Natürliche Bevölkerungsbewegung	45
Lebendgeborene und allgemeine Geburtenziffer nach Stadtteilen 1995 bis 2010	45
Gestorbene und Gestorbenenüberschuss nach Stadtteilen 1995 bis 2010	47
Karte: Allgemeine Geburtenziffer / Geburtenüberschuss / Geburtendefizit	49
Zuzüge, Fortzüge und Umzüge	50
Wanderungen über Ortsamtsgrenzen und innerhalb der Ortsamtsbereiche 2010	50
Grafik: Wanderungen über Ortsamtsgrenzen - Saldi in Prozent	50
Zu- und Fortgezogene nach Stadtteilen 1995 bis 2010	51
(Außen-)Wanderungssaldo nach Stadtteilen 1995 bis 2010	53
Karte: (Außen-) Wanderungsgesamtsaldo ab 2000 und (Gesamt-) Wanderungssaldo	55
Umzüge und Bevölkerungssaldi nach Stadtteilen 2010 - absolut	56
Umzüge und Bevölkerungssaldi nach Stadtteilen 2010 - in Prozent	58
Umgezogene nach 9 Altersgruppen 1993 bis 2010	60
Karte: Wohnmobilität / Zuzüge und Umzüge / Fortzüge und Umzüge	61
Anhang	62
Übersicht über die Stadtteile	62

Definitionen

Amtliche Bevölkerungszahlen

Diese werden vom Statistischen Landesamt Sachsen auf der Grundlage der Fortschreibung vom 03.10.1990 herausgegeben. Die aus dem Melderegister des Einwohner- und Standesamtes ermittelten Zahlen weichen geringfügig von den amtlichen Bevölkerungszahlen ab.

Bevölkerung am Ort der Hauptwohnung

Zur Bevölkerung am Ort der Hauptwohnung gehören diejenigen Personen, die im betreffenden Gebiet ihre alleinige Wohnung bzw. ihre Hauptwohnung im Sinne des § 12 des Melderechtsrahmengesetzes vom 16. August 1980 (BGBl. I S. 1429) haben. Nach § 12 des Melderechtsrahmengesetzes ist die Hauptwohnung die vorwiegend benutzte Wohnung. Hauptwohnung einer verheirateten Person, die nicht dauernd getrennt von ihrer Familie lebt, ist die vorwiegend benutzte Wohnung der Familie. In Zweifelsfällen ist die vorwiegend benutzte Wohnung dort, wo der Schwerpunkt der Lebensbeziehung liegt.

Wohnberechtigte Bevölkerung

Zur wohnberechtigten Bevölkerung zählen diejenigen Personen, die im betreffenden Gebiet eine Wohnung haben, unabhängig davon, ob es sich um eine Haupt- oder Nebenwohnung handelt.

Ausländer

Alle Personen, die nicht Deutsche im Sinne des Art. 116 Abs. 1 des Grundgesetzes (GG) sind. Dazu zählen auch die Staatenlosen und die Personen mit ungeklärter Staatsangehörigkeit. Deutsche, die zugleich eine fremde Staatsangehörigkeit besitzen, gehören nicht zu den Ausländern.

Allgemeine Fruchtbarkeitsziffer

Die Kennziffer wird berechnet:
 $\text{Anzahl der Lebendgeborenen} \cdot 1\,000 / \text{Anzahl der Frauen im Alter von 15 bis 44 Jahren (fruchtbares Alter)}$.

Zusammengefasste Geburtenziffer

Die Kennziffer ist die Summe der altersspezifischen Geburtenziffern (Lebendgeborene pro 1 000 bezogen auf die weibliche Bevölkerung des jeweiligen Geburtsjahrganges, bis 1989 zum Jahresanfang, ab 1990 Jahresdurchschnitt).

Fortgezogene Personen

Personen, die ihre Hauptwohnung nach außerhalb der Stadt Dresden abgemeldet haben.

Zugezogene Personen

Personen, die ihre Hauptwohnung von außerhalb in die Stadt Dresden angemeldet haben.

Umgezogene Personen

Personen, die ihre Hauptwohnung innerhalb der Stadt Dresden geändert haben.

Lebendgeborene/Totgeborene

Lebendgeborene sind alle Kinder, bei denen entweder das Herz geschlagen oder die Nabelschnur pulsiert oder die natürliche Lungenatmung eingesetzt hat. Die übrigen Kinder werden als Totgeborene registriert (Mindestgewicht 1 000 g).

Auf dem Gebiet der DDR galten bis zum 2. Oktober 1990 Kinder als Lebendgeborene, wenn mindestens zwei der oben genannten Merkmale vorhanden waren.

Todesursachen

Die Klassifikation der Todesursachen erfolgte bis 1997 nicht nach der ICD 10 (Internationale statistische Klassifikation der Krankheiten und verwandter Gesundheitsprobleme, 10. Revision), sondern nach ihrem Äquivalent in der ICD-9.

Auch 2010 wurden mehr Dresdner geboren als starben. Dies ist schon das fünfte Jahr in Folge. Die Zahl der Geborenen stieg um 310 auf 5 819, die der Gestorbenen sank dagegen um 130 auf 4 903. Dies führte zu einer Erhöhung des Geburtenüberschusses von 576 auf 916, was der dritthöchste Wert nach 1932 (1933: Umstellung der Geborenenstatistik auf die Wohnbevölkerung) ist. Erstmals seit Kriegsende gab es 2010 auch beim weiblichen Bevölkerungsteil einen Geborenenüberschuss (+157). Die letzten fünf Jahre waren übrigens die einzigen Jahre nach 1966, die für Dresden überhaupt einen Geburtenüberschuss brachten. Allerdings ist die Geborenenzahl um ein Viertel niedriger als jene von Mitte der 60-er Jahre.

Der Geburtenanstieg der letzten Jahre ist nicht nur auf eine höhere Zahl von Frauen im gebärfähigen Alter zurückzuführen. Die zusammengefasste Geburtenziffer erreichte mit 1,51 fast den Wert des letzten „echten DDR-Jahres“ (1988: 1,58). Das ist aber trotzdem deutlich unter dem für eine einfache Reproduktion der Bevölkerung nötigen Wert von 2,1, der in Dresden nur 1961 bis 1966 sowie 1978 und 1980 erreicht wurde. Das Durchschnittsalter der Mütter übertraf wie im Vorjahr die 30. Fast jedes fünfte Neugeborene hatte eine Mutter, die 35 Jahre oder älter war. Von ausländischen Müttern wurden 377 Kinder geboren, darunter 137, die nicht die deutsche Staatsbürgerschaft erhielten.

Von den 5 735 Geburten waren 101 Mehrlingsgeburten (darunter zweimal Drillinge), 15 mehr als im Vorjahr und damit die höchste Zahl seit dem Zweiten Weltkrieg. Der Anteil von Mehrlingsgeburten lag seit 1950 bis 1992 meist zwischen 0,8 und 1,0 Prozent und stieg seitdem deutlich an. 2010 betrug er 1,8 Prozent und war damit doppelt so hoch wie zu DDR-Zeiten.

Mehr als drei Viertel der deutschen Mütter von Neugeborenen gehörten keiner Kirche oder religiösen Gemeinschaft an, knapp 18 Prozent waren Mitglied der Evangelischen Kirche in Deutschland, vier Prozent römisch-katholisch. Von den ausländischen Müttern (sieben Prozent aller Mütter) waren 54 Prozent gemeinschaftslos, mehr als jede siebente gehörte einer islamischen Religionsgemeinschaft an.

Für eine kleinräumige Betrachtung ist die allgemeine Fruchtbarkeitsziffer (AFZ), die die Geburtenzahl auf 1 000 Frauen im Alter von 15 bis 44 Jahren bezieht, gut geeignet. Sie betrug in Dresden 58, einige Stadtteile hatten aber wie üblich stark abweichende Werte. Eine AFZ von über 70 konnte für Mickten, Trachau, Striesen-Ost und Bühlau/Weißer Hirsch errechnet werden. Am anderen Ende mit unter 40 lagen die Stadtteile der Innenstadt (besonders die östliche Seevorstadt) und die östliche Südvorstadt (Studenten!). Auch die Ortschaft Schönfeld-Weißig hatte eine um fast 30 Prozent niedrigere Geburtenfreudigkeit als die Gesamtstadt.

Der Anteil von Geborenen von nicht miteinander verheirateten Eltern hatte 2010 mit 59 Prozent einen neuen Höchststand erreicht. In den letzten Jahren der DDR lag er bei etwa 33 Prozent.

Es starben deutlich mehr Einwohner als geboren wurden im gesamten Ortsamtsbereich Altstadt sowie in Leuben, Großschachwitz, Prohlis, Gorbitz-Süd und -Ost. Umgekehrt verzeichneten einen deutlichen Geborenenüberschuss die gesamten Ortsamtsbereiche Neustadt und Pie-

schen sowie Striesen, Laubegast, die Südvorstadt, Plauen, Cotta und Löbtau.

17 Dresdner Säuglinge starben im Vorjahr vor ihrem 1. Geburtstag. Bezogen auf 1 000 Lebendgeborene errechnet sich somit die Säuglingssterblichkeit auf 2,9. Der Durchschnitt der letzten Dekade lag bei 3,1, betrug also weniger als ein Drittel des Durchschnitts der letzten 10 DDR-Jahre.

Die Zahl der durch Krankheit Gestorbenen nahm gegenüber 1993 um 16 Prozent ab, die der aus äußeren Ursachen Gestorbenen um 39 Prozent. Die Zahl der Selbsttötungen nahm gegenüber den letzten Jahren zu, lag aber trotzdem deutlich niedriger als zu Beginn und Mitte der 1990-er Jahre und erst recht als zu DDR-Zeiten. Bezogen auf Gestorbene gleichen Geschlechts starben 2010 durch Selbsttötung bei den Frauen 0,7 und bei den Männern 2,5 Prozent. In den 1980-er Jahren lagen die Zahlen noch bei 1,7 bzw. 3 Prozent. Die meisten Suizide gab es in Dresden 1934.

Den größten Rückgang gegenüber 1993 bei den Todesursachen durch Krankheit gab es bei Diabetes und den Krankheiten des Kreislaufsystems (um 58 bzw. 31 Prozent), während die Zahl der Krebstoten stagnierte.

2010 wurden in Dresden 2 029 Ehen geschlossen. Das war die höchste Zahl seit 1991. Damals wurden in Dresden 1 577 Eheschließungen registriert, im Vorjahr waren es 1 987. Nur jede 12. Eheschließung erfolgte mit oder unter Ausländern – einer der geringsten Anteile der letzten 14 Jahre. Das durchschnittliche (Erst-)Heiratsalter blieb weiter hoch, es lag 2010 wie im Vorjahr bei fast 31 (Frauen) bzw. über 33 (Männer) Jahren.

1 043 Ehen wurden im vergangenen Jahr geschieden. Das ist gegenüber dem Vorjahr ein minimaler Zugang um 46 und liegt damit im langjährigen Durchschnitt. Fast jedes sechste geschiedene Paar hatte dabei schon die Silberhochzeit hinter sich. 1995 war es nur jedes 24-ste.

Nachdem 2005 und 2006 durch die Einführung der Zweitwohnungssteuer zum 1. Januar 2006 im Zusammenwirken mit der Fortgeltung der Zahlung von Umzugsbeihilfe für Studenten deutlich höhere Zuzugszahlen als in den Vorjahren zu verzeichnen waren, gingen sie 2007 zurück, stiegen aber 2008 und 2009 wieder an und erreichten im letzten Jahr durch geringen Rückgang mit 26 593 den vierthöchsten Wert. Gleichzeitig sank aber auch die Zahl der Fortgezogenen um 1 863 auf 21 511, so dass der weiterhin deutlich positive Wanderungssaldo auf 5 082 anstieg. Damit ist 2010 nach den Ausnahmejahren 2005 bis 2007 das Jahr mit dem höchsten Wanderungsgewinn seit 1981.

Der Wanderungszuwachs konzentrierte sich auf die jungen Erwachsenen (18- bis 24-Jährige), deren Zahl dadurch um etwa neun Prozent zunahm, während Familien mit Kindern, insbesondere mit Vorschulkindern, mehr fort- als zuzogen. Dabei ist aber nach Jahren des zunehmenden Verlustes ein deutlicher Rückgang der Fortzüge festzustellen, bei den Vorschulkindern um neun, bei der zugehörigen „Elterngeneration“ (25- bis 44-Jährige) sogar um zehn Prozent. Auch im Alter von 45 bis 59 Jahren nahm der Wegzug um über zehn Prozent ab, wobei hier aber die Absolutzahlen deutlich niedriger sind.

Das anhaltende Wanderungsplus in der Gesamtbilanz ist vor allem der Anziehungskraft Dresdens für die Sachsen einschließlich des Umlands und die Bewohner der anderen neuen Bundesländer zu verdanken. Der Zuzug aus den neuen Ländern ging bei den jungen Erwachsenen aber 2010 deutlich erkennbar zurück, was vor allem dem Geburtenrückgang Anfang der 1990-er Jahre im Osten zuzuschreiben ist. Bezüglich des nahen Umlandes blieb der Saldo ausgeglichen. Vom Fortzug aus Dresden profitierten besonders die Städte Freital und Radebeul (bei letzterer aber mit abnehmender Tendenz) sowie die Gemeinden Bannewitz und Moritzburg. Über die letzten 20 Jahre summierte sich der Verlust gegenüber Freital auf 4 623, gegenüber Bannewitz auf 4 087 und zu Radebeul auf 3 697.

Erstmals nach drei Jahren Defizit gab es 2010 zum Ausland wieder einen positiven Wanderungssaldo. Aus dem Ausland zogen 3 759 Ausländer und 602 Deutsche zu, ins Ausland meldeten sich 2 812 Ausländer, aber 1 012 Deutsche ab. Der Negativsaldo bei den Deutschen ist überwiegend den Frauen zuzuordnen (158 Männer und 252 Frauen), während der positive Saldo bei den Ausländern (+947) zu 54 Prozent auf die Männer zurückzuführen ist.

Die Zahl der Fortzüge in die alten Bundesländer nahm weiter ab. Der Fortzugsüberschuss betrug hier 2010 nur noch 140 Personen, der niedrigste Wert seit 1997. Abgenommen haben die Verluste vor allem bei den unter 6-Jährigen und den 25- bis 44-Jährigen. Nach dem Vorjahr zum zweiten Mal seit 1995 gab es einen positiven Saldo bei den 18- bis 24-Jährigen. Mit +444 ist er noch einmal angestiegen auf seinen bisher höchsten Wert. Das langjährige Plus bei den über 60-Jährigen setzte sich fort.

2010 hatte vor allem wegen des hohen Außenzuzugs kein Ortsamtsbereich (als Ganzes) Wanderungsverluste zu beklagen.

Die größten Außenwanderungsgewinne verzeichneten die Altstadt (besonders Innere Altstadt und Friedrichstadt), Teile der Neustadt (besonders Albertstadt, Leipziger Vorstadt und Innere Neustadt), die Südvorstadt und Löbtau, also vor allem Stadtteile mit hohem Studentenanteil. Höheren Außenwegzug als Zuzug von außen hatte wieder vor allem der Stadtrand.

Bei den innerstädtischen Umzügen setzten sich die seit 1998 rückläufigen Tendenzen (nach einer „Pause“ 2007) fort. 2010 zogen ein Drittel weniger um als 1998. Bei den 18- bis 24-Jährigen änderte fast jeder Fünfte seine Anschrift. Durch Umzug innerhalb der Stadt gewannen besonders die Ortsamtsbereiche Neustadt, vor allem die Innere Neustadt und die Albertstadt, sowie Leuben (Klein- und Großschachwitz), dazu Gorbitz-Ost und Prohlis-Süd. Letzteres gewann besonders durch den Einzug ehemaliger Bewohner aus den „Sternhäusern“ in Niedersedlitz. Andererseits verloren die Stadtteile Seidnitz-Nord/Tolkewitz, Strehlen („Am Koitschgraben“) und Niedersedlitz („Sternhäuser“) Einwohner. Aber auch Löbtau und die Südvorstadt verloren durch Binnenwanderung, diese vor allem durch Wegzug aus den Studentenwohnheimen in Wohngemeinschaften der Neustadt.

Ihren hohen Sterbefallüberschuss konnte vor allem die Altstadt, aber auch Prohlis-Süd und Gorbitz-Ost durch einen Wanderungsgewinn mehr als wettmachen.

1 Bevölkerung

■ Bevölkerungsentwicklung 1603 bis 2010

Volkszählung ¹⁾	Einwohner ²⁾			jährliche Änderung Prozent ³⁾	Dresdner von 100 Einwohnern in Sachsen ⁴⁾
	insgesamt	davon			
		männlich	weiblich		
0	1	2	3	4	5
16.12.1603	14 793				
1699	21 298			0,38	
14.06.1727	46 472			2,93	
März 1755	63 209			1,11	
04.12.1772	45 000 s			-0,92	
Juni 1800	61 794			0,51	
Juni 1805	60 784			-0,33	
Juni 1806	55 711			-8,35	
Juni 1813	51 175			-1,21	
Juni 1815	57 321			5,83	4,86
Juni 1818	57 689			0,21	4,74
Juni 1830	68 886	33 851	35 035	1,49	4,91
03.07.1832	71 399	35 088	36 311	1,81	4,58
01.12.1834	73 614	36 374	37 240	2,18	4,61
01.12.1840	82 014	40 368	41 646	1,82	4,81
03.12.1846	89 327	42 275	47 052	1,43	4,86
03.12.1852	104 199	49 442	54 757	2,60	5,24
03.12.1858	117 750	55 893	61 857	2,06	5,55
03.12.1864	145 728	69 907	75 821	3,62	6,24
01.12.1871	177 040	86 093	90 947	2,82	6,93
01.12.1875	197 295	97 985	99 310	2,75	7,15
01.12.1880	220 818	105 896	114 922	2,28	7,43
01.12.1885	246 088	116 469	129 619	2,19	7,73
01.12.1890	276 522	132 435	144 087	2,36	7,89
02.12.1895	336 440	164 374	172 066	3,03	8,88
01.12.1900	396 146	190 699	205 447	2,26	9,43
01.12.1905	516 996	244 455	272 541	1,62	11,47
01.12.1910	548 308	257 436	290 872	1,18	11,41
01.12.1916	528 732	223 793	304 939	-0,71	11,90
05.12.1917	512 847	211 186	301 661	-3,00	11,81
08.10.1919	529 329	240 054	289 275	1,74	11,35
16.06.1925	619 157	285 574	333 583	0,92	12,40
16.06.1933	649 252	299 994	349 258	0,46	12,49
17.05.1939	629 713	281 379	348 334	-0,51	12,04
Januar 1945	567 000 s			-1,83	
April 1945	368 519				
Mai 1945	397 676				
01.12.1945	454 249	179 213	275 036	-21,8 ⁵⁾	8,65
29.10.1946	467 966	.	.	2,51	8,42
31.08.1950	494 187	207 627	286 560	0,82	8,41
31.12.1964	503 859	223 346	280 513	0,32	9,22
01.01.1971	502 432	222 548	279 884	-0,03	9,27
31.12.1981	521 060	237 913	283 147	0,33	10,11
31.12.1987	521 205	242 087	279 118	0,00	10,36
31.12.1988	518 057	241 841	276 216	-0,60	10,33
31.12.1989	501 417	234 291	267 126	-3,21	10,23

Bevölkerungsentwicklung 1603 bis 2010

Volkszählung ¹⁾	Einwohner ²⁾			jährliche Änderung Prozent ³⁾	Dresdner von 100 Einwohnern in Sachsen ⁴⁾
	insgesamt	davon			
		männlich	weiblich		
0	1	2	3	4	5
03.10.1990 ⁶⁾	493 174	230 275	262 899	-2,19	10,28
31.12.1990	490 571	228 981	261 590	-2,16	10,30
31.12.1991	485 132	227 437	257 695	-1,31	10,37
31.12.1992	481 676	227 130	254 546	-0,71	10,38
31.12.1993	479 273	227 235	252 038	-0,50	10,40
31.12.1994	474 443	226 464	247 979	-1,01	10,35
31.12.1995	469 110	225 218	243 892	-1,12	10,27
31.12.1996	461 303	221 813	239 490	-1,66	10,15
31.12.1997	459 222	221 074	238 148	-1,66	10,15
31.12.1998	452 827	217 738	235 089	-1,39	10,09
01.01.1999	478 310	230 214	248 096	-1,03	10,65
31.12.1999	476 668	229 565	247 103	-0,34	10,69
31.12.2000	477 807	230 217	247 590	0,24	10,80
31.12.2001	478 631	230 806	247 825	0,17	10,92
31.12.2002	480 228	232 021	248 207	0,33	11,04
31.12.2003	483 632	234 239	249 393	0,71	11,19
31.12.2004	487 421	236 711	250 710	0,78	11,35
31.12.2005	495 181	241 186	253 995	1,59	11,59
31.12.2006	504 795	246 441	258 354	1,94	11,88
31.12.2007 ⁷⁾	507 513	247 496	260 017	0,54 ⁷⁾	12,03
31.12.2008	512 234	250 131	262 103	0,93	12,22
31.12.2009	517 052	252 919	264 133	0,94	12,40
31.12.2010	523 058	256 539	266 519	1,16	12,61

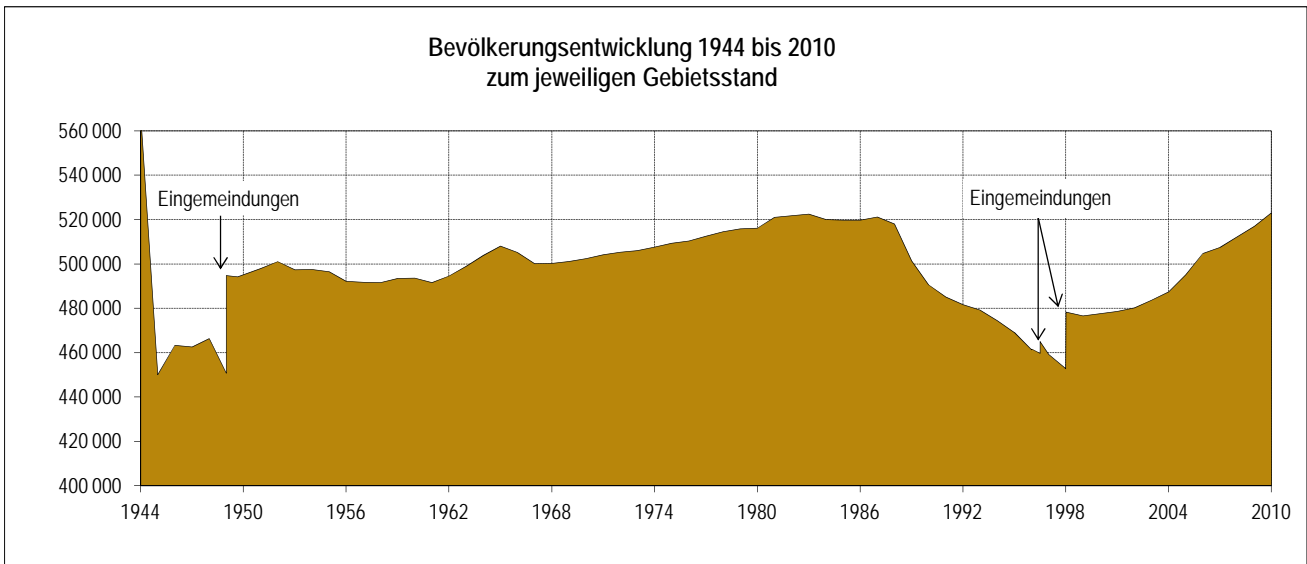

Anmerkungen: ¹⁾ von 1800 bis 1830: "Konsumenten"-Zählungen mit pauschal zugeschlagenen 7 000 Militärangehörigen nach 1981: Ergebnis der Fortschreibung seit 31.12.1981 bzw. 03.10.1990

²⁾ bezogen auf den jeweiligen Gebietsstand, seit 1880 (außer 1939) mit Albertstadt, seit 1840 mit Stadt-Neudorf

³⁾ Gebietsstand der jeweiligen Zählung oder Fortschreibung wurde auch der vorangegangenen Zählung oder Fortschreibung zugrunde gelegt

⁴⁾ 1950 ff: Gebietsstand vom 30.06.1992, vorher: jeweiliger Gebietsstand

⁵⁾ bezogen auf Januar 1945

⁶⁾ Abzug des Zentralen Einwohnerregisters Berlin-Biesdorf zum 03.10.1990

⁷⁾ Korrekturen durch nachgeholte Abmeldungen von Amts wegen von Ausländern aus den Vorjahren, ohne Korrekturen: 1,18

Quellen: Statistische Jahrbücher; Statistisches Landesamt

■ Bevölkerungsentwicklung 1989 bis 2010 laut Melderegister

Jahr	wohnberechtigte Bevölkerung						
	insgesamt	davon					
		Bevölkerung am Ort der Hauptwohnung				Bevölkerung am Ort der Nebenwohnung	
		insgesamt	Änderung zum Vorjahr ¹⁾	darunter Ausländer		insgesamt	Änderung zum Vorjahr
absolut	Prozent						
0	1	2	3	4	5	6	7
1989	.	501 417	- 16 640
1990	512 988	489 366	- 12 051	8 273	1,69	23 622	.
1991	514 436	484 407	- 4 959	8 141	1,68	30 029	6 407
1992	509 001	481 588	- 2 819	8 425	1,75	27 413	- 2 616
1993	506 794	478 623	- 2 965	9 216	1,93	28 171	758
1994	502 450	470 681	- 7 942	10 760	2,29	31 769	3 598
1995	498 590	464 688	- 5 993	12 495	2,69	33 902	2 133
1996	491 361	456 102	- 8 586	12 140	2,66	35 259	1 357
1997 ²⁾	490 947	453 710	- 8 077	12 265	2,70	37 237	.
1998	484 646	446 730	- 6 980	11 638	2,61	37 916	679
1998 ³⁾	510 548	472 036	- 5 992	11 860	2,51	38 512	.
1999	510 374	471 133	- 903	12 950	2,75	39 241	729
2000	507 691	472 350	1 217	13 359	2,83	35 341	- 3 900
2001	508 394	472 921	571	14 459	3,06	35 473	132
2002	511 759	474 730	1 809	16 208	3,41	37 029	1 556
2003	515 613	477 653	2 923	17 545	3,67	37 960	931
2004	512 001	480 347	2 694	18 188	3,79	31 654	- 6 306
2005	510 071	487 199	6 852	18 877	3,87	22 872	- 8 782
2006	509 565	496 021	8 822	19 618	3,96	13 544	- 9 328
2007	512 546	501 915	5 894	19 989	3,98	10 631	- 2 913
2008	515 842	506 628	4 713	19 965	3,94	9 214	- 1 417
2009	519 055	511 138	4 510	19 943	3,90	7 917	- 1 297
2010	524 233	517 168	6 030	20 982	4,06	7 065	- 852

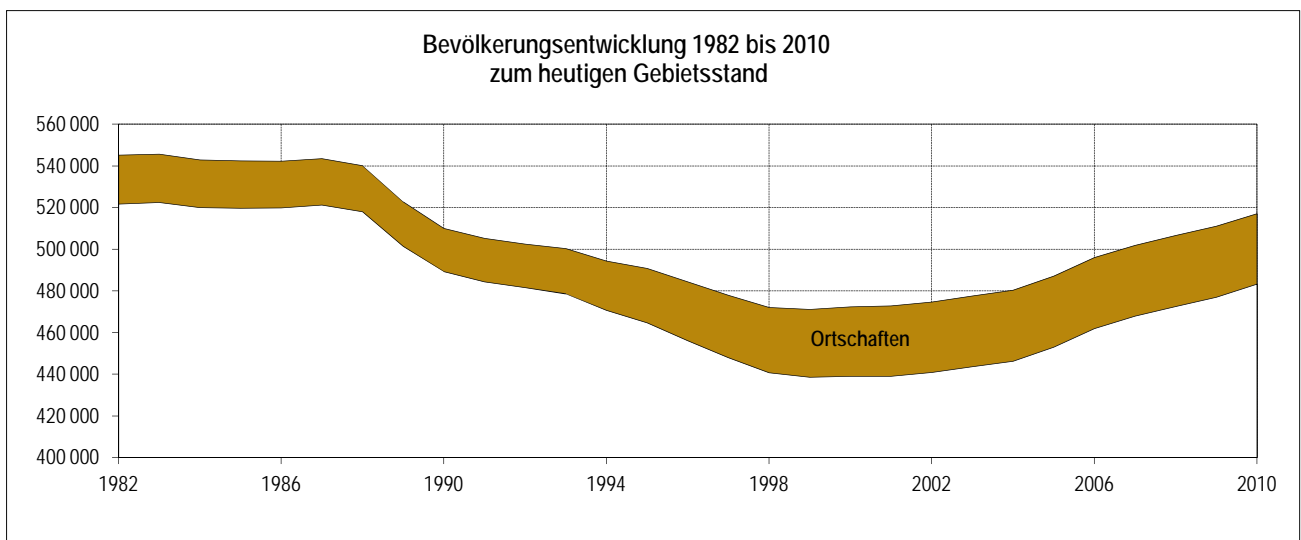

Anmerkungen: ¹⁾ Gebietsstand des jeweiligen Jahres wird auch dem Vorjahr zugrunde gelegt

²⁾ 01.01.1997: Eingemeindung von Altfranken mit 372 Einwohnern

01.07.1997: Eingemeindung von Cossebaude mit 5 359 Einwohnern

³⁾ Gebietsstand 01.01.1999: Eingemeindung von Gompitz, Langebrück, Mobschatz, Schönfeld-Weißig, Weixdorf und Kauscha mit insgesamt 25 306 Einwohnern

Quellen: bis 1989: Statistisches Landesamt, 1990 und 1991: Zentrales Einwohnerregister

ab 1992: Kommunale Statistikstelle; Einwohner- und Standesamt bzw. Statistisches Landesamt (Ortschaften und Kauscha vor der Eingemeindung)

■ Bevölkerung am Ort der Hauptwohnung nach Stadtteilen 1990 bis 2010

Stadt Ortsamtsbereich (OA)/Ortschaft (OS) Stadtteil	1990	1995	2000	2005	2009	2010	Änderung zu	
							1990	2009
							Prozent	
0	1	2	3	4	5	6	7	8
Dresden insgesamt	510 065	491 002	472 350	487 199	511 138	517 168	1,4	1,2
OA Altstadt	57 602	55 200	48 911	48 651	51 360	51 925	- 9,9	1,1
01 Innere Altstadt	1 915	2 011	1 506	1 411	1 620	1 661	- 13,3	2,5
02 Pirnaische Vorstadt	6 744	6 568	5 943	5 364	5 719	5 812	- 13,8	1,6
03 Seevorstadt-Ost	6 935	6 819	5 950	6 008	6 880	6 926	- 0,1	0,7
04 Wilsdruffer Vorstadt/Seevorstadt-West	8 965	8 744	7 910	7 319	7 350	7 390	- 17,6	0,5
05 Friedrichstadt	5 891	5 369	5 168	5 432	6 368	6 558	11,3	3,0
06 Johannstadt-Nord	12 936	12 328	10 091	10 895	11 278	11 449	- 11,5	1,5
07 Johannstadt-Süd	14 216	13 361	12 343	12 222	12 145	12 129	- 14,7	- 0,1
OA Neustadt	35 104	32 161	32 719	38 057	43 240	44 799	27,6	3,6
11 Äußere Neustadt (Antonstadt)	11 560	10 285	11 490	13 874	16 157	16 598	43,6	2,7
12 Radeberger Vorstadt	6 358	6 237	6 729	7 409	7 949	8 058	26,7	1,4
13 Innere Neustadt	6 430	5 868	5 323	5 762	6 198	6 459	0,5	4,2
14 Leipziger Vorstadt	9 974	8 631	7 574	9 213	10 799	11 231	12,6	4,0
15 Albertstadt	782	1 140	1 603	1 799	2 137	2 453	213,7	14,8
OA Pieschen	44 737	41 457	41 681	45 348	49 657	50 445	12,8	1,6
21 Pieschen-Süd	8 319	7 300	7 428	9 012	10 650	10 990	32,1	3,2
22 Mickten	10 146	9 478	10 291	10 753	11 846	11 976	18,0	1,1
23 Kaditz	5 397	5 032	4 913	4 989	5 479	5 497	1,9	0,3
24 Trachau	10 496	9 798	9 388	9 853	10 026	10 089	- 3,9	0,6
25 Pieschen-Nord/Trachenberge	10 379	9 849	9 661	10 741	11 656	11 893	14,6	2,0
OA Klotzsche/nördliche Ortschaften	25 995	26 604	29 119	29 950	30 052	30 137	15,9	0,3
31 Klotzsche	12 267	12 181	12 812	13 468	13 570	13 670	11,4	0,7
32 Hellerau/Wilschdorf	5 817	5 729	6 117	6 243	6 258	6 295	8,2	0,6
33 Flughafen/Industriegebiet Klotzsche	22	13	3	40	80	82	x	x
34 Hellerberge	65	91	51	42	51	54	x	x
35 Weixdorf	4 441	4 751	5 932	5 960	5 914	5 891	32,7	- 0,4
36 Langebrück/Schönborn	3 383	3 839	4 204	4 197	4 179	4 145	22,5	- 0,8
OA Loschwitz/OS Schönfeld-Weißig	23 261	25 696	29 825	31 547	31 981	32 185	38,4	0,6
41 Loschwitz/Wachwitz	4 589	4 305	4 627	5 152	5 390	5 468	19,2	1,4
42 Bühlau/Weißer Hirsch	9 857	9 122	9 508	10 244	10 580	10 718	8,7	1,3
43 Hosterwitz/Pillnitz	3 039	3 049	3 226	3 348	3 407	3 439	13,2	0,9
44 Dresdner Heide	34	304	270	161	23	22	x	x
45 Weißig	1 745	8 916 ¹⁾	5 446	5 556	5 579	5 552	218,2	- 0,5
46 Gönnsdorf/Pappritz	1 373	.	3 448	3 817	3 821	3 802	176,9	- 0,5
47 Schönfeld/Schullwitz	2 624	.	3 300	3 269	3 181	3 184	21,3	0,1

Bevölkerung am Ort der Hauptwohnung nach Stadtteilen 1990 bis 2010

Stadt Ortsamtsbereich (OA)/Ortschaft (OS) Stadtteil	1990	1995	2000	2005	2009	2010	Änderung zu	
							1990	2009
							Prozent	
0	1	2	3	4	5	6	7	8
OA Blasewitz	81 501	75 160	74 470	78 063	81 726	82 258	0,9	0,7
51 Blasewitz	7 430	6 585	8 105	9 276	9 786	10 023	34,9	2,4
52 Striesen-Ost	11 567	9 661	11 023	12 361	13 450	13 670	18,2	1,6
53 Striesen-Süd	10 379	9 727	9 052	9 700	10 287	10 324	- 0,5	0,4
54 Striesen-West	10 564	10 010	10 753	11 533	11 949	12 037	13,9	0,7
55 Tolkewitz/Seidnitz-Nord	12 301	11 820	10 841	10 460	10 253	10 183	- 17,2	- 0,7
56 Seidnitz/Dobritz	14 587	13 912	12 497	12 502	13 106	13 096	- 10,2	- 0,1
57 Gruna	14 673	13 445	12 199	12 231	12 895	12 925	- 11,9	0,2
OA Leuben	38 330	37 835	36 677	37 196	38 075	38 416	0,2	0,9
61 Leuben	15 081	14 174	11 727	11 402	11 574	11 574	- 23,3	0,0
62 Laubegast	9 350	9 932	10 832	11 390	11 845	11 975	28,1	1,1
63 Kleinzschnitz	5 617	6 095	8 061	8 374	8 541	8 671	54,4	1,5
64 Großzschnitz	8 282	7 634	6 057	6 030	6 115	6 196	- 25,2	1,3
OA Prohlis	66 082	64 754	57 154	53 748	54 653	55 252	- 16,4	1,1
71 Prohlis-Nord	9 279	8 638	6 297	5 476	5 787	5 766	- 37,9	- 0,4
72 Prohlis-Süd	12 735	11 881	7 986	7 629	8 198	8 375	- 34,2	2,2
73 Niedersedlitz	8 031	8 822	7 832	6 784	5 676	5 637	- 29,8	- 0,7
74 Lockwitz	3 753	3 778	5 219	6 026	6 247	6 389	70,2	2,3
75 Leubnitz-Neuostra	12 722	12 901	13 869	13 599	13 871	13 982	9,9	0,8
76 Strehlen	14 341	13 289	10 912	9 768	9 700	9 835	- 31,4	1,4
77 Reick	5 221	5 445	5 039	4 466	5 174	5 268	0,9	1,8
OA Plauen	52 872	50 506	46 899	49 066	51 577	52 134	- 1,4	1,1
81 Südvorstadt-West	12 673	11 633	9 544	10 515	11 356	11 453	- 9,6	0,9
82 Südvorstadt-Ost	5 459	6 403	5 737	6 534	6 978	7 231	32,5	3,6
83 Räcknitz/Zschernitz	12 426	11 457	9 766	9 015	9 335	9 357	- 24,7	0,2
84 Kleinpestitz/Mockritz	7 856	7 643	7 665	7 411	7 320	7 284	- 7,3	- 0,5
85 Coschütz/Gittersee	4 683	4 623	5 137	5 396	5 554	5 633	20,3	1,4
86 Plauen	9 775	8 747	9 050	10 195	11 034	11 176	14,3	1,3
OA Cotta/westliche Ortschaften	84 581	81 629	74 895	75 573	78 817	79 617	- 5,9	1,0
90 Cossebaude/Mobschatz/Oberwartha	5 515	6 526	7 095	7 146	7 237	7 258	31,6	0,3
91 Cotta	9 414	8 828	8 448	9 571	10 224	10 466	11,2	2,4
92 Löbtau-Nord	7 874	6 752	5 734	6 635	7 692	7 760	- 1,4	0,9
93 Löbtau-Süd	8 219	7 475	7 943	8 961	10 261	10 561	28,5	2,9
94 Naußlitz	7 892	7 367	8 186	8 737	8 860	8 908	12,9	0,5
95 Gorbitz-Süd	12 380	11 854	9 279	8 128	8 193	8 197	- 33,8	0,0
96 Gorbitz-Ost	9 898	9 395	6 457	5 803	5 854	5 992	- 39,5	2,4
97 Gorbitz-Nord/Neu-Omsewitz	12 939	12 400	8 117	6 330	5 872	5 842	- 54,8	- 0,5
98 Briesnitz	8 992	8 833	9 825	10 067	10 475	10 548	17,3	0,7
99 Altfranken/Gompitz	1 458	2 199	3 811	4 195	4 149	4 085	180,2	- 1,5

Anmerkung: ¹⁾ einschließlich Stadtteil 46 und 47

Stand: Gebietsstand: 31.12.2010

Quellen: Melderegister der LH Dresden; Statistisches Landesamt (Ortschaften und Kauscha vor der Eingemeindung);
Kommunale Statistikstelle

Bevölkerungsbestand – Änderung zu 1990

in Prozent

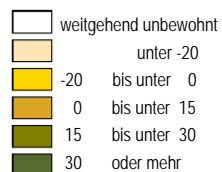

Minimum: -54,9 (Stadtteil 97)

Maximum: 218,2 (Stadtteil 45)

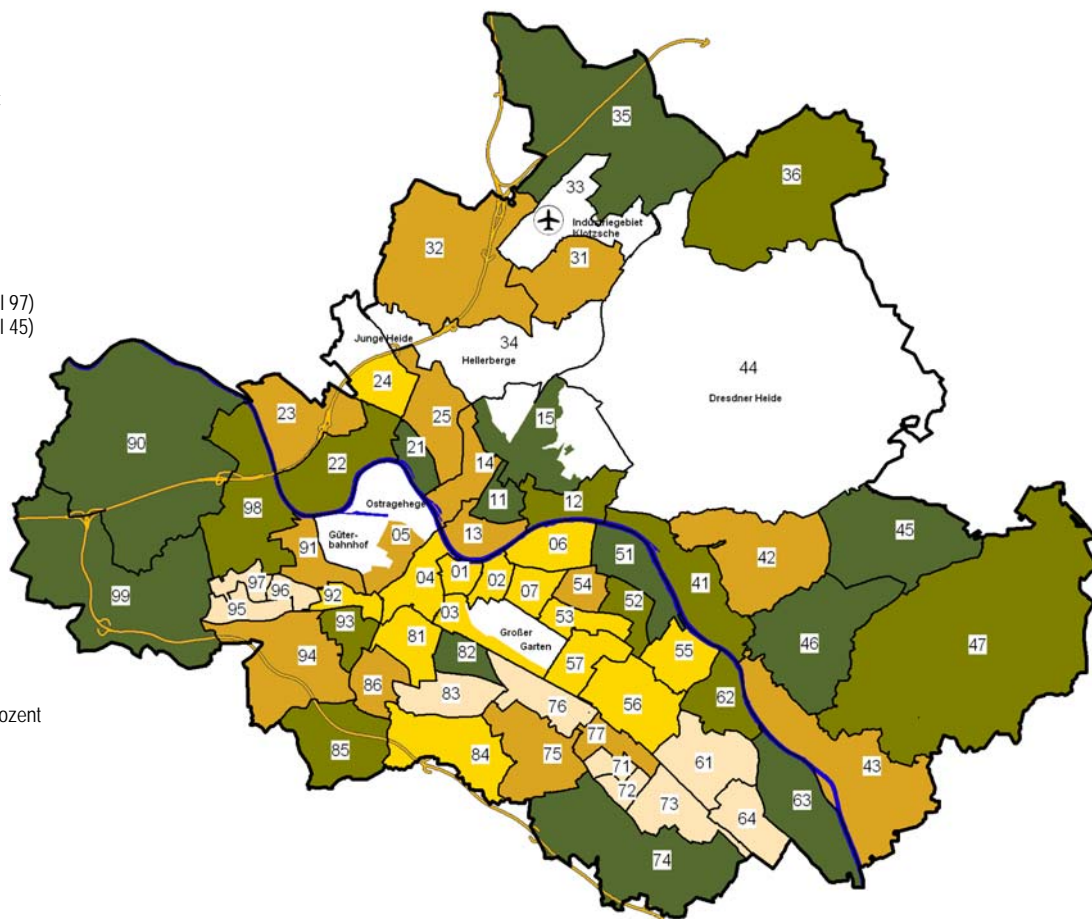

Dresden insgesamt: 1,4 Prozent

Bevölkerungsbestand – Änderung zu 2009

in Prozent

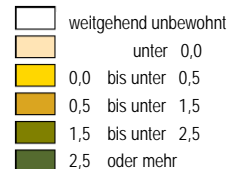

Minimum: -1,5 (Stadtteil 99)

Maximum: 14,8 (Stadtteil 15)

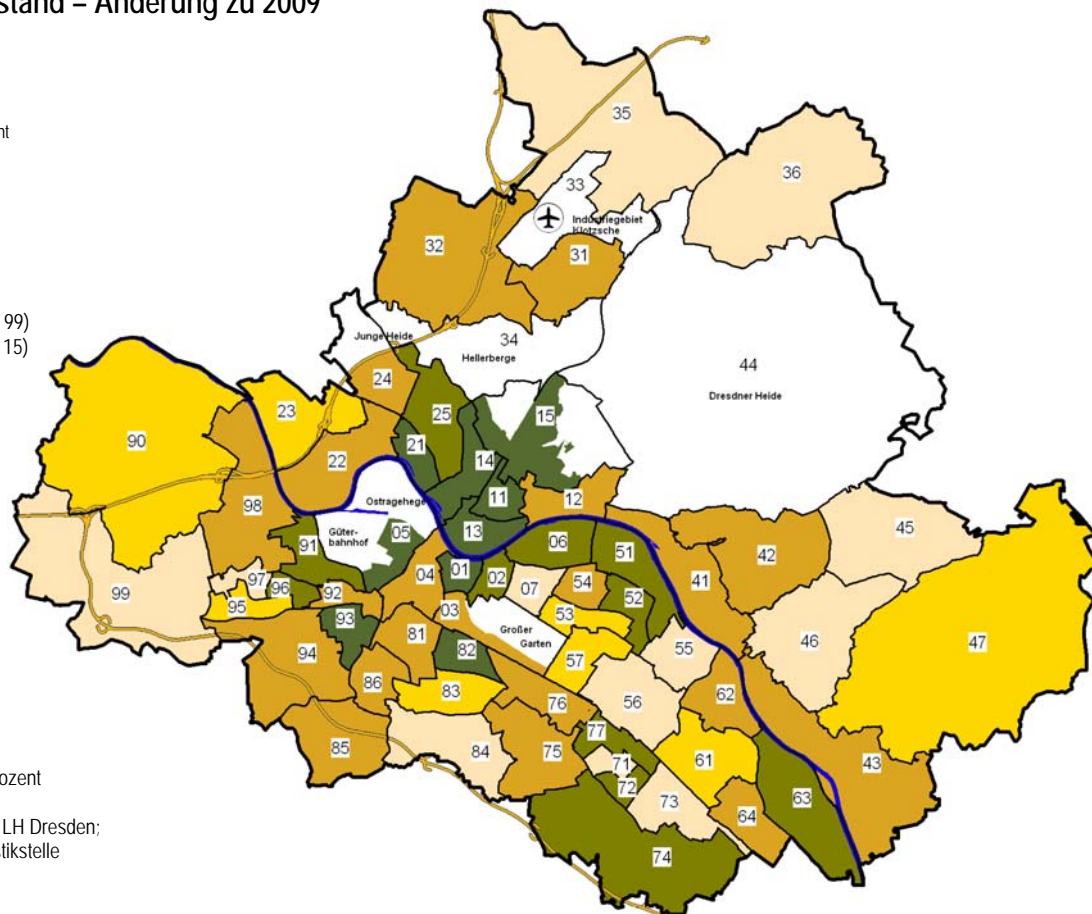

Dresden insgesamt: 1,2 Prozent

Quellen: Melderegister der LH Dresden;
Kommunale Statistikstelle

■ Bevölkerung am Ort der Hauptwohnung nach Geschlecht und 5 Altersgruppen 1990 bis 2010

Jahr	insgesamt		davon im Alter von ... bis ... Jahren									
			0-17		18-24		25-39		40-59		60 und älter	
		darunter weiblich	insgesamt	darunter weiblich	insgesamt	darunter weiblich	insgesamt	darunter weiblich	insgesamt	darunter weiblich	insgesamt	darunter weiblich
0	1	2	3	4	5	6	7	8	9	10	11	12
1990	489 366	261 063	107 941	52 387	44 388	21 993	107 461	53 785	130 039	66 805	99 537	66 093
1991	484 407	257 489	104 806	50 959	42 932	20 867	106 850	53 187	130 730	67 285	99 089	65 191
1992	481 588	254 620	101 715	49 427	41 631	19 998	107 386	52 851	132 284	68 001	98 572	64 343
1993	478 623	251 893	98 212	47 716	40 508	19 382	108 006	52 510	133 675	68 610	98 222	63 675
1994	470 681	246 465	92 891	45 222	39 400	18 749	106 912	51 194	132 384	67 776	99 094	63 524
1995	464 688	242 067	87 509	42 671	39 433	18 718	106 672	50 322	130 368	66 537	100 706	63 819
1996	456 102	237 418	81 900	39 872	39 343	18 830	105 456	49 487	127 148	65 001	102 255	64 228
1997	453 710	236 050	78 199	38 107	40 144	19 192	104 960	49 131	124 847	63 901	105 560	65 719
1998	446 730	232 832	73 858	35 931	40 913	19 894	102 596	48 114	121 243	62 105	108 120	66 788
1999	471 133	245 080	75 885	37 005	44 734	21 912	107 104	50 263	126 267	64 403	117 143	71 497
2000	472 350	245 623	73 651	35 855	47 427	23 485	106 254	49 888	123 730	63 120	121 288	73 275
2001	472 921	245 770	71 493	34 722	48 786	24 380	105 433	49 439	121 962	62 140	125 247	75 089
2002	474 730	246 298	69 882	34 032	49 064	24 552	105 890	49 567	121 942	61 937	127 952	76 210
2003	477 653	247 448	68 466	33 457	49 705	24 765	106 444	49 987	122 103	61 754	130 935	77 483
2004	480 347	248 428	67 577	33 081	49 715	24 750	107 245	50 278	122 028	61 685	133 782	78 634
2005	487 199	251 347	66 582	32 570	52 838	26 296	109 196	51 132	124 031	62 522	134 552	78 827
2006	496 021	255 479	66 146	32 382	56 008	28 046	111 918	52 596	127 513	63 927	134 436	78 528
2007	501 915	258 195	66 249	32 425	56 524	28 482	114 392	53 920	129 241	64 533	135 509	78 835
2008	506 628	260 133	66 701	32 676	56 634	28 502	116 010	54 837	131 191	65 245	136 092	78 873
2009	511 138	262 024	68 744	33 563	55 671	28 152	117 530	55 603	131 767	65 349	137 426	79 357
2010	517 168	264 429	71 964	35 195	53 516	27 016	120 115	56 852	132 150	65 113	139 423	80 253

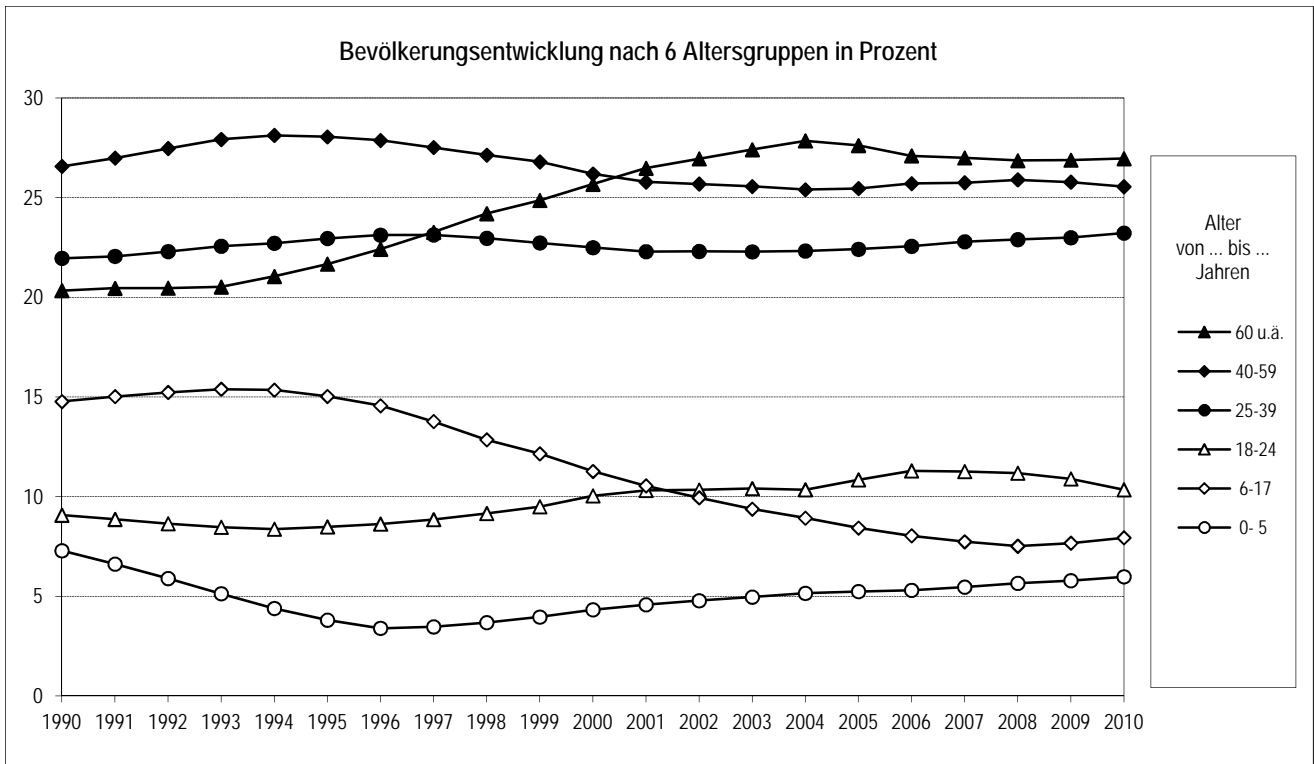

Quellen: Melderegister der LH Dresden;
Kommunale Statistikstelle

■ Bevölkerung am Ort der Hauptwohnung nach Stadtteilen, Wohndauer und Durchschnittsalter

Stadt Ortsamtsbereich (OA)/Ortschaft (OS) Stadtteil	Einwohner	durchschnittliche Wohndauer		Anteil Neubezüge ¹⁾		Durchschnittsalter
		in Jahren	darunter bei Erwachsenen	Prozent	darunter bei Erwachsenen	
0	1	2	3	4	5	6
Dresden insgesamt	517 168	10,8	11,9	32,2	27,5	43,1
OA Altstadt	51 925	12,8	13,6	34,4	32,9	48,2
01 Innere Altstadt	1 661	9,8	10,3	43,3	42,3	47,1
02 Pirnaische Vorstadt	5 812	13,9	14,6	33,3	31,9	49,4
03 Seevorstadt-Ost	6 926	13,0	13,6	40,3	39,3	47,7
04 Wilsdruffer Vorstadt/Seevorstadt-West	7 390	17,9	18,7	27,1	25,8	53,1
05 Friedrichstadt	6 558	5,4	5,7	51,0	50,0	37,1
06 Johannstadt-Nord	11 449	10,2	11,1	35,9	34,2	44,8
07 Johannstadt-Süd	12 129	15,9	16,7	24,5	22,9	54,2
OA Neustadt	44 799	6,2	6,6	47,6	46,9	34,6
11 Äußere Neustadt (Antonstadt)	16 598	4,7	4,8	54,2	54,6	30,8
12 Radeberger Vorstadt	8 058	7,8	8,5	35,1	32,8	37,5
13 Innere Neustadt	6 459	8,3	9,0	41,1	39,3	41,0
14 Leipziger Vorstadt	11 231	6,3	6,7	49,6	48,9	33,2
15 Albertstadt	2 453	5,3	5,6	51,3	50,2	40,5
OA Pieschen	50 445	9,2	10,1	36,7	34,4	39,2
21 Pieschen-Süd	10 990	5,7	6,1	49,0	47,3	33,1
22 Mickten	11 976	9,4	10,4	34,3	31,8	40,6
23 Kaditz	5 497	12,1	13,4	29,9	27,4	41,2
24 Trachau	10 089	12,0	13,5	28,0	24,9	42,8
25 Pieschen-Nord/Trachenberge	11 893	8,4	9,2	38,5	36,4	39,5
OA Klotzsche/nördliche Ortschaften	30 137	14,7	16,5	21,1	18,4	44,4
31 Klotzsche *	13 806	11,6	12,8	26,3	23,7	44,3
32 Hellerau/Wilschdorf	6 295	18,1	20,4	17,4	14,3	44,5
35 Weixdorf	5 891	17,4	19,5	15,0	12,3	44,3
36 Langebrück/Schönborn	4 145	16,2	18,3	17,9	15,3	44,3
OA Loschwitz/OS Schönfeld-Weißenhof	32 185	13,1	14,6	23,7	20,9	44,5
41 Loschwitz/Wachwitz	5 468	12,5	14,1	26,4	23,8	43,2
42 Bühlau/Weißenhof * *	10 740	12,6	14,3	26,2	22,7	45,0
43 Hosterwitz/Pillnitz	3 439	15,6	17,4	21,4	18,7	46,8
45 Weißenhof	5 552	10,3	11,2	27,5	25,2	44,7
46 Gönnsdorf/Pappritz	3 802	12,5	13,9	16,8	14,2	43,6
47 Schönfeld/Schulwitz	3 184	18,4	20,8	15,1	12,2	43,6

Bevölkerung am Ort der Hauptwohnung nach Stadtteilen, Wohndauer und Durchschnittsalter

Stadt Ortsamtsbereich (OA)/Ortschaft (OS) Stadtteil	Einwohner	durchschnittliche Wohndauer		Anteil Neubezüge ¹⁾		Durchschnittsalter
		in Jahren	darunter bei Erwachsenen	Prozent	darunter bei Erwachsenen	
0	1	2	3	4	5	6
OA Blasewitz	82 258	10,9	12,0	30,8	28,1	43,5
51 Blasewitz	10 023	8,5	9,4	34,6	32,4	41,2
52 Striesen-Ost	13 670	7,0	7,8	38,3	35,9	36,0
53 Striesen-Süd	10 324	11,3	12,3	30,6	28,4	45,4
54 Striesen-West	12 037	12,4	13,6	31,2	28,7	44,5
55 Tolkewitz/Seidnitz-Nord	10 183	11,9	13,1	27,5	24,4	46,2
56 Seidnitz/Dobritz	13 096	12,5	13,7	27,6	25,0	45,3
57 Gruna	12 925	12,6	13,9	25,4	22,8	46,5
OA Leuben	38 416	12,3	13,6	26,3	23,6	45,7
61 Leuben	11 574	13,7	15,0	27,1	24,5	47,7
62 Laubegast	11 975	10,8	11,9	26,2	23,5	45,2
63 Kleinzschochwitz	8 671	12,6	14,1	23,4	20,0	44,2
64 Großzschochwitz	6 196	12,1	13,3	29,2	26,7	44,9
OA Prohlis	55 252	11,1	12,1	28,1	25,6	44,3
71 Prohlis-Nord	5 766	12,4	13,6	27,1	23,8	47,2
72 Prohlis-Süd	8 375	10,4	11,3	31,4	28,8	47,4
73 Niedersedlitz	5 637	12,4	13,8	23,7	20,8	42,9
74 Lockwitz	6 389	12,2	13,6	21,1	18,5	41,8
75 Leubnitz-Neuostra	13 982	12,1	13,2	24,5	22,1	45,7
76 Strehlen	9 835	8,7	9,5	36,0	34,4	40,0
77 Reick	5 268	9,6	10,5	32,0	28,8	45,3
OA Plauen	52 134	11,4	12,3	33,1	31,5	42,1
81 Südvorstadt-West	11 453	11,4	12,3	36,6	35,3	41,6
82 Südvorstadt-Ost	7 231	7,5	7,8	52,1	52,1	35,7
83 Räcknitz/Zschernitz	9 357	14,0	15,1	25,7	23,7	46,7
84 Kleinpestitz/Mockritz	7 284	13,0	14,0	20,2	17,9	46,1
85 Coschütz/Gittersee	5 633	12,8	14,2	26,4	23,5	42,9
86 Plauen	11 176	9,9	10,9	34,9	33,2	39,8
OA Cotta/westliche Ortschaften	79 617	10,0	10,9	33,2	31,0	40,7
90 Cossebaude/Mobschatz/Oberwartha	7 258	14,5	16,2	22,1	19,3	44,3
91 Cotta	10 466	7,9	8,6	39,0	36,8	38,7
92 Löbtau-Nord	7 760	6,0	6,4	48,4	47,0	33,7
93 Löbtau-Süd	10 561	6,1	6,5	48,1	47,1	34,9
94 Naußlitz	8 908	12,6	13,8	25,4	22,8	43,0
95 Gorbitz-Süd	8 197	9,8	10,8	30,5	27,3	43,5
96 Gorbitz-Ost	5 992	10,3	11,2	32,8	29,8	45,0
97 Gorbitz-Nord/Neu-Omsewitz	5 842	8,7	9,3	32,8	30,4	41,7
98 Briesnitz	10 548	13,3	14,7	24,4	21,9	43,0
99 Altfranken/Gompitz	4 085	12,4	13,5	17,2	15,1	43,8

Anmerkung: ¹⁾ Wohndauer unter 3 Jahren in Prozent

Quellen: Melderegister der LH Dresden;
Kommunale Statistikstelle

Durchschnittsalter

in Jahren

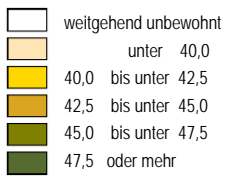

Minimum: 31,3 (Stadtteil 11)
Maximum: 54,7 (Stadtteil 07)

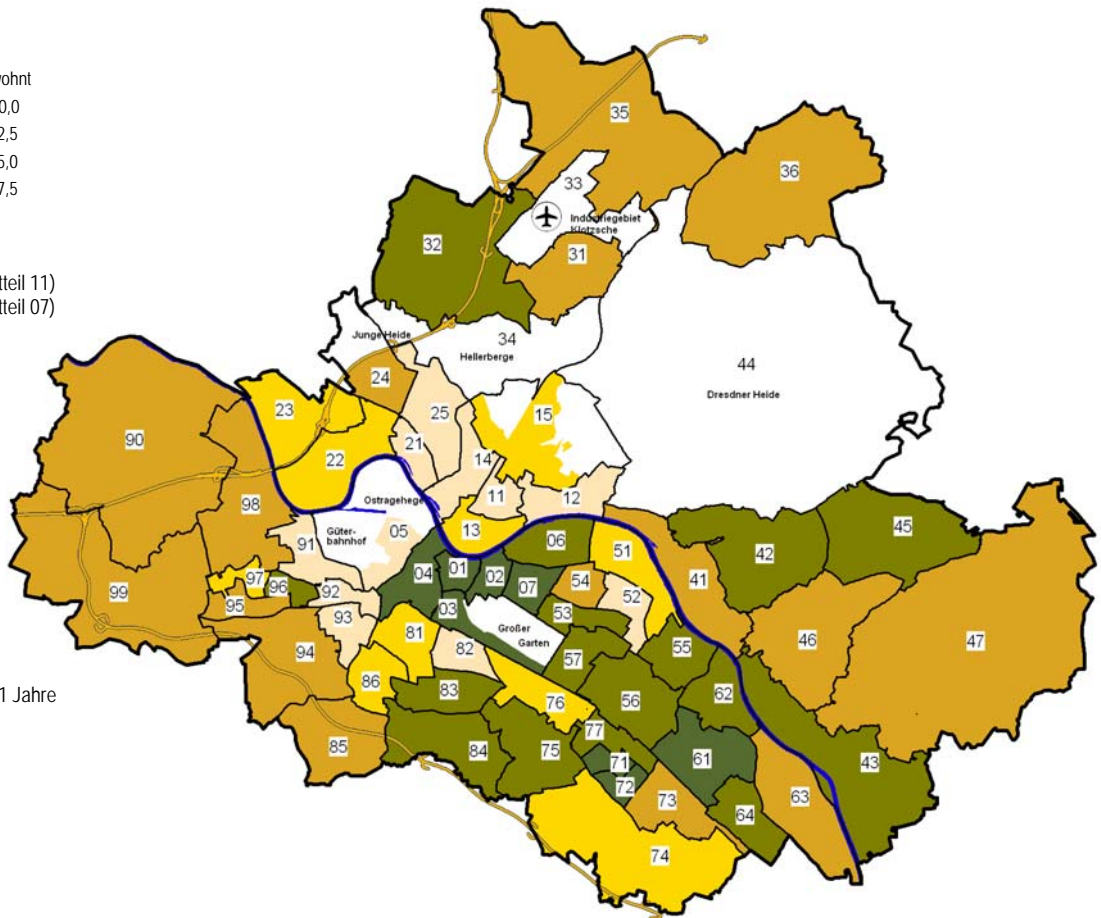

Dresden insgesamt: 43,1 Jahre

Neubezüge (Wohndauer unter 3 Jahren)

in Prozent

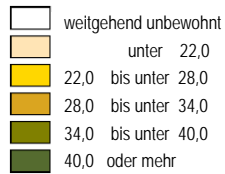

Minimum: 15,0 (Stadtteil 35)
Maximum: 54,2 (Stadtteil 11)

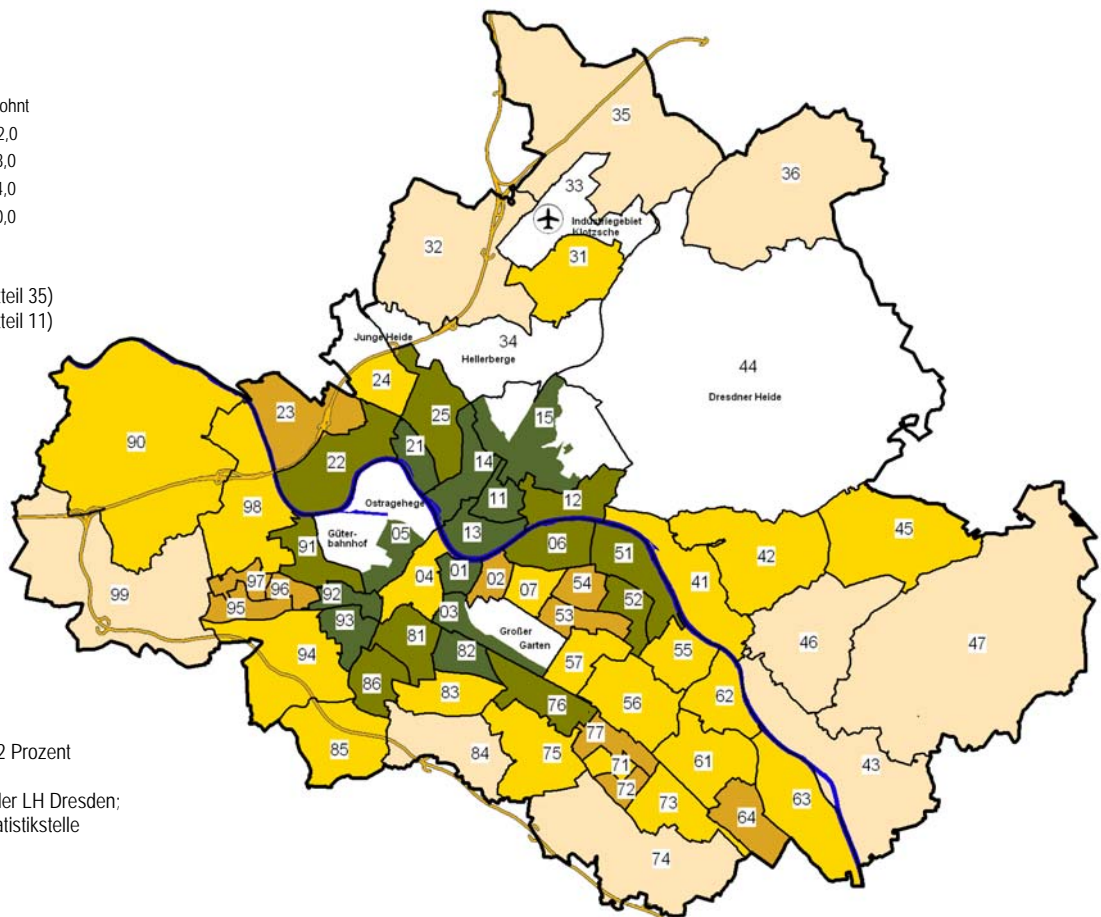

Dresden insgesamt: 32,2 Prozent

Quellen: Melderegister der LH Dresden;
Kommunale Statistikstelle

2 Gesamtstädtische Bevölkerungsbewegungen

■ Natürliche Bevölkerungsbewegung

Natürliche Bevölkerungsbewegung 1986 bis 2010

Jahr	Lebendgeborene ¹⁾		Gestorbene		Lebendgeborenenüberschuss ²⁾	
	insgesamt	darunter weiblich	insgesamt	darunter weiblich	insgesamt	darunter weiblich
0	1	2	3	4	5	6
1986	6 505 (7 865)	3 091	7 155	4 317	- 650	-1 226
1987	6 709 (8 101)	3 285	6 847	4 101	- 138	- 816
1988	6 282 (7 590)	3 050	6 755	4 005	- 473	- 955
1989	5 838 (7 076)	2 818	6 525	3 873	- 687	-1 055
1990	5 229 (6 254)	2 530	6 329	3 736	-1 100	-1 206
1991	3 226 (3 978)	1 586	6 351	3 745	-3 125	-2 159
1992	2 577 (3 243)	1 241	5 765	3 363	-3 188	-2 122
1993	2 529 (3 169)	1 196	5 652	3 262	-3 123	-2 066
1994	2 396 (3 017)	1 156	5 325	3 052	-2 929	-1 896
1995	2 634 (3 314)	1 299	5 242	3 027	-2 608	-1 728
1996	2 937 (3 914)	1 424	4 969	2 880	-2 032	-1 456
1997	3 277 (4 374)	1 582	4 848	2 768	-1 571	-1 186
1998 ³⁾	3 630 (4 660)	1 765	4 892	2 792	-1 262	-1 027
1999	3 837 (4 916)	1 845	4 857	2 750	-1 020	- 905
2000	4 250 (5 378)	2 030	4 689	2 657	- 439	- 627
2001	4 129 (5 228)	1 959	4 665	2 675	- 536	- 716
2002	4 113 (5 165)	2 057	4 930	2 846	- 817	- 789
2003	4 489 (5 600)	2 245	4 835	2 769	- 346	- 524
2004	4 617 (6 000)	2 246	4 673	2 654	- 56	- 408
2005	4 725 (6 046)	2 297	4 802	2 697	- 77	- 400
2006	4 862 (6 136)	2 404	4 658	2 578	204	- 174
2007	5 307 (6 600)	2 561	4 778	2 693	529	- 132
2008	5 507 (6 860)	2 751	4 775	2 643	732	108
2009	5 609 (6 904)	2 721	5 033	2 778	576	- 57
2010	5 819 (7 221)	2 885	4 903	2 728	916	157

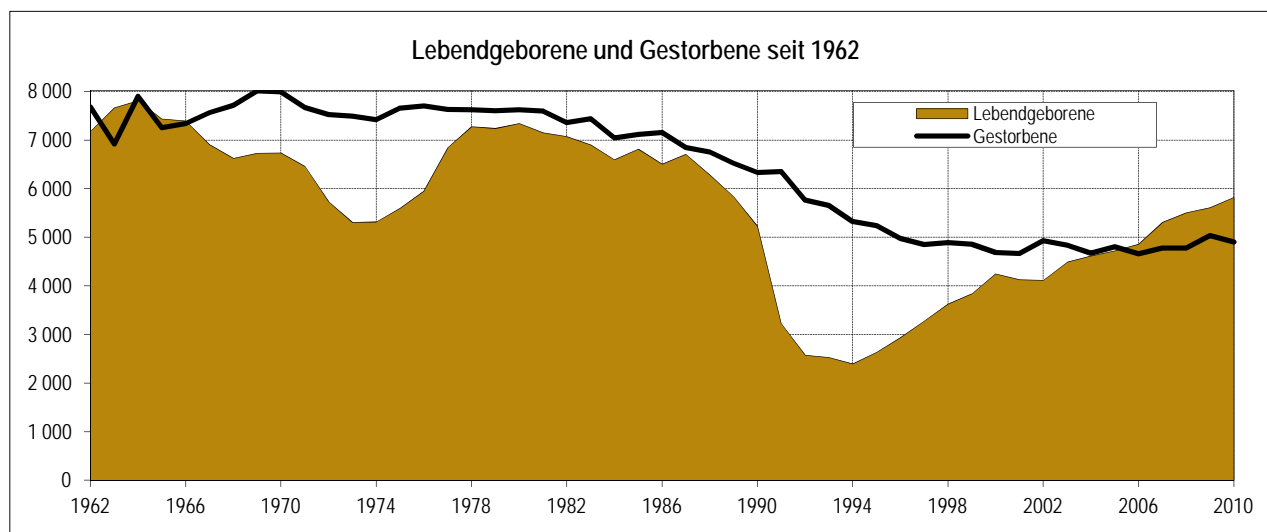

Anmerkungen: ¹⁾ Anzahl der Lebendgeborenen, deren Mütter mit Hauptwohnsitz in Dresden gemeldet sind;
in Klammern: in Dresden standesamtlich registrierte Lebendgeborene

²⁾ oder Defizit (Differenz aus Spalte 1 und Spalte 3)

³⁾ Gebietsstand 01.01.1999 (197 Geborene und 206 Gestorbene im Eingemeindungsgebiet)

Quellen: bis 1989: Staatliche Zentralverwaltung für Statistik, Bezirksstelle Dresden,
ab 1990: Statistisches Landesamt

Lebendgeborene und Gestorbene nach Geschlecht und Staatsangehörigkeit 1990 bis 2010

Jahr	Lebendgeborene				Gestorbene			Lebendgeborenenüberschuss		
	insgesamt	darunter		nicht ehelich ¹⁾	insgesamt	darunter		insgesamt	darunter	
		weiblich	Ausländer			weiblich	Ausländer		weiblich	Ausländer
0	1	2	3	4	5	6	7	8	9	10
1990	5 386	2 604	16	1 884	6 655	3 920	4	- 1 269	- 1 316	12
1991	3 341	1 640	70	1 308	6 643	3 897	35	- 3 302	- 2 257	35
1992	2 669	1 285	76	1 017	6 011	3 493	20	- 3 342	- 2 208	56
1993	2 630	1 242	98	985	5 900	3 397	18	- 3 270	- 2 155	80
1994	2 504	1 215	96	943	5 613	3 199	15	- 3 109	- 1 984	81
1995	2 786	1 375	80	1 068	5 490	3 149	21	- 2 704	- 1 774	59
1996	3 136	1 528	107	1 182	5 188	2 988	21	- 2 052	- 1 460	86
1997	3 451	1 671	102	1 498	5 063	2 881	12	- 1 612	- 1 210	90
1998	3 630	1 765	110	1 604	4 892	2 792	21	- 1 262	- 1 027	89
1999	3 837	1 845	121	1 829	4 857	2 750	17	- 1 020	- 905	104
2000	4 250	2 030	106	2 100	4 689	2 657	12	- 439	- 627	94
2001	4 129	1 959	100	2 210	4 665	2 675	21	- 536	- 716	79
2002	4 113	2 057	108	2 214	4 930	2 846	28	- 817	- 789	80
2003	4 489	2 245	115	2 495	4 835	2 769	24	- 346	- 524	91
2004	4 617	2 246	114	2 588	4 673	2 654	19	- 56	- 408	95
2005	4 725	2 297	119	2 648	4 802	2 697	17	- 77	- 400	102
2006	4 862	2 404	132	2 805	4 658	2 578	30	204	- 174	102
2007	5 307	2 561	115	3 095	4 778	2 693	36	529	- 132	79
2008	5 507	2 751	141	3 168	4 775	2 643	26	732	108	115
2009	5 609	2 721	127	3 281	5 033	2 778	41	576	- 57	86
2010	5 819	2 885	137	3 428	4 903	2 728	42	916	157	95

Lebendgeborene und Gestorbene 1990 bis 2010 - Indikatoren

Jahr	Lebendgeborene			Gestorbene	bezogen auf 1990 in Prozent		
	Sexual- proportion ²⁾	Anteil in Prozent			Sexual- proportion ²⁾	Lebend- geborene	Frucht- barkeit ³⁾
		nicht ehelich ¹⁾	Ausländer	Sexual- proportion ²⁾			
0	1	2	3	4	5	6	7
1990	107	35,0	0,3	70	100	100	100
1991	104	39,1	2,1	70	62	65	100
1992	108	38,1	2,8	72	50	52	90
1993	112	37,5	3,7	74	49	52	89
1994	106	37,7	3,8	75	46	48	84
1995	103	38,3	2,9	74	52	55	82
1996	105	37,7	3,4	74	58	62	78
1997	107	43,4	3,0	76	64	70	76
1998	106	44,2	3,0	75	67	75	74
1999	108	47,7	3,2	77	71	80	73
2000	109	49,4	2,5	76	79	88	70
2001	111	53,5	2,4	74	77	85	70
2002	100	53,8	2,6	73	76	84	74
2003	100	55,6	2,6	75	83	91	73
2004	106	56,1	2,5	76	86	92	70
2005	106	56,0	2,5	78	88	92	72
2006	102	57,7	2,7	81	90	91	70
2007	107	58,3	2,2	77	99	97	72
2008	100	57,5	2,6	81	102	101	72
2009	106	58,5	2,3	81	104	101	76
2010	102	58,9	2,4	80	108	103	74

Anmerkungen: ¹⁾ Eltern nicht miteinander verheiratet

²⁾ männliche Lebendgeborene (Gestorbene) auf 100 weibliche Lebendgeborene (Gestorbene)

³⁾ zusammengefasste Geburtenziffer

Stand: Gebietsstand: 01.01.2011

Quelle: Statistisches Landesamt

Geborene und Geburten in Dresden 1980 bis 2010

Jahr	Geburten	darunter Mehrlingsgeburten		Lebend- geborene	Tot- geborene	darunter bei Mehrlings- geburten	Tot- geborene	Mehrlings- geborene	Mehrlings- geburten
		Zwillinge	Drillinge						
0	1	2	3	4	5	6	7	8	9
1980	7 632	69	1	7 663	40	-	0,52	1,83	0,92
1981	7 430	59	-	7 435	54	-	0,72	1,58	0,79
1982	7 336	59	-	7 360	35	4	0,47	1,60	0,80
1983	7 157	67	1	7 191	35	4	0,48	1,90	0,95
1984	6 851	51	1	6 870	34	-	0,49	1,52	0,76
1985	7 040	69	1	7 078	33	-	0,46	1,98	0,99
1986	6 719	56	1	6 741	36	1	0,53	1,70	0,85
1987	6 890	57	2	6 931	20	3	0,29	1,73	0,86
1988	6 507	52	3	6 538	27	-	0,41	1,72	0,85
1989	6 008	64	1	6 053	21	2	0,35	2,16	1,08
1990	5 368	37	-	5 386	19	-	0,35	1,37	0,69
1991	3 321	27	-	3 341	7	-	0,21	1,61	0,81
1992	2 654	20	-	2 669	5	-	0,19	1,50	0,75
1993	2 609	29	-	2 630	8	1	0,30	2,20	1,11
1994	2 485	26	-	2 504	7	-	0,28	2,07	1,05
1995	2 759	37	-	2 786	10	-	0,36	2,65	1,34
1996	3 104	40	2	3 136	12	1	0,38	2,73	1,35
1997	3 426	35	-	3 451	10	1	0,29	2,02	1,02
1998	3 598	42	1	3 630	12	-	0,33	2,39	1,20
1999	3 793	51	3	3 837	13	2	0,34	2,88	1,42
2000	4 218	45	3	4 250	19	-	0,45	2,32	1,14
2001	4 082	53	1	4 129	8	-	0,19	2,63	1,32
2002	4 074	43	4	4 113	12	4	0,29	2,38	1,15
2003	4 424	74	3	4 489	15	3	0,33	3,49	1,74
2004	4 555	75	1	4 617	15	-	0,32	3,30	1,67
2005	4 658	74	1	4 725	9	1	0,19	3,19	1,61
2006	4 805	65	2	4 862	12	2	0,25	2,79	1,39
2007	5 250	73	1	5 307	18	-	0,34	2,80	1,41
2008	5 434	89	1	5 507	18	-	0,33	3,28	1,66
2009	5 535	84	2	5 609	14	1	0,25	3,09	1,55
2010	5 735	99	2	5 819	19	2	0,33	3,49	1,76

Anmerkung: Ab 3. Oktober 1990 Änderung der Definition von Totgeborenen (s. Abschnitt Definitionen)

Stand: Gebietsstand: 01.01.2011

Quellen: Statistisches Landesamt; Kommunale Statistikstelle

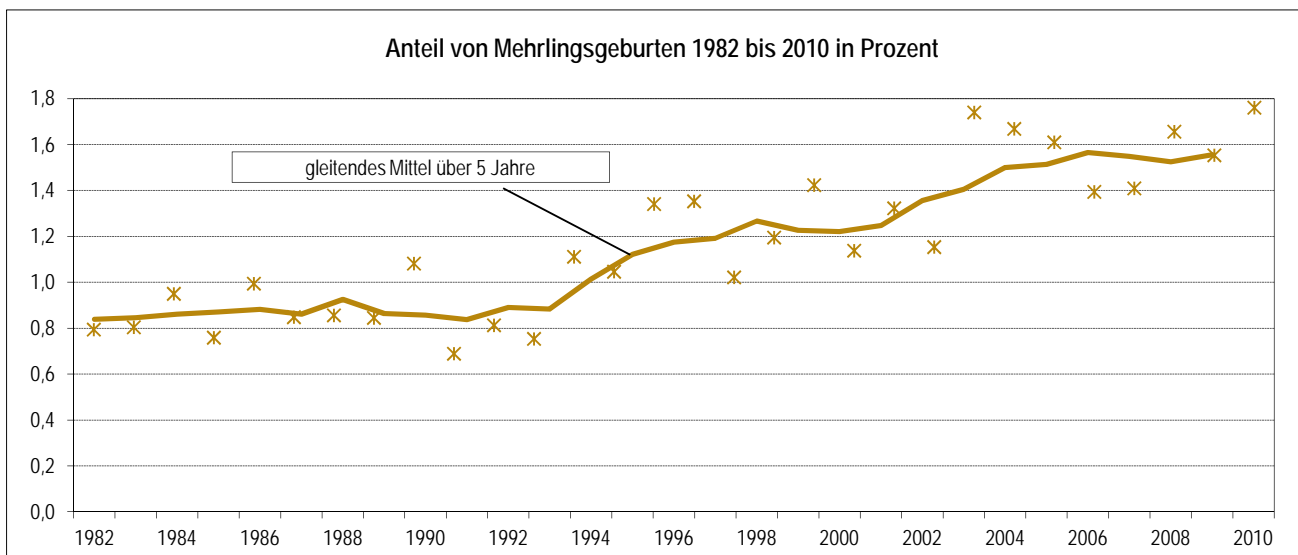

Zusammengefasste Geburtenziffern und Durchschnittsalter der Mütter 1957 bis 2010

Jahr	Alter der Mutter von ... bis ... Jahren							Durchschnittsalter
	15-19	20-24	25-29	30-34	35-39	40-44	15-44	
0	1	2	3	4	5	6	7	8
1957	90	563	594	328	153	53	1 782	27,1
1958	109	641	566	333	145	38	1 832	26,3
1959	127	682	651	389	198	40	2 086	27,0
1960	140	664	616	362	157	39	1 979	26,6
1961	157	713	622	387	173	50	2 102	26,6
1962	184	746	616	371	150	45	2 112	26,2
1963	238	799	639	348	167	51	2 242	26,1
1964	204	853	653	386	172	49	2 317	26,2
1965	189	774	675	388	161	40	2 227	26,3
1966	175	770	661	364	157	28	2 156	26,2
1967	184	787	614	342	140	29	2 096	25,9
1968	169	841	604	320	143	21	2 097	25,8
1969	189	872	615	319	131	28	2 155	25,6
1970	188	899	613	310	127	29	2 166	25,5
1971	179	836	585	300	131	25	2 055	25,6
1972	153	745	518	245	113	21	1 795	25,5
1973	159	717	464	227	72	17	1 656	25,1
1974	163	696	491	213	69	15	1 647	25,1
1975	146	748	520	209	73	13	1 709	25,1
1976	154	784	549	213	72	13	1 785	25,1
1977	157	900	638	257	73	13	2 037	25,1
1978	164	909	697	272	73	18	2 133	25,2
1979	151	930	668	252	81	13	2 095	25,1
1980	174	963	654	226	72	14	2 104	24,8
1981	157	916	649	221	65	11	2 020	24,9
1982	143	866	616	221	63	9	1 916	24,9
1983	133	822	609	209	52	10	1 836	24,9
1984	122	766	581	195	50	13	1 727	25,0
1985	139	755	590	223	60	7	1 775	25,1
1986	113	744	560	207	56	12	1 693	25,2
1987	101	712	603	226	62	9	1 712	25,4
1988	85	626	583	218	55	13	1 580	25,6
1989	70	579	562	202	59	11	1 482	25,8
1990	77	587	548	184	54	9	1 459	25,7
1991	65	388	336	113	37	8	946	25,3
1992	37	286	289	108	39	7	767	26,0
1993	39	239	320	120	38	5	761	26,3
1994	31	190	325	133	41	8	727	26,9
1995	31	188	354	180	49	9	811	27,3
1996	38	186	402	218	66	13	922	27,7
1997	35	212	424	273	79	12	1 036	27,9
1998	36	213	436	321	85	13	1 103	28,2
1999	42	206	456	347	105	18	1 174	28,3
2000	44	213	482	408	127	19	1 293	28,7
2001	46	202	428	412	134	23	1 245	28,9
2002	44	195	397	420	153	22	1 231	29,1
2003	47	194	434	453	176	30	1 334	29,3
2004	42	171	429	473	206	32	1 354	29,7
2005	40	180	409	480	212	31	1 352	29,7
2006	44	161	408	465	221	41	1 339	30,0
2007	38	169	408	517	250	44	1 426	30,2
2008	52	158	387	545	285	50	1 477	30,5
2009	42	146	398	544	288	57	1 475	30,8
2010	51	141	396	554	306	65	1 512	30,8

Anmerkung: Durchschnittsalter bis 1990 nur für Mütter unter 45 Jahren

Stand: Gebietsstand: vor 1990 - jeweilig, ab 1990 - 01.01.1999

Quellen: 1957 bis 1989: Statistische Jahrbücher, Kennziffernsammlung der staatlichen Zentralverwaltung für Statistik, Bezirksstelle Dresden
1990 ff. Statistisches Landesamt; Kommunale Statistikstelle

Entwicklung der zusammengefassten Geburtenziffer 1958 bis 2010

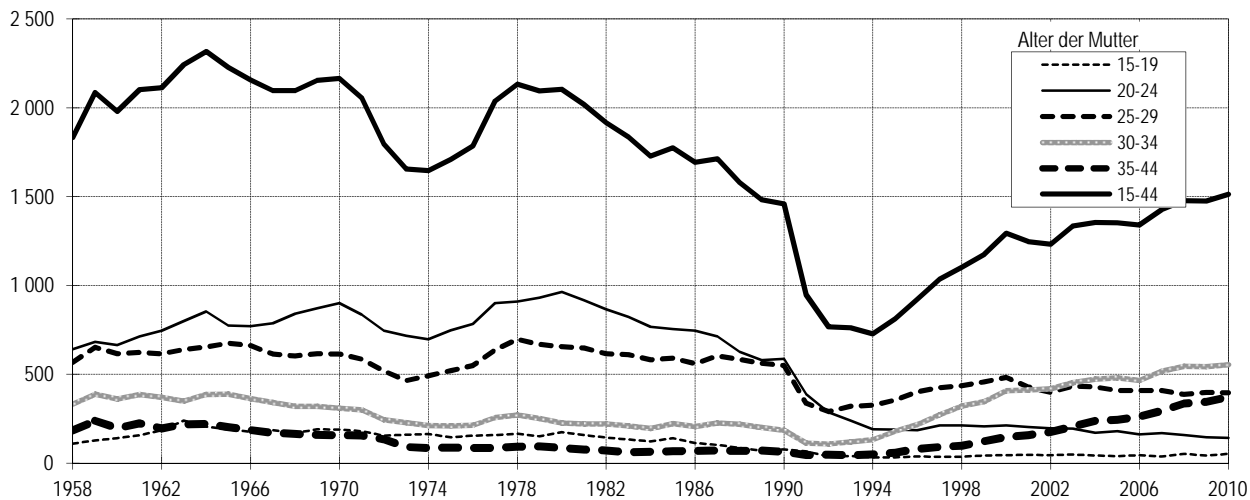

Durchschnittsalter Dresdner Mütter 1958 bis 2010

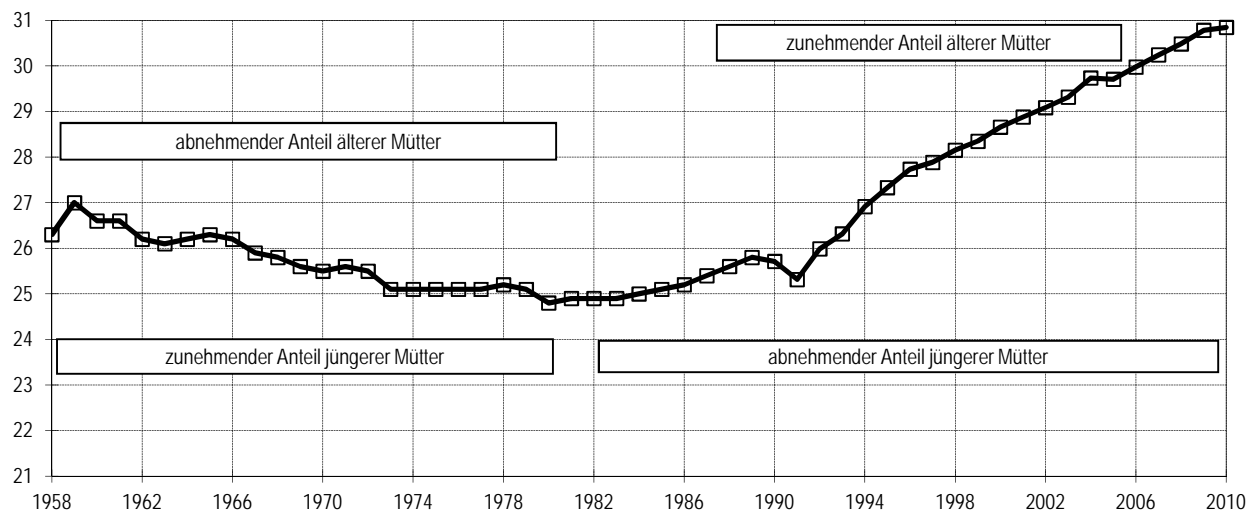

Anteil jüngerer und älterer Mütter an der Gesamtfertilität in Prozent

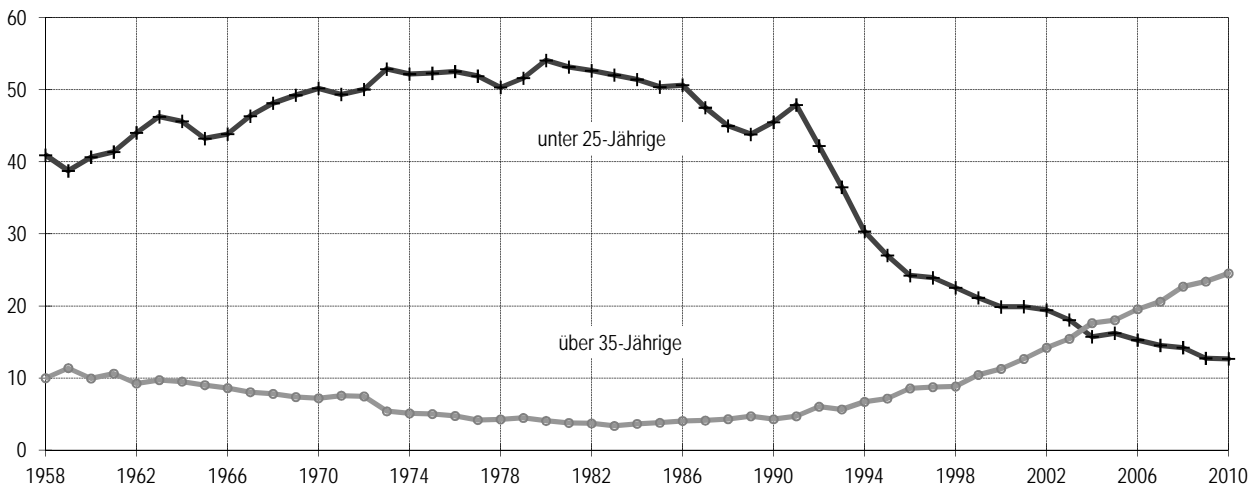

Quelle: Kommunale Statistikstelle

Lebendgeborene nach Religionszugehörigkeit und Nationalität der Mutter 2003 bis 2010

Jahr	Evangelische Kirche in Deutschland			Römisch-katholische Kirche ¹⁾			sonstige christliche Kirchen / Gemeinschaften		
	insgesamt	Nationalität der Mutter		insgesamt	Nationalität der Mutter		insgesamt	Nationalität der Mutter	
		deutsch	ausländisch		deutsch	ausländisch		deutsch	ausländisch
0	1	2	3	4	5	6	7	8	9
2003	785	772	13	257	215	42	73	44	29
2005	805	792	13	262	213	49	78	42	36
2007	893	877	16	264	205	59	86	46	40
2009	961	950	11	295	237	58	85	39	46
2010	979	960	19	289	233	56	78	44	34

Jahr	islamische Religionsgemeinschaften			sonstige nichtchristliche Religionen			gemeinschaftlos ²⁾		
	insgesamt	Nationalität der Mutter		insgesamt	Nationalität der Mutter		insgesamt	Nationalität der Mutter	
		deutsch	ausländisch		deutsch	ausländisch		deutsch	ausländisch
0	10	11	12	13	14	15	16	17	18
2003	48	9	39	15	1	14	3 329	3 161	168
2005	62	17	45	9	-	9	3 509	3 337	172
2007	62	16	46	7	1	6	3 995	3 771	224
2009	63	8	55	8	3	5	4 197	3 973	224
2010	67	12	55	11	2	9	4 395	4 191	204

Anteil an den Lebendgeborenen insgesamt in Prozent

Jahr	Evangelische Kirche in Deutschland			Römisch-katholische Kirche ¹⁾			sonstige christliche Kirchen / Gemeinschaften		
	insgesamt	Nationalität der Mutter		insgesamt	Nationalität der Mutter		insgesamt	Nationalität der Mutter	
		deutsch	ausländisch		deutsch	ausländisch		deutsch	ausländisch
0	19	20	21	22	23	24	25	26	27
2003	17,4	18,4	4,3	5,7	5,1	13,8	1,6	1,0	9,5
2005	17,0	18,0	4,0	5,5	4,8	15,1	1,7	1,0	11,1
2007	16,8	17,8	4,1	5,0	4,2	15,1	1,6	0,9	10,2
2009	17,1	18,2	2,8	5,3	4,5	14,5	1,5	1,0	17,0
2010	16,8	17,6	5,0	5,0	4,3	14,9	1,3	1,0	14,3

Jahr	islamische Religionsgemeinschaften			sonstige nichtchristliche Religionen			gemeinschaftlos ²⁾		
	insgesamt	Nationalität der Mutter		insgesamt	Nationalität der Mutter		insgesamt	Nationalität der Mutter	
		deutsch	ausländisch		deutsch	ausländisch		deutsch	ausländisch
0	28	29	30	31	32	33	34	35	36
2003	1,1	0,2	12,8	0,3	0,0	4,6	73,9	75,2	55,1
2005	1,3	0,4	13,9	0,2	-	2,8	74,3	75,8	53,1
2007	1,2	0,3	11,8	0,1	0,0	1,5	75,3	76,7	57,3
2009	1,1	0,2	13,8	0,1	0,1	1,3	74,8	76,3	56,1
2010	1,2	0,2	14,6	0,2	0,0	2,4	75,5	77,0	54,1

Jahr	insgesamt	Nationalität der Mutter		Anteil ausländischer Mütter in Prozent						
		deutsch	ausländisch	insgesamt	Ev. Kirche in Deutschl.	römisch- katholisch ¹⁾	sonstige christl.	islam. Relig.	sonstige nichtchristl.	gemein- schaftslos ²⁾
		2	3	4	5	6	7	8	9	10
2003	4 507	4 202	305	6,8	1,7	16,3	39,7	81,3	93,3	5,0
2005	4 725	4 401	324	6,9	1,6	18,7	46,2	72,6	100,0	4,9
2007	5 307	4 916	391	7,4	1,8	22,3	46,5	74,2	85,7	5,6
2009	5 609	5 210	399	7,1	1,1	19,7	54,1	87,3	62,5	5,3
2010	5 819	5 442	377	6,5	1,9	19,4	43,6	82,1	81,8	4,6

Anmerkungen: ¹⁾ einschließlich der unierten Riten

²⁾ einschließlich keiner Kirche usw. zugehörig/unbekannt/ohne Angabe

Quellen: Statistisches Landesamt;
Kommunale Statistikstelle

Gestorbene im ersten Lebensjahr 1990 bis 2010

Jahr	Anzahl	darunter		Lebendgeborene insgesamt	Säuglingssterblichkeit ¹⁾
		Geburtsgewicht unter 2 500 g	im Alter von unter 7 Tagen		
0	1	2	3	4	5
1990	32	.	.	5 386	5,94
1991	27	.	.	3 341	8,08
1992	15	.	.	2 669	5,62
1993	13	.	.	2 630	4,94
1994	14	.	.	2 504	5,59
1995	16	.	.	2 786	5,74
1996	16	.	.	3 136	5,10
1997	10	7	7	3 451	2,90
1998	19	7	8	3 630	5,23
1999	24	13	13	3 837	6,30
2000	10	6	6	4 250	2,35
2001	8	5	2	4 129	1,94
2002	13	12	9	4 113	3,16
2003	20	15	13	4 489	4,46
2004	22	16	12	4 617	4,76
2005	15	8	6	4 725	3,17
2006	20	11	13	4 862	4,11
2007	10	7	4	5 307	1,88
2008	12	10	8	5 507	2,18
2009	13	5	2	5 610	2,32
2010	17	7	9	5 819	2,92

Anmerkung: ¹⁾ Gestorbene im 1. Lebensjahr pro 1 000 Lebendgeborene

Stand: Gebietsstand: 01.01.2011
 Quellen: Statistisches Landesamt;
 Kommunale Statistikstelle

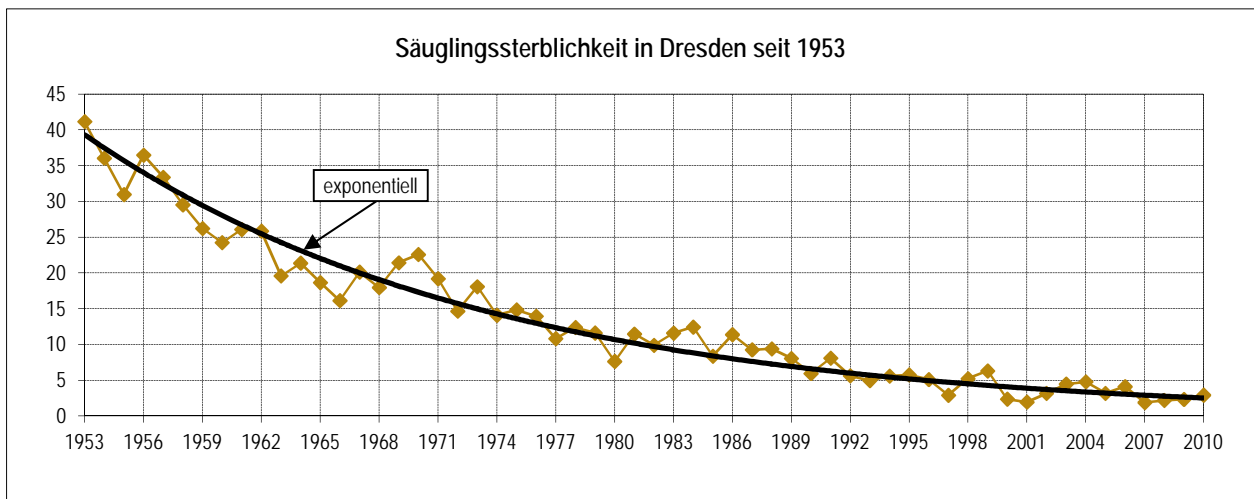

Sterbefälle nach ausgewählten Todesursachen und Geschlecht 1993 bis 2010

Jahr	durch Krankheiten insgesamt		durch Krankheiten des Kreislaufsystems		darunter durch Herzkrankheiten		durch bösartige Neubildungen		durch Krankheiten des Atmungssystems		durch Ernährungs- u. Stoffwechselkrankheiten ¹⁾		darunter durch Diabetes mellitus	
	ins-gesamt	darunter weiblich	ins-gesamt	darunter weiblich	ins-gesamt	darunter weiblich	ins-gesamt	darunter weiblich	ins-gesamt	darunter weiblich	ins-gesamt	darunter weiblich	ins-gesamt	darunter weiblich
0	1	2	3	4	5	6	7	8	9	10	11	12	13	14
1993	5 588	3 251	3 082	1 872	2 123	1 249	1 220	685	271	131	212	149	199	137
1994	5 362	3 114	3 020	1 872	2 137	1 279	1 110	603	248	114	187	141	177	133
1995	5 272	3 068	2 816	1 729	1 979	1 161	1 128	628	249	125	121	71	110	65
1996	5 001	2 915	2 633	1 637	1 799	1 080	1 190	650	195	95	133	89	120	81
1997	4 884	2 816	2 588	1 627	1 733	1 056	1 093	555	206	84	116	82	105	78
1998	4 731	2 729	2 612	1 588	1 865	1 097	1 154	610	195	100	130	86	118	81
1999	4 691	2 695	2 528	1 597	1 785	1 096	1 098	530	242	131	103	73	90	63
2000	4 502	2 607	2 346	1 459	1 607	952	1 075	536	268	140	125	87	113	81
2001	4 490	2 607	2 228	1 440	1 550	973	1 111	525	269	126	162	111	143	99
2002	4 729	2 766	2 263	1 470	1 514	924	1 134	580	316	153	166	99	154	91
2003	4 639	2 691	2 258	1 416	1 540	926	1 171	587	288	152	159	104	137	91
2004	4 470	2 573	2 215	1 408	1 522	928	1 134	544	264	145	153	98	130	84
2005	4 614	2 624	2 199	1 373	1 532	921	1 159	593	308	166	147	90	123	71
2006	4 484	2 518	2 092	1 293	1 499	906	1 166	545	279	149	165	97	118	67
2007	4 777	2 693	2 139	1 330	1 475	864	1 216	613	292	143	140	93	118	79
2008	4 775	2 643	2 160	1 354	1 457	883	1 207	556	287	136	145	86	115	71
2009	4 848	2 709	2 254	1 423	1 550	937	1 165	537	323	170	146	95	119	77
2010	4 712	2 661	2 122	1 293	1 440	843	1 274	615	292	156	123	81	83	57

Jahr	durch Krankheiten des Nervensystems ²⁾		durch Krankheiten des Urogenitalsystems		durch infektiöse u. parasitäre Krankheiten		darunter durch HIV-Krankheit		durch äußere Ursachen		darunter durch vorsätzliche Selbstbeschädigung und durch tätlichen Angriff			
	ins-gesamt	darunter weiblich	ins-gesamt	darunter weiblich	ins-gesamt	darunter weiblich	ins-gesamt	darunter weiblich	ins-gesamt	darunter weiblich	durch vorsätzliche Selbstbeschädigung		durch tätlichen Angriff	
											ins-gesamt	darunter weiblich	ins-gesamt	darunter weiblich
0	15	16	17	18	19	20	21	22	23	24	25	26	27	28
1993	96	40	55	28	13	9	-	-	312	146	100	41	5	1
1994	81	40	42	25	10	2	-	-	251	85	88	29	5	1
1995	134	62	48	23	20	7	1	-	218	81	85	21	6	1
1996	113	60	46	27	15	5	2	-	187	73	73	24	10	2
1997	110	58	45	26	17	9	-	-	179	65	72	24	1	-
1998	104	50	40	22	20	9	-	-	161	63	63	19	1	-
1999	127	62	49	29	24	8	2	1	166	55	56	15	3	1
2000	115	56	48	33	33	15	2	-	187	50	66	11	2	-
2001	129	64	50	24	29	10	4	-	175	68	74	24	4	2
2002	155	68	53	30	37	18	-	-	201	80	80	27	1	-
2003	151	80	53	34	26	11	-	-	196	78	79	22	3	1
2004	206	126	62	35	29	21	1	1	203	81	75	28	2	2
2005	220	125	66	32	21	9	-	-	188	73	56	18	2	-
2006	224	142	65	40	38	17	1	-	174	60	57	16	1	-
2007	222	127	53	40	54	27	1	-	176	76	46	13	2	1
2008	206	121	67	40	50	22	2	-	166	76	43	18	1	1
2009	291	170	92	56	67	28	1	-	185	69	68	23	2	2
2010	305	189	72	44	71	37	3	1	191	67	74	20	5	-

Anmerkungen: ¹⁾ und endokrine Krankheiten

²⁾ sowie psychiatrische und Krankheiten der Sinnesorgane

Quelle: Statistisches Landesamt

Selbsttötungen 1902 bis 2010

Jahr	Selbsttötungen		bezogen auf Gestorbene gleichen Geschlechts in Prozent		bezogen auf 100 000 Einwohner gleichen Geschlechts zum 31.12.	
	männlich	weiblich	männlich	weiblich	männlich	weiblich
0	1	2	3	4	5	6
1902	134	34	3,8	1,0	57	13
1912	103	50	3,1	1,5	40	17
1923	115	93	3,1	2,3	41	28
1928	171	116	4,7	3,1	59	34
1934	231	144	6,5	3,7	79	42
1936	187	120	5,4	3,1	64	35
1980	85	90	2,7	2,0	36	32
1981	100	84	3,2	1,9	43	30
1982	106	83	3,5	1,9	46	29
1983	65	98	2,1	2,2	27	35
1984	79	63	2,7	1,5	34	22
1985	72	63	2,5	1,5	31	23
1986	83	71	2,9	1,6	34	26
1987	110	63	4,0	1,5	46	23
1988	86	60	3,1	1,5	36	22
1989	67	55	2,5	1,4	29	21
1990	69	48	2,7	1,3	30	18
1991	89	56	3,4	1,5	40	22
1992	54	35	2,3	1,0	24	14
1993	59	41	2,5	1,3	26	16
1994	59	29	2,6	0,9	26	12
1995	64	21	2,9	0,7	28	9
1996	49	24	2,3	0,8	22	10
1997	48	24	2,3	0,9	22	10
1998	44	19	2,1	0,7	21	8
1999	41	15	2,0	0,6	18	6
2000	55	11	2,7	0,4	24	4
2001	50	24	2,5	0,9	22	10
2002	53	27	2,5	1,0	23	11
2003	57	22	2,8	0,8	24	9
2004	47	28	2,3	1,1	20	11
2005	38	18	1,8	0,7	16	7
2006	41	16	2,0	0,6	17	6
2007	33	13	1,6	0,5	13	5
2008	25	18	1,2	0,7	10	7
2009	45	23	2,0	0,8	18	9
2010	54	20	2,5	0,7	21	8

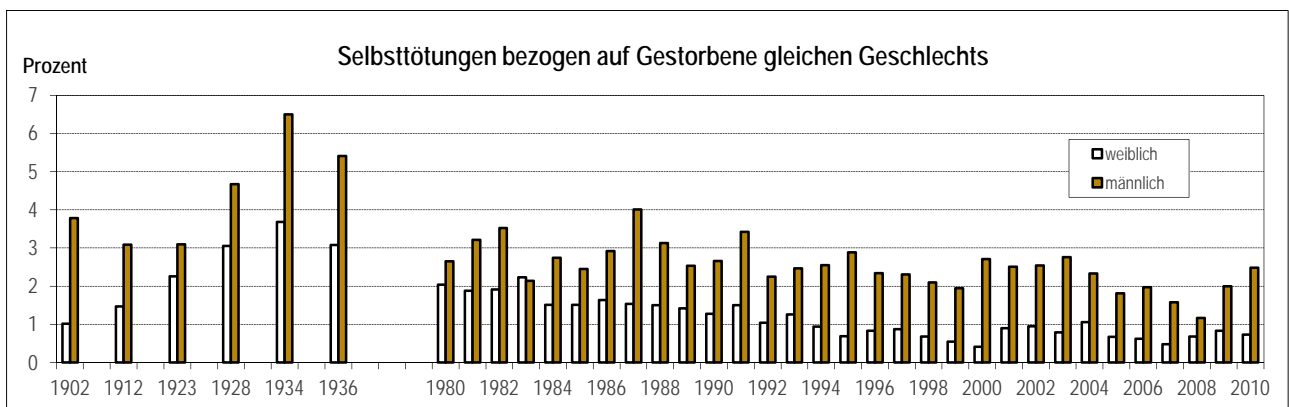

Quellen: Statistisches Landesamt;
Statistische Jahrbücher Dresden

Eheschließungen und durchschnittliches Heiratsalter nach bisherigem Familienstand 1995 bis 2010

Eheschließungen			Alter									
			Eheschließende Männer					Eheschließende Frauen				
Jahr	ins-gesamt	darunter zwischen Deutschen	ins-gesamt	bisheriger Familienstand			Ausländer	ins-gesamt	bisheriger Familienstand			Ausländerinnen
				ledig	ver-witwet	ge-schieden			ledig	ver-witwet	ge-schieden	
0	1	2	3	4	5	6	7	8	9	10	11	12
1995	1 558	1 408	35,1	29,3	63,8	46,5	29,7	31,9	27,2	50,7	43,1	27,4
1996	1 560	1 371	34,6	29,3	64,8	46,0	29,0	31,7	27,2	51,1	42,8	27,5
1997	1 620	1 375	35,1	30,0	67,6	45,7	30,4	32,1	27,9	50,6	42,7	28,1
1998	1 521	1 342	36,1	30,5	66,5	46,9	30,3	33,2	28,6	49,8	44,7	29,4
1999	1 619	1 418	36,7	31,2	63,1	47,7	31,3	33,4	28,8	53,1	43,3	29,5
2000	1 635	1 415	36,4	31,3	65,0	46,3	29,5	33,1	28,8	54,1	43,5	30,4
2001	1 598	1 394	38,0	31,6	66,1	49,8	31,4	34,5	29,3	54,5	45,5	29,8
2002	1 603	1 409	36,1	32,1	65,2	47,1	31,7	32,9	29,4	45,6	42,7	30,4
2003	1 541	1 371	36,3	32,1	66,1	47,6	32,9	33,3	29,5	53,4	44,3	29,3
2004	1 692	1 522	36,8	32,7	68,4	47,9	32,8	33,7	29,7	51,2	43,9	29,2
2005	1 674	1 515	37,0	32,7	67,5	48,6	33,0	33,9	30,3	48,9	45,4	30,7
2006	1 725	1 576	37,3	32,9	64,5	48,8	33,8	34,0	30,3	51,5	45,9	28,7
2007	1 685	1 533	37,0	33,1	62,6	49,4	33,8	33,9	30,0	51,3	46,4	29,9
2008	1 811	1 670	37,7	33,4	65,0	50,3	33,0	34,6	30,7	52,7	47,0	30,6
2009	1 987	1 814	37,6	33,4	67,2	49,4	34,5	34,6	30,6	49,0	46,3	30,7
2010	2 029	1 855	37,7	33,6	69,8	50,5	35,2	34,4	30,8	50,9	47,4	32,0

Ehescheidungen 1995 bis 2010

Jahr	ins-gesamt	Ehedauer in Jahren ¹⁾									
		unter 6	6	7	8	9	10	11-15	16-20	21-25	26 und mehr
0	1	2	3	4	5	6	7	8	9	10	11
1995	1 012	172	107	101	77	62	62	193	117	79	42
1996	1 141	135	98	107	103	98	73	228	141	93	65
1997	1 106	98	48	99	95	92	103	285	136	85	65
1998	1 083	120	43	55	80	85	82	280	151	104	83
1999	1 034	109	38	48	43	69	90	294	151	99	93
2000	1 178	142	60	56	50	45	80	373	171	100	101
2001	1 180	149	56	68	38	48	37	349	184	130	121
2002	1 043	145	55	55	53	27	31	286	167	121	103
2003	1 196	169	65	85	60	55	36	235	225	123	143
2004	1 112	150	68	63	53	40	40	214	228	129	127
2005	976	131	66	54	43	40	28	154	224	116	120
2006	927	125	60	49	52	38	40	133	189	113	128
2007	1 047	173	64	51	55	49	40	137	203	141	134
2008	1 039	160	57	50	55	55	37	138	173	168	146
2009	997	161	48	63	46	52	47	135	142	147	156
2010	1 043	180	63	52	54	42	31	170	129	162	160

Anmerkung: ¹⁾ Berechnet als Differenz zwischen dem Jahr der Scheidung und dem Jahr der Eheschließung.

Quelle: Statistisches Landesamt

■ Zuzüge und Fortzüge
Entwicklung der Wanderungen 1990 bis 2010

Jahr	Zugezogene						
	insgesamt	darunter					
		weiblich	aus dem Umland	aus Sachsen ohne Umland	aus den neuen Bundesländern ¹⁾	aus den alten Bundesländern	aus dem Ausland ²⁾
0	1	2	3	4	5	6	7
1990	11 471	4 905	3 670	2 079	3 440	539	1 743
1993	13 412	5 024	2 135	1 322	1 908	4 411	3 636
1995	19 802	6 282	3 378	1 930	2 209	5 505	6 780
1997	20 328	7 334	4 773	2 492	2 442	4 688	5 933
1999	19 335	8 683	5 698	3 031	2 441	4 105	4 060
2000	21 344	10 144	6 353	3 735	3 184	4 724	3 348
2002	20 969	10 095	5 975	3 648	2 894	4 434	4 018
2003	21 307	10 270	5 850	3 576	3 147	4 766	3 968
2004	22 028	10 509	5 793	3 760	3 607	4 805	4 063
2005	25 280	12 020	6 562	5 200	4 787	4 822	3 909
2006	27 634	13 439	7 148	6 168	5 273	5 057	3 988
2007	25 919	12 664	6 543	5 378	4 998	4 987	4 013
2008	26 944	12 966	6 859	5 565	5 053	5 021	4 446
2009	27 600	13 266	6 779	5 811	5 132	5 220	4 658
2010	26 593	12 679	6 602	5 468	4 929	5 233	4 361

Jahr	Fortgezogene						
	insgesamt	darunter					
		weiblich	in das Umland	nach Sachsen ohne Umland	in die neuen Bundesländer ¹⁾	in die alten Bundesländer	in das Ausland ²⁾
0	1	2	3	4	5	6	7
1990	20 993	9 316	2 758	1 040	2 786	11 550	2 859
1993	11 798	5 122	3 459	899	1 597	4 106	1 737
1995	19 949	7 408	8 013	1 333	1 826	3 946	4 831
1997	24 789	9 438	10 673	1 659	1 829	4 390	6 238
1999	19 999	8 786	7 804	1 528	1 972	5 255	3 440
2000	19 766	9 032	6 785	1 788	1 999	6 114	3 080
2002	18 551	8 921	5 654	1 752	2 314	6 474	2 357
2003	17 540	8 552	5 522	1 937	2 207	5 678	2 196
2004	18 197	8 765	5 820	2 062	2 341	5 574	2 400
2005	17 460	8 365	5 274	2 088	2 448	5 237	2 413
2006	18 229	8 910	5 002	2 316	2 751	5 385	2 775
2007	20 487	9 757	5 349	2 600	2 886	5 628	4 024
2008	22 569	10 949	5 521	2 841	3 463	6 062	4 682
2009	23 374	11 188	5 520	2 974	3 822	5 720	5 338
2010	21 511	10 453	5 472	3 059	3 783	5 373	3 824

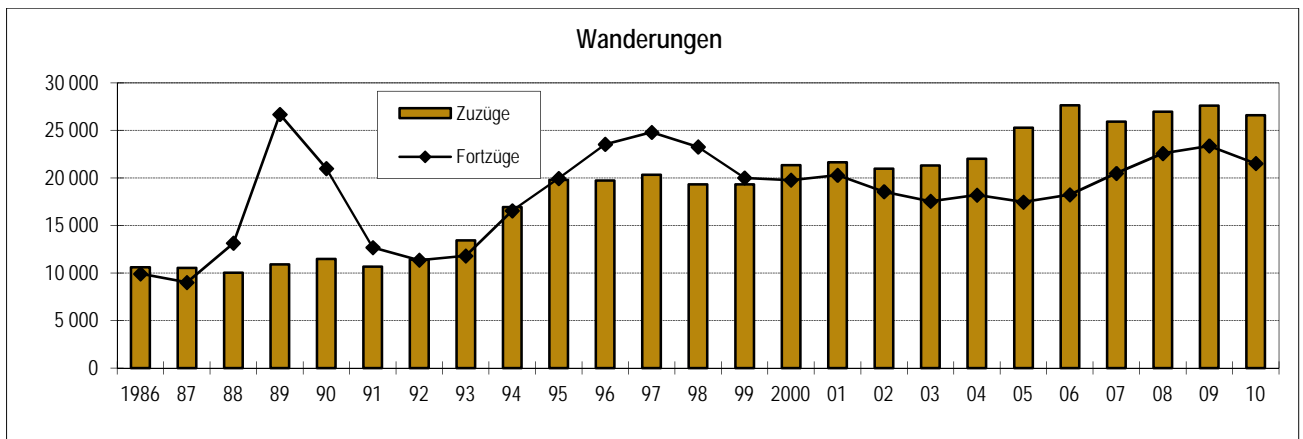

Wanderungssaldi 1990 bis 2010

Jahr	Wanderungssaldi						
	insgesamt	darunter					
		weiblich	Umland	Sachsen ohne Umland	neue Bundesländer ¹⁾	alte Bundesländer	Ausland ²⁾
0	1	2	3	4	5	6	7
1990	-9 522	-4 411	912	1 039	654	-11 011	-1 116
1993	1 614	- 98	-1 324	423	311	305	1 899
1995	- 147	-1 126	-4 635	597	383	1 559	1 949
1997	-4 461	-2 104	-5 900	833	613	298	- 305
1999	- 664	- 103	-2 106	1 503	469	-1 150	620
2000	1 578	1 112	- 432	1 947	1 185	-1 390	268
2002	2 418	1 174	321	1 896	580	-2 040	1 661
2003	3 767	1 718	328	1 639	940	- 912	1 772
2004	3 831	1 744	- 27	1 698	1 266	- 769	1 663
2005	7 820	3 655	1 288	3 112	2 339	- 415	1 496
2006	9 405	4 529	2 146	3 852	2 522	- 328	1 213
2007	5 432	2 907	1 194	2 778	2 112	- 641	- 11
2008	4 375	2 017	1 338	2 724	1 590	-1 041	- 236
2009	4 226	2 078	1 259	2 837	1 310	- 500	- 680
2010	5 082	2 226	1 130	2 409	1 146	- 140	537

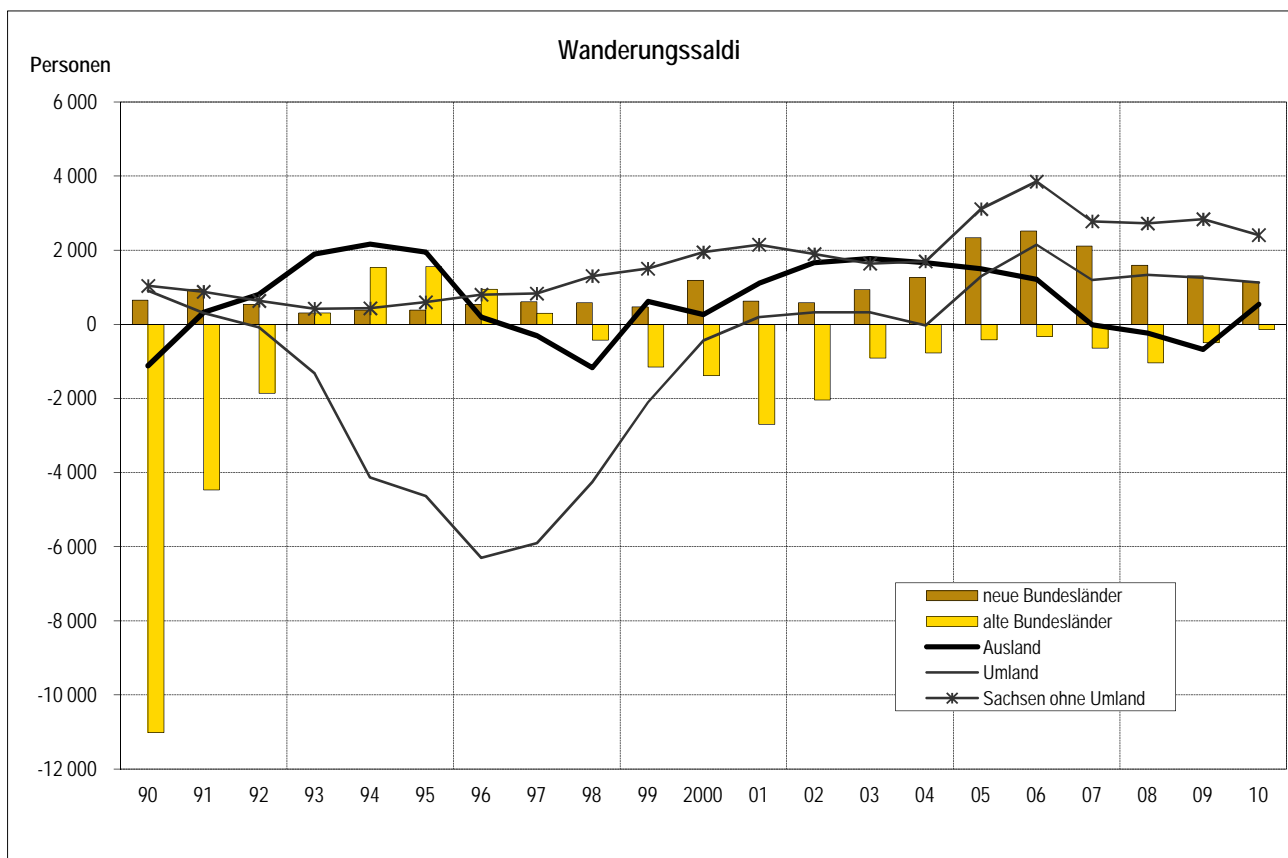

Anmerkungen: ¹⁾ neue Bundesländer ohne Sachsen mit Berlin

²⁾ einschließlich unbekannt

Umland: Kreise Meißen, Sächsische Schweiz-Osterzgebirge, Bautzen (nur westlicher Teil), Mittelsachsen (nur südöstlicher Teil)

Stand: Gebietsstand: 31.12.2010

Quelle: Statistisches Landesamt

Wanderungen 2010

	Wanderungen			
	insgesamt	darunter weiblich	ausländisch	
			insgesamt	darunter weiblich
0	1	2	3	4
zugezogene Personen insgesamt	26 593	12 679	5 201	2 242
davon aus dem Ausland	4 361	1 858	3 748	1 615
aus den alten Bundesländern	5 233	2 536	453	187
aus den neuen Bundesländern ¹⁾	4 929	2 411	201	101
aus Sachsen (ohne Umland Dresden)	5 468	2 607	439	173
aus dem fernen Umland	2 764	1 384	85	40
aus dem nahen Umland	3 838	1 883	275	126
fortgezogene Personen insgesamt	21 511	10 453	4 085	1 741
davon in das Ausland	3 824	1 677	2 812	1 182
in die alten Bundesländer	5 373	2 572	763	342
in die neuen Bundesländer ¹⁾	3 783	1 890	257	114
nach Sachsen (ohne Umland Dresden)	3 059	1 578	121	49
in das ferne Umland	1 587	783	35	13
in das nahe Umland	3 885	1 953	97	41
Wanderungssaldo insgesamt	5 082	2 226	1 116	501
davon Ausland	537	181	936	433
alte Bundesländer	- 140	- 36	- 310	- 155
neue Bundesländer ¹⁾	1 146	521	- 56	- 13
Sachsen (ohne Umland Dresden)	2 409	1 029	318	124
fernes Umland	1 177	601	50	27
nahes Umland	- 47	- 70	178	85
umgezogene Personen insgesamt	44 197	22 086	3 566	1 632

Anmerkung: ¹⁾ neue Bundesländer ohne Sachsen mit Berlin

Quellen: Statistisches Landesamt (Zuzüge, Fortzüge);
Melderegister der LH Dresden (Umzüge: vorläufige Daten);
Kommunale Statistikstelle

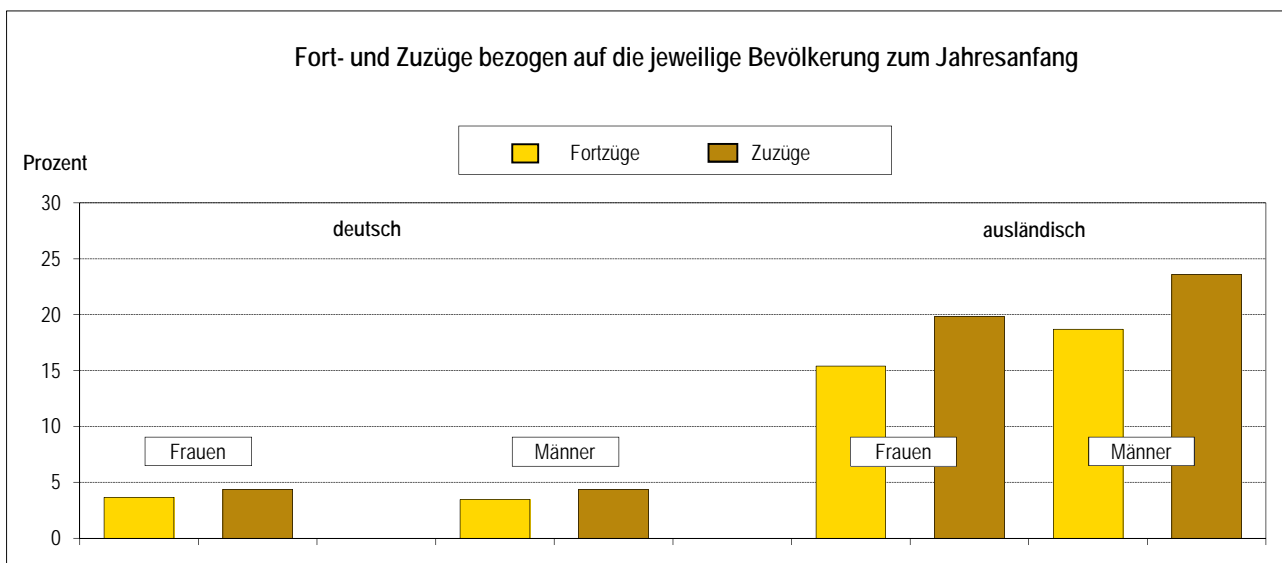

Zugezogene nach 9 Altersgruppen 1990 bis 2010

Jahr	insgesamt	darunter weiblich	davon im Alter von ... bis ... Jahren								
			0-2	3-5	6-14	15-17	18-24	25-44	45-59	60-64	65 und älter
0	1	2	3	4	5	6	7	8	9	10	11
absolut											
1990	11 471	4 905	653	437	856	229	2 962	5 011	768	113	442
1993	13 412	5 024	327	388	789	344	3 029	6 704	1 203	132	496
1995	19 802	6 282	342	382	828	365	3 880	10 997	2 026	171	811
1997	20 328	7 334	405	358	1 050	372	4 125	10 405	2 138	352	1 123
1999	19 335	8 683	563	423	1 025	415	5 006	8 978	1 603	365	957
2000	21 344	10 144	537	455	1 006	401	6 781	9 211	1 529	402	1 022
2002	20 969	10 095	551	418	851	417	6 956	8 867	1 397	397	1 115
2003	21 307	10 270	539	460	861	401	7 305	9 012	1 431	373	925
2004	22 028	10 509	526	461	770	401	7 513	9 671	1 390	368	928
2005	25 280	12 020	552	422	683	439	10 220	10 279	1 343	361	981
2006	27 634	13 439	588	458	691	431	11 310	11 259	1 568	355	974
2007	25 919	12 664	602	455	741	346	10 261	10 593	1 551	332	1 038
2008	26 944	12 966	640	464	792	291	10 816	10 850	1 703	329	1 059
2009	27 600	13 266	591	459	741	288	11 377	10 952	1 839	290	1 063
2010	26 593	12 679	625	475	784	309	10 642	10 707	1 783	316	952
zur Bevölkerung am Jahresanfang in Prozent											
1990	2,2	1,8	3,4	2,2	1,4	1,4	5,7	3,5	0,7	0,4	0,6
1993	2,7	1,9	2,9	2,1	1,3	2,0	7,0	4,6	1,1	0,5	0,6
1995	4,0	2,4	4,4	2,7	1,5	1,9	9,3	7,3	1,9	0,6	1,0
1997	4,2	2,9	4,9	4,3	2,0	1,9	9,8	7,0	2,1	1,2	1,4
1999	4,0	3,5	5,6	5,6	2,3	2,3	11,5	6,3	1,6	1,1	1,2
2000	4,5	4,1	5,0	5,7	2,5	2,3	15,0	6,5	1,6	1,1	1,2
2002	4,4	4,1	4,6	4,3	2,5	2,5	14,2	6,3	1,5	1,0	1,3
2003	4,4	4,1	4,4	4,4	2,8	2,4	14,8	6,3	1,6	1,0	1,0
2004	4,6	4,2	4,2	4,1	2,7	2,4	15,0	6,7	1,6	1,0	1,0
2005	5,2	4,8	4,2	3,6	2,5	2,8	20,3	7,0	1,5	1,0	1,0
2006	5,6	5,3	4,3	3,8	2,6	2,8	21,1	7,5	1,8	1,1	1,0
2007	5,1	4,9	4,3	3,7	2,7	2,7	18,1	6,9	1,7	1,2	1,0
2008	5,3	5,0	4,3	3,6	2,8	2,8	19,0	7,1	1,8	1,2	1,0
2009	5,4	5,1	3,8	3,5	2,5	3,5	19,9	7,1	1,9	1,2	0,9
2010	5,1	4,8	3,9	3,5	2,5	4,1	19,0	6,9	1,8	1,3	0,8

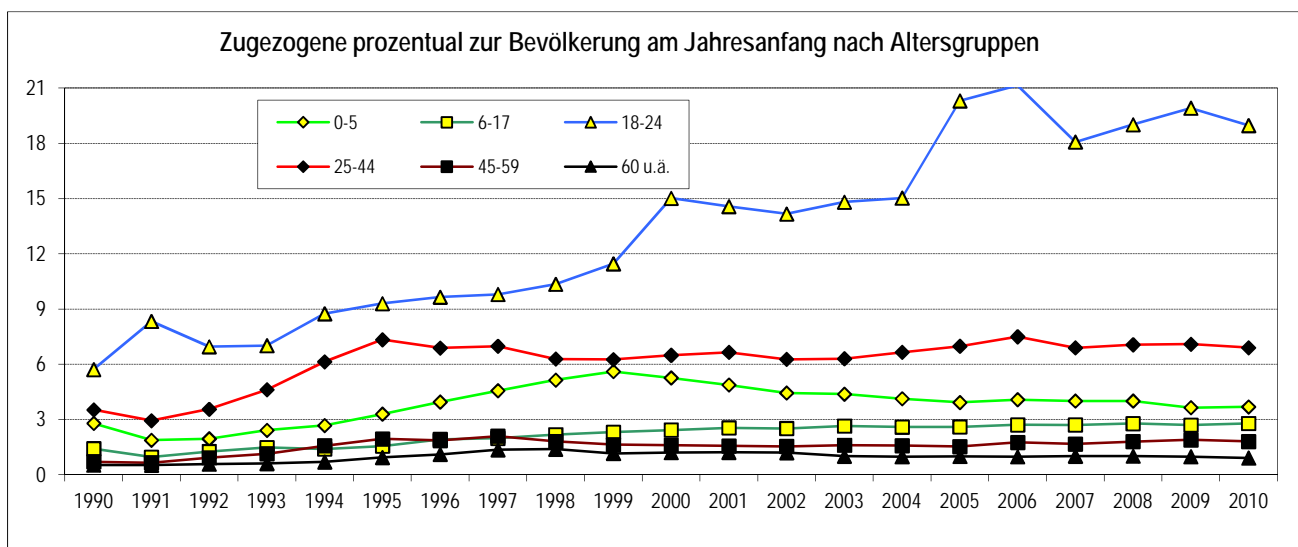

Stand: Gebietsstand: 01.01.2011

Quellen: Statistisches Landesamt; Kommunale Statistikstelle

Fortgezogene nach 9 Altersgruppen 1990 bis 2010

Jahr	insgesamt	darunter weiblich	davon im Alter von ... bis ... Jahren								
			0-2	3-5	6-14	15-17	18-24	25-44	45-59	60-64	65 und älter
0	1	2	3	4	5	6	7	8	9	10	11
absolut											
1990	20 993	9 316	816	963	2 074	459	5 613	8 679	1 497	242	650
1993	11 798	5 122	287	470	1 181	418	2 387	5 091	1 113	196	655
1995	19 949	7 408	353	495	1 774	530	2 891	10 014	2 468	376	1 048
1997	24 789	9 438	502	459	2 136	786	3 640	12 178	3 358	507	1 223
1999	19 999	8 786	563	463	1 504	581	3 930	9 296	2 166	424	1 072
2000	19 766	9 032	607	508	1 268	505	4 293	9 258	2 029	406	892
2002	18 551	8 921	607	526	1 004	415	4 680	8 731	1 571	288	729
2003	17 540	8 552	579	552	906	342	4 440	8 385	1 332	291	713
2004	18 197	8 765	626	565	806	328	4 696	8 698	1 419	297	762
2005	17 460	8 365	633	516	708	295	4 425	8 623	1 297	260	703
2006	18 229	8 910	594	522	690	255	4 880	8 961	1 353	222	752
2007	20 487	9 757	644	546	763	236	5 346	10 399	1 529	229	795
2008	22 569	10 949	755	627	819	239	5 757	11 597	1 691	223	861
2009	23 374	11 188	784	606	911	177	5 896	12 067	1 815	230	888
2010	21 511	10 453	694	573	828	197	5 622	10 896	1 600	254	847
zur Bevölkerung am Jahresanfang in Prozent											
1990	4,0	3,3	4,3	4,8	3,5	2,7	10,8	6,1	1,4	0,9	0,8
1993	2,3	1,9	2,5	2,6	2,0	2,4	5,5	3,5	1,1	0,8	0,8
1995	4,0	2,8	4,5	3,5	3,1	2,7	6,9	6,7	2,4	1,4	1,3
1997	5,1	3,7	6,0	5,5	4,1	4,1	8,6	8,2	3,3	1,7	1,5
1999	4,2	3,5	5,6	6,1	3,4	3,2	9,0	6,5	2,2	1,3	1,3
2000	4,1	3,7	5,6	6,3	3,1	2,9	9,5	6,5	2,1	1,2	1,1
2002	3,9	3,6	5,0	5,4	3,0	2,5	9,5	6,2	1,7	0,8	0,8
2003	3,7	3,4	4,7	5,3	2,9	2,0	9,0	5,9	1,5	0,8	0,8
2004	3,8	3,5	5,0	5,0	2,8	2,0	9,4	6,0	1,6	0,8	0,8
2005	3,6	3,3	4,8	4,4	2,6	1,8	8,8	5,9	1,5	0,7	0,7
2006	3,7	3,5	4,4	4,4	2,6	1,7	9,1	6,0	1,5	0,7	0,7
2007	4,1	3,8	4,6	4,4	2,8	1,8	9,4	6,8	1,6	0,8	0,7
2008	4,4	4,2	5,1	4,9	2,9	2,3	10,1	7,6	1,8	0,8	0,8
2009	4,6	4,3	5,0	4,6	3,0	2,2	10,3	7,8	1,9	0,9	0,8
2010	4,2	4,0	4,3	4,2	2,6	2,6	10,0	7,0	1,6	1,1	0,7

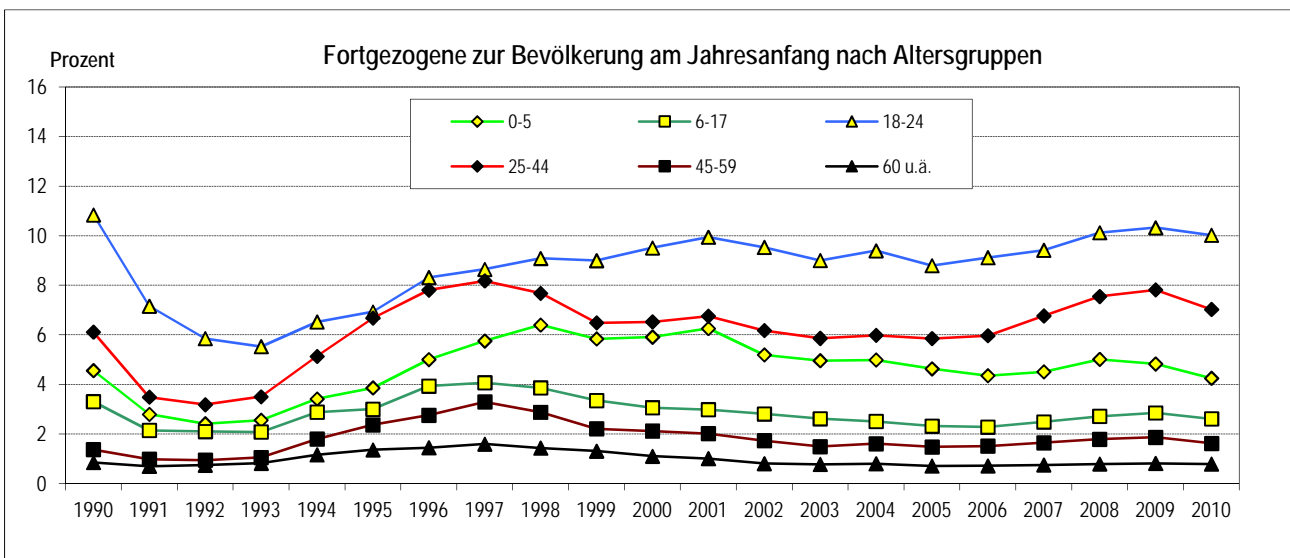

Stand: Gebietsstand: 01.01.2011

Quellen: Statistisches Landesamt; Kommunale Statistikstelle

Wanderungssaldo nach 9 Altersgruppen 1990 bis 2010

Jahr	insgesamt	darunter weiblich	davon im Alter von ... bis ... Jahren								
			0-2	3-5	6-14	15-17	18-24	25-44	45-59	60-64	65 und älter
0	1	2	3	4	5	6	7	8	9	10	11
absolut											
1990	-9 522	-4 411	- 163	- 526	-1 218	- 230	-2 651	-3 668	- 729	- 129	- 208
1993	1 614	- 98	40	- 82	- 392	- 74	642	1 613	90	- 64	- 159
1995	- 147	-1 126	- 11	- 113	- 946	- 165	989	983	- 442	- 205	- 237
1997	-4 461	-2 104	- 97	- 101	-1 086	- 414	485	-1 773	-1 220	- 155	- 100
1999	- 664	- 103	0	- 40	- 479	- 166	1 076	- 318	- 563	- 59	- 115
2000	1 578	1 112	- 70	- 53	- 262	- 104	2 488	- 47	- 500	- 4	130
2002	2 418	1 174	- 56	- 108	- 153	2	2 276	136	- 174	109	386
2003	3 767	1 718	- 40	- 92	- 45	59	2 865	627	99	82	212
2004	3 831	1 744	- 100	- 104	- 36	73	2 817	973	- 29	71	166
2005	7 820	3 655	- 81	- 94	- 25	144	5 795	1 656	46	101	278
2006	9 405	4 529	- 6	- 64	1	176	6 430	2 298	215	133	222
2007	5 432	2 907	- 42	- 91	- 22	110	4 915	194	22	103	243
2008	4 375	2 017	- 115	- 163	- 27	52	5 059	- 747	12	106	198
2009	4 226	2 078	- 193	- 147	- 170	111	5 481	-1 115	24	60	175
2010	5 082	2 226	- 69	- 98	- 44	112	5 020	- 189	183	62	105
zur Bevölkerung am Jahresanfang in Prozent											
1990	-1,8	-1,6	-0,9	-2,6	-2,0	-1,4	-5,1	-2,6	-0,7	-0,5	-0,3
1993	0,3	0,0	0,4	-0,4	-0,7	-0,4	1,5	1,1	0,1	-0,2	-0,2
1995	0,0	-0,4	-0,1	-0,8	-1,7	-0,8	2,4	0,7	-0,4	-0,8	-0,3
1997	-0,9	-0,8	-1,2	-1,2	-2,1	-2,1	1,2	-1,2	-1,2	-0,5	-0,1
1999	-0,1	0,0	0,0	-0,5	-1,1	-0,9	2,5	-0,2	-0,6	-0,2	-0,1
2000	0,3	0,5	-0,6	-0,7	-0,6	-0,6	5,5	0,0	-0,5	0,0	0,2
2002	0,5	0,5	-0,5	-1,1	-0,5	0,0	4,6	0,1	-0,2	0,3	0,4
2003	0,8	0,7	-0,3	-0,9	-0,1	0,4	5,8	0,4	0,1	0,2	0,2
2004	0,8	0,7	-0,8	-0,9	-0,1	0,4	5,6	0,7	0,0	0,2	0,2
2005	1,6	1,5	-0,6	-0,8	-0,1	0,9	11,5	1,1	0,1	0,3	0,3
2006	1,9	1,8	0,0	-0,5	0,0	1,2	12,0	1,5	0,2	0,4	0,2
2007	1,1	1,1	-0,3	-0,7	-0,1	0,9	8,7	0,1	0,0	0,4	0,2
2008	0,9	0,8	-0,8	-1,3	-0,1	0,5	8,9	-0,5	0,0	0,4	0,2
2009	0,8	0,8	-1,2	-1,1	-0,6	1,4	9,6	-0,7	0,0	0,2	0,2
2010	1,0	0,8	-0,4	-0,7	-0,1	1,5	8,9	-0,1	0,2	0,3	0,1

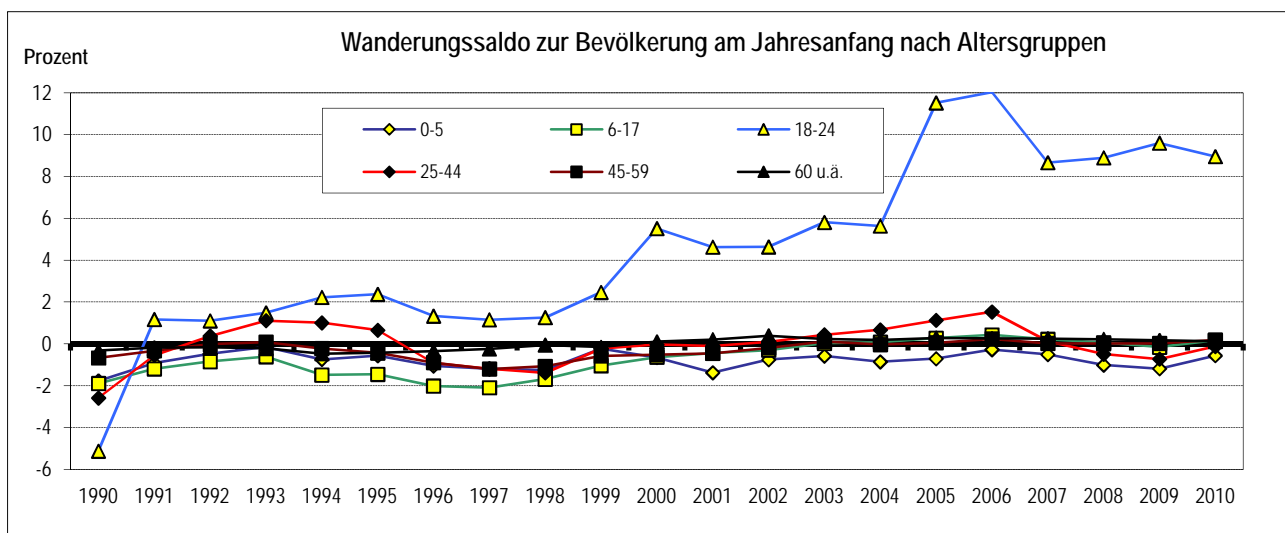

Stand: Gebietsstand: 01.01.2011

Quellen: Statistisches Landesamt; Kommunale Statistikstelle

Zugezogene nach 9 Altersgruppen und nach Herkunftsgebieten 1990 bis 2010

Jahr	insgesamt	darunter weiblich	davon im Alter von ... bis ... Jahren								
			0-2	3-5	6-14	15-17	18-24	25-44	45-59	60-64	65 und älter
0	1	2	3	4	5	6	7	8	9	10	11
Umland											
1990	3 670	1 770	257	146	328	112	1 007	1 358	237	40	185
1995	3 378	1 654	75	93	266	114	792	1 404	307	42	285
2000	6 353	3 285	164	148	413	147	1 996	2 479	518	112	376
2005	6 562	3 301	152	130	188	184	2 407	2 589	452	91	369
2007	6 543	3 320	143	115	236	118	2 384	2 551	557	76	363
2008	6 859	3 427	147	120	230	100	2 604	2 604	586	99	369
2009	6 779	3 436	146	130	247	103	2 556	2 523	594	79	401
2010	6 602	3 267	153	137	267	110	2 357	2 558	611	76	333
aus Sachsen (ohne Umland)											
1990	2 079	959	120	93	174	26	530	905	91	16	124
1995	1 930	925	26	41	106	78	565	826	107	20	161
2000	3 735	1 883	72	61	154	69	1 427	1 489	203	85	175
2005	5 200	2 520	93	57	82	79	2 624	1 953	168	29	115
2007	5 378	2 683	88	66	88	78	2 638	2 026	219	33	142
2008	5 565	2 795	97	79	122	58	2 749	2 027	261	38	134
2009	5 811	2 849	91	81	115	58	2 921	2 097	278	35	135
2010	5 468	2 607	92	66	144	63	2 554	2 054	264	57	174
aus den neuen Bundesländern (ohne Sachsen mit Berlin)											
1990	3 440	1 593	233	161	259	67	871	1 537	195	22	95
1995	2 209	918	48	62	108	53	443	1 195	129	30	141
2000	3 184	1 524	85	75	130	40	1 043	1 428	149	58	176
2005	4 787	2 257	79	50	85	49	2 265	1 858	159	58	184
2007	4 998	2 442	94	79	92	34	2 386	1 902	171	49	191
2008	5 053	2 366	91	61	108	36	2 512	1 793	211	48	193
2009	5 132	2 532	86	61	79	34	2 637	1 802	188	34	211
2010	4 929	2 411	92	81	108	32	2 405	1 748	223	50	190
aus den alten Bundesländern (ohne Berlin)											
1990	539	156	11	8	14	5	168	258	63	8	4
1995	5 505	2 088	143	153	246	66	939	3 221	501	42	194
2000	4 724	2 091	141	107	192	87	1 181	2 218	408	121	269
2005	4 822	2 211	133	110	181	68	1 387	2 211	332	143	257
2007	4 987	2 364	140	115	186	50	1 418	2 312	361	134	271
2008	5 021	2 440	162	125	167	37	1 496	2 259	367	101	307
2009	5 220	2 526	169	112	184	32	1 643	2 310	397	103	270
2010	5 233	2 536	167	113	142	34	1 801	2 297	353	108	218
aus dem Ausland											
1990	1 743	427	32	29	81	19	386	953	182	27	34
1995	6 780	697	50	33	102	54	1 141	4 351	982	37	30
2000	3 348	1 361	75	64	117	58	1 134	1 597	251	26	26
2005	3 909	1 731	95	75	147	59	1 537	1 668	232	40	56
2007	4 013	1 855	137	80	139	66	1 435	1 802	243	40	71
2008	4 446	1 938	143	79	165	60	1 455	2 167	278	43	56
2009	4 658	1 923	99	75	116	61	1 620	2 220	382	39	46
2010	4 361	1 858	121	78	123	70	1 525	2 050	332	25	37

Stand: Gebietsstand: 01.01.2011
 Quellen: Statistisches Landesamt;
 Kommunale Statistikstelle

Fortgezogene nach 9 Altersgruppen und nach Zielgebieten 1990 bis 2010

Jahr	insgesamt	darunter weiblich	davon im Alter von ... bis ... Jahren								
			0-2	3-5	6-14	15-17	18-24	25-44	45-59	60-64	65 und älter
0	1	2	3	4	5	6	7	8	9	10	11
Umland											
1990	2 758	1 304	191	161	295	69	543	1 069	219	36	175
1995	8 013	3 847	186	292	1 190	292	903	3 387	997	210	556
2000	6 785	3 388	248	231	629	244	1 112	2 757	861	208	495
2005	5 274	2 619	299	217	282	135	937	2 421	541	121	321
2007	5 349	2 718	252	220	294	75	961	2 459	605	86	397
2008	5 521	2 826	293	224	269	68	993	2 547	624	83	420
2009	5 520	2 773	277	203	303	51	1 022	2 502	636	84	442
2010	5 472	2 736	273	222	304	55	955	2 578	557	94	434
nach Sachsen (ohne Umland)											
1990	1 040	477	74	47	110	34	254	407	56	11	47
1995	1 333	592	26	38	115	24	342	523	116	31	118
2000	1 788	903	69	41	77	36	476	794	156	41	98
2005	2 088	996	68	44	67	36	636	1 027	112	20	78
2007	2 600	1 269	68	55	53	29	970	1 180	135	28	82
2008	2 841	1 416	87	57	68	18	1 000	1 359	161	24	67
2009	2 974	1 462	101	50	70	13	1 093	1 376	159	22	90
2010	3 059	1 578	92	75	77	18	1 139	1 427	152	21	58
in die neuen Bundesländer (ohne Sachsen mit Berlin)											
1990	2 786	1 362	188	160	239	37	666	1 150	177	26	143
1995	1 826	802	35	43	115	31	367	879	154	34	168
2000	1 999	970	62	42	87	35	466	996	125	51	135
2005	2 448	1 209	74	45	80	29	741	1 221	121	27	110
2007	2 886	1 420	86	48	68	23	998	1 404	129	23	107
2008	3 463	1 760	110	85	93	31	1 173	1 624	174	28	145
2009	3 822	1 945	129	90	99	30	1 258	1 879	180	23	134
2010	3 783	1 890	111	69	107	27	1 273	1 832	199	36	129
in die alten Bundesländer (ohne Berlin)											
1990	11 550	5 326	342	572	1 350	314	3 306	4 309	918	157	282
1995	3 946	1 789	96	101	315	165	813	1 824	357	84	191
2000	6 114	2 859	185	145	360	153	1 615	2 945	504	76	131
2005	5 237	2 480	146	144	183	70	1 474	2 667	343	62	148
2007	5 628	2 678	164	148	208	60	1 469	3 020	351	47	161
2008	6 062	2 885	174	173	210	70	1 546	3 296	387	45	161
2009	5 720	2 772	180	174	257	39	1 368	3 107	369	57	169
2010	5 373	2 572	140	129	203	56	1 357	2 890	362	56	180
in das Ausland											
1990	2 859	847	21	23	80	5	844	1 744	127	12	3
1995	4 831	378	10	21	39	18	466	3 401	844	17	15
2000	3 080	912	43	49	115	37	624	1 766	383	30	33
2005	2 413	1 061	46	66	96	25	637	1 287	180	30	46
2007	4 024	1 672	74	75	140	49	948	2 336	309	45	48
2008	4 682	2 062	91	88	179	52	1 045	2 771	345	43	68
2009	5 338	2 236	97	89	182	44	1 155	3 203	471	44	53
2010	3 824	1 677	78	78	137	41	898	2 169	330	47	46

Stand: Gebietsstand: 01.01.2011
 Quellen: Statistisches Landesamt;
 Kommunale Statistikstelle

Wanderungssaldo nach 9 Altersgruppen und nach Gebieten 1990 bis 2010

Jahr	insgesamt	darunter weiblich	davon im Alter von ... bis ... Jahren								
			0-2	3-5	6-14	15-17	18-24	25-44	45-59	60-64	65 und älter
0	1	2	3	4	5	6	7	8	9	10	11
Umland											
1990	912	466	66	- 15	33	43	464	289	18	4	10
1995	-4 635	-2 193	- 111	- 199	- 924	- 178	- 111	-1 983	- 690	- 168	- 271
2000	- 432	- 103	- 84	- 83	- 216	- 97	884	- 278	- 343	- 96	- 119
2005	1 288	682	- 147	- 87	- 94	49	1 470	168	- 89	- 30	48
2007	1 194	602	- 109	- 105	- 58	43	1 423	92	- 48	- 10	- 34
2008	1 338	601	- 146	- 104	- 39	32	1 611	57	- 38	16	- 51
2009	1 259	663	- 131	- 73	- 56	52	1 534	21	- 42	- 5	- 41
2010	1 130	531	- 120	- 85	- 37	55	1 402	- 20	54	- 18	- 101
Sachsen (ohne Umland)											
1990	1 039	482	46	46	64	- 8	276	498	35	5	77
1995	597	333	0	3	- 9	54	223	303	- 9	- 11	43
2000	1 947	980	3	20	77	33	951	695	47	44	77
2005	3 112	1 524	25	13	15	43	1 988	926	56	9	37
2007	2 778	1 414	20	11	35	49	1 668	846	84	5	60
2008	2 724	1 379	10	22	54	40	1 749	668	100	14	67
2009	2 908	1 387	- 10	31	45	45	1 828	721	119	13	45
2010	2 409	1 029	0	- 9	67	45	1 415	627	112	36	116
neue Bundesländer (ohne Sachsen mit Berlin)											
1990	654	231	45	1	20	30	205	387	18	- 4	- 48
1995	383	116	13	19	- 7	22	76	316	- 25	- 4	- 27
2000	1 185	554	23	33	43	5	577	432	24	7	41
2005	2 339	1 048	5	5	5	20	1 524	637	38	31	74
2007	2 112	1 022	8	31	24	11	1 388	498	42	26	84
2008	1 590	606	- 19	- 24	15	5	1 339	169	37	20	48
2009	1 310	587	- 43	- 29	- 20	4	1 379	- 77	8	11	77
2010	1 146	521	- 19	12	1	5	1 132	- 84	24	14	61
alte Bundesländer (ohne Berlin)											
1990	-11 011	-5 170	- 331	- 564	-1 336	- 309	-3 138	-4 051	- 855	- 149	- 278
1995	1 559	299	47	52	- 69	- 99	126	1 397	144	- 42	3
2000	-1 390	- 768	- 44	- 38	- 168	- 66	- 434	- 727	- 96	45	138
2005	- 415	- 269	- 13	- 34	- 2	- 2	- 87	- 456	- 11	81	109
2007	- 641	- 314	- 24	- 33	- 22	- 10	- 51	- 708	10	87	110
2008	-1 041	- 445	- 12	- 48	- 43	- 33	- 50	-1 037	- 20	56	146
2009	- 500	- 246	- 11	- 62	- 73	- 7	275	- 797	28	46	101
2010	- 140	- 36	27	- 16	- 61	- 22	444	- 593	- 9	52	38
Ausland											
1990	-1 116	- 420	11	6	1	14	- 458	- 791	55	15	31
1995	1 949	319	40	12	63	36	675	950	138	20	15
2000	268	449	32	15	2	21	510	- 169	- 132	- 4	- 7
2005	1 496	670	49	9	51	34	900	381	52	10	10
2007	- 11	183	63	5	- 1	17	487	- 534	- 66	- 5	23
2008	- 236	- 124	52	- 9	- 14	8	410	- 604	- 67	0	- 12
2009	- 680	- 313	2	- 14	- 66	17	465	- 983	- 89	- 5	- 7
2010	537	181	43	0	- 14	29	627	- 119	2	- 22	- 9

Stand: Gebietsstand: 01.01.2011
 Quellen: Statistisches Landesamt;
 Kommunale Statistikstelle

Zu- und Fortgezogene bezüglich ausgewählter Gemeinden des Umlandes 1990 bis 2010

Gemeinde	Zugezogene						Fortgezogene						Wanderungssaldo						
	1990	1995	2000	2005	2009	2010	1990	1995	2000	2005	2009	2010	1990	1995	2000	2001	2005	2009	2010
0	1	2	3	4	5	6	7	8	9	10	11	12	13	14	15	16	16	17	18
Arnsdorf b. Dresden	30	29	71	56	54	51	33	140	38	51	36	34	-3	-111	33	21	5	18	17
Bannewitz	90	118	267	253	252	207	75	537	646	309	273	277	15	-419	-379	-175	-56	-21	-70
Coswig, Stadt	135	84	258	188	202	195	92	220	142	121	144	123	43	-136	116	95	67	58	72
Dippoldiswalde, Stadt	53	47	83	128	103	96	52	114	103	53	69	75	1	-67	-20	5	75	34	21
Dohna, Stadt	36	41	81	74	88	81	25	162	110	86	108	95	11	-121	-29	-101	-12	-20	-14
Dürröhrsdorf-Dittersbach	85	25	47	32	49	47	29	116	43	35	28	40	56	-91	4	4	-3	21	7
Freital, Stadt	421	295	661	609	556	569	298	662	902	653	664	702	123	-367	-241	-226	-44	-108	-133
Großbröhrsdorf, Stadt	16	23	90	71	61	62	13	157	47	37	37	36	3	-134	43	-1	34	24	26
Heidenau, Stadt	180	162	244	242	225	227	128	235	262	226	241	226	52	-73	-18	46	16	-16	1
Klipphausen	33	23	76	57	76	57	16	204	144	126	109	99	17	-181	-68	-53	-69	-33	-42
Kreischa	42	32	71	103	83	73	22	134	189	95	76	79	20	-102	-118	-2	8	7	-6
Meißen, Stadt	122	83	180	176	213	219	48	75	75	115	140	118	74	8	105	64	61	73	101
Moritzburg	74	67	116	121	150	130	65	164	195	173	153	175	9	-97	-79	-117	-52	-3	-45
Müglitztal	3	5	45	19	37	30	13	97	46	25	23	23	-10	-92	-1	-9	-6	14	7
Niederau	5	13	12	20	20	25	7	32	21	13	11	23	-2	-19	-9	-15	7	9	2
Ottendorf-Okrilla	89	77	164	174	202	196	85	296	219	158	192	134	4	-219	-55	-10	16	10	62
Pirna, Stadt	199	216	336	313	364	381	190	307	331	263	339	309	9	-91	5	108	50	25	72
Rabenau, Stadt	34	23	27	36	38	31	10	74	37	31	37	14	24	-51	-10	-1	5	1	17
Radeberg, Stadt	143	163	246	281	284	276	162	545	344	218	288	278	-19	-382	-98	16	63	-4	-2
Radebeul, Stadt	382	666	675	524	595	665	430	671	779	770	746	740	-48	-5	-104	-82	-246	-151	-75
Radeburg, Stadt	73	34	91	74	97	118	52	174	132	119	75	99	21	-140	-41	-46	-45	22	19
Tharandt, Stadt	37	27	56	72	81	50	31	135	66	48	55	60	6	-108	-10	-15	24	26	-10
Wachau	23	12	65	42	39	56	23	143	54	49	27	33	-	-131	11	-4	-7	12	23
Weinböhla	65	29	77	75	75	72	37	222	97	95	77	78	28	-193	-20	-9	-20	-2	-6
Wilsdruff, Stadt	85	83	225	221	210	193	57	445	290	267	199	223	28	-362	-65	-53	-46	11	-30
Gemeinden insgesamt	2 455	2 377	4 264	3 961	4 154	4 107	1 993	6 061	5 312	4 136	4 147	4 093	462	-3 684	-1 048	- 560	- 175	7	14
Änderung zum Vorjahr	.	42,5 %	4,8 %	5,0 %	-1,4 %	-1,1 %	.	18,6 %	-16,9 %	-8,2 %	-0,6%	-1,3%	.	-240	1 281	488	556	-36	7

Stand: Gebietsstand: 01.01.2011
 Quellen: Statistisches Landesamt;
 Kommunale Statistikstelle

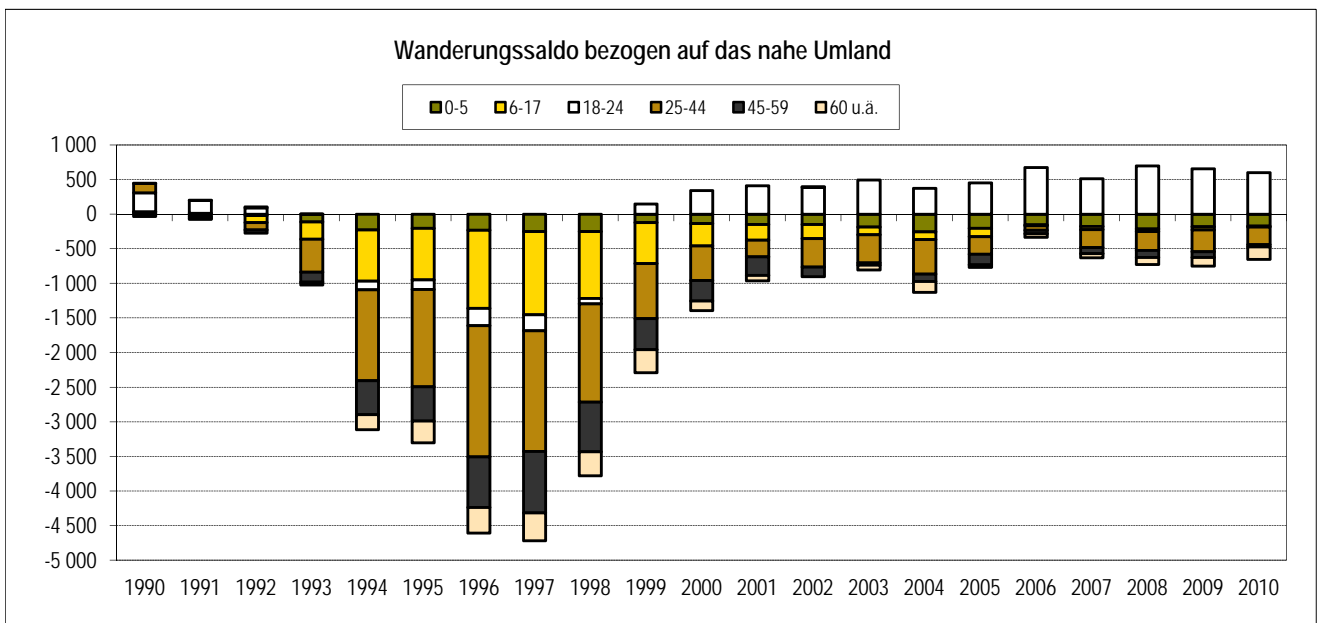
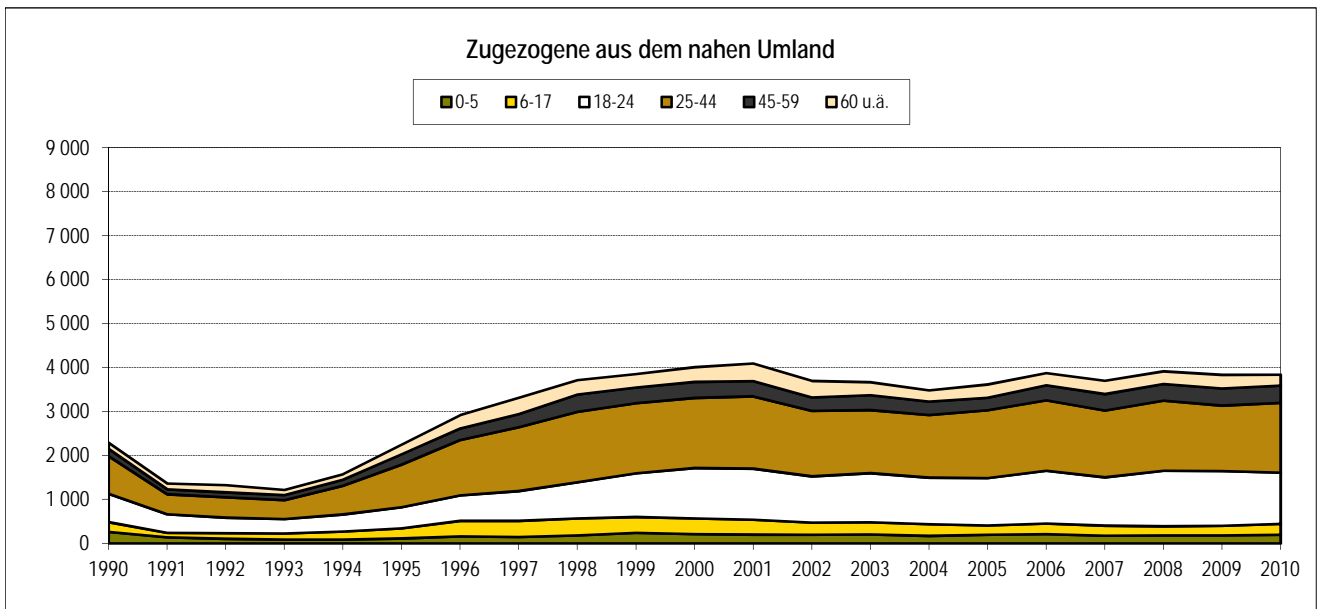
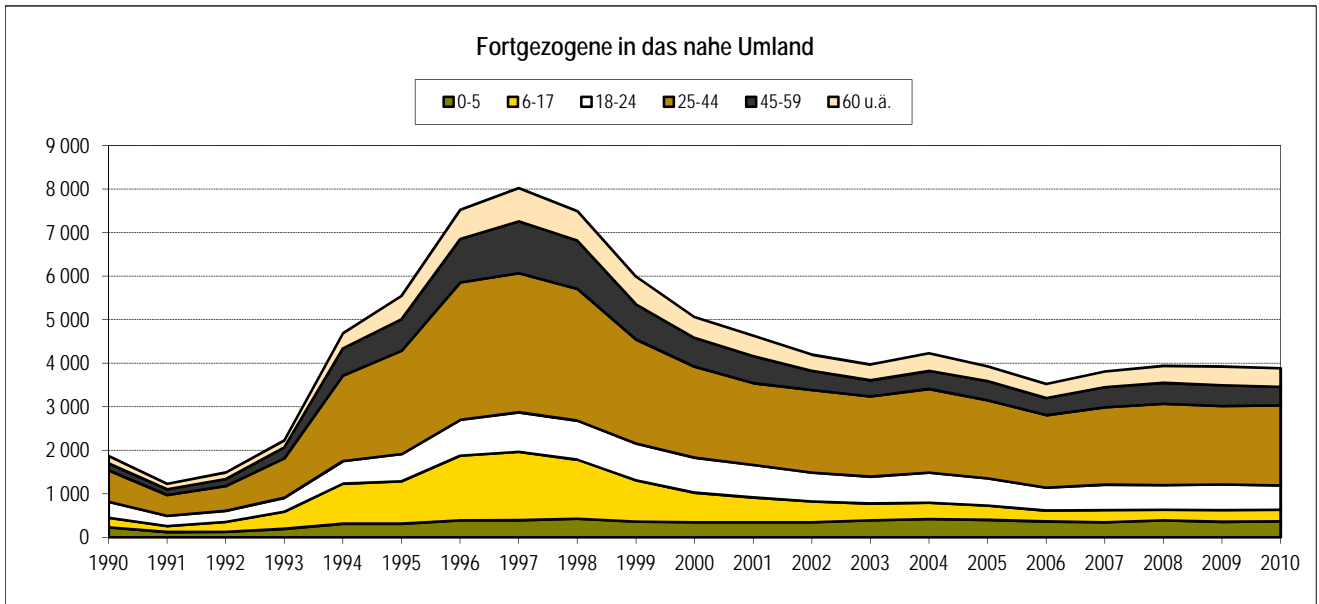

Anmerkung: nahes Umland - angrenzende Gemeinden einschließlich Meißen, Weinböhla, Coswig

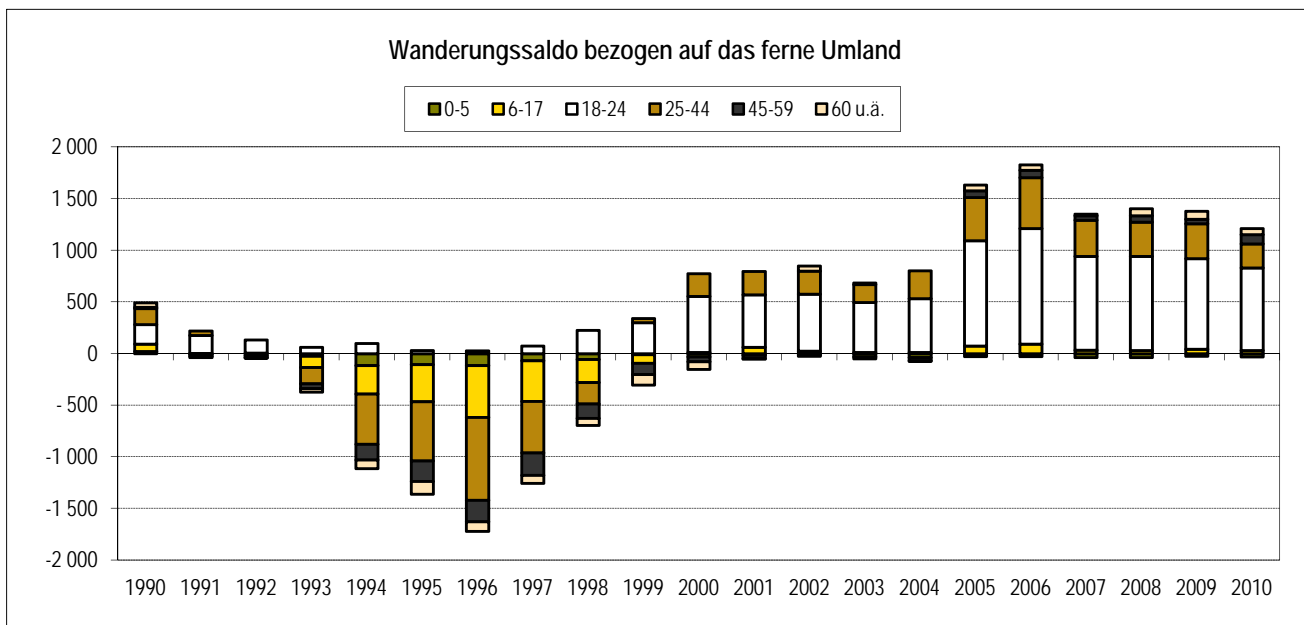
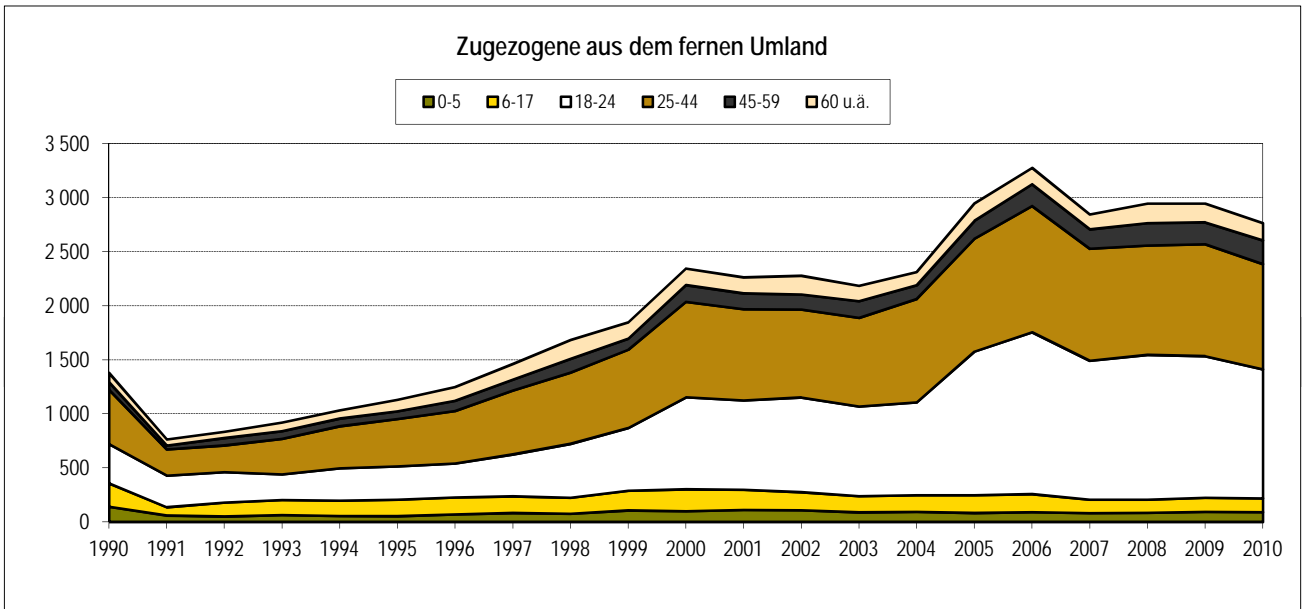
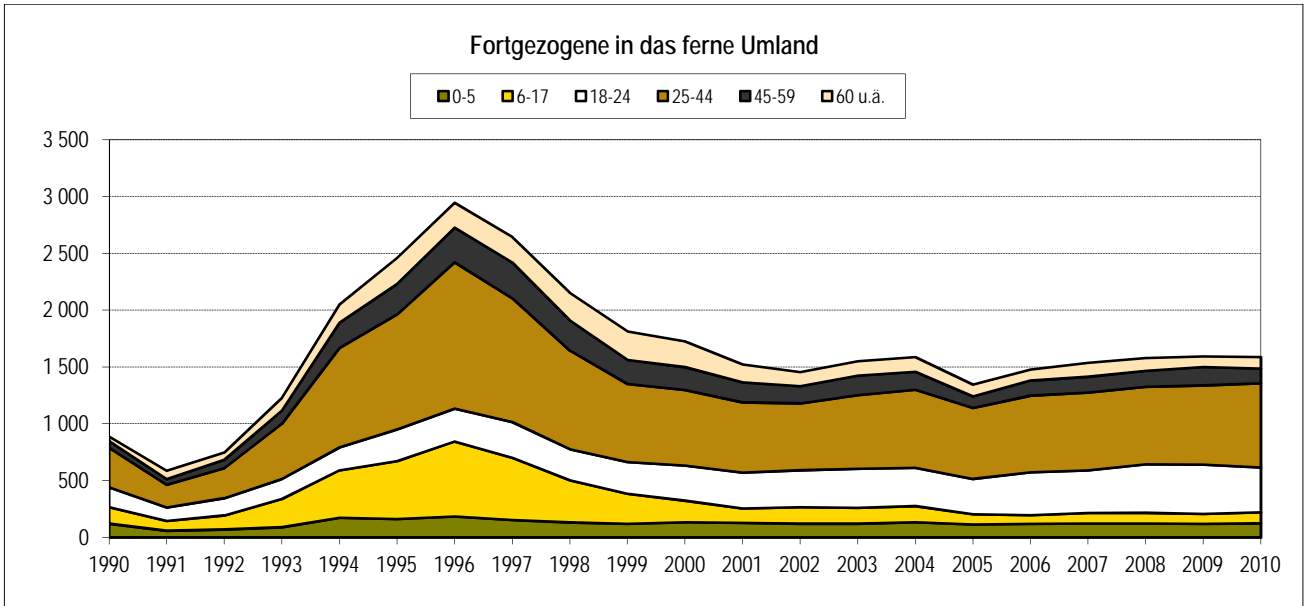

Anmerkung: fernes Umland - ohne nahes Umland

Fortgezogene nach Sachsen (ohne Umland)

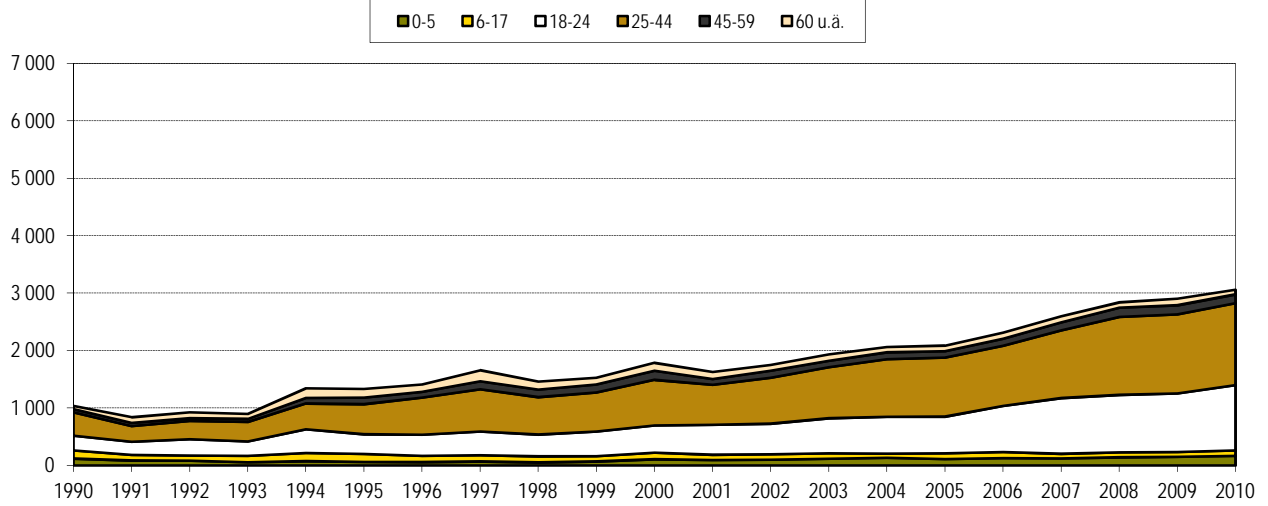

Zugezogene aus Sachsen (ohne Umland)

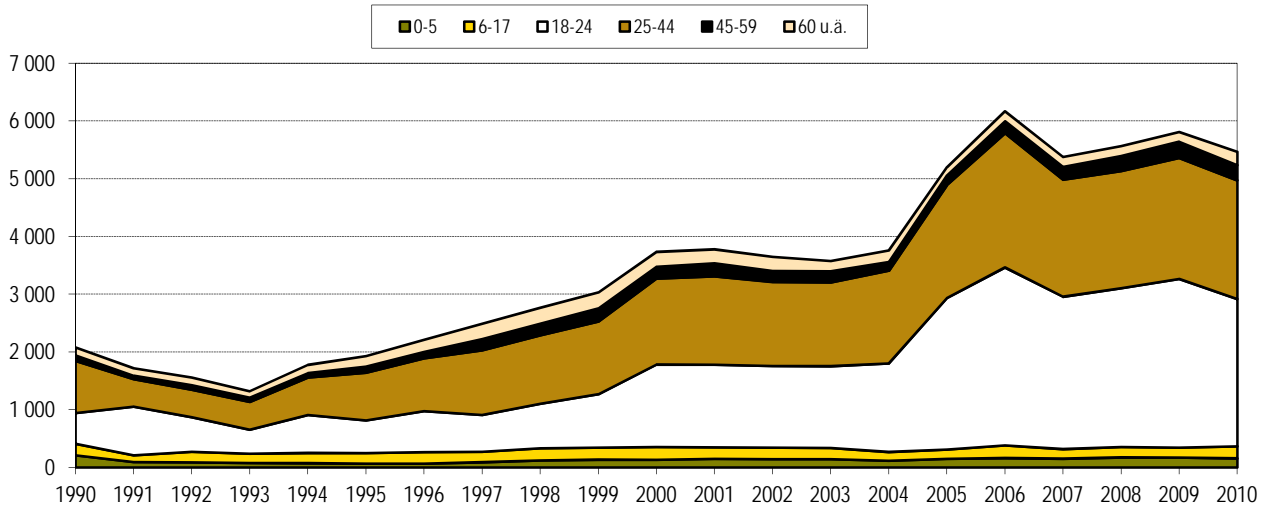

Wanderungssaldo bezogen auf Sachsen (ohne Umland)

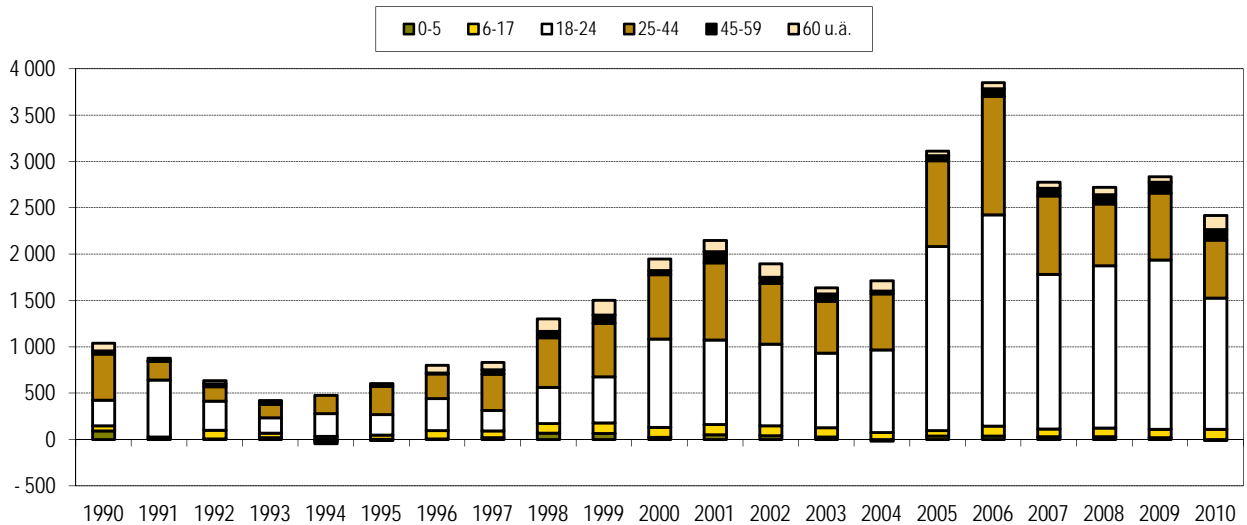

Fortgezogene in die neuen Bundesländer (ohne Sachsen, mit Berlin)

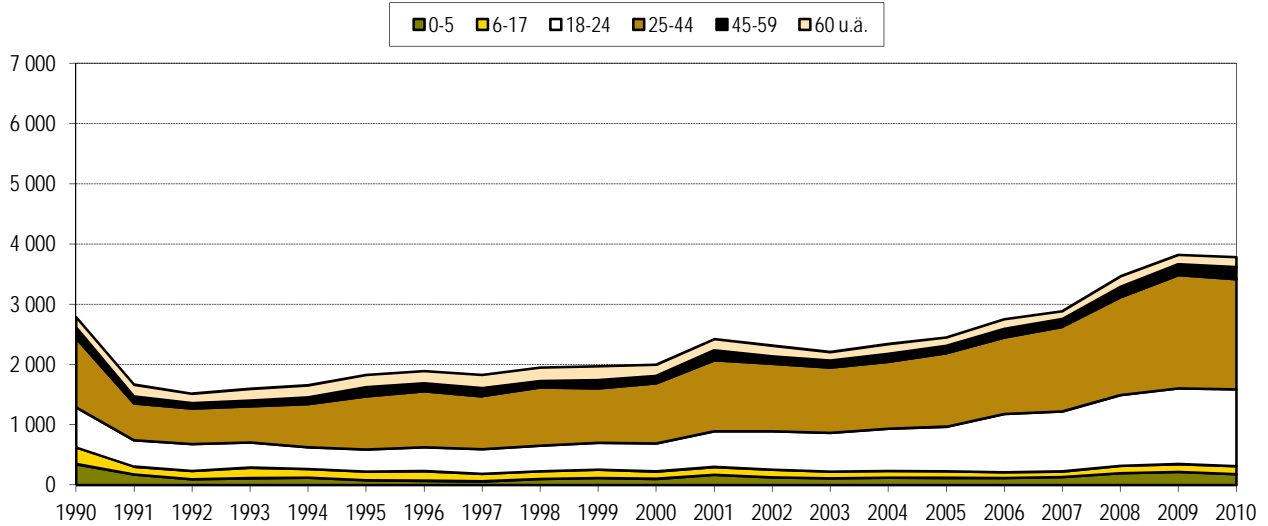

Zugezogene aus den neuen Bundesländern (ohne Sachsen)

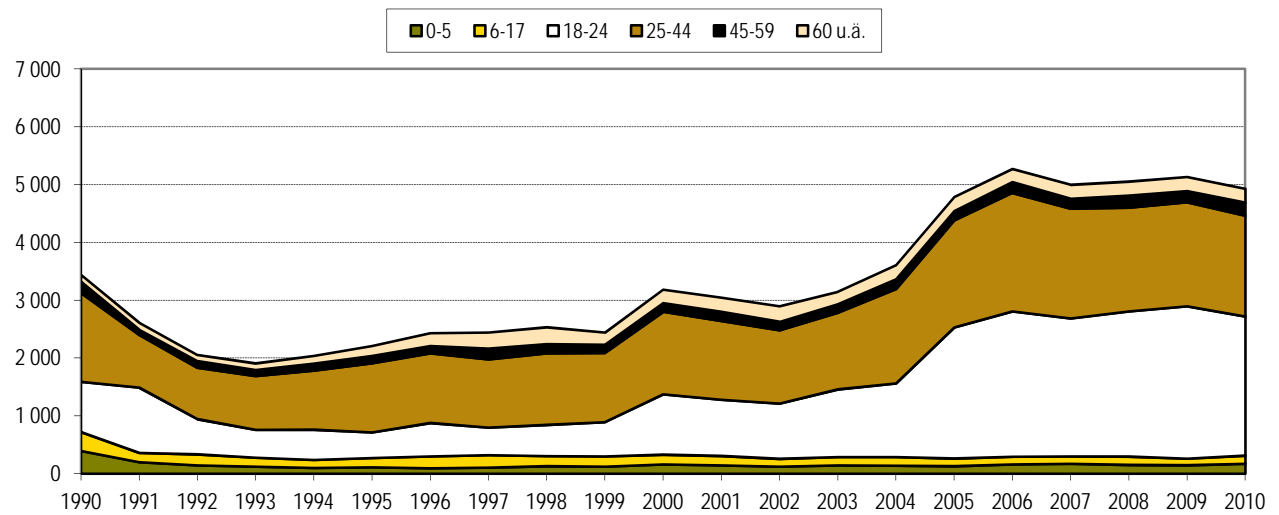

Wanderungssaldo bezogen auf die neuen Bundesländer (ohne Sachsen)

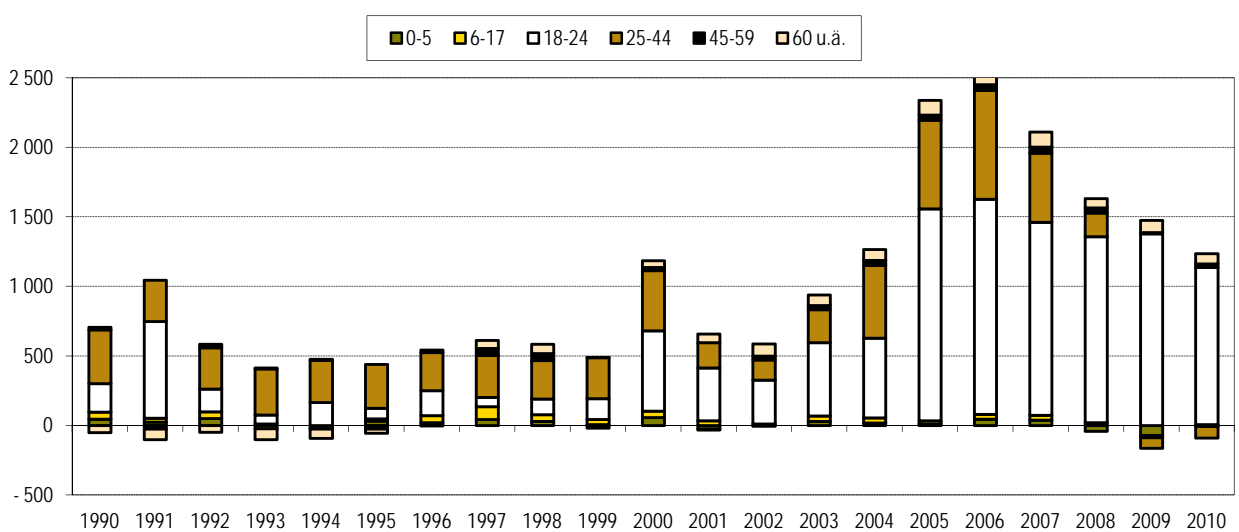

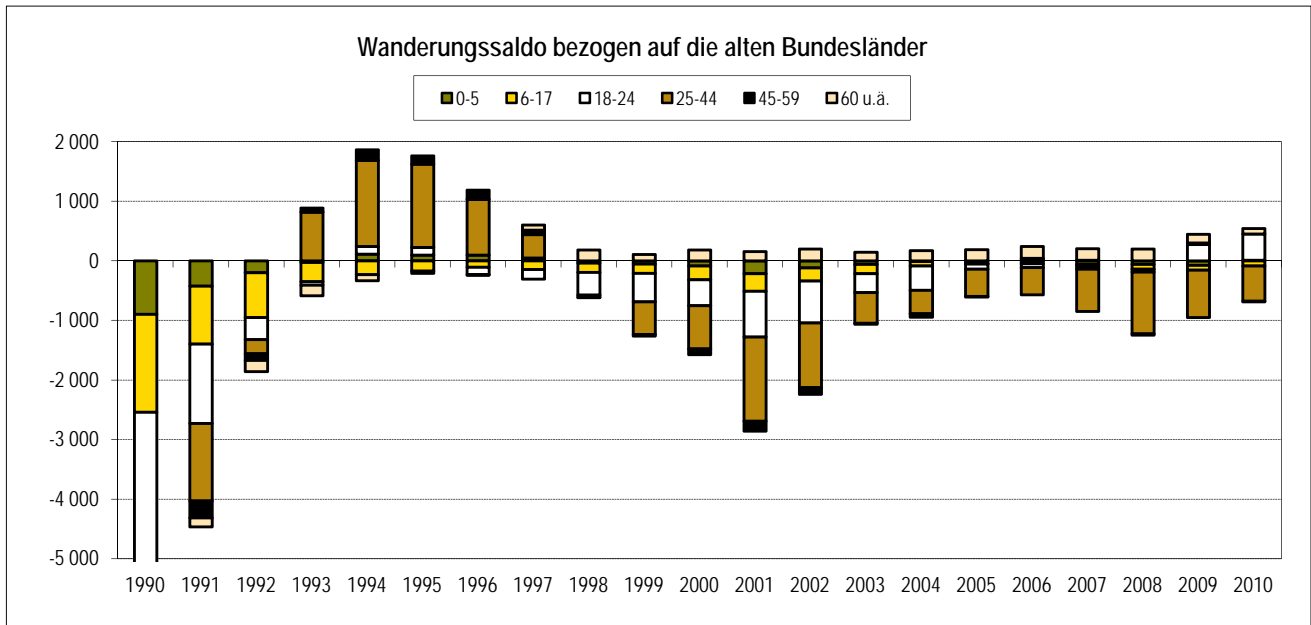
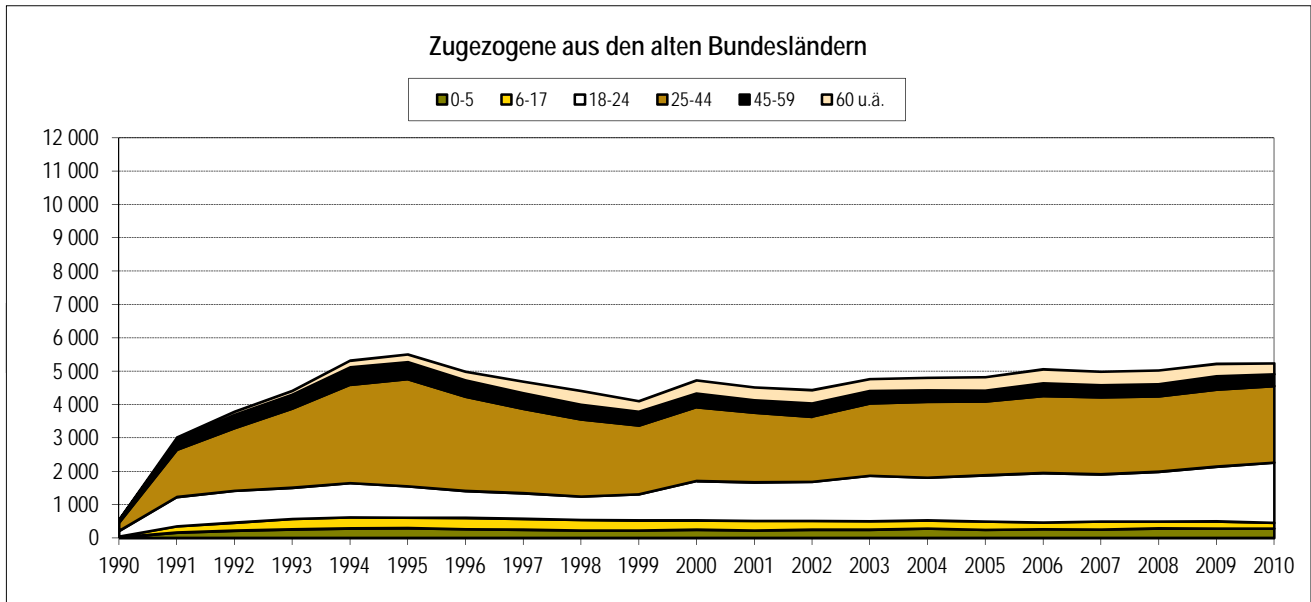
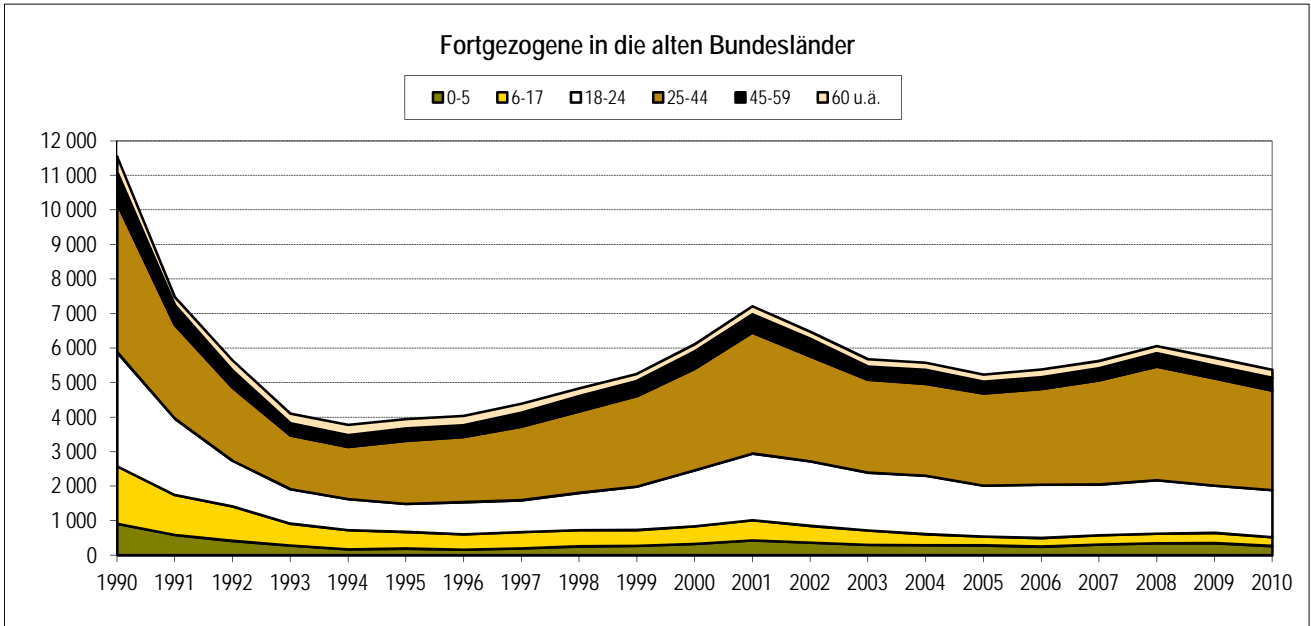

Fortgezogene in das Ausland

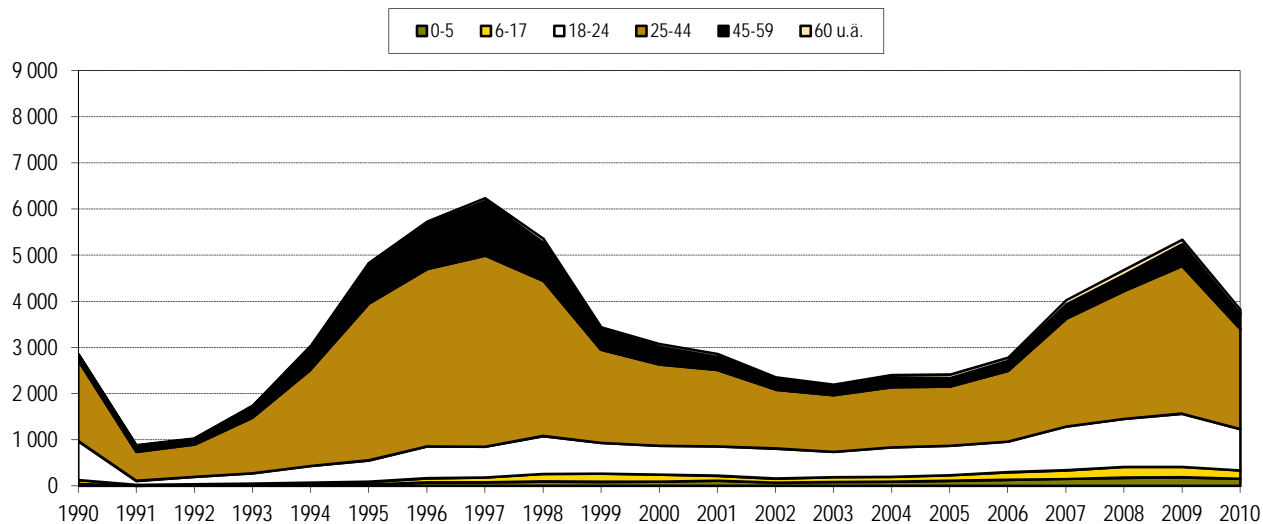

Zugezogene aus dem Ausland

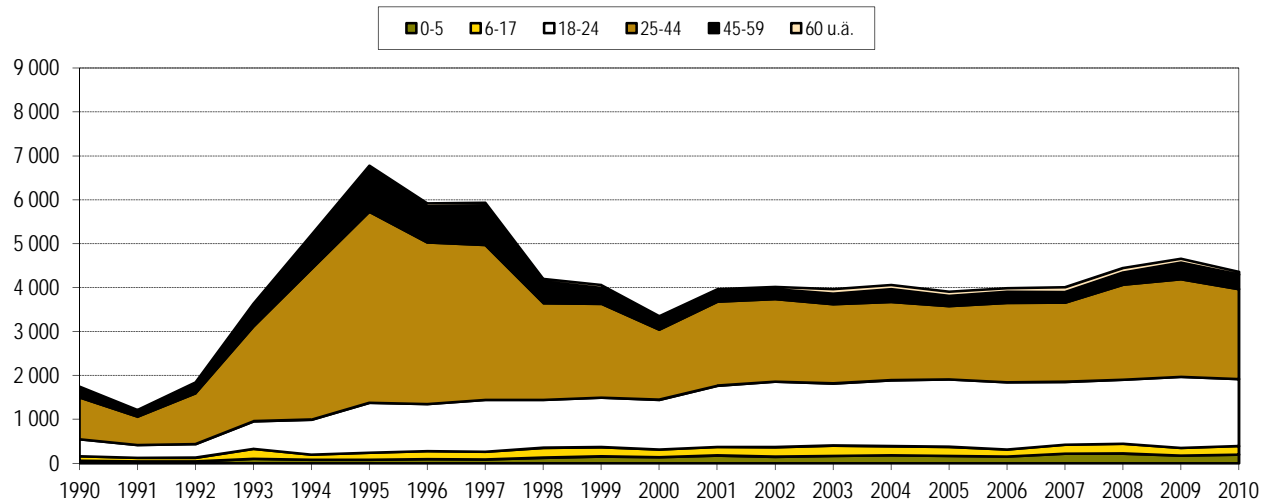

Wanderungssaldo bezogen auf das Ausland

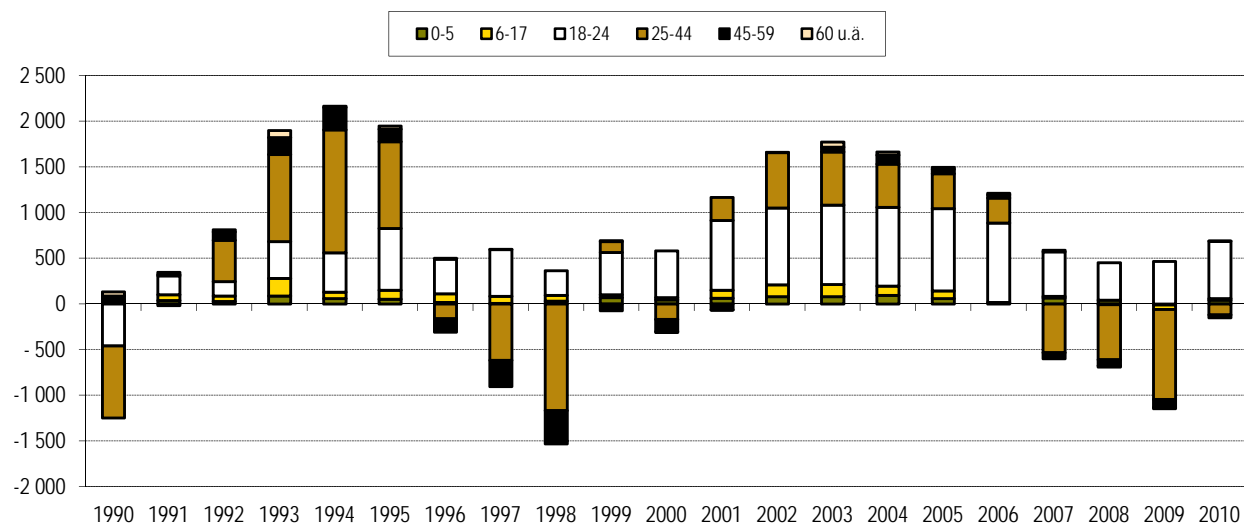

Fortgezogene insgesamt

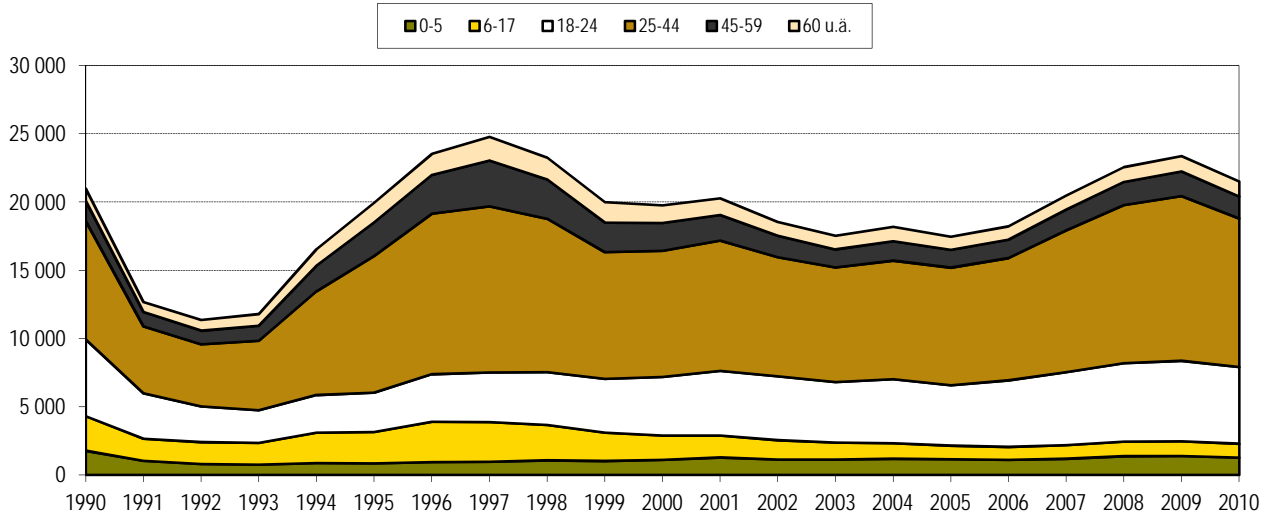

Zugezogene insgesamt

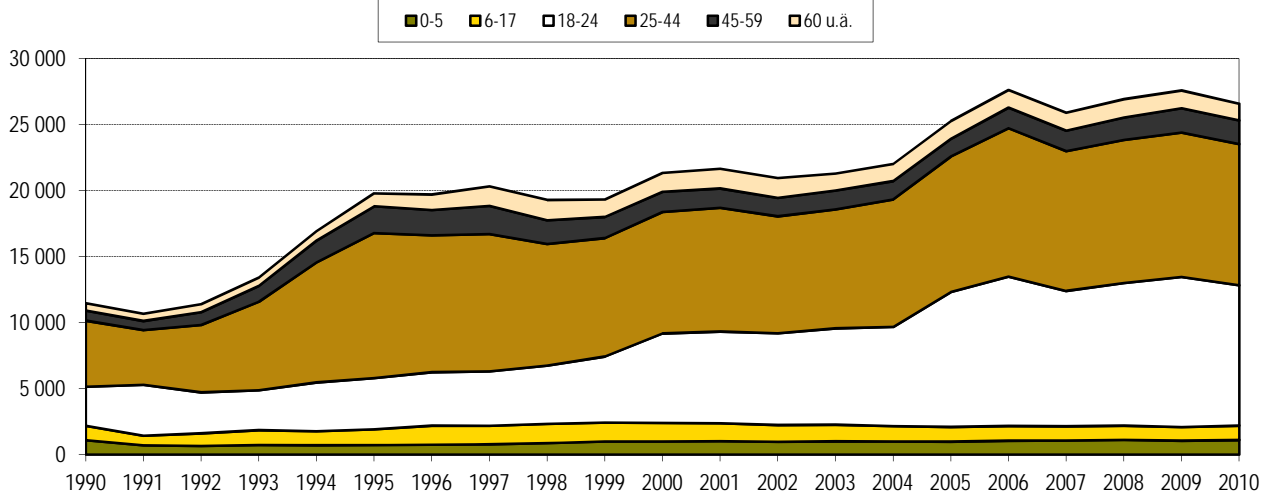

Wanderungssaldo insgesamt

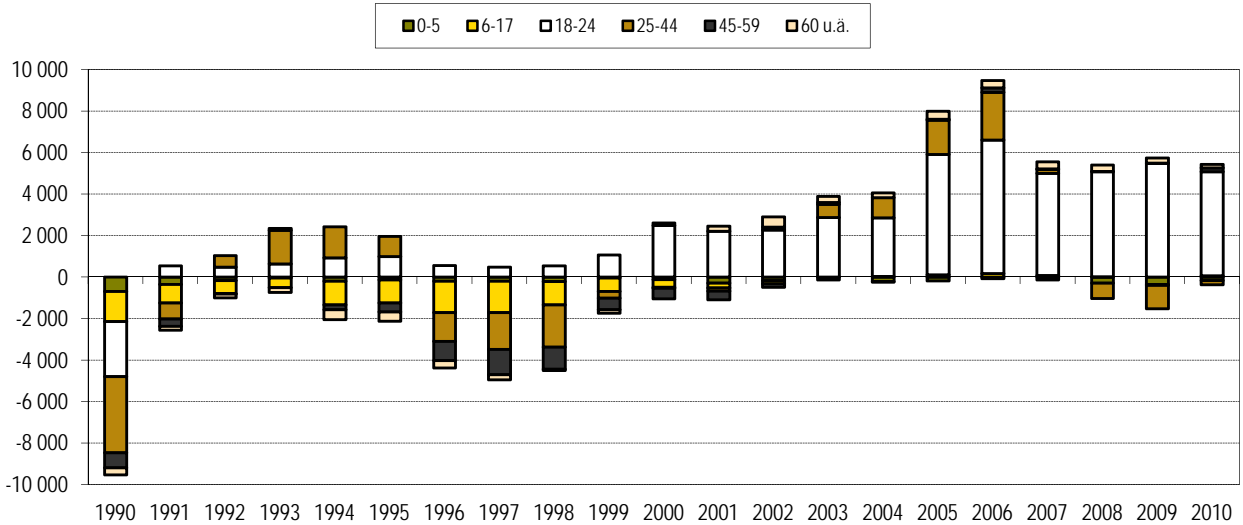

3 Kleinräumige Bevölkerungsbewegungen

■ Natürliche Bevölkerungsbewegung

Lebendgeborene und allgemeine Geburtenziffer nach Stadtteilen 1995 bis 2010

Stadt Ortsamtsbereich (OA)/Ortschaft (OS) Stadtteil	Lebendgeborene					Allgemeine Geburtenziffer ¹⁾				
	1995	2000	2005	2009	2010	1995	2000	2005	2009	2010
0	1	2	3	4	5	6	7	8	9	10
Dresden insgesamt	2 639	4 244	4 740	5 519	5 942	28	44	47	54	58
OA Altstadt	220	323	326	428	406	26	43	42	47	43
01 Innere Altstadt	12	10	6	7	7	39	45	30	25	23
02 Pirnaische Vorstadt	18	35	26	33	37	24	49	35	33	36
03 Seevorstadt-Ost	19	33	25	50	35	18	36	24	37	26
04 Seevorstadt-West/Wilsdruffer Vorstadt	22	38	38	47	38	24	41	41	47	36
05 Friedrichstadt	35	62	57	93	96	29	52	48	59	57
06 Johannstadt-Nord	62	76	106	130	126	28	42	51	59	56
07 Johannstadt-Süd	52	69	68	68	67	28	42	42	41	40
OA Neustadt	280	469	584	702	746	37	53	56	58	59
11 Äußere Neustadt (Antonstadt)	127	203	208	280	312	46	56	47	53	57
12 Radeberger Vorstadt	40	92	115	133	129	26	55	63	71	69
13 Innere Neustadt	37	65	91	92	79	32	57	73	67	57
14 Leipziger Vorstadt	76	92	147	170	196	36	45	56	54	58
15 Albertstadt	.	17	23	27	30	.	47	58	62	63
OA Pieschen	290	478	623	731	803	34	51	59	64	70
21 Pieschen-Süd	60	110	151	194	219	35	55	60	65	70
22 Mickten	64	118	142	158	189	33	54	59	62	73
23 Kaditz	38	50	58	71	65	39	51	54	62	56
24 Trachau	63	94	120	125	153	34	48	59	63	79
25 Pieschen-Nord/Trachenberge	65	106	152	183	177	31	48	60	68	67
OA Klotzsche/nördliche Ortschaften ²⁾	68	220	265	233	271	19	38	45	46	54
31 Klotzsche *	49	102	134	119	128	20	40	50	50	54
32 Hellerau/Wilschdorf	19	38	47	46	56	18	32	39	43	55
35 Weixdorf	.	44	43	41	46	.	35	36	41	49
36 Langebrück/Schönborn	.	36	41	27	41	.	43	52	40	61
OA Loschwitz/OS Schönfeld-WeiBig ²⁾	80	259	282	273	308	26	45	47	49	57
41 Loschwitz/Wachwitz	25	53	59	52	65	30	59	58	52	66
42 Bühlau/WeiBer Hirsch *	41	74	109	103	124	24	42	58	58	70
43 Hosterwitz/Pillnitz	14	19	25	23	31	25	33	43	43	60
45 WeiBig	.	56	31	41	41	.	49	27	40	41
46 Gönnsdorf/Pappritz	.	29	27	27	24	.	39	35	41	40
47 Schönfeld/Schullwitz	.	28	31	27	23	.	39	49	48	44

Lebendgeborene und allgemeine Geburtenziffer nach Stadtteilen 1995 bis 2010

Stadt Ortsamtsbereich (OA)/Ortschaft (OS) Stadtteil	Lebendgeborene					Allgemeine Geburtenziffer ¹⁾				
	1995	2000	2005	2009	2010	1995	2000	2005	2009	2010
0	1	2	3	4	5	6	7	8	9	10
OA Blasewitz	474	733	814	942	985	32	48	50	57	57
51 Blasewitz	45	98	110	123	138	31	51	53	61	60
52 Striesen-Ost	107	197	214	264	257	46	64	61	75	76
53 Striesen-Süd	55	81	92	95	103	32	50	48	48	47
54 Striesen-West	65	99	118	150	151	35	45	49	61	61
55 Seidnitz-Nord/Tolkewitz	66	83	84	98	105	29	41	43	51	55
56 Dobritz/Seidnitz	67	87	98	99	128	25	38	41	40	41
57 Gruna	69	88	98	113	103	28	41	46	51	50
OA Leuben	193	295	302	350	430	26	43	44	53	54
61 Leuben	67	97	66	87	120	27	49	35	46	46
62 Laubegast	67	91	106	128	152	33	42	48	61	61
63 Kleinzschachwitz	29	68	73	81	87	25	44	45	54	56
64 Großschachwitz	30	39	57	54	71	18	35	54	51	51
OA Prohlis	337	436	428	504	544	24	38	42	52	53
71 Prohlis-Nord	45	32	37	45	42	25	30	45	52	53
72 Prohlis-Süd	43	50	49	58	71	17	40	43	50	50
73 Niedersedlitz	59	75	58	53	56	29	45	40	50	51
74 Lockwitz	16	36	53	52	55	23	32	42	44	44
75 Leubnitz-Neuostra	73	111	87	119	138	26	40	35	51	51
76 Strehlen	76	89	103	124	127	25	36	48	56	59
77 Reick	25	43	41	53	55	21	43	52	58	60
OA Plauen	237	349	415	515	507	23	38	42	51	50
81 Südvorstadt-West	60	57	83	120	119	30	32	39	50	50
82 Südvorstadt-Ost	34	48	44	53	68	26	38	28	31	28
83 Räcknitz/Zschernitz	32	51	65	68	64	14	32	47	46	46
84 Kleinpestitz/Mockritz	25	50	48	60	50	13	31	36	52	55
85 Coschütz/Gittersee	32	43	43	49	73	36	41	40	45	47
86 Plauen	54	100	132	165	133	31	51	58	70	70
OA Cotta/westliche Ortschaften ²⁾	460	682	701	841	942	27	40	43	51	51
90 Cossebaude/Mobschatz/Oberwartha	.	69	49	64	85	.	46	34	51	52
91 Cotta	78	109	115	117	151	41	54	49	49	48
92 Löbtau-Nord	63	94	110	127	137	37	62	62	58	58
93 Löbtau-Süd	68	95	113	171	175	40	45	47	59	58
94 Naußlitz	49	65	79	81	81	35	38	44	48	48
95 Gorbitz-Süd	40	42	46	76	78	14	23	33	55	56
96 Gorbitz-Ost	36	34	30	40	50	15	27	32	42	43
97 Gorbitz-Nord/Neu-Omsewitz	75	56	40	52	59	21	26	28	48	51
98 Briesnitz	51	83	85	79	100	29	39	41	39	40
99 Altfranken/Gompitz	.	35	34	34	26	.	40	39	48	52

Anmerkungen: ¹⁾ Anzahl der Geborenen * 1 000 / Anzahl der Frauen im Alter von 15 bis 44 Jahren zur Jahresmitte

²⁾ 1995 ohne Ortschaften

Quellen: Melderegister der LH Dresden;
Kommunale Statistikstelle

Gestorbene und Gestorbenenüberschuss nach Stadtteilen 1995 bis 2010

Stadt Ortsamtsbereich (OA)/Ortschaft (OS) Stadtteil	Gestorbene					Gestorbenenüberschuss				
	1995	2000	2005	2009	2010	1995	2000	2005	2009	2010
0	1	2	3	4	5	6	7	8	9	10
Dresden insgesamt	5 224	4 812	4 836	5 093	4 877	2 585	568	96	- 426	-1 065
OA Altstadt	916	885	993	1 032	975	696	562	667	604	569
01 Innere Altstadt	19	22	31	32	23	7	12	25	25	16
02 Pirnaische Vorstadt	102	118	123	135	112	84	83	97	102	75
03 Seevorstadt-Ost	116	96	118	107	125	97	63	93	57	90
04 Seevorstadt-West/Wilsdruffer Vorstadt	245	171	151	160	152	223	133	113	113	114
05 Friedrichstadt	130	140	151	134	138	95	78	94	41	42
06 Johannstadt-Nord	175	192	255	285	257	113	116	149	155	131
07 Johannstadt-Süd	129	146	164	179	168	77	77	96	111	101
OA Neustadt	321	272	265	284	272	41	- 197	- 319	- 418	- 474
11 Äußere Neustadt	126	101	110	113	98	- 1	- 102	- 98	- 167	- 214
12 Radeberger Vorstadt	36	42	47	45	32	- 4	- 50	- 68	- 88	- 97
13 Innere Neustadt	67	52	50	51	54	30	- 13	- 41	- 41	- 25
14 Leipziger Vorstadt	92	71	50	55	44	16	- 21	- 97	- 115	- 152
15 Albertstadt	.	6	8	20	44	.	- 11	- 15	- 7	14
OA Pieschen	495	383	411	388	363	205	- 95	- 212	- 343	- 440
21 Pieschen-Süd	86	67	80	60	52	26	- 43	- 71	- 134	- 167
22 Mickten	102	101	81	82	88	38	- 17	- 61	- 76	- 101
23 Kaditz	69	50	49	43	31	31	-	- 9	- 28	- 34
24 Trachau	138	73	72	78	56	75	- 21	- 48	- 47	- 97
25 Pieschen-Nord/Trachenberge	100	92	129	125	136	35	- 14	- 23	- 58	- 41
OA Klotzsche/nördliche Ortschaften ¹⁾	196	264	269	300	246	128	44	4	67	- 25
31 Klotzsche *	120	129	129	161	102	71	27	- 5	42	- 26
32 Hellerau/Wilschdorf	76	44	44	59	43	57	6	- 3	13	- 13
35 Weixdorf	.	39	36	39	42	.	- 5	- 7	- 2	- 4
36 Langebrück/Schönborn	.	52	60	41	59	.	16	19	14	18
OA Loschwitz/OS Schönfeld-Weißenhof ¹⁾	225	286	298	299	270	145	27	16	26	- 38
41 Loschwitz/Wachwitz	50	45	37	45	31	25	- 8	- 22	- 7	- 34
42 Bühlau/Weißenhof *	128	133	116	108	103	87	59	7	5	- 21
43 Hosterwitz/Pillnitz	47	29	37	52	40	33	10	12	29	9
45 Weißenhof	.	47	62	56	55	.	- 9	31	15	14
46 Gönsdorf/Papritz	.	14	18	13	17	.	- 15	- 9	- 14	- 7
47 Schönfeld/Schullwitz	.	18	28	25	24	.	- 10	- 3	- 2	1

Gestorbene und Gestorbenenüberschuss nach Stadtteilen 1995 bis 2009

Stadt Ortsamtsbereich (OA)/ Ortschaft (OS) Stadtteil	Gestorbene					Gestorbenenüberschuss				
	1995	2000	2005	2009	2010	1995	2000	2005	2009	2010
0	1	2	3	4	5	6	7	8	9	10
OA Blasewitz	692	586	564	690	670	218	- 147	- 250	- 252	- 272
51 Blasewitz	56	44	107	127	116	11	- 54	- 3	4	- 7
52 Striesen-Ost	98	60	64	62	69	- 9	- 137	- 150	- 202	- 195
53 Striesen-Süd	110	92	64	95	92	55	11	- 28	0	- 3
54 Striesen-West	83	83	67	99	74	18	- 16	- 51	- 51	- 76
55 Seidnitz-Nord/Tolkewitz	101	82	71	86	77	35	- 1	- 13	- 12	- 21
56 Dobritz/Seidnitz	123	113	80	110	107	56	26	- 18	11	8
57 Gruna	121	112	111	111	135	52	24	13	- 2	22
OA Leuben	414	325	425	393	462	221	30	123	43	112
61 Leuben	147	98	161	159	187	80	1	95	72	100
62 Laubegast	93	82	81	65	92	26	- 9	- 25	- 63	- 36
63 Kleinzschnitz	57	63	65	72	84	28	- 5	- 8	- 9	3
64 Großzschnitz	117	82	118	97	99	87	43	61	43	45
OA Prohlis	657	611	532	599	529	320	175	104	95	25
71 Prohlis-Nord	79	57	52	53	54	34	25	15	8	9
72 Prohlis-Süd	158	183	111	184	161	115	133	62	126	103
73 Niedersedlitz	96	58	49	38	24	37	- 17	- 9	- 15	- 29
74 Lockwitz	34	28	26	39	32	18	- 8	- 27	- 13	- 20
75 Leubnitz-Neuostra	100	114	142	113	115	27	3	55	- 6	- 4
76 Strehlen	145	127	109	118	101	69	38	6	- 6	- 23
77 Reick	45	44	43	54	42	20	1	2	1	- 11
OA Plauen	472	407	363	406	370	235	58	- 52	- 109	- 145
81 Südvorstadt-West	124	89	72	83	78	64	32	- 11	- 37	- 42
82 Südvorstadt-Ost	43	45	33	34	30	9	- 3	- 11	- 19	- 23
83 Räcknitz/Zschertnitz	125	119	67	64	66	93	68	2	- 4	- 2
84 Kleinpestitz/Mockritz	42	33	47	46	55	17	- 17	- 1	- 14	- 5
85 Coschütz/Gittersee	51	37	42	53	34	19	- 6	- 1	4	- 15
86 Plauen	87	84	102	126	107	33	- 16	- 30	- 39	- 58
OA Cotta/westliche Ortschaften ¹⁾	836	793	716	702	720	376	111	15	- 139	- 121
90 Cossebaude/Mobschatz/Oberwartha	.	59	75	63	75	.	- 10	26	- 1	11
91 Cotta	98	66	68	56	63	20	- 43	- 47	- 61	- 54
92 Löbtau-Nord	77	53	37	35	31	14	- 41	- 73	- 92	- 96
93 Löbtau-Süd	77	74	58	77	66	9	- 21	- 55	- 94	- 105
94 Naußlitz	96	90	102	67	78	47	25	23	- 14	- 3
95 Gorbitz-Süd	209	177	140	139	143	169	135	94	63	67
96 Gorbitz-Ost	153	135	102	131	124	117	101	72	91	84
97 Gorbitz-Nord/Neu-Omsewitz	34	37	41	42	45	- 41	- 19	1	- 10	- 7
98 Briesnitz	92	85	68	72	67	41	2	- 17	- 7	- 12
99 Altfranken/Gompitz	.	17	25	20	28	.	- 18	- 9	- 14	- 6

Anmerkung: ¹⁾ 1995 ohne Ortschaften

Quellen: Melderegister der LH Dresden;
Kommunale Statistikstelle

Allgemeine Geburtenziffer

Geborene je 1 000 Frauen im Alter von 15-44 Jahren

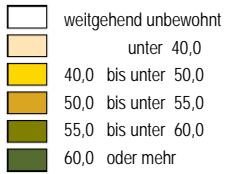

Minimum: 23 (Stadtteil 01)
Maximum: 79 (Stadtteil 24)

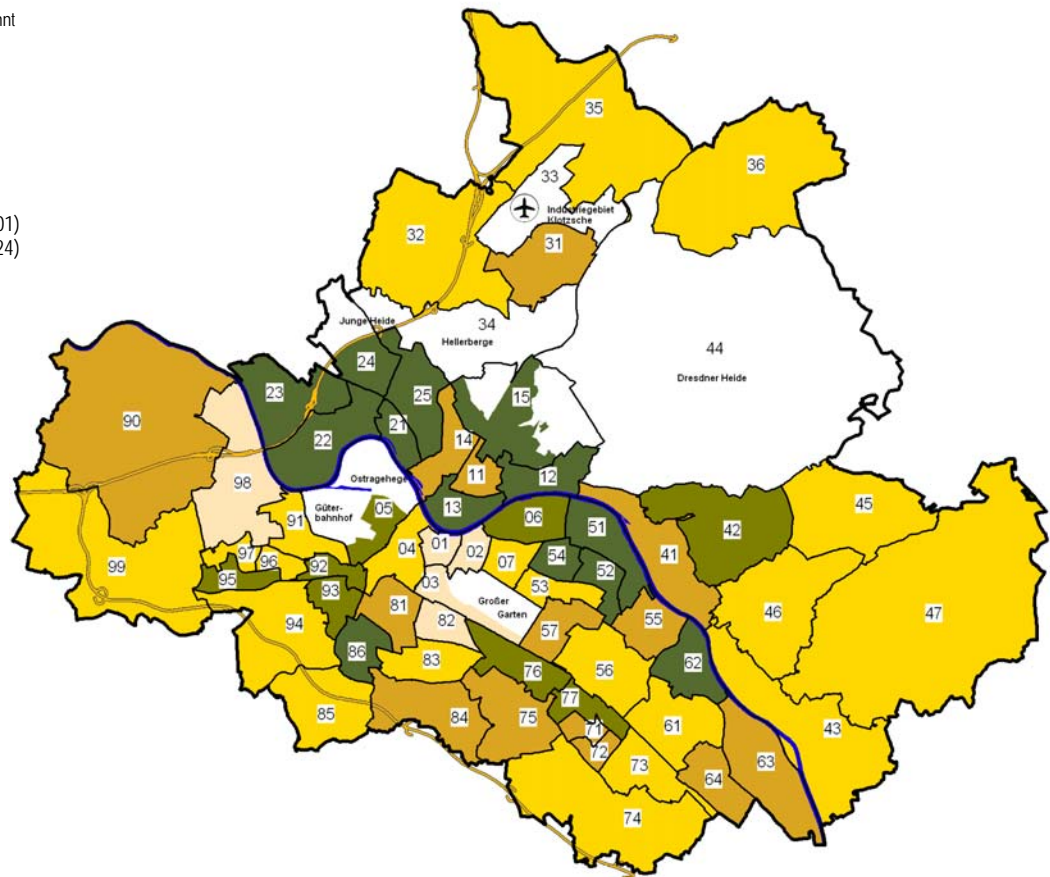

Dresden insgesamt: 58

Geburtenüberschuss/Geburtendefizit

je 1 000 Einwohner am 31.12.2009

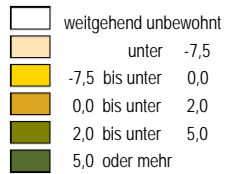

Minimum: -15,5 (Stadtteil 04)
Maximum: 15,7 (Stadtteil 21)

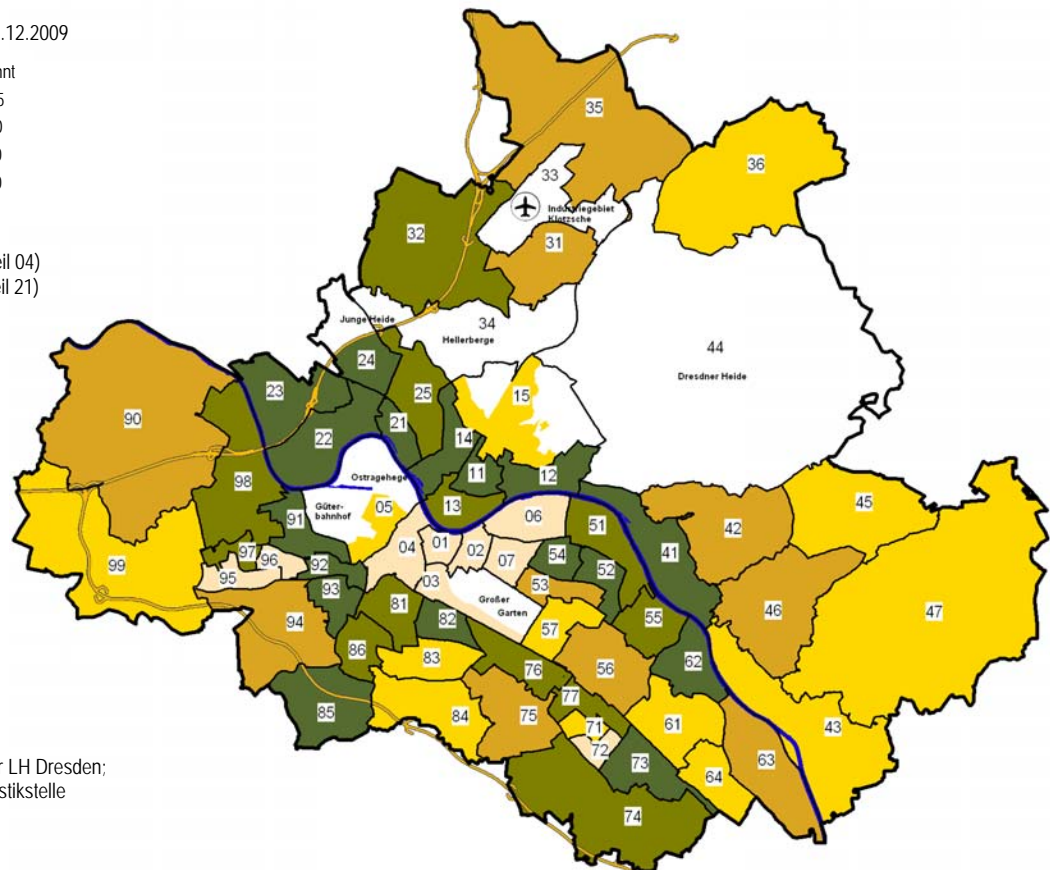

Dresden insgesamt: 2,1

Quellen: Melderegister der LH Dresden;
Kommunale Statistikstelle

■ Zuzüge, Fortzüge und Umzüge

Wanderungen über Ortsamtsgrenzen und innerhalb der Ortsamtsbereiche 2010

Stadt Ortsamtsbereich (OA) Ortschaft (OS)	Einwohner insgesamt 31.12.2009	Fortgezogene aus dem Ortsamtsbereich		Zugezogene in den Ortsamtsbereich		Umzüge innerhalb des Ortsamtsbereiches		Wanderungssaldo	
		Anzahl	Prozent	Anzahl	Prozent	Anzahl	Prozent	Anzahl	Prozent
0	1	2	3	4	5	6	7	8	9
Dresden insgesamt	511 138	43 151	8,4	48 115	9,4	22 494	4,4	4 964	1,0
OA Altstadt	51 360	5 695	11,1	6 828	13,3	1 651	3,2	1 133	2,2
OA Neustadt	43 240	5 683	13,1	6 764	15,6	3 040	7,0	1 081	2,5
OA Pieschen	49 657	4 512	9,1	4 861	9,8	2 849	5,7	349	0,7
OA Klotzsche/nördliche Ortschaften	30 052	1 439	4,8	1 499	5,0	907	3,0	60	0,2
OA Loschwitz/OS Schönfeld-Weißig	31 981	1 945	6,1	2 112	6,6	928	2,9	167	0,5
OA Blasewitz	81 726	6 160	7,5	6 376	7,8	3 337	4,1	216	0,3
OA Leuben	38 075	2 204	5,8	2 577	6,8	1 286	3,4	373	1,0
OA Prohlis	54 653	3 780	6,9	4 365	8,0	2 040	3,7	585	1,1
OA Plauen	51 577	5 619	10,9	6 043	11,7	2 090	4,1	424	0,8
OA Cotta/westliche Ortschaften	78 817	6 114	7,8	6 690	8,5	4 366	5,5	576	0,7

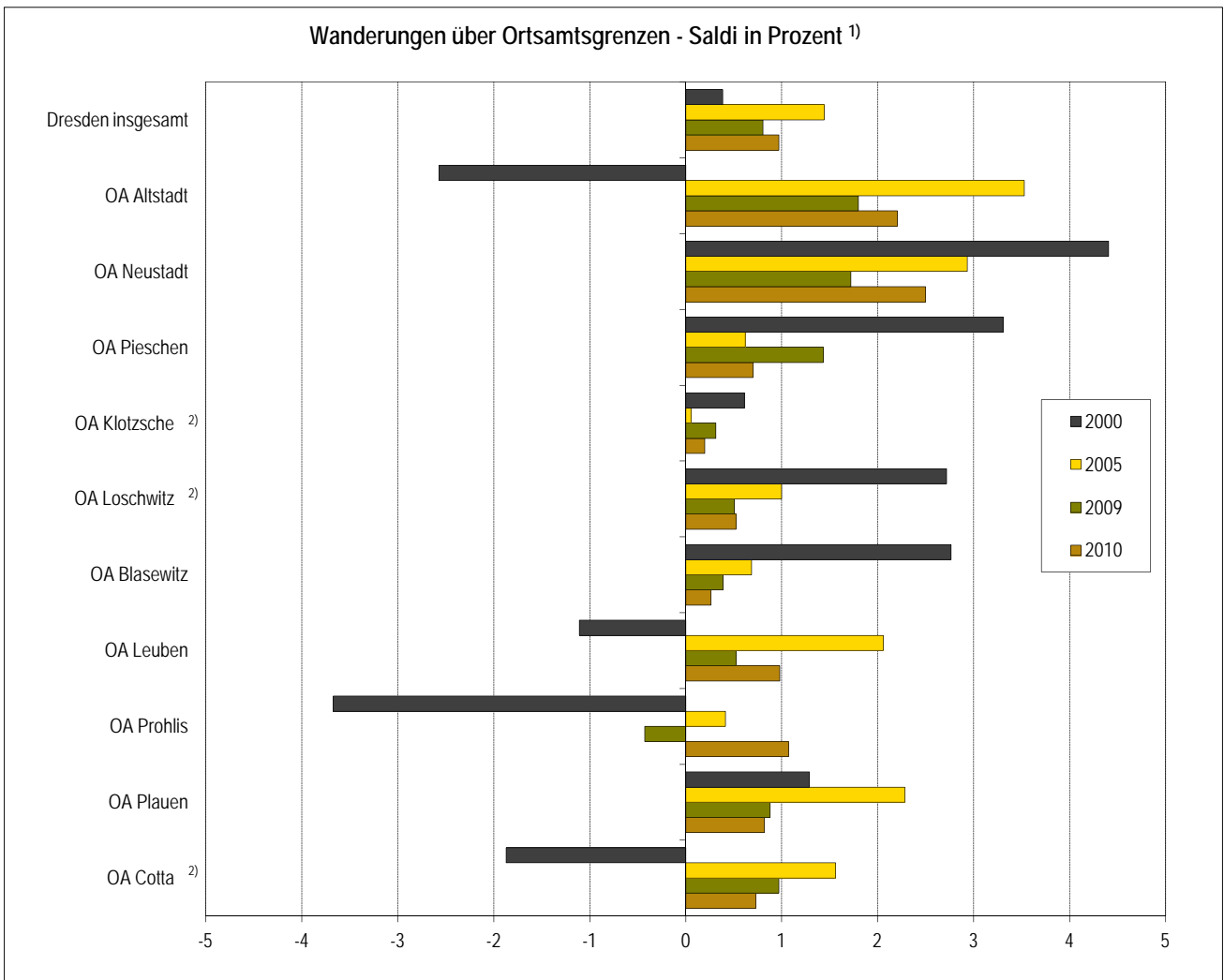

Anmerkungen: ¹⁾ bezogen auf die Bevölkerung am Ort der Hauptwohnung am 31.12. des jeweiligen Vorjahres

²⁾ ab 2007: Ortsamtsbereiche Klotzsche, Loschwitz und Cotta einschl. benachbarte Ortschaften

Quellen: Melderegister der LH Dresden; Kommunale Statistikstelle

Zu- und Fortgezogene nach Stadtteilen 1995 bis 2010

Stadt Ortsamtsbereich (OA)/Ortschaft (OS) Stadtteil	Zugezogene					Fortgezogene				
	1995	2000	2005	2009	2010	1995	2000	2005	2009	2010
0	1	2	3	4	5	6	7	8	9	10
Dresden insgesamt	19 063	21 865	26 290	27 726	26 931	22 627	20 032	19 365	23 643	21 967
OA Altstadt	2 219	2 615	3 369	3 825	3 767	2 348	2 355	1 998	2 931	2 695
01 Innere Altstadt	99	60	167	234	198	75	88	100	155	134
02 Pirnaische Vorstadt	73	205	298	323	394	174	220	167	263	316
03 Seevorstadt-Ost	295	418	544	734	662	285	339	348	587	514
04 Seevorstadt-West/Wilsdruffer Vorstadt	386	268	347	375	414	396	335	242	316	320
05 Friedrichstadt	483	552	732	879	750	377	542	424	550	490
06 Johannstadt-Nord	657	766	757	738	793	596	419	448	595	539
07 Johannstadt-Süd	226	346	524	542	556	445	412	269	465	382
OA Neustadt	2 504	3 719	4 085	4 331	3 918	2 476	2 292	2 799	3 624	3 240
11 Äußere Neustadt (Antonstadt)	704	1 607	1 785	1 732	1 561	667	867	1 128	1 435	1 433
12 Radeberger Vorstadt	699	546	422	464	398	629	391	326	372	374
13 Innere Neustadt	344	432	577	511	526	379	308	346	510	389
14 Leipziger Vorstadt	467	727	882	1 264	1 020	570	429	634	979	806
15 Albertstadt	290	407	419	360	413	231	297	365	328	238
OA Pieschen	2 326	2 540	2 431	2 858	2 690	2 552	1 852	2 141	2 410	2 324
21 Pieschen-Süd	556	674	785	983	858	547	493	573	698	703
22 Mickten	435	590	535	629	565	494	378	446	510	472
23 Kaditz	231	266	170	257	207	245	155	234	198	224
24 Trachau	266	408	321	325	341	387	333	347	405	383
25 Pieschen-Nord/Trachenberge	838	602	620	664	719	879	493	541	599	542
OA Klotzsche/nördliche Ortschaften ¹⁾	1 032	987	834	832	832	1 140	978	849	984	845
31 Klotzsche *	832	592	494	451	479	950	604	397	536	452
32 Hellerau/Wilschdorf	200	156	122	106	128	190	129	163	161	121
35 Weixdorf	.	108	127	135	97	.	110	151	150	116
36 Langebrück/Schönborn	.	131	91	140	128	.	135	138	137	156
OA Loschwitz/OS Schönfeld-Weißenhof ¹⁾	856	1 117	1 207	1 006	1 117	977	989	1 035	921	996
41 Loschwitz/Wachwitz	223	194	172	183	193	245	149	139	167	157
42 Bühlau/Weißen Hof *	496	486	443	321	364	609	379	410	302	319
43 Hosterwitz/Pillnitz	137	76	202	158	201	123	96	76	95	107
45 Weißenhof	.	211	211	174	169	.	205	220	170	212
46 Gönnsdorf/Pappritz	.	101	140	125	114	.	101	130	127	136
47 Schönfeld/Schullwitz	.	49	39	45	76	.	59	60	60	65

Zu- und Fortgezogene nach Stadtteilen 1995 bis 2010

Stadt Ortsamtsbereich (OA)/Ortschaft (OS) Stadtteil	Zugezogene					Fortgezogene				
	1995	2000	2005	2009	2010	1995	2000	2005	2009	2010
0	1	2	3	4	5	6	7	8	9	10
OA Blasewitz	2 521	2 839	3 363	3 450	3 309	3 290	2 482	2 548	2 869	2 751
51 Blasewitz	462	496	485	474	514	477	352	363	406	391
52 Striesen-Ost	459	739	739	737	715	639	504	581	594	528
53 Striesen-Süd	291	378	482	545	537	351	242	294	372	441
54 Striesen-West	458	468	650	588	515	418	355	405	524	435
55 Seidnitz-Nord/Tolkewitz	285	195	289	253	262	492	271	256	280	278
56 Dobritz/Seidnitz	304	274	355	413	330	441	430	352	316	346
57 Gruna	262	289	363	440	436	472	328	297	377	332
OA Leuben	1 098	845	986	1 070	1 063	1 403	1 154	896	1 062	981
61 Leuben	256	255	286	341	316	431	387	230	315	333
62 Laubegast	332	251	355	315	317	378	302	294	280	261
63 Kleinzsachwitz	242	196	148	192	194	219	249	187	247	165
64 Großzsachwitz	268	143	197	222	236	375	216	185	220	222
OA Prohlis	1 852	1 463	1 891	1 854	2 123	2 535	2 384	1 583	1 831	1 761
71 Prohlis-Nord	141	100	171	173	198	263	269	120	173	199
72 Prohlis-Süd	176	143	268	268	350	386	381	236	298	249
73 Niedersedlitz	168	206	168	96	138	299	399	223	170	139
74 Lockwitz	134	118	129	141	151	116	111	125	135	145
75 Leubnitz-Neuostra	711	339	434	384	389	699	513	342	403	413
76 Strehlen	317	437	592	633	660	543	520	421	491	463
77 Reick	205	120	129	159	237	229	191	116	161	153
OA Plauen	2 006	3 108	4 129	4 224	4 069	2 393	2 394	2 658	3 560	3 081
81 Südvorstadt-West	435	682	1 088	1 165	1 124	653	503	576	921	791
82 Südvorstadt-Ost	777	1 070	1 425	1 500	1 413	588	715	927	1 240	1 028
83 Räcknitz/Zschernitz	183	417	545	448	457	301	420	269	377	339
84 Kleinpestitz/Mockritz	184	155	207	250	179	243	223	215	210	218
85 Coschütz/Gittersee	179	205	221	245	302	204	165	187	238	193
86 Plauen	248	579	643	616	594	404	368	484	574	512
OA Cotta/westliche Ortschaften ¹⁾	2 649	2 632	3 995	4 276	4 043	3 513	3 152	2 858	3 451	3 293
90 Cossebaude/Mobschatz/Oberwartha	.	193	146	204	168	.	211	166	216	195
91 Cotta	654	395	558	665	613	628	402	433	492	437
92 Löbtau-Nord	361	410	714	782	628	458	326	365	522	485
93 Löbtau-Süd	616	573	876	968	1 033	607	455	507	672	716
94 Naußlitz	234	201	300	340	266	322	257	272	282	266
95 Gorbitz-Süd	183	218	426	377	359	502	386	307	383	334
96 Gorbitz-Ost	85	125	204	249	308	275	247	145	268	225
97 Gorbitz-Nord/Neu-Omsewitz	142	135	345	325	309	408	353	262	228	259
98 Briesnitz	374	295	303	298	280	313	367	257	287	256
99 Altfranken/Gompitz	.	87	123	68	79	.	148	144	101	120

Anmerkung: ¹⁾ 1995 ohne Ortschaften

Quellen: Melderegister der LH Dresden;
Kommunale Statistikstelle

(Außen-)Wanderungssaldo nach Stadtteilen 1995 bis 2010

Stadt Ortsamtsbereich (OA)/Ortschaft (OS) Stadtteil	Jahressaldo					Gesamtsaldo ab 2000 ¹⁾	
	1995	2000	2005	2009	2010	absolut	Prozent ²⁾
0	1	2	3	4	5	6	7
Dresden insgesamt	-3 564	1 833	6 925	4 083	4 964	45 434	9,6
OA Altstadt	- 129	260	1 371	894	1 072	10 607	20,9
01 Innere Altstadt	24	- 28	67	79	64	476	28,5
02 Pirnaische Vorstadt	- 101	- 15	131	60	78	671	10,9
03 Seevorstadt-Ost	10	79	196	147	148	1 699	27,8
04 Seevorstadt-West/Wilsdruffer Vorstadt	- 10	- 67	105	59	94	740	8,9
05 Friedrichstadt	106	10	308	329	260	2 478	45,8
06 Johannstadt-Nord	61	347	309	143	254	3 459	33,4
07 Johannstadt-Süd	- 219	- 66	255	77	174	1 085	8,5
OA Neustadt	28	1 427	1 286	707	678	10 544	33,9
11 Äußere Neustadt (Antonstadt)	37	740	657	297	128	4 219	40,8
12 Radeberger Vorstadt	70	155	96	92	24	928	14,1
13 Innere Neustadt	- 35	124	231	1	137	1 232	22,6
14 Leipziger Vorstadt	- 103	298	248	285	214	3 054	42,2
15 Albertstadt	59	110	54	32	175	1 111	75,2
OA Pieschen	- 226	688	290	448	366	4 557	11,3
21 Pieschen-Süd	9	181	212	285	155	1 843	25,2
22 Mickten	- 59	212	89	119	93	1 329	13,4
23 Kaditz	- 14	111	- 64	59	- 17	- 2	0,0
24 Trachau	- 121	75	- 26	- 80	- 42	2	0,0
25 Pieschen-Nord/Trachenberge	- 41	109	79	65	177	1 385	14,6
OA Klotzsche/nördliche Ortschaften ³⁾	- 108	9	- 15	- 152	- 13	304	1,1
31 Klotzsche *	- 118	- 12	97	- 85	27	418	3,2
32 Hellerau/Wilschdorf	10	27	- 41	- 55	7	- 83	-1,4
35 Weixdorf	.	- 2	- 24	- 15	- 19	- 158	-2,7
36 Langebrück/Schönborn	.	- 4	- 47	3	- 28	- 123	-3,0
OA Loschwitz/OS Schönfeld-WeiBig ³⁾	- 121	128	172	85	121	1 318	4,5
41 Loschwitz/Wachwitz	- 22	45	33	16	36	174	3,9
42 Bühlau/Weißer Hirsch *	- 113	107	33	19	45	555	5,8
43 Hosterwitz/Pillnitz	14	- 20	126	63	94	434	13,6
45 Weißig	.	6	- 9	4	- 43	- 93	-1,7
46 Gönnsdorf/Pappritz	.	-	10	- 2	- 22	- 32	-1,0
47 Schönfeld/Schullwitz	.	- 10	- 21	- 15	11	- 199	-6,1

(Außen-)Wanderungssaldo nach Stadtteilen 1995 bis 2010

Stadt Ortsamtsbereich (OA)/Ortschaft (OS) Stadtteil	Jahressaldo					Gesamtsaldo ab 2000 ¹⁾	
	1995	2000	2005	2009	2010	absolut	Prozent ²⁾
0	1	2	3	4	5	6	7
OA Blasewitz	- 769	357	815	581	558	5 738	7,9
51 Blasewitz	- 15	144	122	68	123	939	12,5
52 Striesen-Ost	- 180	235	158	143	187	1 518	15,4
53 Striesen-Süd	- 60	136	188	173	96	1 239	14,3
54 Striesen-West	40	113	245	64	80	1 702	16,6
55 Seidnitz-Nord/Tolkewitz	- 207	- 76	33	- 27	- 16	- 258	-2,3
56 Dobritz/Seidnitz	- 137	- 156	3	97	- 16	- 71	-0,6
57 Gruna	- 210	- 39	66	63	104	671	5,4
OA Leuben	- 305	- 309	90	8	82	- 718	-1,9
61 Leuben	- 175	- 132	56	26	- 17	- 176	-1,4
62 Laubegast	- 46	- 51	61	35	56	- 68	-0,6
63 Kleinzschachwitz	23	- 53	- 39	- 55	29	- 431	-5,4
64 Großschachwitz	- 107	- 73	12	2	14	- 44	-0,7
OA Prohlis	- 683	- 921	308	23	362	- 270	-0,5
71 Prohlis-Nord	- 122	- 169	51	0	- 1	- 238	-3,5
72 Prohlis-Süd	- 210	- 238	32	- 30	101	127	1,4
73 Niedersedlitz	- 131	- 193	- 55	- 74	- 1	- 478	-5,8
74 Lockwitz	18	7	4	6	6	- 135	-2,9
75 Leubnitz-Neuostra	12	- 174	92	- 19	- 24	- 354	-2,6
76 Strehlen	- 226	- 83	171	142	197	799	7,0
77 Reick	- 24	- 71	13	- 2	84	9	0,2
OA Plauen	- 387	714	1 471	664	988	8 743	18,9
81 Südvorstadt-West	- 218	179	512	244	333	3 187	33,5
82 Südvorstadt-Ost	189	355	498	260	385	3 502	63,3
83 Räcknitz/Zschernitz	- 118	- 3	276	71	118	799	7,8
84 Kleinpestitz/Mockritz	- 59	- 68	- 8	40	- 39	- 310	-4,0
85 Coschütz/Gittersee	- 25	40	34	7	109	288	5,8
86 Plauen	- 156	211	159	42	82	1 277	15,2
OA Cotta/westliche Ortschaften ³⁾	- 864	- 520	1 137	825	750	3 964	5,2
90 Cossebaude/Mobschatz/Oberwartha	.	- 18	- 20	- 12	- 27	- 135	-1,9
91 Cotta	26	- 7	125	173	191	1 155	14,3
92 Löbtau-Nord	- 97	84	349	260	548	2 344	40,8
93 Löbtau-Süd	9	118	369	296	- 450	1 515	19,8
94 Naußlitz	- 88	- 56	28	58	93	36	0,4
95 Gorbitz-Süd	- 319	- 168	119	- 6	- 26	104	1,1
96 Gorbitz-Ost	- 190	- 122	59	- 19	84	140	2,0
97 Gorbitz-Nord/Neu-Omsewitz	- 266	- 218	83	97	21	- 371	-4,1
98 Briesnitz	61	- 72	46	11	- 177	- 214	-2,2
99 Altfranken/Gompitz	.	- 61	- 21	- 33	- 41	- 356	-9,9

Anmerkungen: ¹⁾ Saldo für 2002 geschätzt

²⁾ bezogen auf den Einwohnerbestand vom 31.12.1999

³⁾ 1995 ohne Ortschaften

Quellen: Melderegister der LH Dresden;
Kommunale Statistikstelle

(Außen-) Wanderungsgesamtsaldo ab 2000

Anteil an den Einwohnern vom 31.12.1999 in Prozent

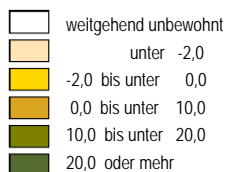

Minimum: -9,9 (Stadtteil 99)
Maximum: 75,2 (Stadtteil 15)

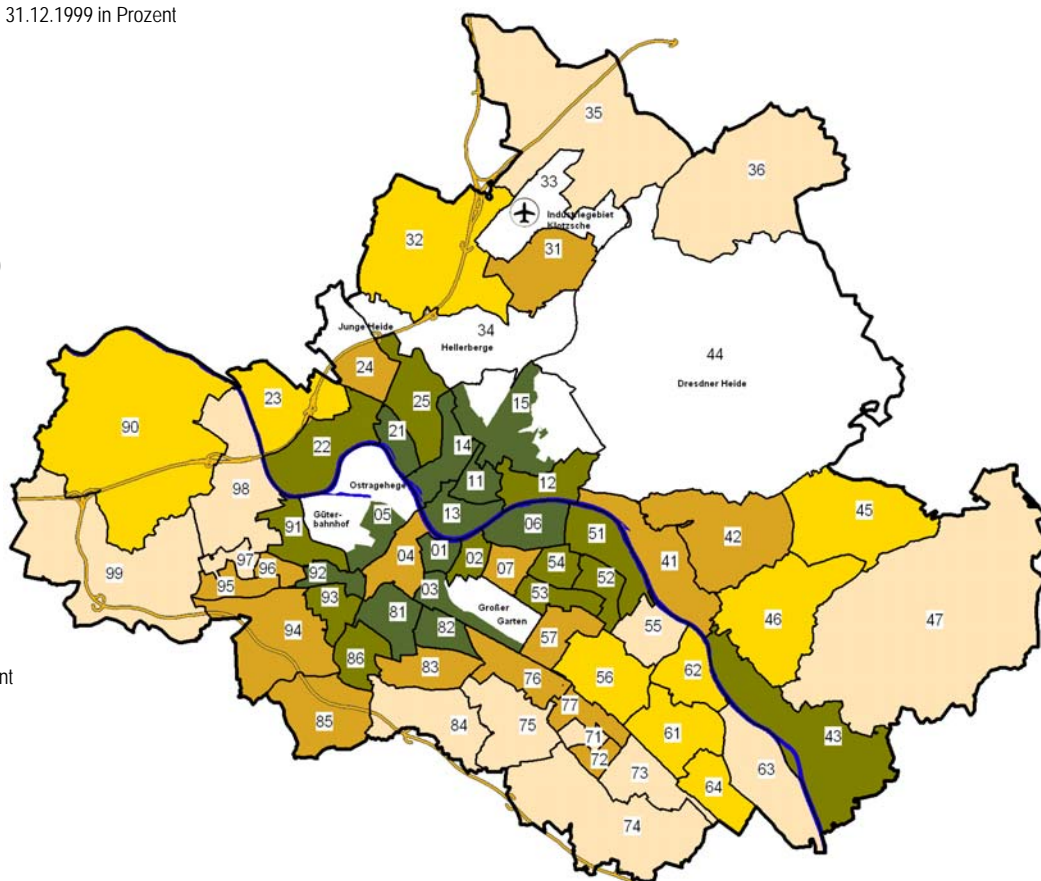

Dresden insgesamt: 9,6 Prozent

(Gesamt-) Wanderungssaldo

je 1 000 Einwohner am 31.12.2009

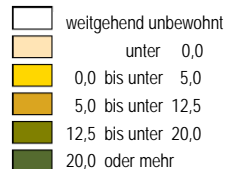

Minimum: -14,9 (Stadtteil 99)
Maximum: 153,5 (Stadtteil 15)

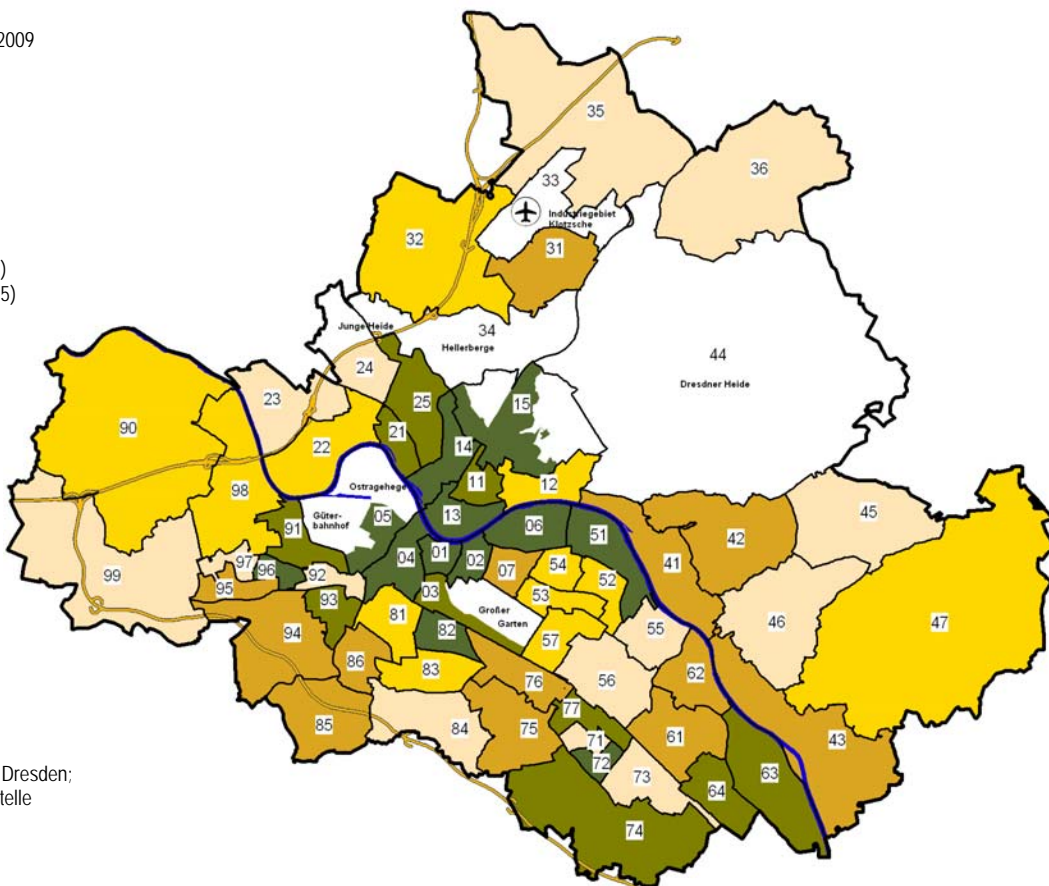

Dresden insgesamt: 9,7

Quellen: Melderegister der LH Dresden;
Kommunale Statistikstelle

Umzüge und Bevölkerungssaldi nach Stadtteilen 2010 - absolut

Stadt Ortsamtsbereich (OA) Ortschaft (OS) Stadtteil	Umzüge					Bevölkerungssaldi				
	im Stadt- teil	in den Stadtteil		aus dem Stadtteil		Binnen- wanderung	Außen- wanderung	Gesamt- wanderung	natürlich	Gesamt- bestand
			darunter aus OA ¹⁾		darunter in OA ¹⁾					
0	1	2	3	4	5	6	7	8	9	10
Dresden insgesamt	10 996	32 682	11 498	32 682	11 498	-	4 964	4 964	1 065	6 030
OA Altstadt	928	3 784	723	3 723	723	61	1 072	1 133	- 569	565
01 Innere Altstadt	8	138	30	145	21	- 7	64	57	- 16	41
02 Pirnaische Vorstadt	83	502	134	412	97	90	78	168	- 75	93
03 Seevorstadt-Ost	75	534	102	545	115	- 11	148	137	- 90	46
04 Seevorstadt-West/Wilsdruffer Vorstadt	92	443	110	384	87	59	94	153	- 114	40
05 Friedrichstadt	157	723	74	751	119	- 28	260	232	- 42	190
06 Johannstadt-Nord	329	898	162	850	124	48	254	302	- 131	171
07 Johannstadt-Süd	184	546	111	636	160	- 90	174	84	- 101	- 16
OA Neustadt	1 564	4 322	1 476	3 919	1 476	403	678	1 081	474	1 559
11 Äußere Neustadt (Antonstadt)	883	1 625	503	1 527	591	98	128	226	214	441
12 Radeberger Vorstadt	179	547	217	559	198	- 12	24	12	97	109
13 Innere Neustadt	86	629	210	530	237	99	137	236	25	261
14 Leipziger Vorstadt	396	1 158	426	1 093	391	65	214	279	152	432
15 Albertstadt	20	363	120	210	59	153	175	328	- 14	316
OA Pieschen	1 453	3 567	1 396	3 584	1 396	- 17	366	349	440	788
21 Pieschen-Süd	293	964	277	945	324	19	155	174	167	340
22 Mickten	324	774	308	839	369	- 65	93	28	101	130
23 Kaditz	148	357	186	356	145	1	- 17	- 16	34	18
24 Trachau	270	487	256	479	202	8	- 42	- 34	97	63
25 Pieschen-Nord/Trachenberge	418	985	369	965	356	20	177	197	41	237
OA Klotzsche/nördliche Ortschaften	638	936	269	863	269	73	- 13	60	25	85
31 Klotzsche *	433	494	118	442	117	52	27	79	26	105
32 Hellerau/Wilschdorf	87	181	51	164	55	17	7	24	13	37
35 Weixdorf	46	159	69	167	68	- 8	- 19	- 27	4	- 23
36 Langebrück/Schönborn	72	102	31	90	29	12	- 28	- 16	- 18	- 34
OA Loschwitz/OS Schönfeld-WeiBig	538	1 385	390	1 339	390	46	121	167	38	204
41 Loschwitz/Wachwitz	103	252	37	241	84	11	36	47	34	78
42 Bühlau/WeiBer Hirsch *	192	495	112	424	116	71	45	116	21	137
43 Hosterwitz/Pillnitz	38	166	39	221	23	- 55	94	39	- 9	32
45 WeiBig	141	256	105	226	77	30	- 43	- 13	- 14	- 27
46 Gönsdorf/Pappritz	18	132	58	136	52	- 4	- 22	- 26	7	- 19
47 Schönfeld/Schullwitz	46	84	39	91	38	- 7	11	4	- 1	3

Umzüge und Bevölkerungssaldi nach Stadtteilen 2010 - absolut

Stadt Ortsamtsbereich (OA) Ortschaft (OS) Stadtteil	Umzüge					Bevölkerungssaldi				
	im Stadt- teil	in den Stadtteil		aus dem Stadtteil		Binnen- wanderung	Außen- wanderung	Gesamt- wanderung	natürlich	Gesamt- bestand
			darunter aus OA ¹⁾		darunter in OA ¹⁾					
0	1	2	3	4	5	6	7	8	9	10
OA Blasewitz	1 336	5 068	2 001	5 410	2 001	- 342	558	216	315	532
51 Blasewitz	130	744	295	652	262	92	123	215	22	237
52 Striesen-Ost	345	972	414	1 127	486	- 155	187	32	188	220
53 Striesen-Süd	89	654	256	724	268	- 70	96	26	11	37
54 Striesen-West	160	708	267	777	306	- 69	80	11	77	88
55 Seidnitz-Nord/Tolkewitz	230	607	245	689	235	- 82	- 16	- 98	28	- 70
56 Dobritz/Seidnitz	216	674	239	690	191	- 16	- 16	- 32	21	- 10
57 Gruna	166	709	285	751	253	- 42	104	62	- 32	30
OA Leuben	816	1 984	470	1 693	470	291	82	373	- 32	341
61 Leuben	242	663	132	579	139	84	- 17	67	- 67	0
62 Laubegast	325	562	83	548	129	14	56	70	60	130
63 Kleinzschochwitz	150	361	117	263	102	98	29	127	3	130
64 Großzschochwitz	99	398	138	303	100	95	14	109	- 28	81
OA Prohlis	1 036	3 246	1 004	3 023	1 004	223	362	585	15	599
71 Prohlis-Nord	75	342	155	351	169	- 9	- 1	- 10	- 12	- 21
72 Prohlis-Süd	179	580	217	413	152	167	101	268	- 90	177
73 Niedersedlitz	89	252	42	322	92	- 70	- 1	- 71	32	- 39
74 Lockwitz	70	330	116	217	59	113	6	119	23	142
75 Leubnitz-Neuostra	340	736	192	623	187	113	- 24	89	23	111
76 Strehlen	226	640	138	729	188	- 89	197	108	26	135
77 Reick	57	366	144	368	157	- 2	84	82	13	94
OA Plauen	1 030	3 034	1 060	3 598	1 060	- 564	988	424	137	557
81 Südvorstadt-West	213	713	241	990	295	- 277	333	56	41	97
82 Südvorstadt-Ost	255	584	189	752	206	- 168	385	217	38	253
83 Räcknitz/Zschernitz	113	434	148	528	167	- 94	118	24	- 2	22
84 Kleinpestitz/Mockritz	89	326	130	318	94	8	- 39	- 31	- 5	- 36
85 Coschütz/Gittersee	100	256	103	324	96	- 68	109	41	39	79
86 Plauen	260	721	249	686	202	35	82	117	26	142
OA Cotta/westliche Ortschaften	1 657	5 356	2 709	5 530	2 709	- 174	750	576	222	800
90 Cossebaude/Mobschatz/Oberwartha	208	261	132	223	90	38	- 27	11	10	21
91 Cotta	218	845	455	868	471	- 23	176	153	88	242
92 Löbtau-Nord	144	734	303	915	412	- 181	143	- 38	106	68
93 Löbtau-Süd	267	954	362	1 081	454	- 127	317	190	109	300
94 Naußlitz	107	514	268	469	252	45	0	45	3	48
95 Gorbitz-Süd	185	592	345	548	272	44	25	69	- 65	4
96 Gorbitz-Ost	158	492	306	363	189	129	83	212	- 74	138
97 Gorbitz-Nord/Neu-Omsewitz	96	321	182	415	219	- 94	50	- 44	14	- 30
98 Briesnitz	241	513	272	497	266	16	24	40	33	73
99 Altfranken/Gompitz	33	130	84	151	84	- 21	- 41	- 62	- 2	- 64

Anmerkungen: Der Saldo Gesamtbestand ergibt sich aus dem Gesamtwanderungssaldo, dem natürlichen Saldo und Korrekturen von Amts wegen.

¹⁾ Bei den Ortsamtsbereichen Klotzsche, Loschwitz und Cotta einschl. Umzüge in die bzw. aus den benachbarten Ortschaften, bei den Ortschaften Umzüge in das benachbarte OA bzw. aus dem benachbarten OA inbegriffen

Quellen: Melderegister der LH Dresden
Kommunale Statistikstelle

Umzüge und Bevölkerungssaldi nach Stadtteilen 2010 - in Prozent

Stadt Ortsamtsbereich (OA) Ortschaft (OS) Stadtteil	Umzüge					Bevölkerungssaldi				
	im Stadt- teil	in den Stadtteil		aus dem Stadtteil		Binnen- wanderung	Außen- wanderung	Gesamt- wanderung	natürlich	Gesamt- bestand
			darunter aus OA ¹⁾		darunter in OA ¹⁾					
0	1	2	3	4	5	6	7	8	9	10
Dresden insgesamt	2,2	6,4	2,2	6,4	2,2	0,0	1,0	1,0	0,2	1,2
OA Altstadt	1,8	7,4	1,4	7,2	1,4	0,1	2,1	2,2	-1,1	1,1
01 Innere Altstadt	0,5	8,5	1,9	9,0	1,3	-0,4	4,0	3,5	-1,0	2,5
02 Pirnaische Vorstadt	1,5	8,8	2,3	7,2	1,7	1,6	1,4	2,9	-1,3	1,6
03 Seevorstadt-Ost	1,1	7,8	1,5	7,9	1,7	-0,2	2,2	2,0	-1,3	0,7
04 Seevorstadt-West/Wilsdruffer Vorstadt	1,3	6,0	1,5	5,2	1,2	0,8	1,3	2,1	-1,6	0,5
05 Friedrichstadt	2,5	11,4	1,2	11,8	1,9	-0,4	4,1	3,6	-0,7	3,0
06 Johannstadt-Nord	2,9	8,0	1,4	7,5	1,1	0,4	2,3	2,7	-1,2	1,5
07 Johannstadt-Süd	1,5	4,5	0,9	5,2	1,3	-0,7	1,4	0,7	-0,8	-0,1
OA Neustadt	3,6	10,0	3,4	9,1	3,4	0,9	1,6	2,5	1,1	3,6
11 Äußere Neustadt (Antonstadt)	5,5	10,1	3,1	9,5	3,7	0,6	0,8	1,4	1,3	2,7
12 Radeberger Vorstadt	2,3	6,9	2,7	7,0	2,5	-0,2	0,3	0,2	1,2	1,4
13 Innere Neustadt	1,4	10,1	3,4	8,6	3,8	1,6	2,2	3,8	0,4	4,2
14 Leipziger Vorstadt	3,7	10,7	3,9	10,1	3,6	0,6	2,0	2,6	1,4	4,0
15 Albertstadt	0,9	17,0	5,6	9,8	2,8	7,2	8,2	15,3	-0,7	14,8
OA Pieschen	2,9	7,2	2,8	7,2	2,8	0,0	0,7	0,7	0,9	1,6
21 Pieschen-Süd	2,8	9,1	2,6	8,9	3,0	0,2	1,5	1,6	1,6	3,2
22 Mickten	2,7	6,5	2,6	7,1	3,1	-0,5	0,8	0,2	0,9	1,1
23 Kaditz	2,7	6,5	3,4	6,5	2,6	0,0	-0,3	-0,3	0,6	0,3
24 Trachau	2,7	4,9	2,6	4,8	2,0	0,1	-0,4	-0,3	1,0	0,6
25 Pieschen-Nord/Trachenberge	3,6	8,5	3,2	8,3	3,1	0,2	1,5	1,7	0,4	2,0
OA Klotzsche/nördliche Ortschaften	2,1	3,1	0,9	2,9	0,9	0,2	0,0	0,2	0,1	0,3
31 Klotzsche *	3,2	3,6	0,9	3,2	0,9	0,4	0,2	0,6	0,2	0,8
32 Hellerau/Wilschdorf	1,4	2,9	0,8	2,6	0,9	0,3	0,1	0,4	0,2	0,6
35 Weixdorf	0,8	2,7	1,2	2,8	1,1	-0,1	-0,3	-0,5	0,1	-0,4
36 Langebrück/Schönborn	1,7	2,4	0,7	2,2	0,7	0,3	-0,7	-0,4	-0,4	-0,8
OA Loschwitz/OS Schönfeld-WeiBig	1,7	4,3	1,2	4,2	1,2	0,1	0,4	0,5	0,1	0,6
41 Loschwitz/Wachwitz	1,9	4,7	0,7	4,5	1,6	0,2	0,7	0,9	0,6	1,4
42 Bühlau/WeiBer Hirsch *	1,8	4,7	1,1	4,0	1,1	0,7	0,4	1,1	0,2	1,3
43 Hosterwitz/Pillnitz	1,1	4,9	1,1	6,5	0,7	-1,6	2,8	1,1	-0,3	0,9
45 WeiBig	2,5	4,6	1,9	4,1	1,4	0,5	-0,8	-0,2	-0,3	-0,5
46 Gönsdorf/Pappritz	0,5	3,5	1,5	3,6	1,4	-0,1	-0,6	-0,7	0,2	-0,5
47 Schönfeld/Schullwitz	1,4	2,6	1,2	2,9	1,2	-0,2	0,3	0,1	0,0	0,1

Umzüge und Bevölkerungssaldi nach Stadtteilen 2010 - in Prozent

Stadt Ortsamtsbereich (OA) Ortschaft (OS) Stadtteil	Umzüge					Bevölkerungssaldi				
	im Stadt- teil	in den Stadtteil		aus dem Stadtteil		Binnen- wanderung	Außen- wanderung	Gesamt- wanderung	natürlich	Gesamt- bestand
			darunter aus OA ¹⁾		darunter in OA ¹⁾					
0	1	2	3	4	5	6	7	8	9	10
OA Blasewitz	1,6	6,2	2,4	6,6	2,4	-0,4	0,7	0,3	0,4	0,7
51 Blasewitz	1,3	7,6	3,0	6,7	2,7	0,9	1,3	2,2	0,2	2,4
52 Striesen-Ost	2,6	7,2	3,1	8,4	3,6	-1,2	1,4	0,2	1,4	1,6
53 Striesen-Süd	0,9	6,4	2,5	7,0	2,6	-0,7	0,9	0,3	0,1	0,4
54 Striesen-West	1,3	5,9	2,2	6,5	2,6	-0,6	0,7	0,1	0,6	0,7
55 Seidnitz-Nord/Tolkewitz	2,2	5,9	2,4	6,7	2,3	-0,8	-0,2	-1,0	0,3	-0,7
56 Dobritz/Seidnitz	1,6	5,1	1,8	5,3	1,5	-0,1	-0,1	-0,2	0,2	-0,1
57 Gruna	1,3	5,5	2,2	5,8	2,0	-0,3	0,8	0,5	-0,2	0,2
OA Leuben	2,1	5,2	1,2	4,4	1,2	0,8	0,2	1,0	-0,1	0,9
61 Leuben	2,1	5,7	1,1	5,0	1,2	0,7	-0,1	0,6	-0,6	0,0
62 Laubegast	2,7	4,7	0,7	4,6	1,1	0,1	0,5	0,6	0,5	1,1
63 Kleinzschachwitz	1,8	4,2	1,4	3,1	1,2	1,1	0,3	1,5	0,0	1,5
64 Großschachwitz	1,6	6,5	2,3	5,0	1,6	1,6	0,2	1,8	-0,5	1,3
OA Prohlis	1,9	5,9	1,8	5,5	1,8	0,4	0,7	1,1	0,0	1,1
71 Prohlis-Nord	1,3	5,9	2,7	6,1	2,9	-0,2	0,0	-0,2	-0,2	-0,4
72 Prohlis-Süd	2,2	7,1	2,6	5,0	1,9	2,0	1,2	3,3	-1,1	2,2
73 Niedersedlitz	1,6	4,4	0,7	5,7	1,6	-1,2	0,0	-1,3	0,6	-0,7
74 Lockwitz	1,1	5,3	1,9	3,5	0,9	1,8	0,1	1,9	0,4	2,3
75 Leubnitz-Neuostra	2,5	5,3	1,4	4,5	1,3	0,8	-0,2	0,6	0,2	0,8
76 Strehlen	2,3	6,6	1,4	7,5	1,9	-0,9	2,0	1,1	0,3	1,4
77 Reick	1,1	7,1	2,8	7,1	3,0	0,0	1,6	1,6	0,3	1,8
OA Plauen	2,0	5,9	2,1	7,0	2,1	-1,1	1,9	0,8	0,3	1,1
81 Südvorstadt-West	1,9	6,3	2,1	8,7	2,6	-2,4	2,9	0,5	0,4	0,9
82 Südvorstadt-Ost	3,7	8,4	2,7	10,8	3,0	-2,4	5,5	3,1	0,5	3,6
83 Räcknitz/Zschernitz	1,2	4,6	1,6	5,7	1,8	-1,0	1,3	0,3	0,0	0,2
84 Kleinpestitz/Mockritz	1,2	4,5	1,8	4,3	1,3	0,1	-0,5	-0,4	-0,1	-0,5
85 Coschütz/Gittersee	1,8	4,6	1,9	5,8	1,7	-1,2	2,0	0,7	0,7	1,4
86 Plauen	2,4	6,5	2,3	6,2	1,8	0,3	0,7	1,1	0,2	1,3
OA Cotta/westliche Ortschaften	2,1	6,8	3,4	7,0	3,4	-0,2	1,0	0,7	0,3	1,0
90 Cossebaude/Mobschatz/Oberwartha	2,9	3,6	1,8	3,1	1,2	0,5	-0,4	0,2	0,1	0,3
91 Cotta	2,1	8,3	4,5	8,5	4,6	-0,2	1,7	1,5	0,9	2,4
92 Löbtau-Nord	1,9	9,5	3,9	11,9	5,4	-2,4	1,9	-0,5	1,4	0,9
93 Löbtau-Süd	2,6	9,3	3,5	10,5	4,4	-1,2	3,1	1,9	1,1	2,9
94 Naußlitz	1,2	5,8	3,0	5,3	2,8	0,5	0,0	0,5	0,0	0,5
95 Gorbitz-Süd	2,3	7,2	4,2	6,7	3,3	0,5	0,3	0,8	-0,8	0,0
96 Gorbitz-Ost	2,7	8,4	5,2	6,2	3,2	2,2	1,4	3,6	-1,3	2,4
97 Gorbitz-Nord/Neu-Omsewitz	1,6	5,5	3,1	7,1	3,7	-1,6	0,9	-0,7	0,2	-0,5
98 Briesnitz	2,3	4,9	2,6	4,7	2,5	0,2	0,2	0,4	0,3	0,7
99 Altfranken/Gompitz	0,8	3,1	2,0	3,6	2,0	-0,5	-1,0	-1,5	0,0	-1,5

Anmerkungen: Prozentangaben bezogen auf den Einwohnerbestand 31.12.2009

¹⁾ Bei den Ortsamtsbereichen Klotzsche, Loschwitz und Cotta einschl. Umzüge in die bzw. aus den benachbarten Ortschaften, bei den Ortschaften Umzüge in das benachbarte OA bzw. aus dem benachbarten OA inbegriffen

Quellen: Melderegister der LH Dresden
Kommunale Statistikstelle

Umgezogene nach 9 Altersgruppen 1993 bis 2010

Jahr	insgesamt	darunter weiblich	davon im Alter von ... bis ... Jahren								
			0-2	3-5	6-14	15-17	18-24	25-44	45-59	60-64	65 und älter
0	1	2	3	4	5	6	7	8	9	10	11
absolut											
1993	22 104	10 988	1 069	1 247	2 236	497	4 555	8 265	1 917	470	1 848
1994	27 578	13 771	1 178	1 334	2 833	612	5 084	11 012	2 623	528	2 374
1995	37 584	18 595	1 251	1 410	4 044	1 049	6 437	15 238	3 850	867	3 438
1996	46 260	23 196	1 499	1 379	5 239	1 421	7 535	18 167	5 159	1 221	4 640
1997	59 480	29 780	2 075	1 469	6 552	2 058	9 442	22 864	7 279	1 822	5 919
1998	65 090	32 493	2 189	1 487	6 744	2 295	10 757	24 737	8 261	2 207	6 413
1999	56 776	28 166	2 129	1 378	5 538	2 160	10 059	21 999	6 926	1 846	4 741
2000	56 665	28 053	2 312	1 483	5 057	2 115	11 030	21 792	6 772	1 798	4 306
2001	52 211	25 893	2 136	1 376	3 986	1 843	11 510	20 066	5 651	1 581	4 062
2004	47 469	23 000	1 819	1 664	2 921	1 414	10 031	20 280	4 997	1 160	3 183
2005	45 628	22 700	2 039	1 424	2 537	1 321	10 516	18 745	4 587	1 052	3 407
2006	44 872	22 080	2 072	1 506	2 382	1 098	10 317	18 925	4 570	930	3 072
2007	45 462	22 470	2 054	1 434	2 435	883	10 758	19 548	4 270	767	3 313
2008	44 621	22 104	2 043	1 427	2 272	721	10 636	19 230	4 390	749	3 153
2009	44 571	21 972	2 115	1 408	2 321	581	10 653	19 454	4 262	643	3 134
2010	43 678	21 827	2 031	1 505	2 498	565	10 176	18 928	4 326	634	3 015
in Prozent zur Bevölkerung am Jahresende											
1993	4,6	4,4	13,1	7,6	4,0	2,8	11,2	5,8	1,9	1,9	2,5
1994	5,9	5,6	16,1	10,0	5,3	3,3	12,9	7,8	2,7	2,1	3,2
1995	8,1	7,7	16,9	13,7	7,9	5,7	16,3	10,9	4,0	3,3	4,6
1996	10,1	9,8	19,4	17,8	10,8	8,0	19,2	13,2	5,4	4,4	6,2
1997	13,1	12,6	24,0	20,8	14,6	11,7	23,5	16,9	7,7	6,1	7,8
1998	14,6	14,0	23,3	21,1	16,6	13,6	26,3	18,7	9,0	6,9	8,4
1999	12,1	11,5	20,1	17,1	13,9	12,5	22,5	15,9	7,3	5,3	5,8
2000	12,0	11,4	20,3	16,4	13,9	12,5	23,3	15,8	7,4	4,9	5,1
2001	11,0	10,5	18,0	14,1	12,0	11,2	23,6	14,5	6,3	4,2	4,6
2004	9,9	9,3	14,0	14,2	10,8	8,9	20,2	14,2	5,8	3,2	3,3
2005	9,4	9,0	15,0	11,9	9,7	8,8	19,9	12,9	5,2	3,2	3,3
2006	9,0	8,6	14,8	12,3	8,8	8,6	18,4	12,7	5,0	3,3	2,9
2007	9,2	8,8	14,1	11,4	8,7	8,8	19,2	13,1	4,8	3,0	3,1
2008	8,8	8,5	13,3	10,7	7,6	8,9	18,8	12,7	4,6	3,1	2,8
2009	8,7	8,4	13,3	10,3	7,3	7,8	19,1	12,7	4,4	2,7	2,7
2010	8,4	8,3	12,3	10,5	7,5	7,5	19,0	12,2	4,4	2,6	2,6

Anmerkung: Für 2002 und 2003 liegen keine Umzugsdaten vor.

Stand: Gebietsstand: 31.12. des jeweiligen Jahres

Quellen: Melderegister der LH Dresden
Kommunale Statistikstelle

Wohnmobilität Zuzüge und Umzüge (Anmeldungen)

je 1 000 Einwohner am 31.12.2009

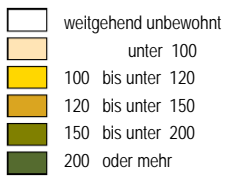

Minimum: 51 (Stadtteil 35)
Maximum: 372 (Stadtteil 15)

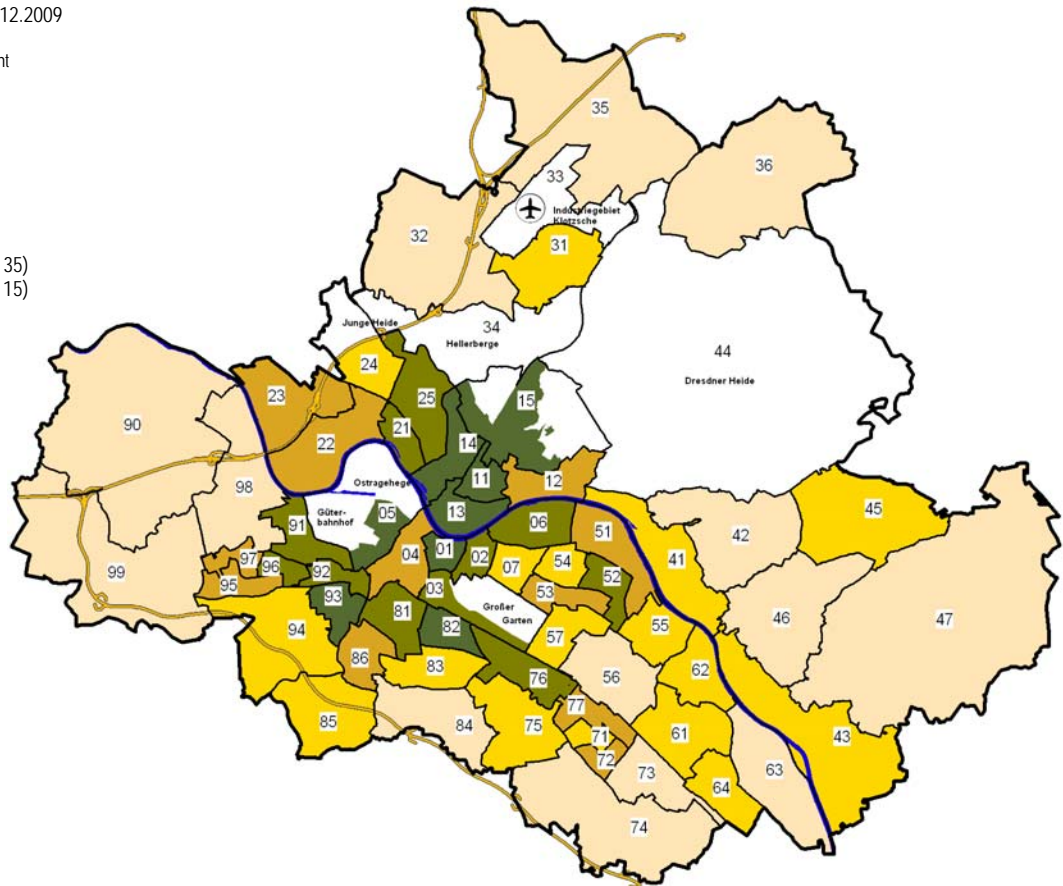

Dresden insgesamt: 138

Fortzüge und Umzüge (Abmeldungen)

je 1 000 Einwohner am 31.12.2009

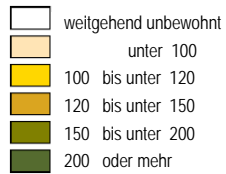

Minimum: 56 (Stadtteil 35)
Maximum: 292 (Stadtteil 82)

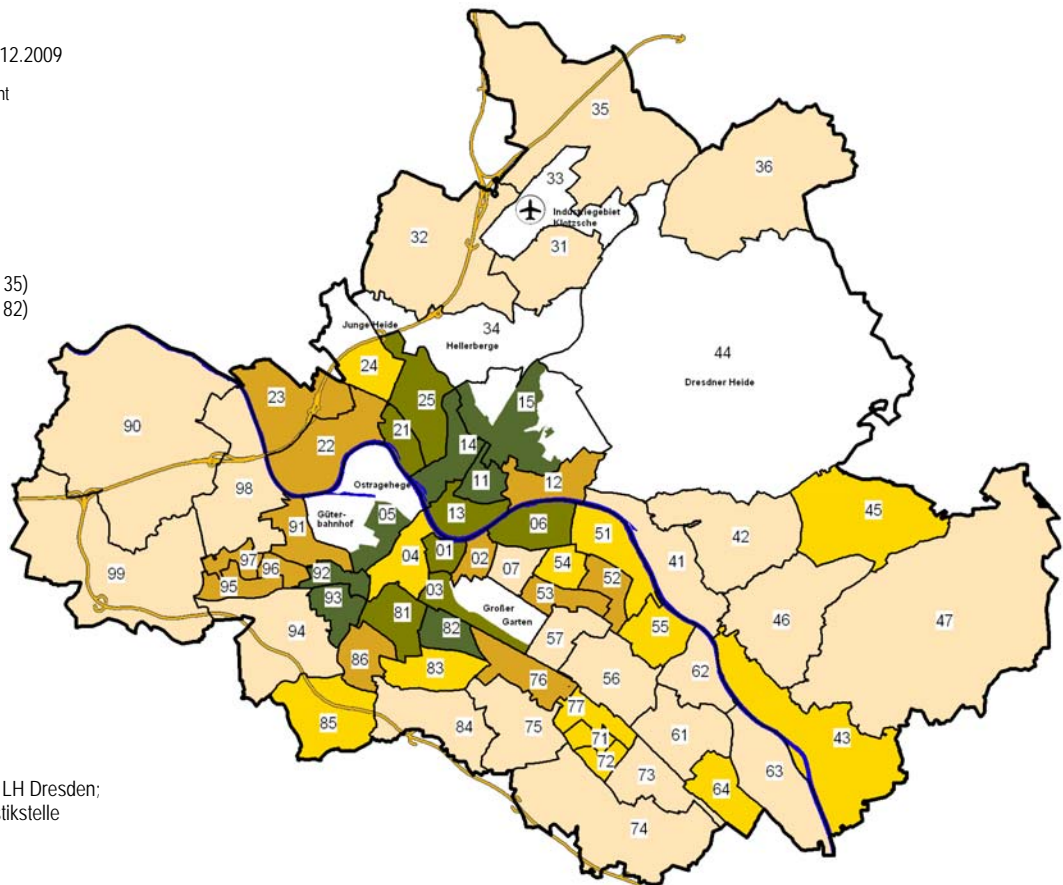

Dresden insgesamt: 128

Quellen: Melderegister der LH Dresden;
Kommunale Statistikstelle

Anhang

Übersicht über die Stadtteile

Nr.	Bezeichnung	Kurzform
	Ortsamtsbereich Altstadt	
01	Innere Altstadt	Innere Altstadt
02	Pirnaische Vorstadt	Pirnaische Vorstadt
03	Seevorstadt-Ost/Großer Garten mit Strehlen-Nordwest	Seevorstadt-Ost
04	Wilsdruffer Vorstadt/Seevorstadt-West	Wilsdruffer Vorstadt/Seevorstadt-West
05	Friedrichstadt	Friedrichstadt
06	Johannstadt-Nord	Johannstadt-Nord
07	Johannstadt-Süd	Johannstadt-Süd
	Ortsamtsbereich Neustadt	
11	Äußere Neustadt (Antonstadt)	Äußere Neustadt (Antonstadt)
12	Radeberger Vorstadt	Radeberger Vorstadt
13	Innere Neustadt mit Antonstadt-Süd	Innere Neustadt
14	Leipziger Vorstadt	Leipziger Vorstadt
15	Albertstadt	Albertstadt
	Ortsamtsbereich Pieschen	
21	Pieschen-Süd mit Leipziger Vorstadt-West (Neudorf)	Pieschen-Süd
22	Mickten mit Trachau-Süd, Übigau und Kaditz-Süd	Mickten
23	Kaditz	Kaditz
24	Trachau	Trachau
25	Pieschen-Nord/Trachenberge mit Leipziger Vorstadt-Nordwest	Pieschen-Nord/Trachenberge
	Ortsamtsbereich Klotzsche	
31	Klotzsche	Klotzsche
32	Hellerau/Wilschdorf mit Rähnitz	Hellerau/Wilschdorf
33	Flughafen/Industriegebiet Klotzsche	Flughafen/Industriegebiet Klotzsche
34	Hellerberge mit Junger Heide und Waldpark Klotzsche	Hellerberge
	Ortschaften Weixdorf, Langebrück, Schönborn	
35	Weixdorf mit Friedersdorf, Gomlitz, Lausa und Marsdorf	Weixdorf
36	Langebrück/Schönborn mit Heidehof	Langebrück/Schönborn
	Ortsamtsbereich Loschwitz	
41	Loschwitz/Wachwitz	Loschwitz/Wachwitz
42	Bühlau/Weißer Hirsch mit Rochwitz und Loschwitz-Nordost	Bühlau/Weißer Hirsch
43	Hosterwitz/Pillnitz mit Niederpoyritz, Oberpoyritz und Söbrigen	Hosterwitz/Pillnitz
44	Dresdner Heide	Dresdner Heide
	Ortschaft Schönfeld-Weißig	
45	Weißig	Weißig
46	Gönnsdorf/Pappritz mit Cunnersdorf, Eichbusch, Helfenberg und Rockau	Gönnsdorf/Pappritz
47	Schönfeld/Schullwitz mit Borsberg, Eschdorf, Krieschendorf, Malschendorf, Reitzendorf, Rossendorf und Zaschendorf	Schönfeld/Schullwitz

Übersicht über die Stadtteile

Nr.	Bezeichnung	Kurzform
Ortsamtsbereich Blasewitz		
51	Blasewitz mit Neugruna	Blasewitz
52	Striesen-Ost	Striesen-Ost
53	Striesen-Süd mit Johannstadt-Südost	Striesen-Süd
54	Striesen-West	Striesen-West
55	Tolkewitz/Seidnitz-Nord	Tolkewitz/Seidnitz-Nord
56	Seidnitz/Dobritz	Seidnitz/Dobritz
57	Gruna mit Strehlen-Nordost	Gruna
Ortsamtsbereich Leuben		
61	Leuben mit Dobritz-Süd und Niedersedlitz-Nord	Leuben
62	Laubegast mit Alt-Tolkewitz	Laubegast
63	Kleinzschachwitz mit Meußlitz und Zschieren	Kleinzschachwitz
64	Großzschachwitz mit Sporbitz	Großzschachwitz
Ortsamtsbereich Prohlis		
71	Prohlis-Nord	Prohlis-Nord
72	Prohlis-Süd	Prohlis-Süd
73	Niedersedlitz	Niedersedlitz
74	Lockwitz mit Kauscha, Luga und Nickern	Lockwitz
75	Leubnitz-Neuostra mit Torna und Mockritz-Ost	Leubnitz-Neuostra
76	Strehlen	Strehlen
77	Reick	Reick
Ortsamtsbereich Plauen		
81	Südvorstadt-West	Südvorstadt-West
82	Südvorstadt-Ost	Südvorstadt-Ost
83	Räcknitz/Zscherntitz mit Strehlen-Südwest	Räcknitz/Zscherntitz
84	Kleinpestitz/Mockritz mit Kaitz und Gostritz	Kleinpestitz/Mockritz
85	Coschütz/Gittersee	Coschütz/Gittersee
86	Plauen	Plauen
Ortschaften Cossebaude, Mobschatz, Oberwartha		
90	Cossebaude/Mobschatz/Oberwartha mit Alt-Leuteritz, Brabschütz, Gohlis, Merbitz, Neu-Leuteritz, Niederwartha, Podemus und Rennersdorf	Cossebaude/Mobschatz/Oberwartha
Ortsamtsbereich Cotta		
91	Cotta mit Friedrichstadt-Südwest	Cotta
92	Löbtau-Nord	Löbtau-Nord
93	Löbtau-Süd	Löbtau-Süd
94	Naußlitz mit Wölfnitz, Dölzchen, Roßthal und Niedergorbitz	Naußlitz
95	Gorbitz-Süd	Gorbitz-Süd
96	Gorbitz-Ost	Gorbitz-Ost
97	Gorbitz-Nord/Neu-Omsewitz	Gorbitz-Nord/Neu-Omsewitz
98	Briesnitz mit Stetzsch, Kemnitz, Leutewitz und Alt-Omsewitz	Briesnitz
Ortschaften Altfranken, Gompitz		
99	Altfranken/Gompitz mit Ockerwitz, Pennrich, Roitzsch, Steinbach, Unkersdorf und Zöllmen	Altfranken/Gompitz

Statistische Veröffentlichungen der Landeshauptstadt Dresden

	Ausgabe	Stand	Preis in EUR
Faktum Dresden - Die Sächsische Landeshauptstadt in Zahlen	April 2011	31.12.2010	kostenlos
Dresden in Zahlen (Amtsblattbeilage)	September 2006	31.12.2005	kostenlos
Dresdner Zahlen aktuell	monatlich		kostenlos
Kommunale Statistikstelle - Dresden im Spiegel der Zahlen	März 2008		kostenlos
Sonderausgabe Dresdner Zahlen aktuell - Wer wohnt in Dresdens Innenstadt?	Februar 2009		kostenlos

Statistische Jahrbücher		
Dresden in Zahlen 1997, 1998, 1999, 2000, 2001, 2002	31.12. des jew. Jahres	je 18,00

Sonderveröffentlichungen (Auswahl)			
125 Jahre Statistik in Dresden	Dezember 1999		6,00
Stadtteilkatalog 2009 - aktualisierte Auflage (CD-ROM)	Dezember 2010	31.12.2009	20,00
Stadtplan Dresden - Sonderausgabe mit kleinräumiger Gliederung	Dezember 2004		6,00
Straßenverzeichnis Dresden 2007		30.06.2007	6,00
Kommunale Bürgerumfrage 2005 (auch als CD-ROM)		Jun. 2005	12,00
Kommunale Bürgerumfrage 2007 (auch als CD-ROM) - Tabellenteil	Mai 2008	Sep. 2007	12,00
Kommunale Bürgerumfrage 2007 (auch als CD-ROM) - Hauptaussagen	Mai 2008	Sep. 2007	12,00
Kommunale Bürgerumfrage 2010 (auch als CD-ROM) - Tabellenteil	Juni 2011	Sep. 2010	12,00
Kommunale Bürgerumfrage 2010 (auch als CD-ROM) - Hauptaussagen	Juni 2011	Sep. 2010	12,00
Europawahl/Kommunalwahl 2004 - Ergebnisse in Dresden (auch als CD-ROM)		13.06.2004	12,00
Landtagswahl 2004 - Ergebnisse in Dresden (auch als CD-ROM)		19.09.2004	8,00
Bürgerentscheid Waldschlößchenbrücke		27.02.2005	5,00
Bundestagswahl 2005 - Ergebnisse in Dresden (auch als CD-ROM)		18.09./02.10.2005	8,00
Oberbürgermeisterwahl 2008 in Dresden		08./22.06.2008	8,00
Europawahl/Kommunalwahl 2009 - Ergebnisse in Dresden (auch als CD-ROM)		07.06.2009	12,00
Landtagswahl 2009 - Ergebnisse in Dresden (auch als CD-ROM)		30.08.2009	8,00
Bundestagswahl 2009 - Ergebnisse in Dresden (auch als CD-ROM)		27.09.2009	8,00

Statistische Mitteilungen			
Dresden und das Umland 2002 bis 2007	Juni 2009	31.12.2007	12,00
Bevölkerungsprognose 2010	Januar 2011	30.06.2010	5,00
Bevölkerung und Haushalte 2010 - Tabellenteil	März 2011	31.12.2010	10,00
Bevölkerung und Haushalte 2010 - Hauptteil	März 2011	31.12.2010	8,00
Bauen und Wohnen 2010	April 2011	31.12.2010	8,00
Arbeit und Soziales 2010	November 2011	31.12.2010	10,00
Bevölkerungsbewegung 2010	Dezember 2011	31.12.2010	10,00

Sachdaten auf Datenträgern		Format	Preis in EUR
Hausnummernverzeichnis	ADRS	EXCEL	40,00
Straßenabschnittsdatei - Straßenverzeichnis Dresden	ABS	EXCEL	40,00
Straßenabschnittsdatei - Straßenverzeichnis Dresden - Update	ABS	EXCEL	10,00
Straßenschlüsseldatei	STRS	EXCEL	18,00
Altersstrukturtafel Bevölkerungsbstand nach statistischen Bezirken und 9 Altersgruppen		EXCEL	40,00
Gebäudebestand nach statistischen Bezirken		EXCEL	40,00
Auftragsrecherche je Datenfeld			0,05
Recherchengrundpreis			10,00

Auszüge aus statistischen Unterlagen		
je Seite schwarz-weiß-Kopie	DIN A4	1,00
je Seite schwarz-weiß-Kopie	DIN A3	2,00

Veröffentlichungen von Sachkarten auf Anfrage nach Aufwand	
Personalkosten	
je angefangene halbe Stunde	20,00

Entgeltbefreiungen:

Bundesrepublik Deutschland
 Freistaat Sachsen
 kommunale Körperschaften
 in gegenseitiger Entgeltbefreiung
 Schulen in kommunaler und freier Trägerschaft

Rabatte (außer Stadtplan und Recherchen)

Schüler	50 Prozent
Studenten	50 Prozent
Sachdatenbereitstellung zum Preis über 150,00 EUR	50 Prozent je Datenfeld

Postanschrift:

Landeshauptstadt Dresden
 Kommunale Statistikstelle
 Postfach 12 00 20
 01001 Dresden

Telefon (03 51) 4 88 11 00
 Fax (03 51) 4 88 69 13
 E-Mail statistik@dresden.de
 Internet <http://www.dresden.de/statistik>



Besucheranschrift:

Nöthnitzer Str. 5, Erdgeschoss
 01187 Dresden

Öffnungszeiten

Mo., Fr.: 9:00 bis 12:00 Uhr
 Di., Do.: 9:00 bis 18:00 Uhr
 Mi.: geschlossen

Impressum

Herausgeberin:
Landeshauptstadt Dresden
Die Oberbürgermeisterin

Kommunale Statistikstelle
Telefon (03 51) 4 88 11 00
Telefax (03 51) 4 88 69 13
E-Mail statistik@dresden.de

Presse- und Öffentlichkeitsarbeit
Telefon (03 51) 4 88 23 90
Telefax (03 51) 4 88 22 38
E-Mail presse@dresden.de

Postfach 12 00 20
01001 Dresden
www.dresden.de

Zentraler Behördenruf 115 - Wir lieben Fragen

Dezember 2011

Kein Zugang für elektronisch signierte und verschlüsselte Dokumente. Verfahrensanhträge oder Schriftsätze können elektronisch, insbesondere per E-Mail nicht rechtswirksam eingereicht werden. Dieses Informationsmaterial ist Teil der Öffentlichkeitsarbeit der Landeshauptstadt Dresden. Es darf nicht zur Wahlwerbung benutzt werden. Parteien können es jedoch zur Unterrichtung ihrer Mitglieder verwenden.