



Dresden.  
DIGITAL



# Statistische Mitteilungen

## Bevölkerungsbewegung 2009

# Vorbemerkungen

Aus datenschutzrechtlichen und fachstatistischen Gründen werden für einige Tabellen folgende Stadtteile anderen hinzugefügt:

33	Flughafen/Industriegebiet Klotzsche	zu	31	Klotzsche
34	Hellerberge	zu	31	Klotzsche
44	Dresdner Heide	zu	42	Bühlau/Weißer Hirsch

Gebiete, zu denen Stadtteile hinzugefügt wurden, sind mit "\*" gekennzeichnet.

Gender Mainstreaming: alle verfügbaren Daten wurden geschlechterbezogen aufgeschlüsselt. Falls Daten nicht nach Geschlecht differenziert ausgewiesen sind, standen sie zur Auswertung nicht zur Verfügung.

## Zeichenerklärung

- Nichts vorhanden (genau Null)
- 0 Weniger als die Hälfte von 1 in der letzten besetzten Stelle
- . Zahlenwert unbekannt oder geheim zu halten
- x Tabellenfeld gesperrt, da Aussage nicht sinnvoll
- davon Aufgliederung einer Gesamtmenge in alle Teilmengen
- darunter nur einzelne Teilmengen werden aufgeführt
- Stand: wenn nicht anders angegeben, gilt als Stichtag der 31.12. des entsprechenden Jahres

Karten: cardo WebGis unter Nutzung von Apache FOP

# Inhalt

<b>Vorbemerkungen/Zeichenerklärung</b>	<b>2</b>
<b>Definitionen</b>	<b>5</b>
<b>Überblick</b>	<b>6</b>
<hr/>	
<b>1 Bevölkerung</b>	<b>8</b>
Bevölkerungsentwicklung 1603 bis 2009	8
Bevölkerungsentwicklung 1989 bis 2009 laut Melderegister	10
Grafik: Bevölkerungsentwicklung 1981 bis 2009 zum heutigen Gebietsstand	10
Bevölkerung am Ort der Hauptwohnung nach Stadtteilen 1990 bis 2009	11
Karte: Bevölkerungsbestand - Änderung zu 2008 und zu 1990	13
Bevölkerung am Ort der Hauptwohnung nach Geschlecht und 5 Altersgruppen 1990 bis 2009	14
Grafik: Bevölkerungsentwicklung nach 6 Altersgruppen in Prozent	14
Bevölkerung am Ort der Hauptwohnung nach Stadtteilen, Wohndauer und Durchschnittsalter	15
Karte: Durchschnittsalter / Neubezüge	17
<hr/>	
<b>2 Gesamtstädtische Bevölkerungsbewegungen</b>	<b>18</b>
<b>Natürliche Bevölkerungsbewegung</b>	<b>18</b>
Natürliche Bevölkerungsbewegung 1986 bis 2009	18
Grafik: Lebendgeborene und Gestorbene seit 1961	18
Lebendgeborene und Gestorbene nach Geschlecht und Staatsangehörigkeit 1990 bis 2009	19
Lebendgeborene und Gestorbene 1990 bis 2009 - Indikatoren	19
Geborene und Geburten in Dresden 1980 bis 2009	20
Grafik: Anteil an Mehrlingsgeburten 1981 bis 2009 in Prozent	20
Zusammengefasste Geburtenziffern und Durchschnittsalter der Mütter 1957 bis 2009	21
Grafik: Entwicklung der zusammengefassten Geburtenziffer 1957 bis 2009	22
Grafik: Durchschnittsalter Dresdner Mütter 1957 bis 2009	22
Grafik: Anteil jüngerer und älterer Mütter an der Gesamtfertilität in Prozent	22
Lebendgeborene nach Religionszugehörigkeit und Nationalität der Mutter 2003 bis 2009	23
Gestorbene im ersten Lebensjahr 1990 bis 2009	24
Grafik: Säuglingssterblichkeit in Dresden seit 1953	24
Sterbefälle nach ausgewählten Todesursachen und Geschlecht 1993 bis 2009	25
Selbsttötungen 1902 bis 2009	26
Grafik: Selbsttötungen bezogen auf Gestorbene gleichen Geschlechts	26
Eheschließungen und durchschnittliches Heiratsalter nach bisherigem Familienstand 1995 bis 2009	27
Ehescheidungen 1995 bis 2009	27



# Definitionen

## Amtliche Bevölkerungszahlen

Diese werden vom Statistischen Landesamt Sachsen auf der Grundlage der Fortschreibung vom 03.10.1990 herausgegeben. Die aus dem Melderegister des Einwohner- und Standesamtes ermittelten Zahlen weichen geringfügig von den amtlichen Bevölkerungszahlen ab.

## Bevölkerung am Ort der Hauptwohnung

Zur Bevölkerung am Ort der Hauptwohnung gehören diejenigen Personen, die im betreffenden Gebiet ihre alleinige Wohnung bzw. ihre Hauptwohnung im Sinne des § 12 des Melderechtsrahmengesetzes vom 16. August 1980 (BGBl. I S. 1429) haben. Nach § 12 des Melderechtsrahmengesetzes ist die Hauptwohnung die vorwiegend benutzte Wohnung. Hauptwohnung einer verheirateten Person, die nicht dauernd getrennt von ihrer Familie lebt, ist die vorwiegend benutzte Wohnung der Familie. In Zweifelsfällen ist die vorwiegend benutzte Wohnung dort, wo der Schwerpunkt der Lebensbeziehung liegt.

## Wohnberechtigte Bevölkerung

Zur wohnberechtigten Bevölkerung zählen diejenigen Personen, die im betreffenden Gebiet eine Wohnung haben, unabhängig davon, ob es sich um eine Haupt- oder Nebenwohnung handelt.

## Ausländer

Alle Personen, die nicht Deutsche im Sinne des Art. 116 Abs. 1 des Grundgesetzes (GG) sind. Dazu zählen auch die Staatenlosen und die Personen mit ungeklärter Staatsangehörigkeit. Deutsche, die zugleich eine fremde Staatsangehörigkeit besitzen, gehören nicht zu den Ausländern.

## Allgemeine Fruchtbarkeitsziffer

Die Kennziffer wird berechnet:  
 $\text{Anzahl der Lebendgeborenen} \cdot 1\,000 / \text{Anzahl der Frauen im Alter von 15 bis 44 Jahren (fruchtbares Alter)}$ .

## Zusammengefasste Geburtenziffer

Die Kennziffer ist die Summe der altersspezifischen Geburtenziffern (Lebendgeborene pro 1 000 bezogen auf die weibliche Bevölkerung des jeweiligen Geburtsjahrganges, bis 1989 zum Jahresanfang, ab 1990 Jahresdurchschnitt).

## Fortgezogene Personen

Personen, die ihre Hauptwohnung nach außerhalb der Stadt Dresden abgemeldet haben.

## Zugezogene Personen

Personen, die ihre Hauptwohnung von außerhalb in die Stadt Dresden angemeldet haben.

## Umgezogene Personen

Personen, die ihre Hauptwohnung innerhalb der Stadt Dresden geändert haben.

## Lebendgeborene/Totgeborene

Lebendgeborene sind alle Kinder, bei denen entweder das Herz geschlagen oder die Nabelschnur pulsiert oder die natürliche Lungenatmung eingesetzt hat. Die übrigen Kinder werden als Totgeborene registriert (Mindestgewicht 1 000 g).

Auf dem Gebiet der DDR galten bis zum 2. Oktober 1990 Kinder als Lebendgeborene, wenn mindestens zwei der oben genannten Merkmale vorhanden waren.

## Todesursachen

Die Klassifikation der Todesursachen erfolgte bis 1997 nicht nach der ICD 10 (Internationale statistische Klassifikation der Krankheiten und verwandter Gesundheitsprobleme, 10. Revision), sondern nach ihrem Äquivalent in der ICD-9.

# Überblick

Schon das vierte Jahr in Folge wurden 2009 mehr Dresdner geboren als starben. Die Zahl der Geborenen stieg um 102 auf 5 609, die der Gestorbenen um 258 auf 5 033. Dies führte zu einer Verringerung des Geburtenüberschusses von 732 auf 576, was aber immer noch der dritthöchste Wert nach dem Zweiten Weltkrieg ist. Die letzten 4 Jahre waren übrigens die einzigen Jahre nach 1966, die für Dresden überhaupt einen Geburtenüberschuss brachten. Dabei ist aber zu berücksichtigen, dass die Geborenenzahl um ein Viertel niedriger ist als die Zahlen von Mitte der 60-er Jahre.

Der Geburtenanstieg der letzten Jahre ist nicht nur auf eine höhere Zahl von Frauen im gebärfähigen Alter zurückzuführen. Die zusammengefasste Geburtenziffer erreichte mit 1,48 (wie im Vorjahr) wieder den Wert des letzten „DDR-Jahres“. Das ist aber trotzdem deutlich unter dem für eine einfache Reproduktion der Bevölkerung nötigen Wert von 2,1, der in Dresden nur 1961 bis 1966 sowie 1978 und 1980 erreicht wurde. Das Durchschnittsalter der Mütter stieg weiter und übertraf erstmals die 30 Jahre. Fast jedes 5. Neugeborene hatte eine Mutter, die 35 Jahre oder älter war. Von ausländischen Müttern wurden 399 Kinder geboren, darunter 127, die nicht die deutsche Staatsbürgerschaft erhielten.

Von den 5 535 Geburten waren 86 Mehrlingsgeburten (darunter zweimal Drillinge), nur 4 weniger als im Vorjahr und damit die zweithöchste Zahl seit dem Zweiten Weltkrieg. Der Anteil von Mehrlingsgeburten lag seit 1950 bis 1992 meist zwischen 0,8 und 1,0 Prozent und stieg seitdem deutlich an. 2009 betrug er 1,6 Prozent und war damit fast doppelt so hoch wie zu DDR-Zeiten.

Etwa drei Viertel der deutschen Mütter von Neugeborenen gehörten keiner Kirche oder religiösen Gemeinschaft an, über 18 Prozent waren Mitglied der Evangelischen Kirche in Deutschland, 5 Prozent römisch-katholisch. Von den ausländischen Müttern (7 Prozent aller Mütter) waren nur 56 Prozent gemeinschaftslos, fast jede siebente gehörte einer islamischen Religionsgemeinschaft an.

Für eine kleinräumige Betrachtung ist die allgemeine Fruchtbarkeitsziffer (AFZ), die die Geburtenzahl auf 1 000 Frauen im Alter von 15 bis 44 Jahren bezieht, gut geeignet. Sie betrug in Dresden 54, einige Stadtteile hatten aber wie üblich stark abweichende Werte. Eine AFZ von 70 und mehr konnte für die Radeberger Vorstadt, Striesen-Ost und Plauen errechnet werden. Am anderen Ende mit unter 40 lagen die Pirnaische Vorstadt, die östliche Seedorf, die östliche Südvorstadt (Studenten!) und Briesnitz. Auch die Ortschaften hatten im Durchschnitt eine um fast 20 Prozent niedrigere Geburtenfreudigkeit als das alte Stadtgebiet.

Der Anteil von Geborenen von nicht miteinander verheirateten Eltern hatte 2009 mit knapp 59 Prozent einen neuen Höchststand erreicht. In den letzten Jahren der DDR lag er etwa bei 33 Prozent.

Es starben deutlich mehr Einwohner als geboren wurden im gesamten Ortsamtsbereich Altstadt sowie in Leuben, Großschachwitz, Prohlis, Gorbitz-Süd und -Ost. Umgekehrt verzeichneten einen deutlichen Geborenenüberschuss die gesamten Ortsamtsbereiche Neustadt und Pieschen, Striesen, Laubegast, die Südvorstadt und Plauen, Cotta und Löbtau.

13 Dresdner Säuglinge starben im Vorjahr vor ihrem 1. Geburtstag. Das war nach 2001, 2007 und 2008 die viertniedrigste Zahl überhaupt. Bezogen auf 1 000 Lebendgeborene errechnet sich somit die Säuglingssterblichkeit auf 2,3. Der Durchschnitt der letzten Dekade lag bei 3,0, betrug also weniger als ein Drittel des Durchschnitts der letzten 10 DDR-Jahre.

Die Zahl der durch Krankheit Gestorbenen nahm gegenüber 1993 um 13 Prozent ab, die der aus äußeren Ursachen Gestorbenen um 41 Prozent. Die Zahl der Selbsttötungen nahm gegenüber den letzten beiden Jahren zu, lag aber trotzdem deutlich niedriger als in den 90-er Jahren des vorigen Jahrhunderts und erst recht als zu DDR-Zeiten. Bezogen auf Gestorbene gleichen Geschlechts starben 2009 durch Selbsttötung bei den Frauen 0,8 und bei den Männern 2 Prozent. In den 1980-er Jahren lagen die Zahlen noch bei 1,7 bzw. 3 Prozent. Die meisten Suizide gab es in Dresden 1934.

Den größten Rückgang gegenüber 1993 bei den Todesursachen durch Krankheit gab es bei Diabetes und den Krankheiten des Kreislaufsystems (um 40 bzw. 27 Prozent), während die Zahl der Krebstoten stagnierte.

2009 wurden in Dresden 1 987 Ehen geschlossen. Das war die höchste Zahl seit 1991. Nur jede 12. Eheschließung erfolgte mit oder unter Ausländern – einer der geringsten Anteile der letzten 14 Jahre. Das durchschnittliche (Erst-)Heiratsalter blieb weiter hoch, es lag 2009 wie im Vorjahr bei fast 31 (Frauen) bzw. über 33 (Männer) Jahren.

997 Ehen wurden im vergangenen Jahr geschieden. Das ist gegenüber dem Vorjahr ein minimaler Rückgang um 42 und liegt damit im langjährigen Durchschnitt. Fast jedes sechste geschiedene Paar hatte dabei schon die Silberhochzeit hinter sich. 1995 war es nur jedes 24-ste.

Nachdem 2005 und 2006 durch die Einführung der Zweitwohnungssteuer zum 01.01.2006 im Zusammenwirken mit der Fortgeltung der Zahlung von Umzugsbeihilfe für Studenten deutlich höhere Zuzugszahlen als in den Vorjahren zu verzeichnen waren, gingen sie 2007 zurück, stiegen aber 2008 und 2009 wieder an und erreichten nun mit 27 600 den zweithöchsten Wert. Gleichzeitig stieg aber auch die Zahl der Fortgezogenen (vor allem aber durch Registerbereinigung bei Ausländern) um über 800 auf 23 374, die höchste Zahl seit 1997, so dass der immer noch deutlich positive Wanderungssaldo auf 4 226 zurückging. Trotzdem ist damit 2009 nach den Ausnahmejahren 2005 bis 2007 und 2008 das Jahr mit dem höchsten Wanderungsgewinn seit 1981.

Der Wanderungszuwachs konzentrierte sich auf die jungen Erwachsenen (18- bis 24-Jährige), deren Zahl dadurch um fast 10 Prozent zunahm, während Familien mit Kindern, insbesondere mit Vorschulkindern, mehr fort- als zuzogen. Der Fortzug in die neuen Bundesländer (außer Sachsen) nahm in der Altersgruppe der 25- bis 44-Jährigen sogar um 16 Prozent zu. Der „Rückstrom“ der Studenten, die sich wegen der Zweitwohnungssteuer 2005/2006 befristet angemeldet hatten, hält an. Im Alter von 45 bis 59 Jahren waren Zuzug und Wegzug fast ausgeglichen. Bei den älteren überwog der Zuzug, wie in den vergangenen Jahren zum großen Teil aus den alten Bundesländern.

Das anhaltende Wanderungsplus in der Gesamtbilanz ist vor allem der Anziehungskraft Dresdens für die Sachsen einschließlich des Umlands und die Bewohner der anderen neuen Bundesländer zu verdanken. Bezüglich des nahen Umlandes ist der Saldo ausgeglichen. Vom Fortzug aus Dresden profitierten besonders die Städte Radebeul und Freital sowie die Gemeinden Klipphausen und Bannewitz. Zu Wilsdruff gab es das dritte Jahr in Folge wieder einen Wanderungsüberschuss.

Auch wegen anhaltend vieler Abmeldungen von Amts wegen übertrafen die Wegzüge ins Ausland wieder die Zuzüge von dort. Bemerkenswert ist, dass der Negativsaldo gegenüber dem Ausland vorwiegend den Deutschen zuzuschreiben ist. Aus dem Ausland zogen 4 033 Ausländer und 625 Deutsche zu, ins Ausland meldeten sich 4 159 Ausländer, aber 1 179 Deutsche ab. Der Negativsaldo bei den Deutschen verteilt sich auf Männer und Frauen in etwa gleichem Maße (278 Männer und 276 Frauen).

Gegenüber den alten Bundesländern nahm der Fortzugsüberschuss wieder ab und betrug 2009 exakt 500 Personen, auch hier etwa gleich viel bei den Frauen und Männern. Abgenommen haben die Verluste vor allem bei den 25- bis 44-Jährigen. Erstmals seit 1995 gab es einen positiven Saldo bei den 18- bis 24-Jährigen. Mit +275 lag dieser noch deutlich über denen von 1994 und 1995. Diese Jahre waren die bisher einzigen, in denen es in dieser Altersgruppe überhaupt mehr Zuzüge aus den alten Bundesländern als Fortzüge dorthin gab. Das langjährige Plus bei den über 60-Jährigen setzte sich fort.

2009 hatte vor allem wegen des hohen Außenzuzugs fast kein Ortsamtsbereich (als Ganzes) Wanderungsverluste zu beklagen, nur Prohlis durch Wanderung (vor allem innerhalb der Stadt) einen Verlust von 0,4 Prozent.

Die größten Außenwanderungsgewinne verzeichneten die Altstadt (besonders Innere Altstadt, östliche Seevorstadt und Friedrichstadt), Teile der Neustadt (besonders Leipziger Vorstadt und Äußere Neustadt), die Südvorstadt und Löblau, also vor allem Stadtteile mit hohem Studentenanteil. Höheren Außenwegzug als Zuzug von außen hatte vor allem der Stadtrand.

Bei den innerstädtischen Umzügen setzten sich die seit 1998 rückläufigen Tendenzen (nach einer „Pause“ 2007) fort. 2009 zogen 32 Prozent weniger um als 1998. Bei den 18- bis 24-Jährigen änderte fast jeder Fünfte seine Anschrift. Durch Umzug innerhalb der Stadt gewannen besonders die Innenstadt, vor allem die östliche Seevorstadt, die Albertstadt, Großschachwitz und Prohlis-Süd. Letzteres gewann besonders durch den Einzug ehemaliger Bewohner aus den „Sternhäusern“ in Niedersedlitz. Andererseits verloren die Stadtteile Tolkewitz, Strehlen („Am Koitschgraben“) und Niedersedlitz („Sternhäuser“) Einwohner. Aber auch die Johannstadt und die Südvorstadt verloren durch Binnenwanderung, letztere vor allem durch Wegzug aus den Studentenwohnheimen in Wohngemeinschaften der Neustadt.

Ihren hohen Sterbefallüberschuss konnte vor allem die Altstadt, aber auch Hosterwitz/Pillnitz und Prohlis-Süd, durch einen Wanderungsgewinn mehr als wettmachen.

# 1 Bevölkerung

## ■ Bevölkerungsentwicklung 1603 bis 2009

Volkszählung <sup>1)</sup>	Einwohner <sup>2)</sup>			jährliche Änderung Prozent <sup>3)</sup>	Dresdner von 100 Einwohnern in Sachsen <sup>4)</sup>
	insgesamt	davon			
		männlich	weiblich		
0	1	2	3	4	5
16.12.1603	14 793				
1699	21 298			0,38	
14.06.1727	46 472			2,93	
März 1755	63 209			1,11	
04.12.1772	45 000 s			-0,92	
Juni 1800	61 794			0,51	
Juni 1805	60 784			-0,33	
Juni 1806	55 711			-8,35	
Juni 1813	51 175			-1,21	
Juni 1815	57 321			5,83	4,86
Juni 1818	57 689			0,21	4,74
Juni 1830	68 886	33 851	35 035	1,49	4,91
03.07.1832	71 399	35 088	36 311	1,81	4,58
01.12.1834	73 614	36 374	37 240	2,18	4,61
01.12.1840	82 014	40 368	41 646	1,82	4,81
03.12.1846	89 327	42 275	47 052	1,43	4,86
03.12.1852	104 199	49 442	54 757	2,60	5,24
03.12.1858	117 750	55 893	61 857	2,06	5,55
03.12.1864	145 728	69 907	75 821	3,62	6,24
01.12.1871	177 040	86 093	90 947	2,82	6,93
01.12.1875	197 295	97 985	99 310	2,75	7,15
01.12.1880	220 818	105 896	114 922	2,28	7,43
01.12.1885	246 088	116 469	129 619	2,19	7,73
01.12.1890	276 522	132 435	144 087	2,36	7,89
02.12.1895	336 440	164 374	172 066	3,03	8,88
01.12.1900	396 146	190 699	205 447	2,26	9,43
01.12.1905	516 996	244 455	272 541	1,62	11,47
01.12.1910	548 308	257 436	290 872	1,18	11,41
01.12.1916	528 732	223 793	304 939	-0,71	11,90
05.12.1917	512 847	211 186	301 661	-3,00	11,81
08.10.1919	529 329	240 054	289 275	1,74	11,35
16.06.1925	619 157	285 574	333 583	0,92	12,40
16.06.1933	649 252	299 994	349 258	0,46	12,49
17.05.1939	629 713	281 379	348 334	-0,51	12,04
Januar 1945	567 000 s			-1,83	
April 1945	368 519				
Mai 1945	397 676				
01.12.1945	454 249	179 213	275 036	-21,8 <sup>5)</sup>	8,65
29.10.1946	467 966	.	.	2,51	8,42
31.08.1950	494 187	207 627	286 560	0,82	8,41
31.12.1964	503 859	223 346	280 513	0,32	9,22
01.01.1971	502 432	222 548	279 884	-0,03	9,27
31.12.1981	521 060	237 913	283 147	0,33	10,11
31.12.1987	521 205	242 087	279 118	0,00	10,36
31.12.1988	518 057	241 841	276 216	-0,60	10,33
31.12.1989	501 417	234 291	267 126	-3,21	10,23



# Bevölkerungsentwicklung 1603 bis 2009

Volkszählung <sup>1)</sup>	Einwohner <sup>2)</sup>			jährliche Änderung Prozent <sup>3)</sup>	Dresdner von 100 Einwohnern in Sachsen <sup>4)</sup>
	insgesamt	davon			
		männlich	weiblich		
0	1	2	3	4	5
03.10.1990 <sup>6)</sup>	493 174	230 275	262 899	-2,19	10,28
31.12.1990	490 571	228 981	261 590	-2,16	10,30
31.12.1991	485 132	227 437	257 695	-1,31	10,37
31.12.1992	481 676	227 130	254 546	-0,71	10,38
31.12.1993	479 273	227 235	252 038	-0,50	10,40
31.12.1994	474 443	226 464	247 979	-1,01	10,35
31.12.1995	469 110	225 218	243 892	-1,12	10,27
31.12.1996	461 303	221 813	239 490	-1,66	10,15
31.12.1997	459 222	221 074	238 148	-1,66	10,15
31.12.1998	452 827	217 738	235 089	-1,39	10,09
01.01.1999	478 310	230 214	248 096	-1,03	10,65
31.12.1999	476 668	229 565	247 103	-0,34	10,69
31.12.2000	477 807	230 217	247 590	0,24	10,80
31.12.2001	478 631	230 806	247 825	0,17	10,92
31.12.2002	480 228	232 021	248 207	0,33	11,04
31.12.2003	483 632	234 239	249 393	0,71	11,19
31.12.2004	487 421	236 711	250 710	0,78	11,35
31.12.2005	495 181	241 186	253 995	1,59	11,59
31.12.2006	504 795	246 441	258 354	1,94	11,88
31.12.2007 <sup>7)</sup>	507 513	247 496	260 017	0,54 <sup>7)</sup>	12,03
31.12.2008	512 234	250 131	262 103	0,93	12,22
31.12.2009	517 052	252 919	264 133	0,94	12,40

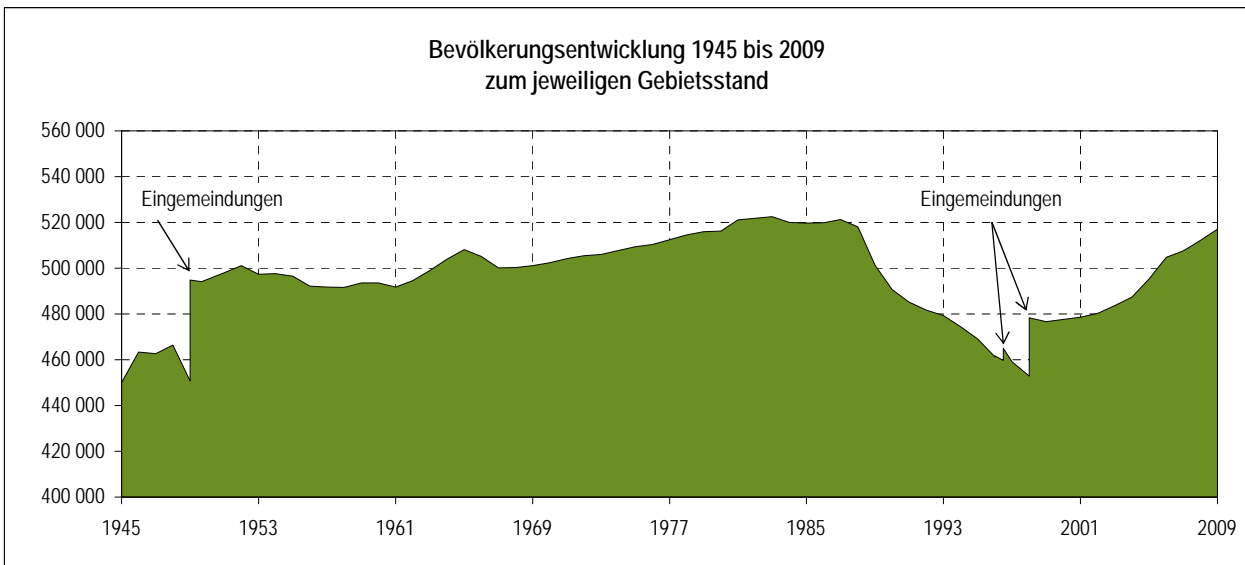

- Anmerkungen: <sup>1)</sup> von 1800 bis 1830: "Konsumenten"-Zählungen mit pauschal zugeschlagenen 7 000 Militärangehörigen nach 1981: Ergebnis der Fortschreibung seit 31.12.1981 bzw. 03.10.1990  
<sup>2)</sup> bezogen auf den jeweiligen Gebietsstand, seit 1880 (außer 1939) mit Albertstadt, seit 1840 mit Stadt-Neudorf  
<sup>3)</sup> Gebietsstand der jeweiligen Zählung oder Fortschreibung wurde auch der vorangegangenen Zählung oder Fortschreibung zugrunde gelegt  
<sup>4)</sup> 1950 ff: Gebietsstand vom 30.06.1992, vorher: jeweiliger Gebietsstand  
<sup>5)</sup> bezogen auf Januar 1945  
<sup>6)</sup> Abzug des Zentralen Einwohnerregisters Berlin-Biesdorf zum 03.10.1990  
<sup>7)</sup> Korrekturen durch nachgeholt Abmeldungen von Amts wegen von Ausländern aus den Vorjahren, ohne Korrekturen: 1,18

Quellen: Statistische Jahrbücher; Statistisches Landesamt

## ■ Bevölkerungsentwicklung 1989 bis 2009 laut Melderegister

Jahr	wohnberechtigte Bevölkerung						
	insgesamt	davon					
		Bevölkerung am Ort der Hauptwohnung				Bevölkerung am Ort der Nebenwohnung	
		insgesamt	Änderung zum Vorjahr <sup>1)</sup>	darunter Ausländer		insgesamt	Änderung zum Vorjahr
absolut	Prozent						
0	1	2	3	4	5	6	7
1989	.	501 417	- 16 640	.	.	.	.
1990	512 988	489 366	- 12 051	8 273	1,69	23 622	.
1991	514 436	484 407	- 4 959	8 141	1,68	30 029	6 407
1992	509 001	481 588	- 2 819	8 425	1,75	27 413	- 2 616
1993	506 794	478 623	- 2 965	9 216	1,93	28 171	758
1994	502 450	470 681	- 7 942	10 760	2,29	31 769	3 598
1995	498 590	464 688	- 5 993	12 495	2,69	33 902	2 133
1996	491 361	456 102	- 8 586	12 140	2,66	35 259	1 357
1997 <sup>2)</sup>	490 947	453 710	- 8 077	12 265	2,70	37 237	.
1998	484 646	446 730	- 6 980	11 638	2,61	37 916	679
1998 <sup>3)</sup>	510 548	472 036	- 5 992	11 860	2,51	38 512	.
1999	510 374	471 133	- 903	12 950	2,75	39 241	729
2000	507 691	472 350	1 217	13 359	2,83	35 341	- 3 900
2001	508 394	472 921	571	14 459	3,06	35 473	132
2002	511 759	474 730	1 809	16 208	3,41	37 029	1 556
2003	515 613	477 653	2 923	17 545	3,67	37 960	931
2004	512 001	480 347	2 694	18 188	3,79	31 654	- 6 306
2005	510 071	487 199	6 852	18 877	3,87	22 872	- 8 782
2006	509 565	496 021	8 822	19 618	3,96	13 544	- 9 328
2007	512 546	501 915	5 894	19 989	3,98	10 631	- 2 913
2008	515 842	506 628	4 713	19 965	3,94	9 214	- 1 417
2009	519 055	511 138	4 510	19 943	3,90	7 917	- 1 297

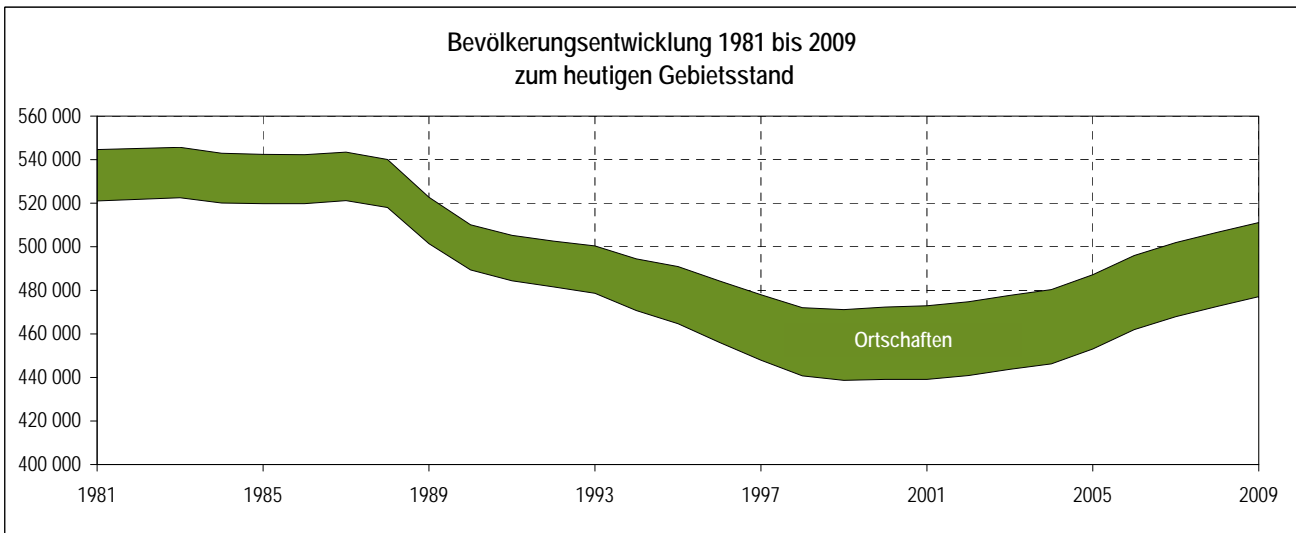

Anmerkungen: <sup>1)</sup> Gebietsstand des jeweiligen Jahres wird auch dem Vorjahr zugrunde gelegt

<sup>2)</sup> 01.01.1997: Eingemeindung von Altfranken mit 372 Einwohnern

01.07.1997: Eingemeindung von Cossebaude mit 5 359 Einwohnern

<sup>3)</sup> Gebietsstand 01.01.1999: Eingemeindung von Gompitz, Langebrück, Mobschatz, Schönfeld-Weißig, Weixdorf und Kauscha mit insgesamt 25 306 Einwohnern

Quellen: 1989: Statistisches Jahrbuch, 1990 und 1991: Zentrales Einwohnerregister

ab 1992: Kommunale Statistikstelle; Einwohner- und Standesamt bzw. Statistisches Landesamt (Ortschaften und Kauscha vor der Eingemeindung)

## ■ Bevölkerung am Ort der Hauptwohnung nach Stadtteilen 1990 bis 2009

Stadt Ortsamtsbereich (OA)/Ortschaft (OS) Stadtteil	1990	1995	2000	2005	2008	2009	Änderung zu	
							1990	2008
							Prozent	
0	1	2	3	4	5	6	7	8
<b>Dresden insgesamt</b>	<b>510 065</b>	<b>491 002</b>	<b>472 350</b>	<b>487 199</b>	<b>506 628</b>	<b>511 138</b>	<b>0,2</b>	<b>0,9</b>
OA Altstadt	57 602	55 200	48 911	48 651	51 045	51 360	- 10,8	0,6
01 Innere Altstadt	1 915	2 011	1 506	1 411	1 569	1 620	- 15,4	3,3
02 Pirnaische Vorstadt	6 744	6 568	5 943	5 364	5 658	5 719	- 15,2	1,1
03 Seevorstadt-Ost	6 935	6 819	5 950	6 008	6 651	6 880	- 0,8	3,4
04 Wilsdruffer Vorstadt/Seevorstadt-West	8 965	8 744	7 910	7 319	7 338	7 350	- 18,0	0,2
05 Friedrichstadt	5 891	5 369	5 168	5 432	6 113	6 368	8,1	4,2
06 Johannstadt-Nord	12 936	12 328	10 091	10 895	11 436	11 278	- 12,8	- 1,4
07 Johannstadt-Süd	14 216	13 361	12 343	12 222	12 280	12 145	- 14,6	- 1,1
OA Neustadt	35 104	32 161	32 719	38 057	42 097	43 240	23,2	2,7
11 Äußere Neustadt (Antonstadt)	11 560	10 285	11 490	13 874	15 591	16 157	39,8	3,6
12 Radeberger Vorstadt	6 358	6 237	6 729	7 409	7 868	7 949	25,0	1,0
13 Innere Neustadt	6 430	5 868	5 323	5 762	6 168	6 198	- 3,6	0,5
14 Leipziger Vorstadt	9 974	8 631	7 574	9 213	10 460	10 799	8,3	3,2
15 Albertstadt	782	1 140	1 603	1 799	2 010	2 137	173,3	6,3
OA Pieschen	44 737	41 457	41 681	45 348	48 618	49 657	11,0	2,1
21 Pieschen-Süd	8 319	7 300	7 428	9 012	10 090	10 650	28,0	5,6
22 Mickten	10 146	9 478	10 291	10 753	11 687	11 846	16,8	1,4
23 Kaditz	5 397	5 032	4 913	4 989	5 355	5 479	1,5	2,3
24 Trachau	10 496	9 798	9 388	9 853	10 042	10 026	- 4,5	- 0,2
25 Pieschen-Nord/Trachenberge	10 379	9 849	9 661	10 741	11 444	11 656	12,3	1,9
OA Klotzsche/nördliche Ortschaften	25 995	26 604	29 119	29 950	30 025	30 052	15,6	0,1
31 Klotzsche	12 267	12 181	12 812	13 468	13 514	13 570	10,6	0,4
32 Hellerau/Wilschdorf	5 817	5 729	6 117	6 243	6 297	6 258	7,6	- 0,6
33 Flughafen/Industriegebiet Klotzsche	22	13	3	40	80	80	x	x
34 Hellerberge	65	91	51	42	49	51	x	x
35 Weixdorf	4 441	4 751	5 932	5 960	5 926	5 914	33,2	- 0,2
36 Langebrück/Schönborn	3 383	3 839	4 204	4 197	4 159	4 179	23,5	0,5
OA Loschwitz/OS Schönfeld-Weißig	23 261	25 696	29 825	31 547	31 845	31 981	37,5	0,4
41 Loschwitz/Wachwitz	4 589	4 305	4 627	5 152	5 370	5 390	17,5	0,4
42 Bühlau/Weißer Hirsch	9 857	9 122	9 508	10 244	10 487	10 580	7,3	0,9
43 Hosterwitz/Pillnitz	3 039	3 049	3 226	3 348	3 393	3 407	12,1	0,4
44 Dresdner Heide	34	304	270	161	22	23	x	x
45 Weißig	1 745	8 916 <sup>1)</sup>	5 446	5 556	5 559	5 579	219,7	0,4
46 Gönnsdorf/Pappritz	1 373	.	3 448	3 817	3 785	3 821	178,3	1,0
47 Schönfeld/Schullwitz	2 624	.	3 300	3 269	3 229	3 181	21,2	- 1,5

## Bevölkerung am Ort der Hauptwohnung nach Stadtteilen 1990 bis 2009

Stadt Ortsamtsbereich (OA)/Ortschaft (OS) Stadtteil	1990	1995	2000	2005	2008	2009	Änderung zu	
							1990	2008
							Prozent	
0	1	2	3	4	5	6	7	8
OA Blasewitz	81 501	75 160	74 470	78 063	81 157	81 726	0,3	0,7
51 Blasewitz	7 430	6 585	8 105	9 276	9 619	9 786	31,7	1,7
52 Striesen-Ost	11 567	9 661	11 023	12 361	13 157	13 450	16,3	2,2
53 Striesen-Süd	10 379	9 727	9 052	9 700	10 191	10 287	- 0,9	0,9
54 Striesen-West	10 564	10 010	10 753	11 533	11 943	11 949	13,1	0,1
55 Tolkewitz/Seidnitz-Nord	12 301	11 820	10 841	10 460	10 540	10 253	- 16,6	- 2,7
56 Seidnitz/Dobritz	14 587	13 912	12 497	12 502	12 997	13 106	- 10,2	0,8
57 Gruna	14 673	13 445	12 199	12 231	12 710	12 895	- 12,1	1,5
OA Leuben	38 330	37 835	36 677	37 196	37 918	38 075	- 0,7	0,4
61 Leuben	15 081	14 174	11 727	11 402	11 614	11 574	- 23,3	- 0,3
62 Laubegast	9 350	9 932	10 832	11 390	11 788	11 845	26,7	0,5
63 Kleinzschachwitz	5 617	6 095	8 061	8 374	8 486	8 541	52,1	0,6
64 Großschachwitz	8 282	7 634	6 057	6 030	6 030	6 115	- 26,2	1,4
OA Prohlis <sup>2)</sup>	66 082	64 754	57 154	53 748	54 984	54 653	- 17,3	- 0,6
71 Prohlis-Nord	9 279	8 638	6 297	5 476	5 787	5 787	- 37,6	0,0
72 Prohlis-Süd	12 735	11 881	7 986	7 629	8 152	8 198	- 35,6	0,6
73 Niedersedlitz	8 031	8 822	7 832	6 784	5 860	5 676	- 29,3	- 3,1
74 Lockwitz <sup>2)</sup>	3 753	3 778	5 219	6 026	6 198	6 247	66,5	0,8
75 Leubnitz-Neuostra	12 722	12 901	13 869	13 599	13 910	13 871	9,0	- 0,3
76 Strehlen	14 341	13 289	10 912	9 768	9 898	9 700	- 32,4	- 2,0
77 Reick	5 221	5 445	5 039	4 466	5 179	5 174	- 0,9	- 0,1
OA Plauen	52 872	50 506	46 899	49 066	51 019	51 577	- 2,4	1,1
81 Südvorstadt-West	12 673	11 633	9 544	10 515	11 271	11 356	- 10,4	0,8
82 Südvorstadt-Ost	5 459	6 403	5 737	6 534	6 801	6 978	27,8	2,6
83 Räcknitz/Zschernitz	12 426	11 457	9 766	9 015	9 242	9 335	- 24,9	1,0
84 Kleinpestitz/Mockritz	7 856	7 643	7 665	7 411	7 299	7 320	- 6,8	0,3
85 Coschütz/Gittersee	4 683	4 623	5 137	5 396	5 568	5 554	18,6	- 0,3
86 Plauen	9 775	8 747	9 050	10 195	10 838	11 034	12,9	1,8
OA Cotta/westliche Ortschaften	84 581	81 629	74 895	75 573	77 920	78 817	- 6,8	1,2
90 Cossebaude/Mobschatz/Oberwartha	5 515	6 526	7 095	7 146	7 197	7 237	31,2	0,6
91 Cotta	9 414	8 828	8 448	9 571	10 070	10 224	8,6	1,5
92 Löbtau-Nord	7 874	6 752	5 734	6 635	7 450	7 692	- 2,3	3,2
93 Löbtau-Süd	8 219	7 475	7 943	8 961	9 924	10 261	24,8	3,4
94 Naußlitz	7 892	7 367	8 186	8 737	8 779	8 860	12,3	0,9
95 Gorbitz-Süd	12 380	11 854	9 279	8 128	8 214	8 193	- 33,8	- 0,3
96 Gorbitz-Ost	9 898	9 395	6 457	5 803	5 967	5 854	- 40,9	- 1,9
97 Gorbitz-Nord/Neu-Omsewitz	12 939	12 400	8 117	6 330	5 763	5 872	- 54,6	1,9
98 Briesnitz	8 992	8 833	9 825	10 067	10 399	10 475	16,5	0,7
99 Allfranken/Gompitz	1 458	2 199	3 811	4 195	4 157	4 149	184,6	- 0,2

Anmerkungen: <sup>1)</sup> einschließlich Stadtteil 46 und 47

<sup>2)</sup> 1990 und 1995 einschließlich Kauscha

Stand: 1998: 01.01.1999; Gebietsstand 31.12.2009

Quellen: Einwohner- und Standesamt; Statistisches Landesamt (Ortschaften vor der Eingemeindung);  
Kommunale Statistikstelle

## Bevölkerungsbestand – Änderung zu 2008

in Prozent

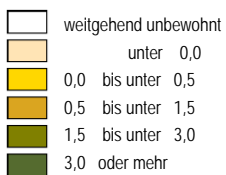

Minimum: -3,1 (Stadtteil 73)

Maximum: 6,3 (Stadtteil 15)

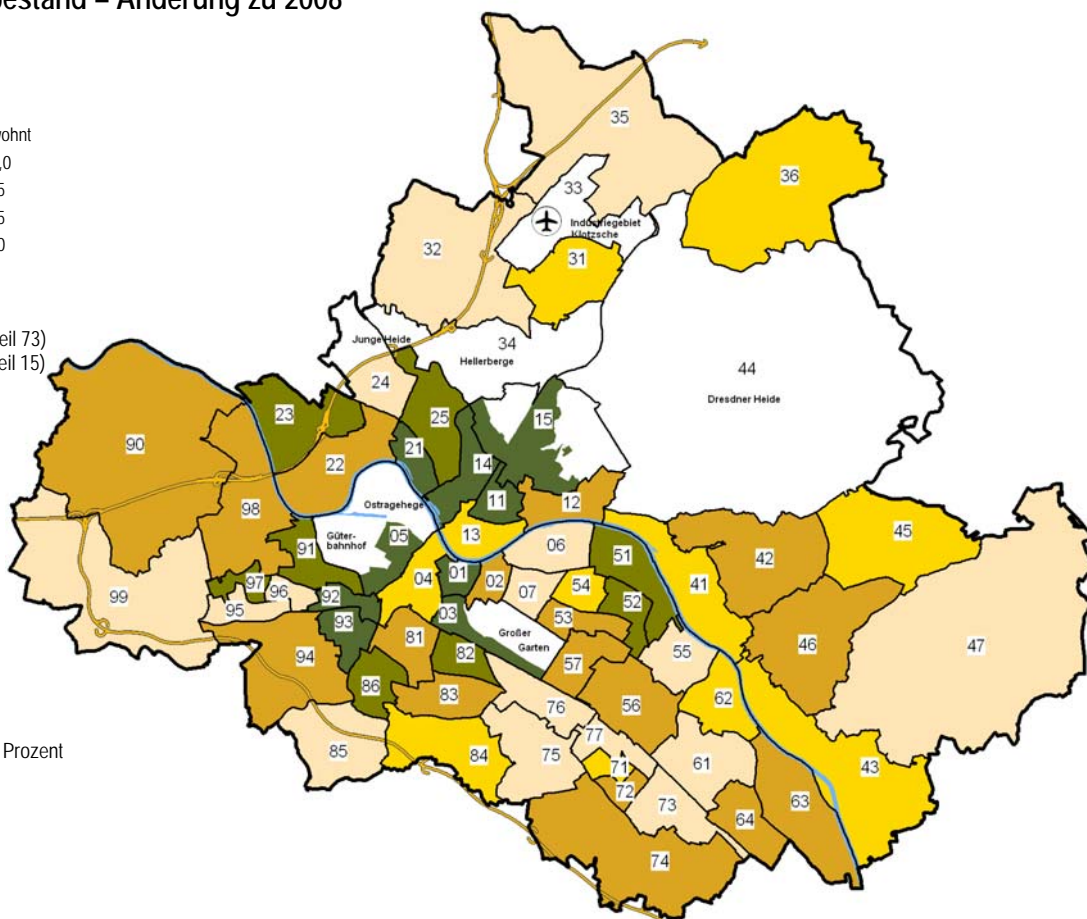

Dresden insgesamt: 0,9 Prozent

## Bevölkerungsbestand – Änderung zu 1990

in Prozent

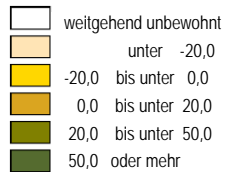

Minimum: -54,6 (Stadtteil 97)

Maximum: 219,7 (Stadtteil 45)

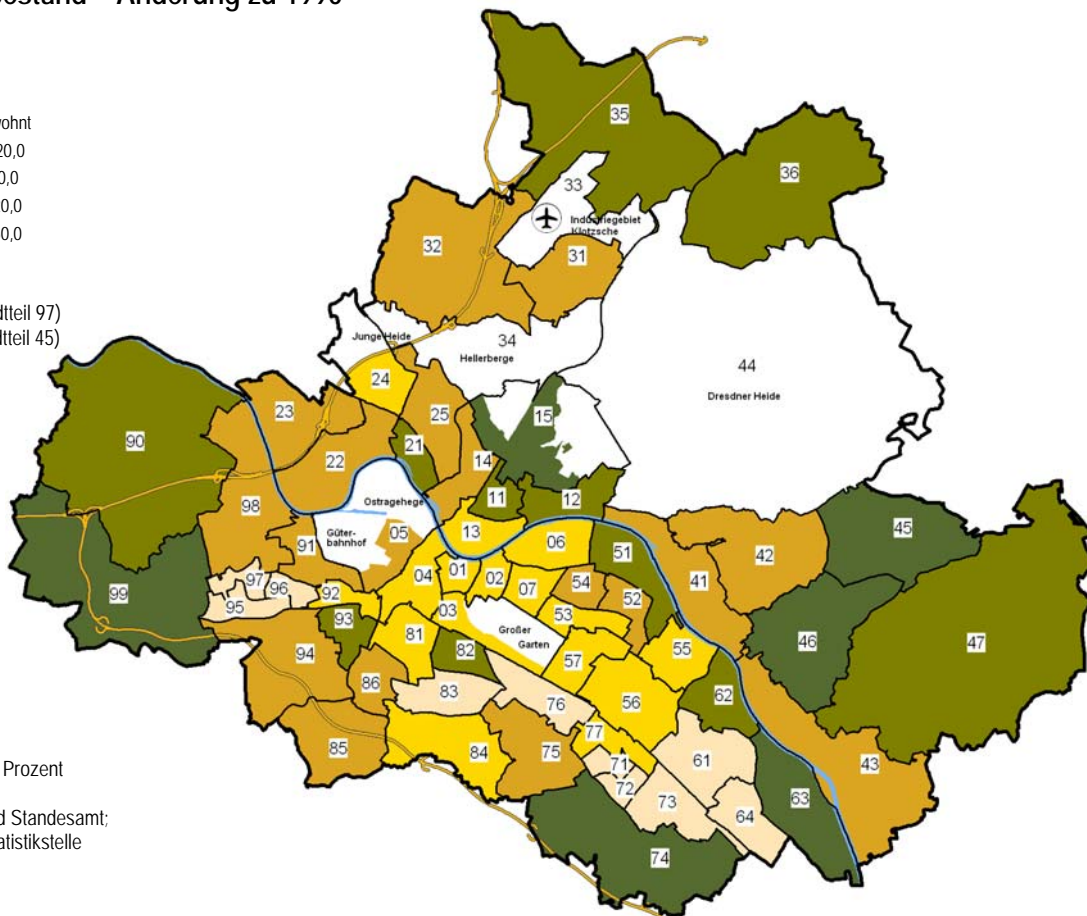

Dresden insgesamt: 0,2 Prozent

Quellen: Einwohner- und Standesamt;  
Kommunale Statistikstelle

## ■ Bevölkerung am Ort der Hauptwohnung nach Geschlecht und 5 Altersgruppen 1990 bis 2009

Jahr	insgesamt		davon im Alter von ... bis ... Jahren									
			0-17		18-24		25-39		40-59		60 und älter	
		darunter weiblich	insgesamt	darunter weiblich	insgesamt	darunter weiblich	insgesamt	darunter weiblich	insgesamt	darunter weiblich	insgesamt	darunter weiblich
0	1	2	3	4	5	6	7	8	9	10	11	12
1990	489 366	261 063	107 941	52 387	44 388	21 993	107 461	53 785	130 039	66 805	99 537	66 093
1991	484 407	257 489	104 806	50 959	42 932	20 867	106 850	53 187	130 730	67 285	99 089	65 191
1992	481 588	254 620	101 715	49 427	41 631	19 998	107 386	52 851	132 284	68 001	98 572	64 343
1993	478 623	251 893	98 212	47 716	40 508	19 382	108 006	52 510	133 675	68 610	98 222	63 675
1994	470 681	246 465	92 891	45 222	39 400	18 749	106 912	51 194	132 384	67 776	99 094	63 524
1995	464 688	242 067	87 509	42 671	39 433	18 718	106 672	50 322	130 368	66 537	100 706	63 819
1996	456 102	237 418	81 900	39 872	39 343	18 830	105 456	49 487	127 148	65 001	102 255	64 228
1997	453 710	236 050	78 199	38 107	40 144	19 192	104 960	49 131	124 847	63 901	105 560	65 719
1998	446 730	232 832	73 858	35 931	40 913	19 894	102 596	48 114	121 243	62 105	108 120	66 788
1999	471 133	245 080	75 885	37 005	44 734	21 912	107 104	50 263	126 267	64 403	117 143	71 497
2000	472 350	245 623	73 651	35 855	47 427	23 485	106 254	49 888	123 730	63 120	121 288	73 275
2001	472 921	245 770	71 493	34 722	48 786	24 380	105 433	49 439	121 962	62 140	125 247	75 089
2002	474 730	246 298	69 882	34 032	49 064	24 552	105 890	49 567	121 942	61 937	127 952	76 210
2003	477 653	247 448	68 466	33 457	49 705	24 765	106 444	49 987	122 103	61 754	130 935	77 483
2004	480 347	248 428	67 577	33 081	49 715	24 750	107 245	50 278	122 028	61 685	133 782	78 634
2005	487 199	251 347	66 582	32 570	52 838	26 296	109 196	51 132	124 031	62 522	134 552	78 827
2006	496 021	255 479	66 146	32 382	56 008	28 046	111 918	52 596	127 513	63 927	134 436	78 528
2007	501 915	258 195	66 249	32 425	56 524	28 482	114 392	53 920	129 241	64 533	135 509	78 835
2008	506 628	260 133	66 701	32 676	56 634	28 502	116 010	54 837	131 191	65 245	136 092	78 873
2009	511 138	262 024	68 744	33 563	55 671	28 152	117 530	55 603	131 767	65 349	137 426	79 357

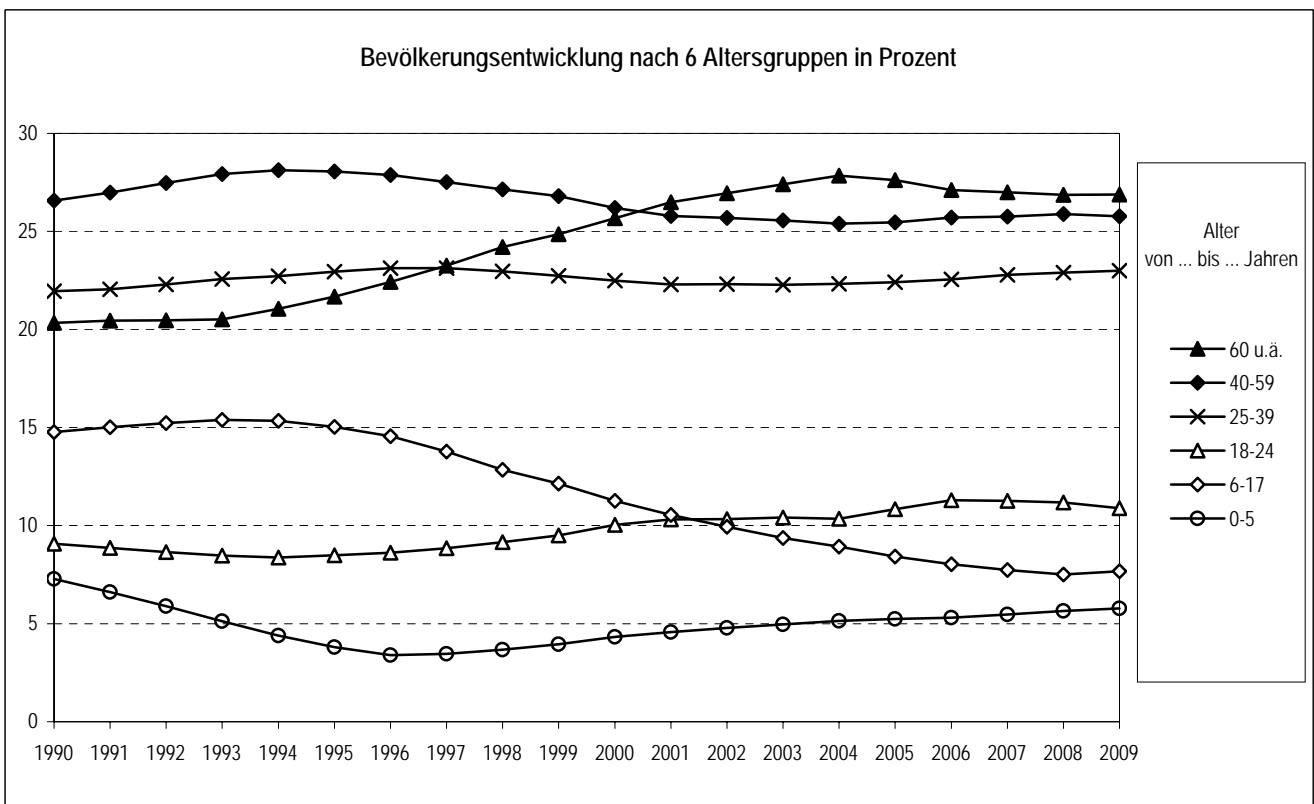

Quellen: Einwohner- und Standesamt;  
Kommunale Statistikstelle

## ■ Bevölkerung am Ort der Hauptwohnung nach Stadtteilen, Wohndauer und Durchschnittsalter

Stadt Ortsamtsbereich (OA)/Ortschaft (OS) Stadtteil	Einwohner	durchschnittliche Wohndauer		Anteil Neubezüge <sup>1)</sup>		Durchschnittsalter
		in Jahren	darunter bei Erwachsenen	Prozent	darunter bei Erwachsenen	
0	1	2	3	4	5	6
<b>Dresden insgesamt</b>	<b>511 138</b>	<b>10,8</b>	<b>11,8</b>	<b>32,3</b>	<b>30,2</b>	<b>43,1</b>
OA Altstadt	51 360	12,9	13,7	34,5	33,0	48,9
01 Innere Altstadt	1 620	9,9	10,3	45,9	44,7	47,6
02 Pirnaische Vorstadt	5 719	14,2	14,9	34,5	33,3	50,4
03 Seevorstadt-Ost	6 880	12,9	13,5	42,2	41,6	48,2
04 Wilsdruffer Vorstadt/Seevorstadt-West	7 350	18,2	19,1	26,2	24,8	54,2
05 Friedrichstadt	6 368	5,3	5,6	51,3	50,4	37,8
06 Johannstadt-Nord	11 278	10,3	11,2	35,3	33,4	45,2
07 Johannstadt-Süd	12 145	15,9	16,7	24,0	22,3	54,7
OA Neustadt	43 240	6,2	6,6	47,3	46,6	35,3
11 Äußere Neustadt (Antonstadt)	16 157	4,6	4,7	54,4	54,7	31,5
12 Radeberger Vorstadt	7 949	7,6	8,3	34,6	32,6	37,9
13 Innere Neustadt	6 198	8,4	9,1	41,1	39,3	41,8
14 Leipziger Vorstadt	10 799	6,3	6,7	49,2	48,6	34,0
15 Albertstadt	2 137	5,7	6,1	48,4	46,3	41,2
OA Pieschen	49 657	9,1	10,1	37,3	34,8	39,8
21 Pieschen-Süd	10 650	5,6	6,0	50,2	48,5	33,7
22 Mickten	11 846	9,4	10,3	35,3	32,5	41,3
23 Kaditz	5 479	12,0	13,3	30,5	27,4	41,7
24 Trachau	10 026	12,1	13,5	27,0	24,1	43,2
25 Pieschen-Nord/Trachenberge	11 656	8,4	9,1	39,6	37,3	40,1
OA Klotzsche/nördliche Ortschaften	30 052	14,5	16,2	21,1	18,3	44,6
31 Klotzsche *	13 701	11,4	12,6	26,6	23,6	44,6
32 Hellerau/Wilschdorf	6 258	17,9	20,2	16,4	13,7	44,8
35 Weixdorf	5 914	17,1	19,0	15,4	12,8	44,4
36 Langebrück/Schönborn	4 179	15,8	17,9	18,0	15,3	44,5
OA Loschwitz/OS Schönfeld-Weißenhof	31 981	12,9	14,4	23,8	20,9	44,8
41 Loschwitz/Wachwitz	5 390	12,4	14,0	26,3	23,6	43,5
42 Bühlau/Weißenhof *	10 603	12,6	14,2	25,8	22,6	45,5
43 Hosterwitz/Pillnitz	3 407	15,5	17,3	21,3	18,9	47,1
45 Weißenhof	5 579	9,9	10,8	28,4	26,0	44,8
46 Gönnsdorf/Pappritz	3 821	12,0	13,3	18,2	15,2	43,5
47 Schönfeld/Schullwitz	3 181	18,4	20,7	14,1	11,0	43,8

## Bevölkerung am Ort der Hauptwohnung nach Stadtteilen, Wohndauer und Durchschnittsalter

Stadt Ortsamtsbereich (OA)/Ortschaft (OS) Stadtteil	Einwohner	durchschnittliche Wohndauer		Anteil Neubezüge <sup>1)</sup>		Durchschnittsalter
		in Jahren	darunter bei Erwachsenen	Prozent	darunter bei Erwachsenen	
0	1	2	3	4	5	6
OA Blasewitz	81 726	10,7	11,8	31,4	28,8	43,9
51 Blasewitz	9 786	8,3	9,2	34,6	31,9	41,6
52 Striesen-Ost	13 450	6,9	7,6	39,2	37,0	36,6
53 Striesen-Süd	10 287	11,2	12,1	31,6	29,1	45,9
54 Striesen-West	11 949	12,2	13,4	32,1	29,7	45,0
55 Tolkewitz/Seidnitz-Nord	10 253	11,8	13,0	27,9	24,6	46,6
56 Seidnitz/Dobritz	13 106	12,3	13,4	28,4	25,8	45,7
57 Gruna	12 895	12,5	13,6	26,1	23,7	47,0
OA Leuben	38 075	12,2	13,4	25,9	23,2	46,2
61 Leuben	11 574	13,6	14,9	27,7	24,9	48,2
62 Laubegast	11 845	10,6	11,6	25,5	22,9	45,7
63 Kleinzschachwitz	8 541	12,5	13,9	22,8	19,6	44,7
64 Großschachwitz	6 115	12,0	13,1	27,5	25,5	45,4
OA Prohlis	54 653	11,0	12,0	28,7	26,1	44,8
71 Prohlis-Nord	5 787	12,2	13,3	27,8	24,4	47,4
72 Prohlis-Süd	8 198	10,4	11,3	32,3	29,4	48,1
73 Niedersedlitz	5 676	12,2	13,5	25,3	22,4	43,2
74 Lockwitz	6 247	12,0	13,3	20,6	18,0	42,1
75 Leubnitz-Neuostra	13 871	12,0	13,0	24,6	22,2	46,1
76 Strehlen	9 700	8,6	9,3	36,5	34,8	40,7
77 Reick	5 174	9,4	10,3	33,8	30,8	45,7
OA Plauen	51 577	11,4	12,3	33,2	31,7	42,7
81 Südvorstadt-West	11 356	11,5	12,3	37,6	36,3	42,3
82 Südvorstadt-Ost	6 978	7,5	7,9	53,1	53,2	36,4
83 Räcknitz/Zschertnitz	9 335	13,9	14,9	25,2	23,4	47,2
84 Kleinpestitz/Mockritz	7 320	12,8	13,8	20,4	18,3	46,3
85 Coschütz/Gittersee	5 554	12,8	14,1	25,9	23,4	43,4
86 Plauen	11 034	9,8	10,9	35,2	33,1	40,3
OA Cotta/westliche Ortschaften	78 817	9,9	10,7	33,2	31,0	41,2
90 Cossebaude/Mobschatz/Oberwartha	7 237	14,5	16,1	21,0	18,1	44,7
91 Cotta	10 224	7,8	8,5	39,3	37,0	39,4
92 Löbtau-Nord	7 692	5,8	6,2	49,0	47,5	34,1
93 Löbtau-Süd	10 261	6,1	6,5	47,5	46,2	35,7
94 Naußlitz	8 860	12,4	13,5	25,8	23,4	43,5
95 Gorbitz-Süd	8 193	9,7	10,5	31,0	28,2	44,1
96 Gorbitz-Ost	5 854	10,4	11,2	31,5	29,0	46,0
97 Gorbitz-Nord/Neu-Omsewitz	5 872	8,5	9,0	32,7	30,5	41,8
98 Briesnitz	10 475	13,1	14,5	24,6	22,2	43,3
99 Allfranken/Gompitz	4 149	11,9	12,9	18,8	16,7	43,6

Anmerkung: <sup>1)</sup> Wohndauer unter 3 Jahren in Prozent

Quellen: Einwohner- und Standesamt;  
Kommunale Statistikstelle



## Durchschnittsalter

in Jahren

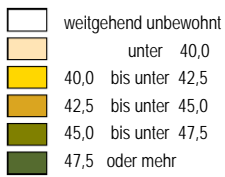

Minimum: 31,5 (Stadtteil 11)  
Maximum: 54,7 (Stadtteil 07)

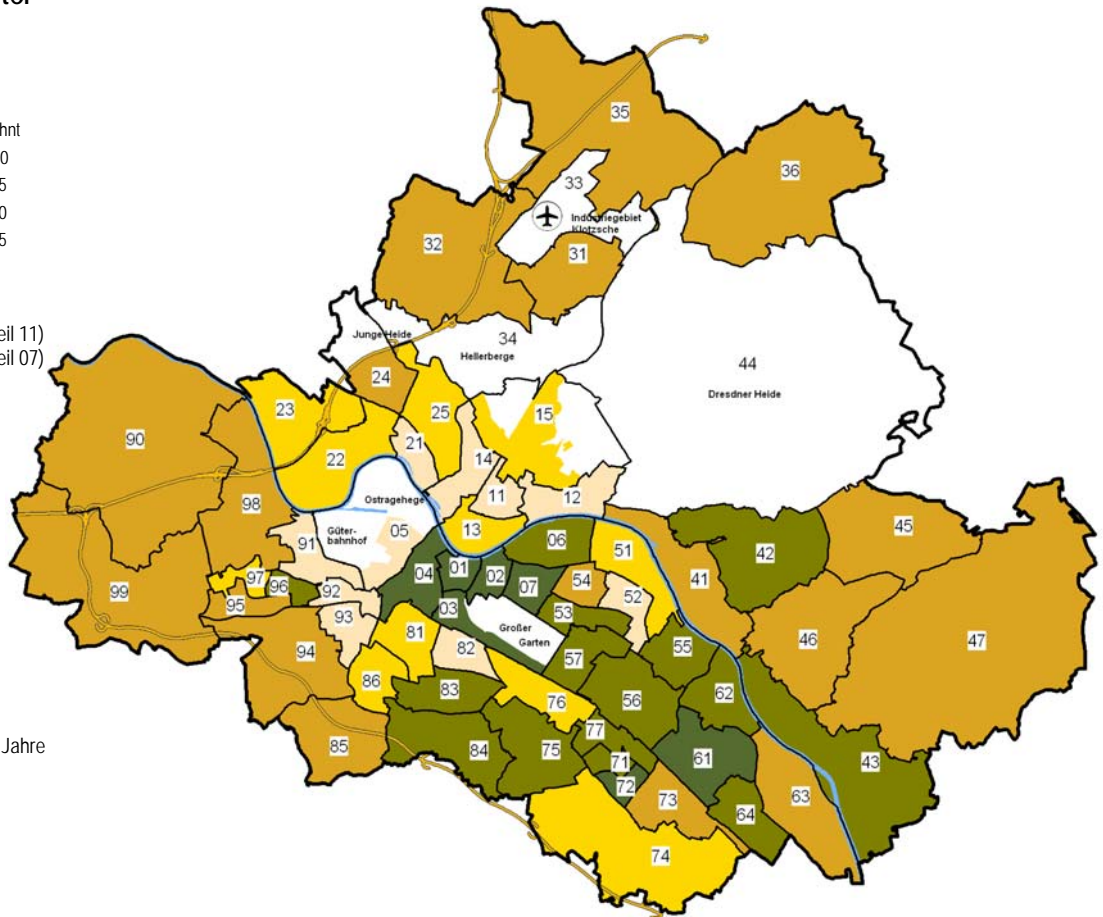

Dresden insgesamt: 43,1 Jahre

## Neubezüge (Wohndauer unter 3 Jahren)

in Prozent

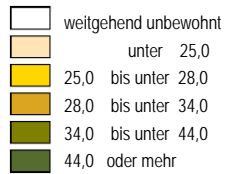

Minimum: 14,1 (Stadtteil 47)  
Maximum: 54,4 (Stadtteil 11)

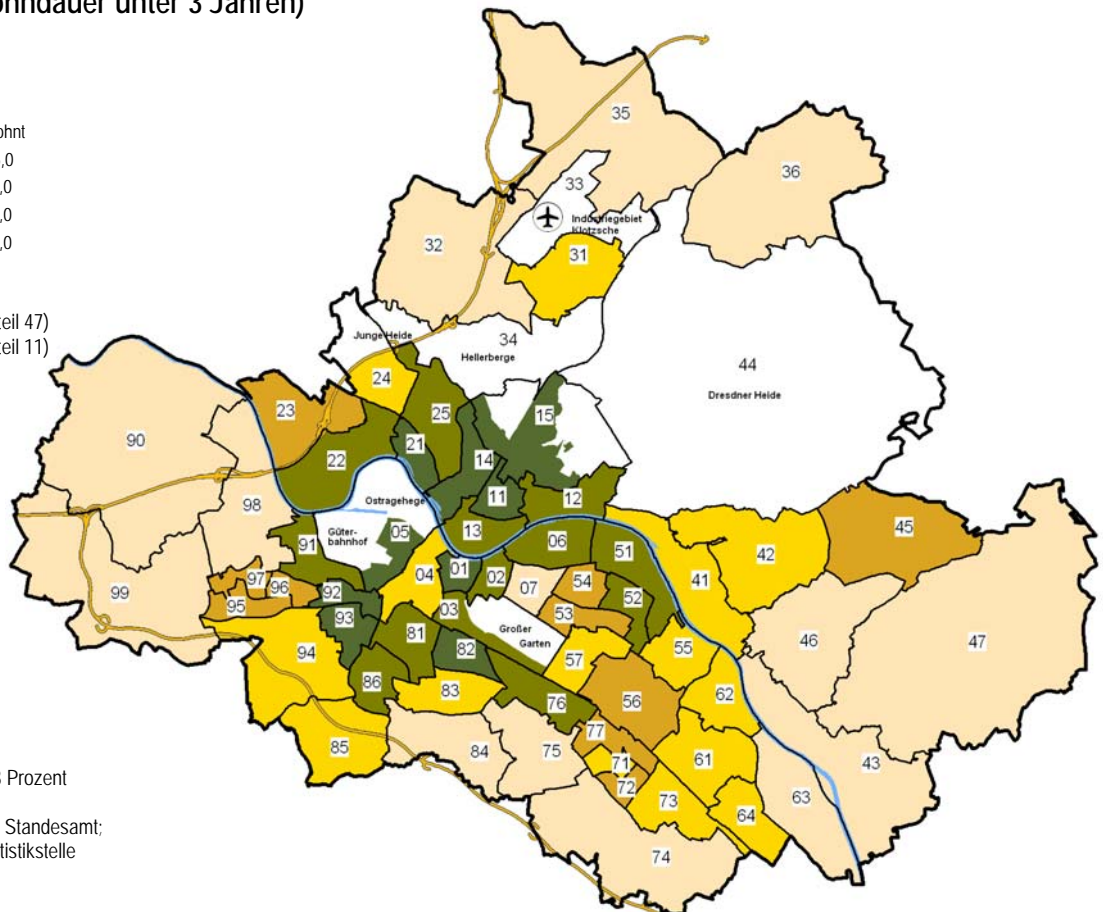

Dresden insgesamt: 32,3 Prozent

Quellen: Einwohner- und Ständesamt;  
Kommunale Statistikstelle

## 2 Gesamtstädtische Bevölkerungsbewegungen

### ■ Natürliche Bevölkerungsbewegung

#### Natürliche Bevölkerungsbewegung 1986 bis 2009

Jahr	Lebendgeborene <sup>1)</sup>		Gestorbene		Lebendgeborenenüberschuss <sup>2)</sup>	
	insgesamt	darunter weiblich	insgesamt	darunter weiblich	insgesamt	darunter weiblich
0	1	2	3	4	5	6
1986	6 505 (7 865)	3 091	7 155	4 317	- 650	-1 226
1987	6 709 (8 101)	3 285	6 847	4 101	- 138	- 816
1988	6 282 (7 590)	3 050	6 755	4 005	- 473	- 955
1989	5 838 (7 076)	2 818	6 525	3 873	- 687	-1 055
1990	5 229 (6 254)	2 530	6 329	3 736	-1 100	-1 206
1991	3 226 (3 978)	1 586	6 351	3 745	-3 125	-2 159
1992	2 577 (3 243)	1 241	5 765	3 363	-3 188	-2 122
1993	2 529 (3 169)	1 196	5 652	3 262	-3 123	-2 066
1994	2 396 (3 017)	1 156	5 325	3 052	-2 929	-1 896
1995	2 634 (3 314)	1 299	5 242	3 027	-2 608	-1 728
1996	2 937 (3 914)	1 424	4 969	2 880	-2 032	-1 456
1997	3 277 (4 374)	1 582	4 848	2 768	-1 571	-1 186
1998 <sup>3)</sup>	3 630 (4 660)	1 765	4 892	2 792	-1 262	-1 027
1999	3 837 (4 916)	1 845	4 857	2 750	-1 020	- 905
2000	4 250 (5 378)	2 030	4 689	2 657	- 439	- 627
2001	4 129 (5 228)	1 959	4 665	2 675	- 536	- 716
2002	4 113 (5 165)	2 057	4 930	2 846	- 817	- 789
2003	4 489 (5 600)	2 245	4 835	2 769	- 346	- 524
2004	4 617 (6 000)	2 246	4 673	2 654	- 56	- 408
2005	4 725 (6 046)	2 297	4 802	2 697	- 77	- 400
2006	4 862 (6 136)	2 404	4 658	2 578	204	- 174
2007	5 307 (6 600)	2 561	4 778	2 693	529	- 132
2008	5 507 (6 860)	2 751	4 775	2 643	732	108
2009	5 609 (6 904)	2 721	5 033	2 778	576	- 57

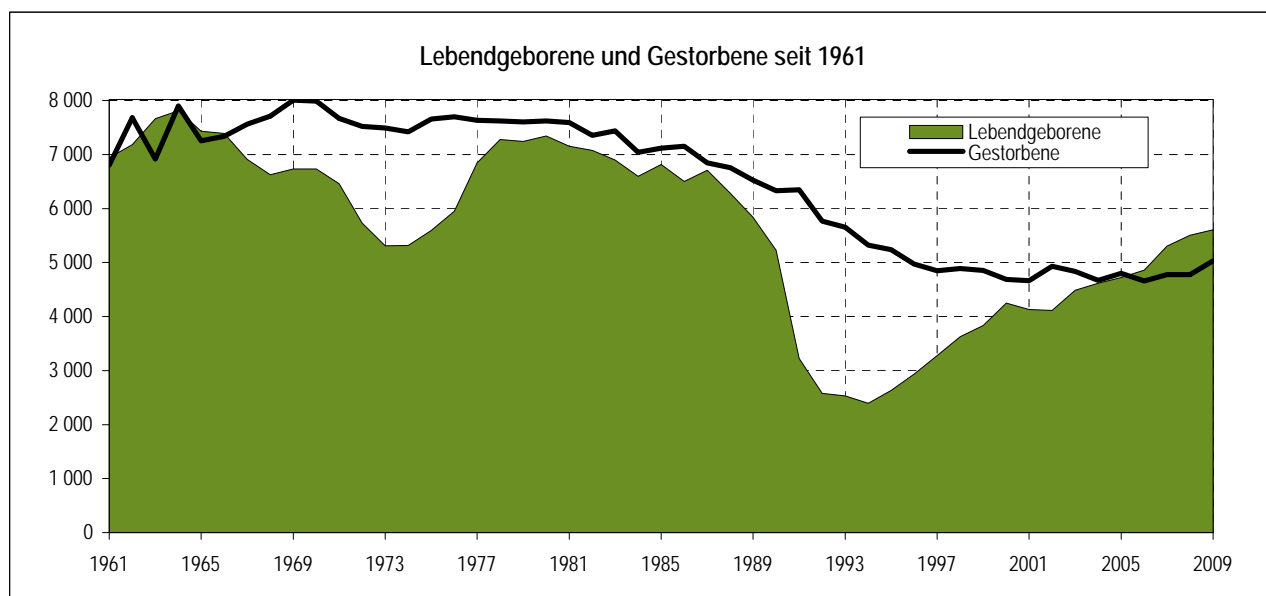

Anmerkungen: <sup>1)</sup> Anzahl der Lebendgeborenen, deren Mütter mit Hauptwohnsitz in Dresden gemeldet sind;  
in Klammern: in Dresden standesamtlich registrierte Lebendgeborene

<sup>2)</sup> oder Defizit (Differenz aus Spalte 1 und Spalte 3)

<sup>3)</sup> Gebietsstand 01.01.1999 (197 Geborene und 206 Gestorbene im Eingemeindungsgebiet)

Quellen: bis 1989: Staatliche Zentralverwaltung für Statistik, Bezirksstelle Dresden,  
ab 1990: Statistisches Landesamt

## Lebendgeborene und Gestorbene nach Geschlecht und Staatsangehörigkeit 1990 bis 2009

Jahr	Lebendgeborene				Gestorbene			Lebendgeborenenüberschuss		
	insgesamt	darunter		nicht ehelich <sup>1)</sup>	insgesamt	darunter		insgesamt	darunter	
		weiblich	Ausländer			weiblich	Ausländer		weiblich	Ausländer
0	1	2	3	4	5	6	7	8	9	10
1990	5 386	2 604	16	1 884	6 655	3 920	4	- 1 269	- 1 316	12
1991	3 341	1 640	70	1 308	6 643	3 897	35	- 3 302	- 2 257	35
1992	2 669	1 285	76	1 017	6 011	3 493	20	- 3 342	- 2 208	56
1993	2 630	1 242	98	985	5 900	3 397	18	- 3 270	- 2 155	80
1994	2 504	1 215	96	943	5 613	3 199	15	- 3 109	- 1 984	81
1995	2 786	1 375	80	1 068	5 490	3 149	21	- 2 704	- 1 774	59
1996	3 136	1 528	107	1 182	5 188	2 988	21	- 2 052	- 1 460	86
1997	3 451	1 671	102	1 498	5 063	2 881	12	- 1 612	- 1 210	90
1998	3 630	1 765	110	1 604	4 892	2 792	21	- 1 262	- 1 027	89
1999	3 837	1 845	121	1 829	4 857	2 750	17	- 1 020	- 905	104
2000	4 250	2 030	106	2 100	4 689	2 657	12	- 439	- 627	94
2001	4 129	1 959	100	2 210	4 665	2 675	21	- 536	- 716	79
2002	4 113	2 057	108	2 214	4 930	2 846	28	- 817	- 789	80
2003	4 489	2 245	115	2 495	4 835	2 769	24	- 346	- 524	91
2004	4 617	2 246	114	2 588	4 673	2 654	19	- 56	- 408	95
2005	4 725	2 297	119	2 648	4 802	2 697	17	- 77	- 400	102
2006	4 862	2 404	132	2 805	4 658	2 578	30	204	- 174	102
2007	5 307	2 561	115	3 095	4 778	2 693	36	529	- 132	79
2008	5 507	2 751	141	3 168	4 775	2 643	26	732	108	115
2009	5 609	2 721	127	3 281	5 033	2 778	41	576	- 57	86

## Lebendgeborene und Gestorbene 1990 bis 2009 - Indikatoren

Jahr	Lebendgeborene			Gestorbene	bezogen auf 1990 in Prozent		
	Sexual- proportion <sup>2)</sup>	Anteil in Prozent		Sexual- proportion <sup>2)</sup>	Lebend- geborene	Frucht- barkeit <sup>3)</sup>	Gestor- bene
		nicht ehelich <sup>1)</sup>	Ausländer				
0	1	2	3	4	5	6	7
1990	107	35,0	0,3	70	100	100	100
1991	104	39,1	2,1	70	62	65	100
1992	108	38,1	2,8	72	50	52	90
1993	112	37,5	3,7	74	49	52	89
1994	106	37,7	3,8	75	46	48	84
1995	103	38,3	2,9	74	52	55	82
1996	105	37,7	3,4	74	58	62	78
1997	107	43,4	3,0	76	64	70	76
1998	106	44,2	3,0	75	67	75	74
1999	108	47,7	3,2	77	71	80	73
2000	109	49,4	2,5	76	79	88	70
2001	111	53,5	2,4	74	77	85	70
2002	100	53,8	2,6	73	76	84	74
2003	100	55,6	2,6	75	83	91	73
2004	106	56,1	2,5	76	86	92	70
2005	106	56,0	2,5	78	88	92	72
2006	102	57,7	2,7	81	90	91	70
2007	107	58,3	2,2	77	99	97	72
2008	100	57,5	2,6	81	102	101	72
2009	106	58,5	2,3	81	104	101	76

Anmerkungen: <sup>1)</sup> Eltern nicht miteinander verheiratet

<sup>2)</sup> männliche Lebendgeborene (Gestorbene) auf 100 weibliche Lebendgeborene (Gestorbene)

<sup>3)</sup> zusammengefasste Geburtenziffer

Stand: Gebietsstand: 01.01.2010

Quelle: Statistisches Landesamt

## Geborene und Geburten in Dresden 1980 bis 2009

Jahr	Geburten	darunter Mehrlingsgeburten		Lebend- geborene	Tot- geborene	darunter bei Mehrlings- geburten	Tot- geborene	Mehrlings- geborene	Mehrlings- geburten
		Zwillinge	Drillinge						
0	1	2	3	4	5	6	7	8	9
1980	7 632	69	1	7 663	40	-	0,52	1,83	0,92
1981	7 430	59	-	7 435	54	-	0,72	1,58	0,79
1982	7 336	59	-	7 360	35	4	0,47	1,60	0,80
1983	7 157	67	1	7 191	35	4	0,48	1,90	0,95
1984	6 851	51	1	6 870	34	-	0,49	1,52	0,76
1985	7 040	69	1	7 078	33	-	0,46	1,98	0,99
1986	6 719	56	1	6 741	36	1	0,53	1,70	0,85
1987	6 890	57	2	6 931	20	3	0,29	1,73	0,86
1988	6 507	52	3	6 538	27	-	0,41	1,72	0,85
1989	6 008	64	1	6 053	21	2	0,35	2,16	1,08
1990	5 368	37	-	5 386	19	-	0,35	1,37	0,69
1991	3 321	27	-	3 341	7	-	0,21	1,61	0,81
1992	2 654	20	-	2 669	5	-	0,19	1,50	0,75
1993	2 609	29	-	2 630	8	1	0,30	2,20	1,11
1994	2 485	26	-	2 504	7	-	0,28	2,07	1,05
1995	2 759	37	-	2 786	10	-	0,36	2,65	1,34
1996	3 104	40	2	3 136	12	1	0,38	2,73	1,35
1997	3 426	35	-	3 451	10	1	0,29	2,02	1,02
1998	3 598	42	1	3 630	12	-	0,33	2,39	1,20
1999	3 793	51	3	3 837	13	2	0,34	2,88	1,42
2000	4 218	45	3	4 250	19	-	0,45	2,32	1,14
2001	4 082	53	1	4 129	8	-	0,19	2,63	1,32
2002	4 074	43	4	4 113	12	4	0,29	2,38	1,15
2003	4 424	74	3	4 489	15	3	0,33	3,49	1,74
2004	4 555	75	1	4 617	15	-	0,32	3,30	1,67
2005	4 658	74	1	4 725	9	1	0,19	3,19	1,61
2006	4 805	65	2	4 862	12	2	0,25	2,79	1,39
2007	5 250	73	1	5 307	18	-	0,34	2,80	1,41
2008	5 434	89	1	5 507	18	-	0,33	3,28	1,66
2009	5 535	84	2	5 609	14	1	0,25	3,09	1,55

Anmerkung: Ab 3. Oktober 1990 Änderung der Definition von Totgeborenen (s. Abschnitt Definitionen)

Stand: Gebietsstand: 01.01.2010

Quellen: Statistisches Landesamt; Kommunale Statistikstelle

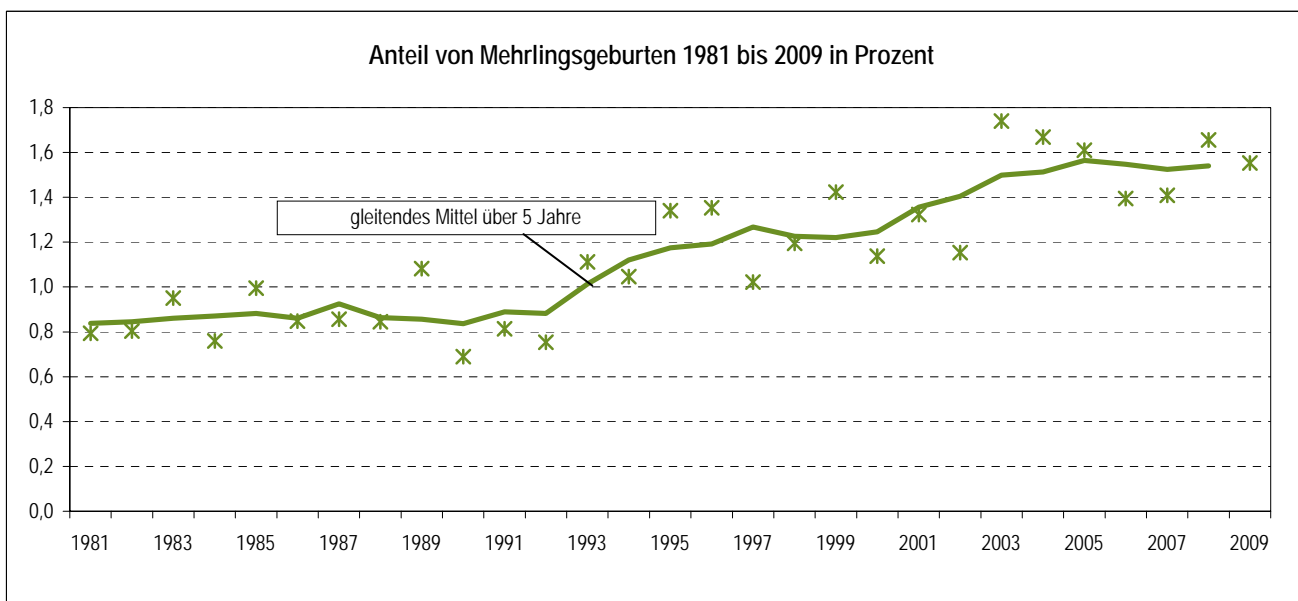

## Zusammengefasste Geburtenziffern und Durchschnittsalter der Mütter 1957 bis 2009

Jahr	Alter der Mutter von ... bis ... Jahren							Durchschnitts- alter
	15-19	20-24	25-29	30-34	35-39	40-44	15-44	
0	1	2	3	4	5	6	7	8
1957	90	563	594	328	153	53	1 782	27,1
1958	109	641	566	333	145	38	1 832	26,3
1959	127	682	651	389	198	40	2 086	27,0
1960	140	664	616	362	157	39	1 979	26,6
1961	157	713	622	387	173	50	2 102	26,6
1962	184	746	616	371	150	45	2 112	26,2
1963	238	799	639	348	167	51	2 242	26,1
1964	204	853	653	386	172	49	2 317	26,2
1965	189	774	675	388	161	40	2 227	26,3
1966	175	770	661	364	157	28	2 156	26,2
1967	184	787	614	342	140	29	2 096	25,9
1968	169	841	604	320	143	21	2 097	25,8
1969	189	872	615	319	131	28	2 155	25,6
1970	188	899	613	310	127	29	2 166	25,5
1971	179	836	585	300	131	25	2 055	25,6
1972	153	745	518	245	113	21	1 795	25,5
1973	159	717	464	227	72	17	1 656	25,1
1974	163	696	491	213	69	15	1 647	25,1
1975	146	748	520	209	73	13	1 709	25,1
1976	154	784	549	213	72	13	1 785	25,1
1977	157	900	638	257	73	13	2 037	25,1
1978	164	909	697	272	73	18	2 133	25,2
1979	151	930	668	252	81	13	2 095	25,1
1980	174	963	654	226	72	14	2 104	24,8
1981	157	916	649	221	65	11	2 020	24,9
1982	143	866	616	221	63	9	1 916	24,9
1983	133	822	609	209	52	10	1 836	24,9
1984	122	766	581	195	50	13	1 727	25,0
1985	139	755	590	223	60	7	1 775	25,1
1986	113	744	560	207	56	12	1 693	25,2
1987	101	712	603	226	62	9	1 712	25,4
1988	85	626	583	218	55	13	1 580	25,6
1989	70	579	562	202	59	11	1 482	25,8
1990	77	587	548	184	54	9	1 459	25,7
1991	65	388	336	113	37	8	946	25,6
1992	37	286	289	108	39	7	767	26,3
1993	39	239	320	120	38	5	761	26,7
1994	31	190	325	133	41	8	727	27,3
1995	31	188	354	180	49	9	811	27,7
1996	38	186	402	218	66	13	922	28,1
1997	35	212	424	273	79	12	1 036	28,3
1998	36	213	436	321	85	13	1 103	28,5
1999	42	206	456	347	105	18	1 174	28,6
2000	44	213	482	408	127	19	1 293	28,8
2001	46	202	428	412	134	23	1 245	29,0
2002	44	195	397	420	153	22	1 231	29,1
2003	47	194	434	453	176	30	1 334	29,2
2004	42	171	429	473	206	32	1 354	29,5
2005	40	180	409	480	212	31	1 352	29,4
2006	44	161	408	465	221	41	1 339	29,5
2007	38	169	408	517	250	44	1 426	29,7
2008	52	158	387	545	285	50	1 477	29,9
2009	42	146	398	544	288	57	1 475	30,1

Stand: Gebietsstand: vor 1990 - jeweilig, ab 1990 - 01.01.1999

Quellen: 1957 bis 1989: Statistische Jahrbücher, Kennziffernsammlung der staatlichen Zentralverwaltung für Statistik, Bezirksstelle Dresden  
1990 ff. Statistisches Landesamt; Kommunale Statistikstelle

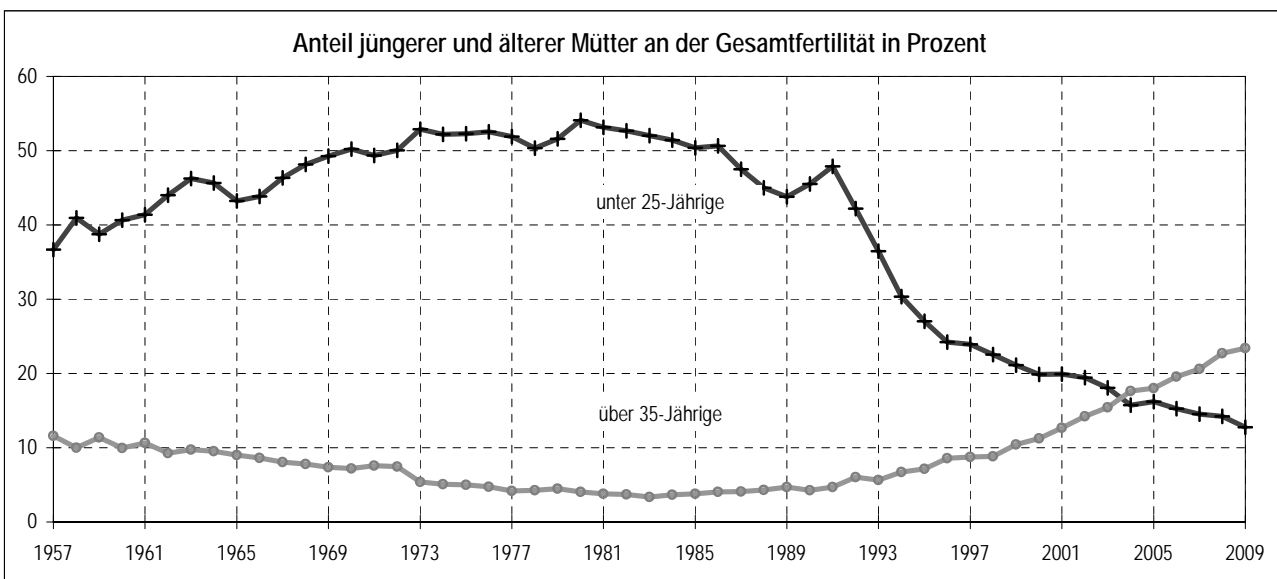
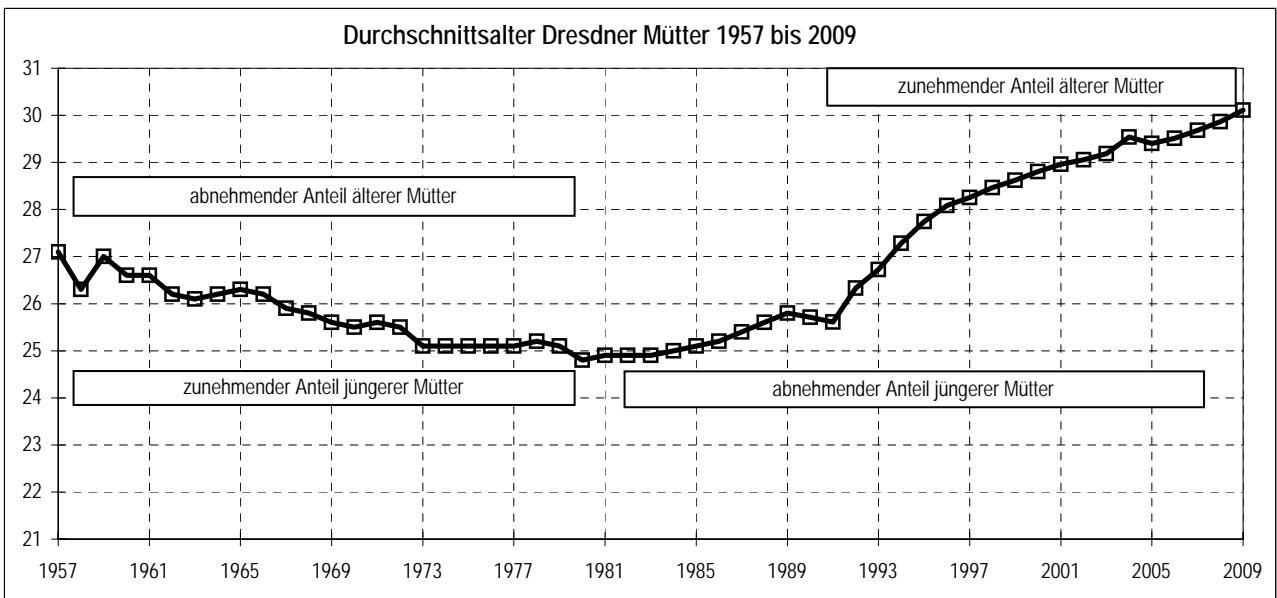
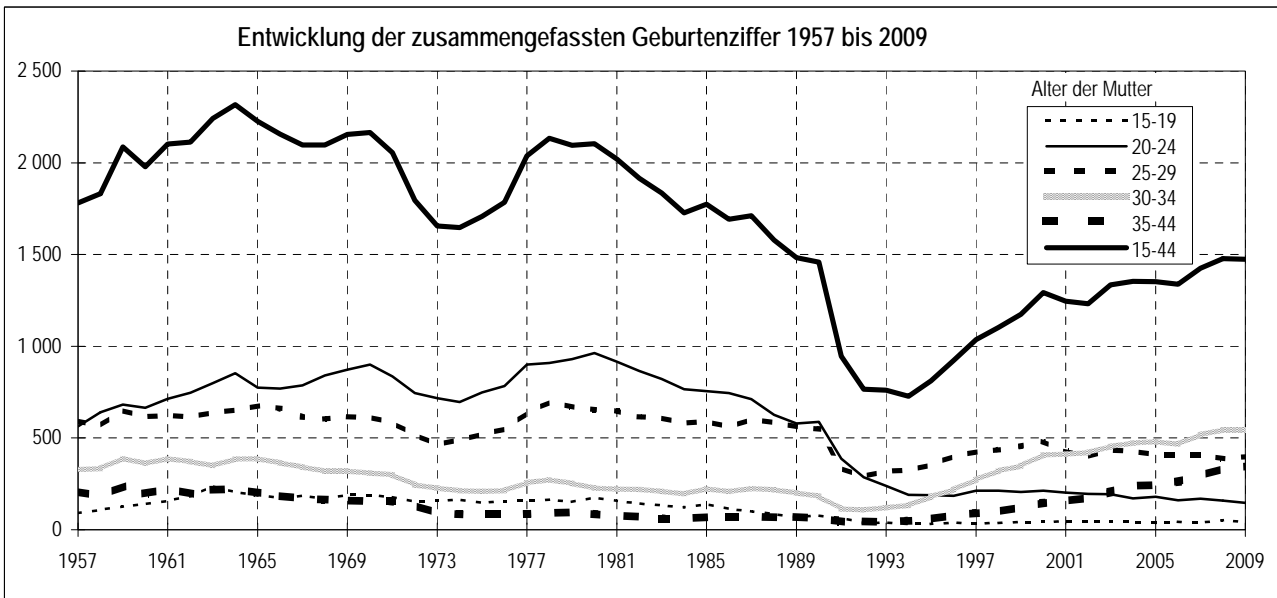

Quelle: Kommunale Statistikstelle

## Lebendgeborene nach Religionszugehörigkeit und Nationalität der Mutter 2003 bis 2009

Jahr	Evangelische Kirche in Deutschland			Römisch-katholische Kirche <sup>1)</sup>			sonstige christliche Kirchen / Gemeinschaften		
	insgesamt	Nationalität der Mutter		insgesamt	Nationalität der Mutter		insgesamt	Nationalität der Mutter	
		deutsch	ausländisch		deutsch	ausländisch		deutsch	ausländisch
0	1	2	3	4	5	6	7	8	9
2003	785	772	13	257	215	42	73	44	29
2005	805	792	13	262	213	49	78	42	36
2007	893	877	16	264	205	59	86	46	40
2008	959	944	15	328	257	71	107	53	54
2009	961	950	11	295	237	58	85	39	46

Jahr	islamische Religionsgemeinschaften			sonstige nichtchristliche Religionen			gemeinschaftlos <sup>2)</sup>		
	insgesamt	Nationalität der Mutter		insgesamt	Nationalität der Mutter		insgesamt	Nationalität der Mutter	
		deutsch	ausländisch		deutsch	ausländisch		deutsch	ausländisch
0	10	11	12	13	14	15	16	17	18
2003	48	9	39	15	1	14	3 329	3 161	168
2005	62	17	45	9	-	9	3 509	3 337	172
2007	62	16	46	7	1	6	3 995	3 771	224
2008	71	9	62	13	1	12	4 029	3 807	222
2009	63	8	55	8	3	5	4 197	3 973	224

### Anteil an den Lebendgeborenen insgesamt in Prozent

Jahr	Evangelische Kirche in Deutschland			Römisch-katholische Kirche <sup>1)</sup>			sonstige christliche Kirchen / Gemeinschaften		
	insgesamt	Nationalität der Mutter		insgesamt	Nationalität der Mutter		insgesamt	Nationalität der Mutter	
		deutsch	ausländisch		deutsch	ausländisch		deutsch	ausländisch
0	19	20	21	22	23	24	25	26	27
2003	17,4	18,4	4,3	5,7	5,1	13,8	1,6	1,0	9,5
2005	17,0	18,0	4,0	5,5	4,8	15,1	1,7	1,0	11,1
2007	16,8	17,8	4,1	5,0	4,2	15,1	1,6	0,9	10,2
2008	17,4	18,6	3,4	6,0	5,1	16,3	1,9	1,4	19,6
2009	17,1	18,2	2,8	5,3	4,5	14,5	1,5	1,0	17,0

Jahr	islamische Religionsgemeinschaften			sonstige nichtchristliche Religionen			gemeinschaftlos <sup>2)</sup>		
	insgesamt	Nationalität der Mutter		insgesamt	Nationalität der Mutter		insgesamt	Nationalität der Mutter	
		deutsch	ausländisch		deutsch	ausländisch		deutsch	ausländisch
0	28	29	30	31	32	33	34	35	36
2003	1,1	0,2	12,8	0,3	0,0	4,6	73,9	75,2	55,1
2005	1,3	0,4	13,9	0,2	-	2,8	74,3	75,8	53,1
2007	1,2	0,3	11,8	0,1	0,0	1,5	75,3	76,7	57,3
2008	1,3	0,2	14,2	0,2	0,0	2,8	73,2	75,1	50,9
2009	1,1	0,2	13,8	0,1	0,1	1,3	74,8	76,3	56,1

Jahr	insgesamt	Nationalität der Mutter		Anteil ausländischer Mütter in Prozent						
		deutsch	ausländisch	insgesamt	Ev. Kirche in Deutschl.	römisch- katholisch <sup>1)</sup>	sonstige christl.	islam. Relig.	sonstige nichtchristl.	gemein- schaftslos <sup>2)</sup>
0	1	2	3	4	5	6	7	8	9	10
2003	4 507	4 202	305	6,8	1,7	16,3	39,7	81,3	93,3	5,0
2005	4 725	4 401	324	6,9	1,6	18,7	46,2	72,6	100,0	4,9
2007	5 307	4 916	391	7,4	1,8	22,3	46,5	74,2	85,7	5,6
2008	5 507	5 071	436	7,9	1,6	21,6	50,5	87,3	92,3	5,5
2009	5 609	5 210	399	7,1	1,1	19,7	54,1	87,3	62,5	5,3

Anmerkungen: <sup>1)</sup> einschließlich der unierten Riten

<sup>2)</sup> einschließlich keiner Kirche usw. zugehörig/unbekannt/ohne Angabe

Quellen: Statistisches Landesamt;  
Kommunale Statistikstelle

## Gestorbene im ersten Lebensjahr 1990 bis 2009

Jahr	Anzahl	darunter		Lebendgeborene insgesamt	Säuglingssterblichkeit <sup>1)</sup>
		Geburtsgewicht unter 2 500 g	im Alter von unter 7 Tagen		
0	1	2	3	4	5
1990	32	.	.	5 386	5,94
1991	27	.	.	3 341	8,08
1992	15	.	.	2 669	5,62
1993	13	.	.	2 630	4,94
1994	14	.	.	2 504	5,59
1995	16	.	.	2 786	5,74
1996	16	.	.	3 136	5,10
1997	10	7	7	3 451	2,90
1998	19	7	8	3 630	5,23
1999	24	13	13	3 837	6,30
2000	10	6	6	4 250	2,35
2001	8	5	2	4 129	1,94
2002	13	12	9	4 113	3,16
2003	20	15	13	4 489	4,46
2004	22	16	12	4 617	4,76
2005	15	6	8	4 725	3,17
2006	20	11	13	4 862	4,11
2007	10	7	4	5 307	1,88
2008	12	10	8	5 507	2,18
2009	13	2	5	5 610	2,32

Anmerkung: <sup>1)</sup> Gestorbene im 1. Lebensjahr pro 1 000 Lebendgeborene

Stand: Gebietsstand: 01.01.2010

Quellen: Statistisches Landesamt;  
Kommunale Statistikstelle

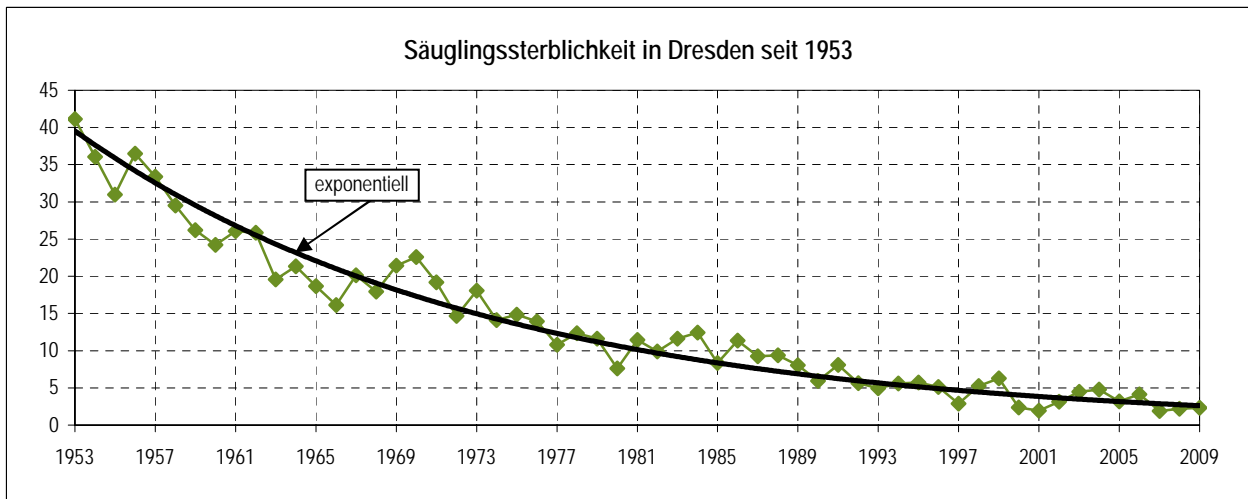



## Sterbefälle nach ausgewählten Todesursachen und Geschlecht 1993 bis 2009

Jahr	durch Krankheiten insgesamt		durch Krankheiten des Kreislaufsystems		darunter durch Herzkrankheiten		durch bösartige Neubildungen		durch Krankheiten des Atmungssystems		durch Ernährungs- u. Stoffwechselkrankheiten <sup>1)</sup>		darunter durch Diabetes mellitus	
	ins-gesamt	darunter weiblich	ins-gesamt	darunter weiblich	ins-gesamt	darunter weiblich	ins-gesamt	darunter weiblich	ins-gesamt	darunter weiblich	ins-gesamt	darunter weiblich	ins-gesamt	darunter weiblich
1993	5 588	3 251	3 082	1 872	2 123	1 249	1 220	685	271	131	212	149	199	137
1994	5 362	3 114	3 020	1 872	2 137	1 279	1 110	603	248	114	187	141	177	133
1995	5 272	3 068	2 816	1 729	1 979	1 161	1 128	628	249	125	121	71	110	65
1996	5 001	2 915	2 633	1 637	1 799	1 080	1 190	650	195	95	133	89	120	81
1997	4 884	2 816	2 588	1 627	1 733	1 056	1 093	555	206	84	116	82	105	78
1998	4 731	2 729	2 612	1 588	1 865	1 097	1 154	610	195	100	130	86	118	81
1999	4 691	2 695	2 528	1 597	1 785	1 096	1 098	530	242	131	103	73	90	63
2000	4 502	2 607	2 346	1 459	1 607	952	1 075	536	268	140	125	87	113	81
2001	4 490	2 607	2 228	1 440	1 550	973	1 111	525	269	126	162	111	143	99
2002	4 729	2 766	2 263	1 470	1 514	924	1 134	580	316	153	166	99	154	91
2003	4 639	2 691	2 258	1 416	1 540	926	1 171	587	288	152	159	104	137	91
2004	4 470	2 573	2 215	1 408	1 522	928	1 134	544	264	145	153	98	130	84
2005	4 614	2 624	2 199	1 373	1 532	921	1 159	593	308	166	147	90	123	71
2006	4 484	2 518	2 092	1 293	1 499	906	1 166	545	279	149	165	97	118	67
2007	4 777	2 693	2 139	1 330	1 475	864	1 216	613	292	143	140	93	118	79
2008	4 775	2 643	2 160	1 354	1 457	883	1 207	556	287	136	145	86	115	71
2009	4 848	2 709	2 254	1 423	1 550	937	1 165	537	323	170	146	95	119	77

Jahr	durch Krankheiten des Nervensystems <sup>2)</sup>		durch Krankheiten des Urogenitalsystems		durch infektiöse u. parasitäre Krankheiten		darunter durch HIV-Krankheit		durch äußere Ursachen		darunter durch vorsätzliche Selbstbeschädigung und durch tätlichen Angriff			
	ins-gesamt	darunter weiblich	ins-gesamt	darunter weiblich	ins-gesamt	darunter weiblich	ins-gesamt	darunter weiblich	ins-gesamt	darunter weiblich	ins-gesamt	darunter weiblich	ins-gesamt	darunter weiblich
1993	96	40	55	28	13	9	-	-	312	146	100	41	5	1
1994	81	40	42	25	10	2	-	-	251	85	88	29	5	1
1995	134	62	48	23	20	7	1	-	218	81	85	21	6	1
1996	113	60	46	27	15	5	2	-	187	73	73	24	10	2
1997	110	58	45	26	17	9	-	-	179	65	72	24	1	-
1998	104	50	40	22	20	9	-	-	161	63	63	19	1	-
1999	127	62	49	29	24	8	2	1	166	55	56	15	3	1
2000	115	56	48	33	33	15	2	-	187	50	66	11	2	-
2001	129	64	50	24	29	10	4	-	175	68	74	24	4	2
2002	155	68	53	30	37	18	-	-	201	80	80	27	1	-
2003	151	80	53	34	26	11	-	-	196	78	79	22	3	1
2004	206	126	62	35	29	21	1	1	203	81	75	28	2	2
2005	220	125	66	32	21	9	-	-	188	73	56	18	2	-
2006	224	142	65	40	38	17	1	-	174	60	57	16	1	-
2007	222	127	53	40	54	27	1	-	176	76	46	13	2	1
2008	206	121	67	40	50	22	2	-	166	76	43	18	1	1
2009	291	170	92	56	67	28	1	-	185	69	68	23	2	2

Anmerkungen: <sup>1)</sup> und endokrine Krankheiten

<sup>2)</sup> sowie psychiatrische und Krankheiten der Sinnesorgane

Quelle: Statistisches Landesamt

# Selbsttötungen 1902 bis 2009

Jahr	Selbsttötungen		bezogen auf Gestorbene gleichen Geschlechts in Prozent		bezogen auf 100 000 Einwohner gleichen Geschlechts zum 31.12.	
	männlich	weiblich	männlich	weiblich	männlich	weiblich
0	1	2	3	4	5	6
1902	134	34	3,8	1,0	57	13
1912	103	50	3,1	1,5	40	17
1923	115	93	3,1	2,3	41	28
1928	171	116	4,7	3,1	59	34
1934	231	144	6,5	3,7	79	42
1936	187	120	5,4	3,1	64	35
1980	85	90	2,7	2,0	36	32
1981	100	84	3,2	1,9	43	30
1982	106	83	3,5	1,9	46	29
1983	65	98	2,1	2,2	27	35
1984	79	63	2,7	1,5	34	22
1985	72	63	2,5	1,5	31	23
1986	83	71	2,9	1,6	34	26
1987	110	63	4,0	1,5	46	23
1988	86	60	3,1	1,5	36	22
1989	67	55	2,5	1,4	29	21
1990	69	48	2,7	1,3	30	18
1991	89	56	3,4	1,5	40	22
1992	54	35	2,3	1,0	24	14
1993	59	41	2,5	1,3	26	16
1994	59	29	2,6	0,9	26	12
1995	64	21	2,9	0,7	28	9
1996	49	24	2,3	0,8	22	10
1997	48	24	2,3	0,9	22	10
1998	44	19	2,1	0,7	21	8
1999	41	15	2,0	0,6	18	6
2000	55	11	2,7	0,4	24	4
2001	50	24	2,5	0,9	22	10
2002	53	27	2,5	1,0	23	11
2003	57	22	2,8	0,8	24	9
2004	47	28	2,3	1,1	20	11
2005	38	18	1,8	0,7	16	7
2006	41	16	2,0	0,6	17	6
2007	33	13	1,6	0,5	13	5
2008	25	18	1,2	0,7	10	7
2009	45	23	2,0	0,8	18	9

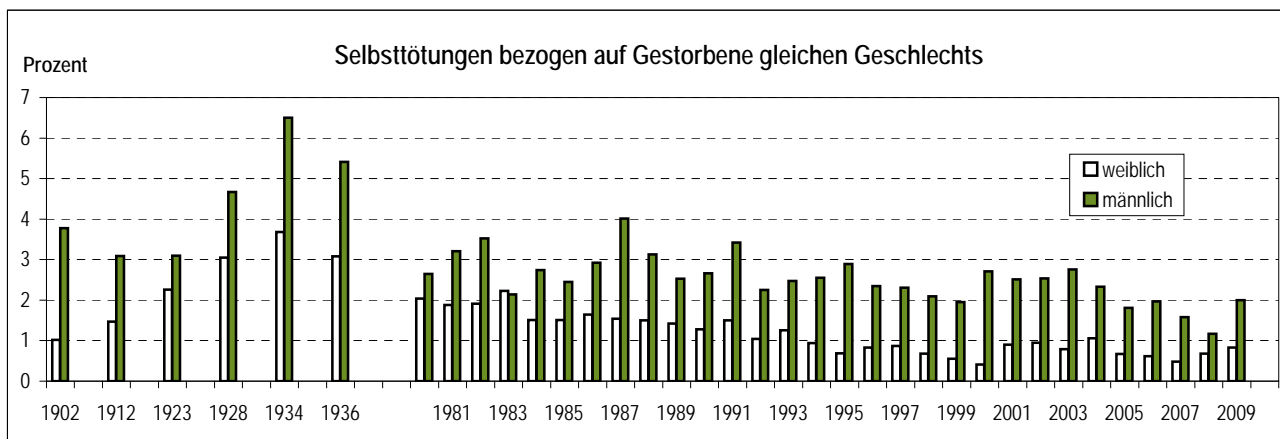

Quellen: Statistisches Landesamt;  
Statistische Jahrbücher Dresden

## Eheschließungen und durchschnittliches Heiratsalter nach bisherigem Familienstand 1995 bis 2009

Eheschließungen			Alter									
			Eheschließende Männer					Eheschließende Frauen				
Jahr	insgesamt	darunter zwischen Deutschen	insgesamt	bisheriger Familienstand			Ausländer	insgesamt	bisheriger Familienstand			Ausländerinnen
				ledig	verwitwet	geschieden			ledig	verwitwet	geschieden	
0	1	2	3	4	5	6	7	8	9	10	11	12
1995	1 558	1 408	35,1	29,3	63,8	46,5	29,7	31,9	27,2	50,7	43,1	27,4
1996	1 560	1 371	34,6	29,3	64,8	46,0	29,0	31,7	27,2	51,1	42,8	27,5
1997	1 620	1 375	35,1	30,0	67,6	45,7	30,4	32,1	27,9	50,6	42,7	28,1
1998	1 521	1 342	36,1	30,5	66,5	46,9	30,3	33,2	28,6	49,8	44,7	29,4
1999	1 619	1 418	36,7	31,2	63,1	47,7	31,3	33,4	28,8	53,1	43,3	29,5
2000	1 635	1 415	36,4	31,3	65,0	46,3	29,5	33,1	28,8	54,1	43,5	30,4
2001	1 598	1 394	38,0	31,6	66,1	49,8	31,4	34,5	29,3	54,5	45,5	29,8
2002	1 603	1 409	36,1	32,1	65,2	47,1	31,7	32,9	29,4	45,6	42,7	30,4
2003	1 541	1 371	36,3	32,1	66,1	47,6	32,9	33,3	29,5	53,4	44,3	29,3
2004	1 692	1 522	36,8	32,7	68,4	47,9	32,8	33,7	29,7	51,2	43,9	29,2
2005	1 674	1 515	37,0	32,7	67,5	48,6	33,0	33,9	30,3	48,9	45,4	30,7
2006	1 725	1 576	37,3	32,9	64,5	48,8	33,8	34,0	30,3	51,5	45,9	28,7
2007	1 685	1 533	37,0	33,1	62,6	49,4	33,8	33,9	30,0	51,3	46,4	29,9
2008	1 811	1 670	37,7	33,4	65,0	50,3	33,0	34,6	30,7	52,7	47,0	30,6
2009	1 987	1 814	37,6	33,4	67,2	49,4	34,5	34,6	30,6	49,0	46,3	30,7

## Ehescheidungen 1995 bis 2009

Jahr	insgesamt	Ehedauer in Jahren <sup>1)</sup>									
		unter 6	6	7	8	9	10	11-15	16-20	21-25	26 und mehr
0	1	2	3	4	5	6	7	8	9	10	11
1995	1 012	172	107	101	77	62	62	193	117	79	42
1996	1 141	135	98	107	103	98	73	228	141	93	65
1997	1 106	98	48	99	95	92	103	285	136	85	65
1998	1 083	120	43	55	80	85	82	280	151	104	83
1999	1 034	109	38	48	43	69	90	294	151	99	93
2000	1 178	142	60	56	50	45	80	373	171	100	101
2001	1 180	149	56	68	38	48	37	349	184	130	121
2002	1 043	145	55	55	53	27	31	286	167	121	103
2003	1 196	169	65	85	60	55	36	235	225	123	143
2004	1 112	150	68	63	53	40	40	214	228	129	127
2005	976	131	66	54	43	40	28	154	224	116	120
2006	927	125	60	49	52	38	40	133	189	113	128
2007	1 047	173	64	51	55	49	40	137	203	141	134
2008	1 039	160	57	50	55	55	37	138	173	168	146
2009	997	161	48	63	46	52	47	135	142	147	156
<b>insgesamt</b>	<b>15 074</b>	<b>1 978</b>	<b>933</b>	<b>1 004</b>	<b>903</b>	<b>855</b>	<b>826</b>	<b>3 434</b>	<b>2 602</b>	<b>1 748</b>	<b>1 627</b>

Anmerkung: <sup>1)</sup> Berechnet als Differenz zwischen dem Jahr der Scheidung und dem Jahr der Eheschließung.

Quelle: Statistisches Landesamt

## ■ Zuzüge und Fortzüge

### Entwicklung der Wanderungen 1990 bis 2009

Jahr	Zugezogene						
	insgesamt	darunter					
		weiblich	aus dem Umland	aus Sachsen ohne Umland	aus den neuen Bundesländern <sup>1)</sup>	aus den alten Bundesländern	aus dem Ausland <sup>2)</sup>
0	1	2	3	4	5	6	7
1990	11 471	4 905	3 670	2 079	3 440	539	1 743
1993	13 412	5 024	2 135	1 322	1 908	4 411	3 636
1995	19 802	6 282	3 378	1 930	2 209	5 505	6 780
1997	20 328	7 334	4 773	2 492	2 442	4 688	5 933
1998	19 302	8 270	5 399	2 765	2 533	4 407	4 198
1999	19 335	8 683	5 698	3 031	2 441	4 105	4 060
2000	21 344	10 144	6 353	3 735	3 184	4 724	3 348
2001	21 658	10 243	6 354	3 778	3 046	4 517	3 963
2002	20 969	10 095	5 975	3 648	2 894	4 434	4 018
2003	21 307	10 270	5 850	3 576	3 147	4 766	3 968
2004	22 028	10 509	5 793	3 760	3 607	4 805	4 063
2005	25 280	12 020	6 562	5 200	4 787	4 822	3 909
2006	27 634	13 439	7 148	6 168	5 273	5 057	3 988
2007	25 919	12 664	6 543	5 378	4 998	4 987	4 013
2008	26 944	12 966	6 859	5 565	5 053	5 021	4 446
2009	27 600	13 266	6 779	5 811	5 132	5 220	4 658

Jahr	Fortgezogene						
	insgesamt	darunter					
		weiblich	in das Umland	nach Sachsen ohne Umland	in die neuen Bundesländer <sup>1)</sup>	in die alten Bundesländer	in das Ausland <sup>2)</sup>
0	1	2	3	4	5	6	7
1990	20 993	9 316	2 758	1 040	2 786	11 550	2 859
1993	11 798	5 122	3 459	899	1 597	4 106	1 737
1995	19 949	7 408	8 013	1 333	1 826	3 946	4 831
1997	24 789	9 438	10 673	1 659	1 829	4 390	6 238
1998	23 258	9 592	9 648	1 461	1 949	4 834	5 366
1999	19 999	8 786	7 804	1 528	1 972	5 255	3 440
2000	19 766	9 032	6 785	1 788	1 999	6 114	3 080
2001	20 287	9 292	6 161	1 628	2 421	7 214	2 863
2002	18 551	8 921	5 654	1 752	2 314	6 474	2 357
2003	17 540	8 552	5 522	1 937	2 207	5 678	2 196
2004	18 197	8 765	5 820	2 062	2 341	5 574	2 400
2005	17 460	8 365	5 274	2 088	2 448	5 237	2 413
2006	18 229	8 910	5 002	2 316	2 751	5 385	2 775
2007	20 487	9 757	5 349	2 600	2 886	5 628	4 024
2008	22 569	10 949	5 521	2 841	3 463	6 062	4 682
2009	23 374	11 188	5 520	2 974	3 822	5 720	5 338

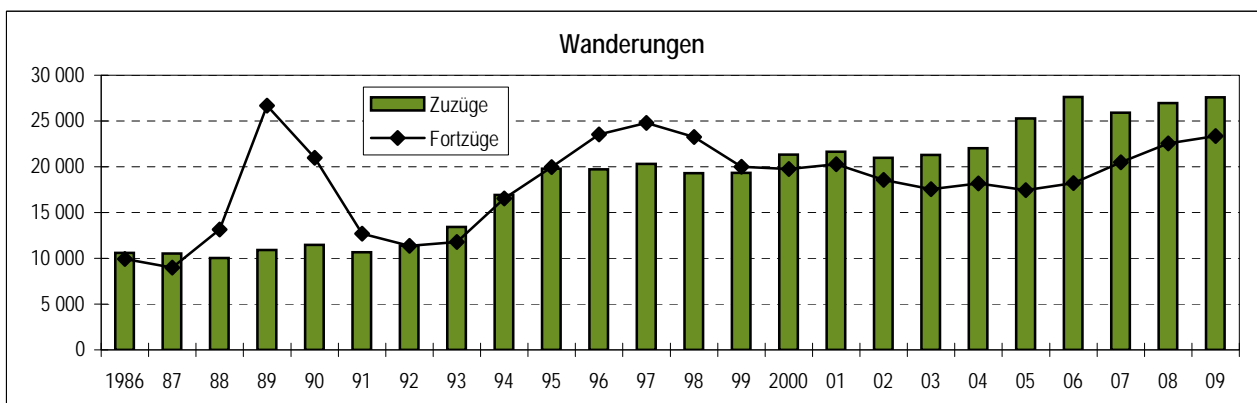

# Wanderungssaldi 1990 bis 2009

Jahr	Wanderungssaldi						
	insgesamt	darunter					
		weiblich	Umland	Sachsen ohne Umland	neue Bundesländer <sup>1)</sup>	alte Bundesländer	Ausland <sup>2)</sup>
0	1	2	3	4	5	6	7
1990	-9 522	-4 411	912	1 039	654	-11 011	-1 116
1993	1 614	- 98	-1 324	423	311	305	1 899
1995	- 147	-1 126	-4 635	597	383	1 559	1 949
1996	-3 817	-1 956	-6 304	802	541	950	194
1997	-4 461	-2 104	-5 900	833	613	298	- 305
1998	-3 956	-1 322	-4 249	1 304	584	- 427	-1 168
1999	- 664	- 103	-2 106	1 503	469	-1 150	620
2000	1 578	1 112	- 432	1 947	1 185	-1 390	268
2001	1 371	951	193	2 150	625	-2 697	1 100
2002	2 418	1 174	321	1 896	580	-2 040	1 661
2003	3 767	1 718	328	1 639	940	- 912	1 772
2004	3 831	1 744	- 27	1 698	1 266	- 769	1 663
2005	7 820	3 655	1 288	3 112	2 339	- 415	1 496
2006	9 405	4 529	2 146	3 852	2 522	- 328	1 213
2007	5 432	2 907	1 194	2 778	2 112	- 641	- 11
2008	4 375	2 017	1 338	2 724	1 590	-1 041	- 236
2009	4 226	2 078	1 259	2 837	1 310	- 500	- 680

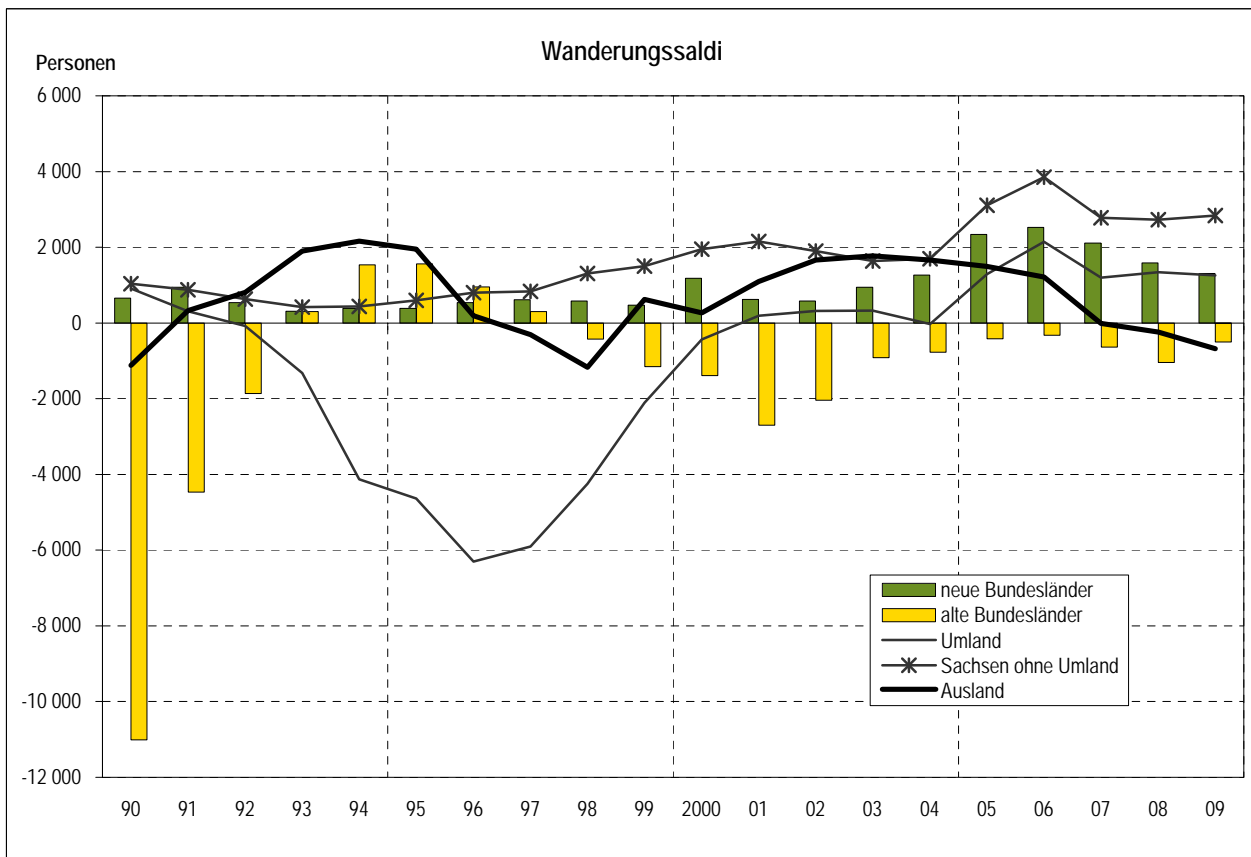

Anmerkungen: <sup>1)</sup> neue Bundesländer ohne Sachsen mit Berlin

<sup>2)</sup> einschließlich unbekannt

Umland: Kreise Meißen, Sächsische Schweiz-Osterzgebirge, Bautzen (nur westlicher Teil), Mittelsachsen (nur südöstlicher Teil)

Stand: Gebietsstand: 31.12.2009

Quelle: Statistisches Landesamt

# Wanderungen 2009

0	Wanderungen			
	insgesamt	darunter weiblich	ausländisch	
			insgesamt	darunter weiblich
1	2	3	4	
<b>zugezogene Personen insgesamt</b>	<b>27 600</b>	<b>13 266</b>	<b>5 343</b>	<b>2 250</b>
davon aus dem Ausland	4 658	1 923	4 033	1 657
aus den alten Bundesländern	5 220	2 526	501	233
aus den neuen Bundesländern <sup>1)</sup>	5 132	2 532	254	120
aus Sachsen (ohne Umland Dresden)	5 811	2 849	319	123
aus dem fernen Umland	2 945	1 501	109	48
aus dem nahen Umland	3 834	1 935	127	69
<b>fortgezogene Personen insgesamt</b>	<b>23 374</b>	<b>11 188</b>	<b>5 523</b>	<b>2 323</b>
davon in das Ausland	5 338	2 236	4 159	1 694
in die alten Bundesländer	5 720	2 772	784	377
in die neuen Bundesländer <sup>1)</sup>	3 822	1 945	261	114
nach Sachsen (ohne Umland Dresden)	2 974	1 462	124	58
in das ferne Umland	1 594	824	56	24
in das nahe Umland	3 926	1 949	139	56
<b>Wanderungssaldo insgesamt</b>	<b>4 226</b>	<b>2 078</b>	<b>- 180</b>	<b>- 73</b>
davon Ausland	- 680	- 313	- 126	- 37
alte Bundesländer	- 500	- 246	- 283	- 144
neue Bundesländer <sup>1)</sup>	1 310	587	- 7	6
Sachsen (ohne Umland Dresden)	2 837	1 387	195	65
fernes Umland	1 351	677	53	24
nahes Umland	- 92	- 14	- 12	13
<b>umgezogene Personen insgesamt</b>	<b>44 571</b>	<b>20 380</b>	<b>3 551</b>	<b>1 592</b>

Anmerkung: <sup>1)</sup> neue Bundesländer ohne Sachsen mit Berlin

Quellen: Statistisches Landesamt (Zuzüge, Fortzüge);  
 Einwohner- und Standesamt (Umzüge: vorläufige Daten);  
 Kommunale Statistikstelle

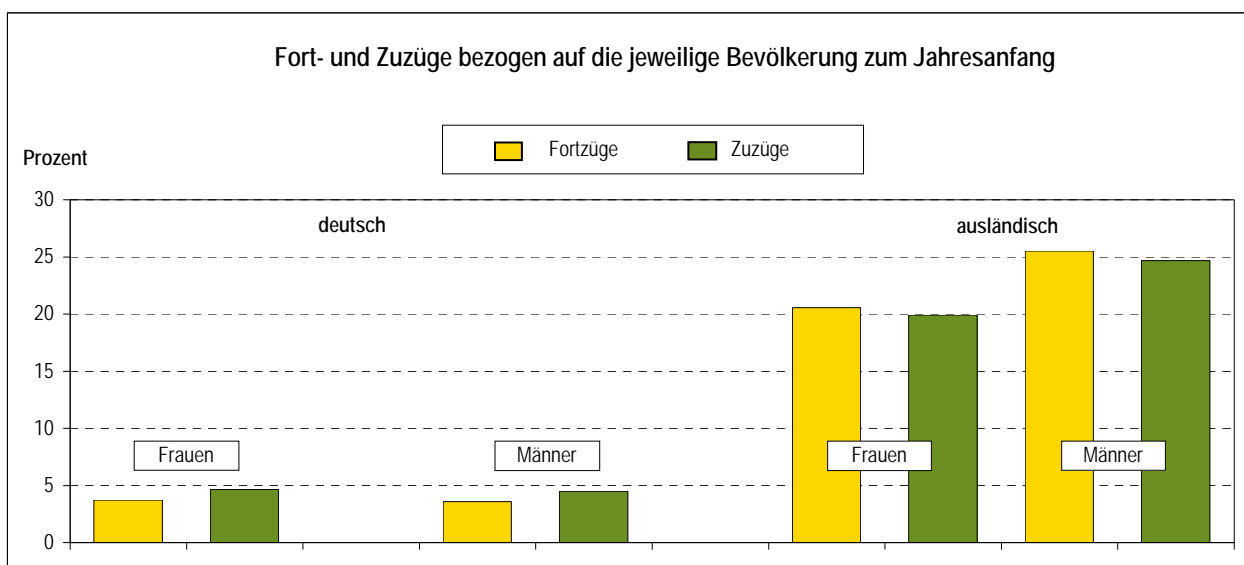

## Zugezogene nach 9 Altersgruppen 1990 bis 2009

Jahr	insgesamt	darunter weiblich	davon im Alter von ... bis ... Jahren								
			0-2	3-5	6-14	15-17	18-24	25-44	45-59	60-64	65 und älter
0	1	2	3	4	5	6	7	8	9	10	11
<b>absolut</b>											
1990	11 471	4 905	653	437	856	229	2 962	5 011	768	113	442
1993	13 412	5 024	327	388	789	344	3 029	6 704	1 203	132	496
1995	19 802	6 282	342	382	828	365	3 880	10 997	2 026	171	811
1997	20 328	7 334	405	358	1 050	372	4 125	10 405	2 138	352	1 123
1998	19 302	8 270	479	384	1 073	389	4 421	9 211	1 806	420	1 119
1999	19 335	8 683	563	423	1 025	415	5 006	8 978	1 603	365	957
2000	21 344	10 144	537	455	1 006	401	6 781	9 211	1 529	402	1 022
2001	21 658	10 243	558	448	936	435	6 947	9 388	1 459	447	1 040
2002	20 969	10 095	551	418	851	417	6 956	8 867	1 397	397	1 115
2003	21 307	10 270	539	460	861	401	7 305	9 012	1 431	373	925
2004	22 028	10 509	526	461	770	401	7 513	9 671	1 390	368	928
2005	25 280	12 020	552	422	683	439	10 220	10 279	1 343	361	981
2006	27 634	13 439	588	458	691	431	11 310	11 259	1 568	355	974
2007	25 919	12 664	602	455	741	346	10 261	10 593	1 551	332	1 038
2008	26 944	12 966	640	464	792	291	10 816	10 850	1 703	329	1 059
2009	27 600	13 266	591	459	741	288	11 377	10 952	1 839	290	1 063
<b>zur Bevölkerung am Jahresanfang in Prozent</b>											
1990	2,2	1,8	3,4	2,2	1,4	1,4	5,7	3,5	0,7	0,4	0,6
1993	2,7	1,9	2,9	2,1	1,3	2,0	7,0	4,6	1,1	0,5	0,6
1995	4,0	2,4	4,4	2,7	1,5	1,9	9,3	7,3	1,9	0,6	1,0
1997	4,2	2,9	4,9	4,3	2,0	1,9	9,8	7,0	2,1	1,2	1,4
1998	4,0	3,3	5,2	5,1	2,2	2,1	10,4	6,3	1,8	1,3	1,4
1999	4,0	3,5	5,6	5,6	2,3	2,3	11,5	6,3	1,6	1,1	1,2
2000	4,5	4,1	5,0	5,7	2,5	2,3	15,0	6,5	1,6	1,1	1,2
2001	4,5	4,1	4,8	5,0	2,6	2,5	14,6	6,7	1,6	1,2	1,2
2002	4,4	4,1	4,6	4,3	2,5	2,5	14,2	6,3	1,5	1,0	1,3
2003	4,4	4,1	4,4	4,4	2,8	2,4	14,8	6,3	1,6	1,0	1,0
2004	4,6	4,2	4,2	4,1	2,7	2,4	15,0	6,7	1,6	1,0	1,0
2005	5,2	4,8	4,2	3,6	2,5	2,8	20,3	7,0	1,5	1,0	1,0
2006	5,6	5,3	4,3	3,8	2,6	2,8	21,1	7,5	1,8	1,1	1,0
2007	5,1	4,9	4,3	3,7	2,7	2,7	18,1	6,9	1,7	1,2	1,0
2008	5,3	5,0	4,3	3,6	2,8	2,8	19,0	7,1	1,8	1,2	1,0
2009	5,4	5,1	3,8	3,5	2,5	3,5	19,9	7,1	1,9	1,2	0,9

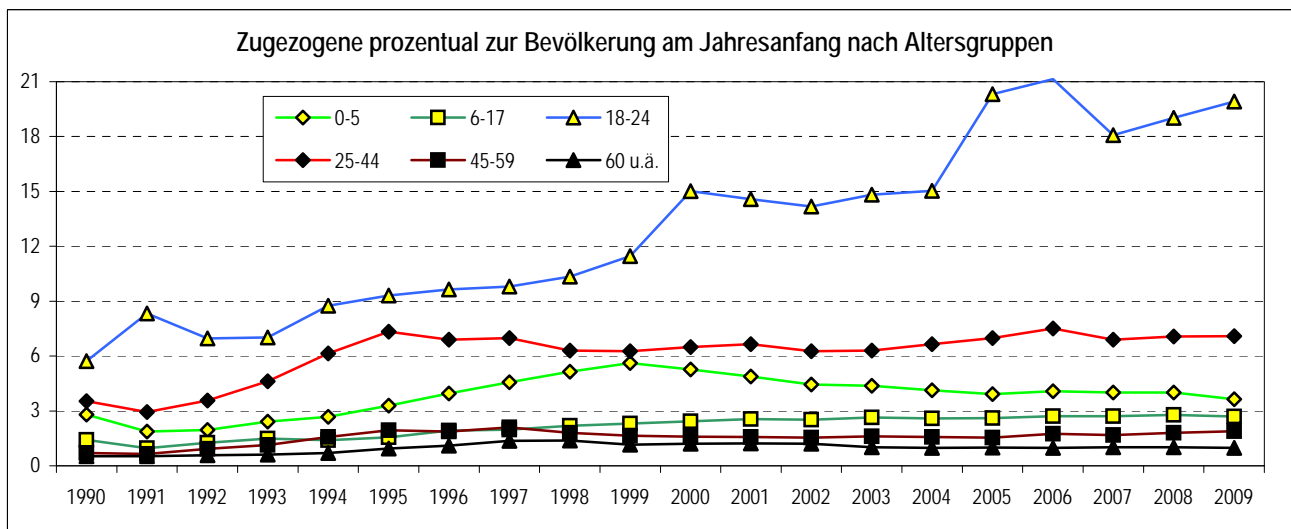

Stand: Gebietsstand: 01.01.2010

Quellen: Statistisches Landesamt; Kommunale Statistikstelle

# Fortgezogene nach 9 Altersgruppen 1990 bis 2009

Jahr	insgesamt	darunter weiblich	davon im Alter von ... bis ... Jahren								
			0-2	3-5	6-14	15-17	18-24	25-44	45-59	60-64	65 und älter
0	1	2	3	4	5	6	7	8	9	10	11
<b>absolut</b>											
1990	20 993	9 316	816	963	2 074	459	5 613	8 679	1 497	242	650
1993	11 798	5 122	287	470	1 181	418	2 387	5 091	1 113	196	655
1995	19 949	7 408	353	495	1 774	530	2 891	10 014	2 468	376	1 048
1997	24 789	9 438	502	459	2 136	786	3 640	12 178	3 358	507	1 223
1998	23 258	9 592	575	498	1 900	691	3 881	11 240	2 878	471	1 124
1999	19 999	8 786	563	463	1 504	581	3 930	9 296	2 166	424	1 072
2000	19 766	9 032	607	508	1 268	505	4 293	9 258	2 029	406	892
2001	20 287	9 292	660	629	1 132	475	4 740	9 539	1 879	385	848
2002	18 551	8 921	607	526	1 004	415	4 680	8 731	1 571	288	729
2003	17 540	8 552	579	552	906	342	4 440	8 385	1 332	291	713
2004	18 197	8 765	626	565	806	328	4 696	8 698	1 419	297	762
2005	17 460	8 365	633	516	708	295	4 425	8 623	1 297	260	703
2006	18 229	8 910	594	522	690	255	4 880	8 961	1 353	222	752
2007	20 487	9 757	644	546	763	236	5 346	10 399	1 529	229	795
2008	22 569	10 949	755	627	819	239	5 757	11 597	1 691	223	861
2009	23 374	11 188	784	606	911	177	5 896	12 067	1 815	230	888
<b>zur Bevölkerung am Jahresanfang in Prozent</b>											
1990	4,0	3,3	4,3	4,8	3,5	2,7	10,8	6,1	1,4	0,9	0,8
1993	2,3	1,9	2,5	2,6	2,0	2,4	5,5	3,5	1,1	0,8	0,8
1995	4,0	2,8	4,5	3,5	3,1	2,7	6,9	6,7	2,4	1,4	1,3
1997	5,1	3,7	6,0	5,5	4,1	4,1	8,6	8,2	3,3	1,7	1,5
1998	4,8	3,8	6,3	6,6	3,9	3,7	9,1	7,7	2,9	1,5	1,4
1999	4,2	3,5	5,6	6,1	3,4	3,2	9,0	6,5	2,2	1,3	1,3
2000	4,1	3,7	5,6	6,3	3,1	2,9	9,5	6,5	2,1	1,2	1,1
2001	4,2	3,8	5,7	7,0	3,1	2,8	9,9	6,8	2,0	1,0	1,0
2002	3,9	3,6	5,0	5,4	3,0	2,5	9,5	6,2	1,7	0,8	0,8
2003	3,7	3,4	4,7	5,3	2,9	2,0	9,0	5,9	1,5	0,8	0,8
2004	3,8	3,5	5,0	5,0	2,8	2,0	9,4	6,0	1,6	0,8	0,8
2005	3,6	3,3	4,8	4,4	2,6	1,8	8,8	5,9	1,5	0,7	0,7
2006	3,7	3,5	4,4	4,4	2,6	1,7	9,1	6,0	1,5	0,7	0,7
2007	4,1	3,8	4,6	4,4	2,8	1,8	9,4	6,8	1,6	0,8	0,7
2008	4,4	4,2	5,1	4,9	2,9	2,3	10,1	7,6	1,8	0,8	0,8
2009	4,6	4,3	5,0	4,6	3,0	2,2	10,3	7,8	1,9	0,9	0,8

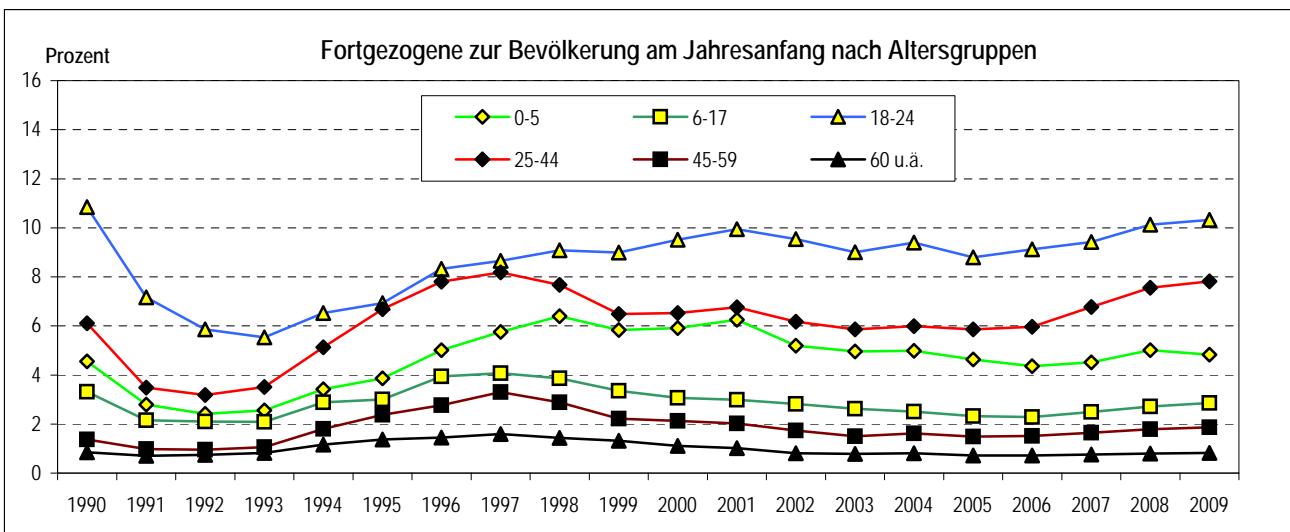

Stand: Gebietsstand: 01.01.2010  
 Quellen: Statistisches Landesamt; Kommunale Statistikstelle



# Wanderungssaldo nach 9 Altersgruppen 1990 bis 2009

Jahr	insgesamt	darunter weiblich	davon im Alter von ... bis ... Jahren								
			0-2	3-5	6-14	15-17	18-24	25-44	45-59	60-64	65 und älter
0	1	2	3	4	5	6	7	8	9	10	11
<b>absolut</b>											
1990	-9 522	-4 411	- 163	- 526	-1 218	- 230	-2 651	-3 668	- 729	- 129	- 208
1993	1 614	- 98	40	- 82	- 392	- 74	642	1 613	90	- 64	- 159
1995	- 147	-1 126	- 11	- 113	- 946	- 165	989	983	- 442	- 205	- 237
1997	-4 461	-2 104	- 97	- 101	-1 086	- 414	485	-1 773	-1 220	- 155	- 100
1998	-3 956	-1 322	- 96	- 114	- 827	- 302	540	-2 029	-1 072	- 51	- 5
1999	- 664	- 103	0	- 40	- 479	- 166	1 076	- 318	- 563	- 59	- 115
2000	1 578	1 112	- 70	- 53	- 262	- 104	2 488	- 47	- 500	- 4	130
2001	1 371	951	- 102	- 181	- 196	- 40	2 207	- 151	- 420	62	192
2002	2 418	1 174	- 56	- 108	- 153	2	2 276	136	- 174	109	386
2003	3 767	1 718	- 40	- 92	- 45	59	2 865	627	99	82	212
2004	3 831	1 744	- 100	- 104	- 36	73	2 817	973	- 29	71	166
2005	7 820	3 655	- 81	- 94	- 25	144	5 795	1 656	46	101	278
2006	9 405	4 529	- 6	- 64	1	176	6 430	2 298	215	133	222
2007	5 432	2 907	- 42	- 91	- 22	110	4 915	194	22	103	243
2008	4 375	2 017	- 115	- 163	- 27	52	5 059	- 747	12	106	198
2009	4 226	2 078	- 193	- 147	- 170	111	5 481	-1 115	24	60	175
<b>zur Bevölkerung am Jahresanfang in Prozent</b>											
1990	-1,8	-1,6	-0,9	-2,6	-2,0	-1,4	-5,1	-2,6	-0,7	-0,5	-0,3
1994	0,1	-0,4	0,0	-1,1	-1,6	-1,1	2,2	1,0	-0,2	-0,8	-0,4
1995	0,0	-0,4	-0,1	-0,8	-1,7	-0,8	2,4	0,7	-0,4	-0,8	-0,3
1997	-0,9	-0,8	-1,2	-1,2	-2,1	-2,1	1,2	-1,2	-1,2	-0,5	-0,1
1998	-0,8	-0,5	-1,0	-1,5	-1,7	-1,6	1,3	-1,4	-1,1	-0,2	0,0
1999	-0,1	0,0	0,0	-0,5	-1,1	-0,9	2,5	-0,2	-0,6	-0,2	-0,1
2000	0,3	0,5	-0,6	-0,7	-0,6	-0,6	5,5	0,0	-0,5	0,0	0,2
2001	0,3	0,4	-0,9	-2,0	-0,5	-0,2	4,6	-0,1	-0,5	0,2	0,2
2002	0,5	0,5	-0,5	-1,1	-0,5	0,0	4,6	0,1	-0,2	0,3	0,4
2003	0,8	0,7	-0,3	-0,9	-0,1	0,4	5,8	0,4	0,1	0,2	0,2
2004	0,8	0,7	-0,8	-0,9	-0,1	0,4	5,6	0,7	0,0	0,2	0,2
2005	1,6	1,5	-0,6	-0,8	-0,1	0,9	11,5	1,1	0,1	0,3	0,3
2006	1,9	1,8	0,0	-0,5	0,0	1,2	12,0	1,5	0,2	0,4	0,2
2007	1,1	1,1	-0,3	-0,7	-0,1	0,9	8,7	0,1	0,0	0,4	0,2
2008	0,9	0,8	-0,8	-1,3	-0,1	0,5	8,9	-0,5	0,0	0,4	0,2
2009	0,8	0,8	-1,2	-1,1	-0,6	1,4	9,6	-0,7	0,0	0,2	0,2

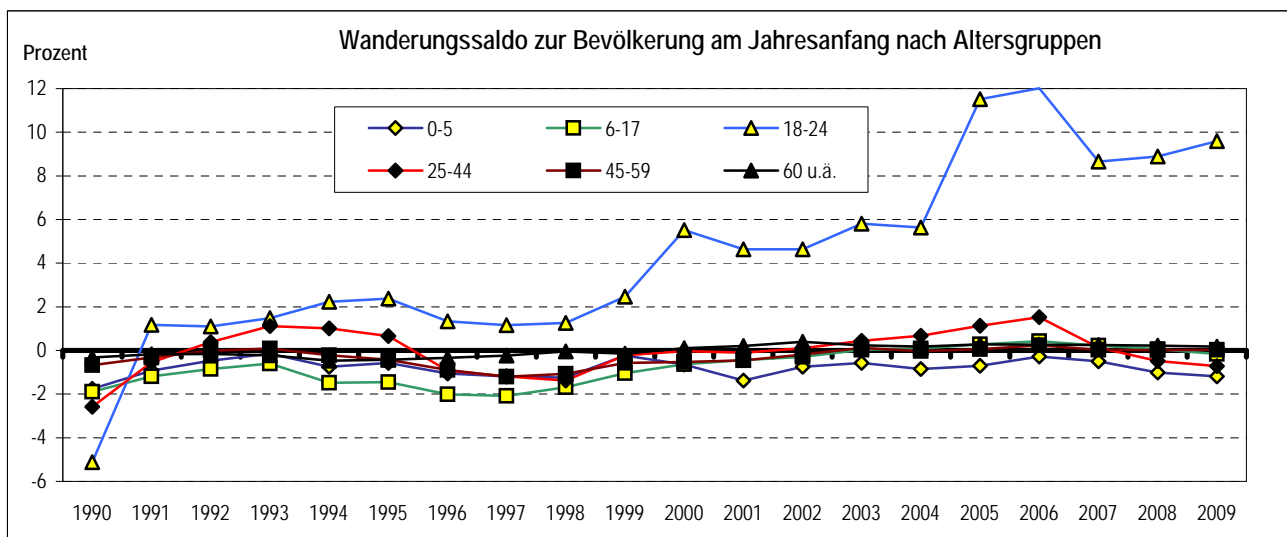

Stand: Gebietsstand: 01.01.2010

Quellen: Statistisches Landesamt; Kommunale Statistikstelle

## Zugezogene nach 9 Altersgruppen und nach Herkunftsgebieten 1990 bis 2009

Jahr	insgesamt	darunter weiblich	davon im Alter von ... bis ... Jahren								
			0-2	3-5	6-14	15-17	18-24	25-44	45-59	60-64	65 und älter
0	1	2	3	4	5	6	7	8	9	10	11
<b>Umland</b>											
1990	3 670	1 770	257	146	328	112	1 007	1 358	237	40	185
1995	3 378	1 654	75	93	266	114	792	1 404	307	42	285
2000	6 353	3 285	164	148	413	147	1 996	2 479	518	112	376
2005	6 562	3 301	152	130	188	184	2 407	2 589	452	91	369
2006	7 148	3 630	165	139	229	178	2 699	2 770	543	79	346
2007	6 543	3 320	143	115	236	118	2 384	2 551	557	76	363
2008	6 859	3 427	147	120	230	100	2 604	2 604	586	99	369
2009	6 779	3 436	146	130	247	103	2 556	2 523	594	79	401
<b>aus Sachsen (ohne Umland)</b>											
1990	2 079	959	120	93	174	26	530	905	91	16	124
1995	1 930	925	26	41	106	78	565	826	107	20	161
2000	3 735	1 883	72	61	154	69	1 427	1 489	203	85	175
2005	5 200	2 520	93	57	82	79	2 624	1 953	168	29	115
2006	6 168	3 090	92	73	107	110	3 084	2 321	208	37	136
2007	5 378	2 683	88	66	88	78	2 638	2 026	219	33	142
2008	5 565	2 795	97	79	122	58	2 749	2 027	261	38	134
2009	5 811	2 849	91	81	115	58	2 921	2 097	278	35	135
<b>aus den neuen Bundesländern (ohne Sachsen mit Berlin)</b>											
1990	3 440	1 593	233	161	259	67	871	1 537	195	22	95
1995	2 209	918	48	62	108	53	443	1 195	129	30	141
2000	3 184	1 524	85	75	130	40	1 043	1 428	149	58	176
2005	4 787	2 257	79	50	85	49	2 265	1 858	159	58	184
2006	5 273	2 541	101	60	74	58	2 516	2 050	186	61	167
2007	4 998	2 442	94	79	92	34	2 386	1 902	171	49	191
2008	5 053	2 366	91	61	108	36	2 512	1 793	211	48	193
2009	5 132	2 532	86	61	79	34	2 637	1 802	188	34	211
<b>aus den alten Bundesländern (ohne Berlin)</b>											
1990	539	156	11	8	14	5	168	258	63	8	4
1995	5 505	2 088	143	153	246	66	939	3 221	501	42	194
2000	4 724	2 091	141	107	192	87	1 181	2 218	408	121	269
2005	4 822	2 211	133	110	181	68	1 387	2 211	332	143	257
2006	5 057	2 347	147	116	162	41	1 480	2 309	380	147	275
2007	4 987	2 364	140	115	186	50	1 418	2 312	361	134	271
2008	5 021	2 440	162	125	167	37	1 496	2 259	367	101	307
2009	5 220	2 526	169	112	184	32	1 643	2 310	397	103	270
<b>aus dem Ausland</b>											
1990	1 743	427	32	29	81	19	386	953	182	27	34
1995	6 780	697	50	33	102	54	1 141	4 351	982	37	30
2000	3 348	1 361	75	64	117	58	1 134	1 597	251	26	26
2005	3 909	1 731	95	75	147	59	1 537	1 668	232	40	56
2006	3 988	1 831	83	70	119	44	1 531	1 809	251	31	50
2007	4 013	1 855	137	80	139	66	1 435	1 802	243	40	71
2008	4 446	1 938	143	79	165	60	1 455	2 167	278	43	56
2009	4 658	1 923	99	75	116	61	1 620	2 220	382	39	46

Stand: Gebietsstand: 01.01.2010  
 Quellen: Statistisches Landesamt;  
 Kommunale Statistikstelle

## Fortgezogene nach 9 Altersgruppen und nach Zielgebieten 1990 bis 2009

Jahr	insgesamt	darunter weiblich	davon im Alter von ... bis ... Jahren								
			0-2	3-5	6-14	15-17	18-24	25-44	45-59	60-64	65 und älter
0	1	2	3	4	5	6	7	8	9	10	11
<b>Umland</b>											
1990	2 758	1 304	191	161	295	69	543	1 069	219	36	175
1995	8 013	3 847	186	292	1 190	292	903	3 387	997	210	556
2000	6 785	3 388	248	231	629	244	1 112	2 757	861	208	495
2005	5 274	2 619	299	217	282	135	937	2 421	541	121	321
2006	5 002	2 516	277	209	234	93	901	2 343	526	81	338
2007	5 349	2 718	252	220	294	75	961	2 459	605	86	397
2008	5 521	2 826	293	224	269	68	993	2 547	624	83	420
2009	5 520	2 773	277	203	303	51	1 022	2 502	636	84	442
<b>nach Sachsen (ohne Umland)</b>											
1990	1 040	477	74	47	110	34	254	407	56	11	47
1995	1 333	592	26	38	115	24	342	523	116	31	118
2000	1 788	903	69	41	77	36	476	794	156	41	98
2005	2 088	996	68	44	67	36	636	1 027	112	20	78
2006	2 316	1 124	75	53	71	37	803	1 046	122	23	86
2007	2 600	1 269	68	55	53	29	970	1 180	135	28	82
2008	2 841	1 416	87	57	68	18	1 000	1 359	161	24	67
2009	2 974	1 462	101	50	70	13	1 093	1 376	159	22	90
<b>in die neuen Bundesländer (ohne Sachsen mit Berlin)</b>											
1990	2 786	1 362	188	160	239	37	666	1 150	177	26	143
1995	1 826	802	35	43	115	31	367	879	154	34	168
2000	1 999	970	62	42	87	35	466	996	125	51	135
2005	2 448	1 209	74	45	80	29	741	1 221	121	27	110
2006	2 751	1 426	65	50	79	18	969	1 267	144	32	127
2007	2 886	1 420	86	48	68	23	998	1 404	129	23	107
2008	3 463	1 760	110	85	93	31	1 173	1 624	174	28	145
2009	3 822	1 945	129	90	99	30	1 258	1 879	180	23	134
<b>in die alten Bundesländer (ohne Berlin)</b>											
1990	11 550	5 326	342	572	1 350	314	3 306	4 309	918	157	282
1995	3 946	1 789	96	101	315	165	813	1 824	357	84	191
2000	6 114	2 859	185	145	360	153	1 615	2 945	504	76	131
2005	5 237	2 480	146	144	183	70	1 474	2 667	343	62	148
2006	5 385	2 620	120	133	175	75	1 544	2 768	346	60	164
2007	5 628	2 678	164	148	208	60	1 469	3 020	351	47	161
2008	6 062	2 885	174	173	210	70	1 546	3 296	387	45	161
2009	5 720	2 772	180	174	257	39	1 368	3 107	369	57	169
<b>in das Ausland</b>											
1990	2 859	847	21	23	80	5	844	1 744	127	12	3
1995	4 831	378	10	21	39	18	466	3 401	844	17	15
2000	3 080	912	43	49	115	37	624	1 766	383	30	33
2005	2 413	1 061	46	66	96	25	637	1 287	180	30	46
2006	2 775	1 224	57	77	131	32	663	1 537	215	26	37
2007	4 024	1 672	74	75	140	49	948	2 336	309	45	48
2008	4 682	2 062	91	88	179	52	1 045	2 771	345	43	68
2009	5 338	2 236	97	89	182	44	1 155	3 203	471	44	53

Stand: Gebietsstand: 01.01.2010

Quellen: Statistisches Landesamt;  
Kommunale Statistikstelle

## Wanderungssaldo nach 9 Altersgruppen und nach Gebieten 1990 bis 2009

Jahr	insgesamt	darunter weiblich	davon im Alter von ... bis ... Jahren								
			0-2	3-5	6-14	15-17	18-24	25-44	45-59	60-64	65 und älter
0	1	2	3	4	5	6	7	8	9	10	11
<b>Umland</b>											
1990	912	466	66	- 15	33	43	464	289	18	4	10
1995	-4 635	-2 193	- 111	- 199	- 924	- 178	- 111	-1 983	- 690	- 168	- 271
2000	- 432	- 103	- 84	- 83	- 216	- 97	884	- 278	- 343	- 96	- 119
2005	1 288	682	- 147	- 87	- 94	49	1 470	168	- 89	- 30	48
2006	2 146	1 114	- 112	- 70	- 5	85	1 798	427	17	- 2	8
2007	1 194	602	- 109	- 105	- 58	43	1 423	92	- 48	- 10	- 34
2008	1 338	601	- 146	- 104	- 39	32	1 611	57	- 38	16	- 51
2009	1 259	663	- 131	- 73	- 56	52	1 534	21	- 42	- 5	- 41
<b>Sachsen (ohne Umland)</b>											
1990	1 039	482	46	46	64	- 8	276	498	35	5	77
1995	597	333	0	3	- 9	54	223	303	- 9	- 11	43
2000	1 947	980	3	20	77	33	951	695	47	44	77
2005	3 112	1 524	25	13	15	43	1 988	926	56	9	37
2006	3 852	1 966	17	20	36	73	2 281	1 275	86	14	50
2007	2 778	1 414	20	11	35	49	1 668	846	84	5	60
2008	2 724	1 379	10	22	54	40	1 749	668	100	14	67
2009	2 837	1 387	- 10	31	45	45	1 828	721	119	13	45
<b>neue Bundesländer (ohne Sachsen mit Berlin)</b>											
1990	654	231	45	1	20	30	205	387	18	- 4	- 48
1995	383	116	13	19	- 7	22	76	316	- 25	- 4	- 27
2000	1 185	554	23	33	43	5	577	432	24	7	41
2005	2 339	1 048	5	5	5	20	1 524	637	38	31	74
2006	2 522	1 115	36	10	- 5	40	1 547	783	42	29	40
2007	2 112	1 022	8	31	24	11	1 388	498	42	26	84
2008	1 590	606	- 19	- 24	15	5	1 339	169	37	20	48
2009	1 310	587	- 43	- 29	- 20	4	1 379	- 77	8	11	77
<b>alte Bundesländer (ohne Berlin)</b>											
1990	-11 011	-5 170	- 331	- 564	-1 336	- 309	-3 138	-4 051	- 855	- 149	- 278
1995	1 559	299	47	52	- 69	- 99	126	1 397	144	- 42	3
2000	-1 390	- 768	- 44	- 38	- 168	- 66	- 434	- 727	- 96	45	138
2005	- 415	- 269	- 13	- 34	- 2	- 2	- 87	- 456	- 11	81	109
2006	- 328	- 273	27	- 17	- 13	- 34	- 64	- 459	34	87	111
2007	- 641	- 314	- 24	- 33	- 22	- 10	- 51	- 708	10	87	110
2008	-1 041	- 445	- 12	- 48	- 43	- 33	- 50	-1 037	- 20	56	146
2009	- 500	- 246	- 11	- 62	- 73	- 7	275	- 797	28	46	101
<b>Ausland</b>											
1990	-1 116	- 420	11	6	1	14	- 458	- 791	55	15	31
1995	1 949	319	40	12	63	36	675	950	138	20	15
2000	268	449	32	15	2	21	510	- 169	- 132	- 4	- 7
2005	1 496	670	49	9	51	34	900	381	52	10	10
2006	1 213	607	26	- 7	- 12	12	868	272	36	5	13
2007	- 11	183	63	5	- 1	17	487	- 534	- 66	- 5	23
2008	- 236	- 124	52	- 9	- 14	8	410	- 604	- 67	-	- 12
2009	- 680	- 313	2	- 14	- 66	17	465	- 983	- 89	- 5	- 7

Stand: Gebietsstand: 01.01.2010  
 Quellen: Statistisches Landesamt;  
 Kommunale Statistikstelle

## Zu- und Fortgezogene bezüglich ausgewählter Gemeinden des Umlandes 1990 bis 2009

Gemeinde	Zugezogene						Fortgezogene						Wanderungssaldo					
	1990	1995	2000	2005	2008	2009	1990	1995	2000	2005	2008	2009	1990	1995	2000	2005	2008	2009
0	1	2	3	4	5	6	7	8	9	10	11	12	13	14	15	16	17	18
Arnsdorf b. Dresden	30	29	71	56	55	54	33	140	38	51	41	36	-3	-111	33	5	13	18
Bannewitz	90	118	267	253	228	252	75	537	646	309	260	273	15	-419	-379	-56	-8	-21
Coswig, Stadt	135	84	258	188	199	202	92	220	142	121	173	144	43	-136	116	67	29	58
Dippoldiswalde, Stadt	53	47	83	128	104	103	52	114	103	53	66	69	1	-67	-20	75	37	34
Dohna, Stadt	36	41	81	74	90	90	25	162	110	86	116	116	11	-121	-29	-12	-26	
Dürrröhrsdorf-Dittersbach	85	25	47	32	40	49	29	116	43	35	45	28	56	-91	4	-3	4	21
Freital, Stadt	421	295	661	609	566	556	298	662	902	653	664	664	123	-367	-241	-44	-108	-108
Großröhrsdorf, Stadt	16	23	90	71	74	74	13	157	47	37	41	37	3	-134	43	34	33	24
Heidenau, Stadt	180	162	244	242	260	225	128	235	262	226	232	241	52	-73	-18	16	-7	-16
Klipphausen	33	23	76	57	87	76	16	204	144	126	85	109	17	-181	-68	-69	-9	-33
Kreischa	42	32	71	103	105	83	22	134	189	95	95	76	20	-102	-118	8	-12	7
Meißen, Stadt	122	83	180	176	199	213	48	75	75	115	159	140	74	8	105	61	54	73
Moritzburg	74	67	116	121	131	150	65	164	195	173	179	153	9	-97	-79	-52	-29	-3
Müglitztal	3	5	45	19	24	37	13	97	46	25	29	23	-10	-92	-1	-6	8	14
Niederau	5	13	12	20	21	20	7	32	21	13	20	11	-2	-19	-9	7	-	9
Ottendorf-Okrilla	89	77	164	174	186	202	85	296	219	158	170	192	4	-219	-55	16	32	10
Pirna, Stadt	199	216	336	313	369	364	190	307	331	263	300	339	9	-91	5	50	64	25
Rabenau, Stadt	34	23	27	36	32	38	10	74	37	31	44	37	24	-51	-10	5	-6	-1
Radeberg, Stadt	143	163	246	281	321	284	162	545	344	218	285	288	-19	-382	-98	63	-1	-4
Radebeul, Stadt	382	666	675	524	553	595	430	671	779	770	717	746	-48	-5	-104	-246	-122	-151
Radeburg, Stadt	73	34	91	74	105	97	52	174	132	119	76	75	21	-140	-41	-45	21	22
Tharandt, Stadt	37	27	56	72	66	81	31	135	66	48	50	55	6	-108	-10	24	31	26
Wachau	23	12	65	42	77	39	23	143	54	49	24	27	-	-131	11	-7	15	12
Weinböhla	65	29	77	75	101	75	37	222	97	95	99	77	28	-193	-20	-20	-24	-2
Wilsdruff, Stadt	85	83	225	221	221	210	57	445	290	267	201	199	28	-362	-65	-46	9	11
<b>Gemeinden insgesamt</b>	<b>2 455</b>	<b>2 377</b>	<b>4 264</b>	<b>3 961</b>	<b>4 214</b>	<b>4 169</b>	<b>1 993</b>	<b>6 061</b>	<b>5 312</b>	<b>4 136</b>	<b>4 171</b>	<b>4 155</b>	<b>462</b>	<b>-3 684</b>	<b>-1 048</b>	<b>- 175</b>	<b>- 2</b>	<b>25</b>
Änderung zum Vorjahr	.	42,5 %	4,8 %	5,0 %	5,1 %	-1,1 %	.	18,6 %	-16,9 %	-8,2 %	3,0 %	-0,4%	.	-240	1 281	556	41	27

Stand: Gebietsstand: 01.01.2010  
 Quellen: Statistisches Landesamt;  
 Kommunale Statistikstelle

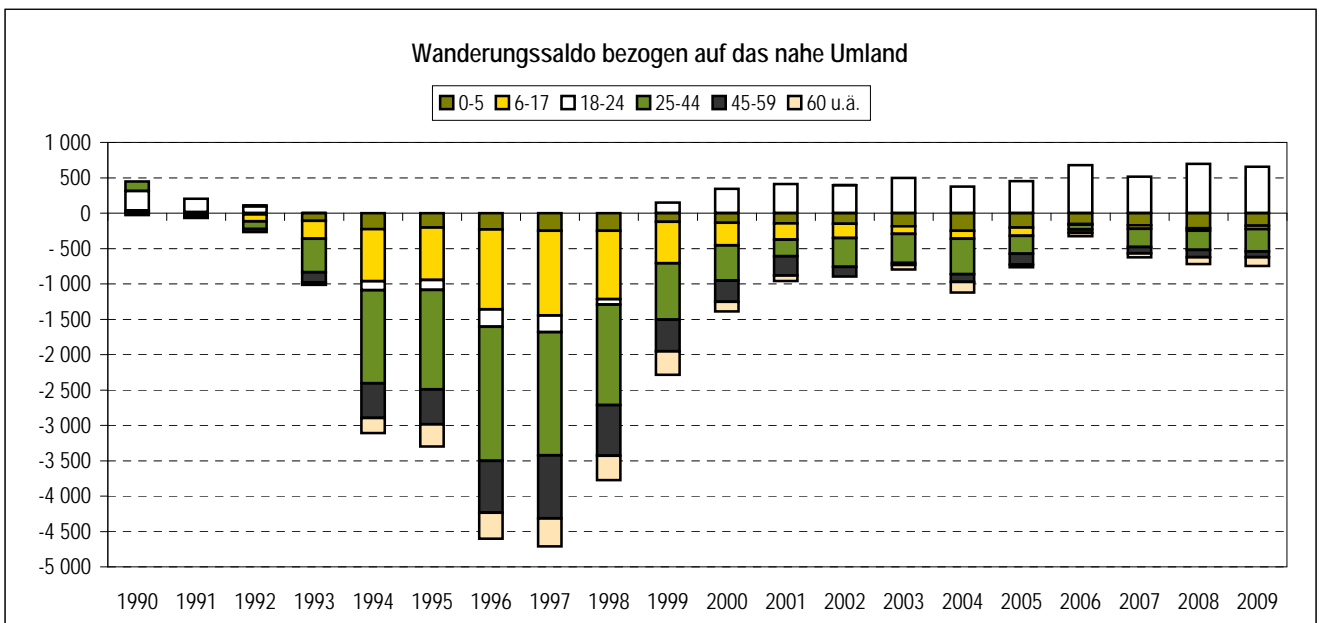
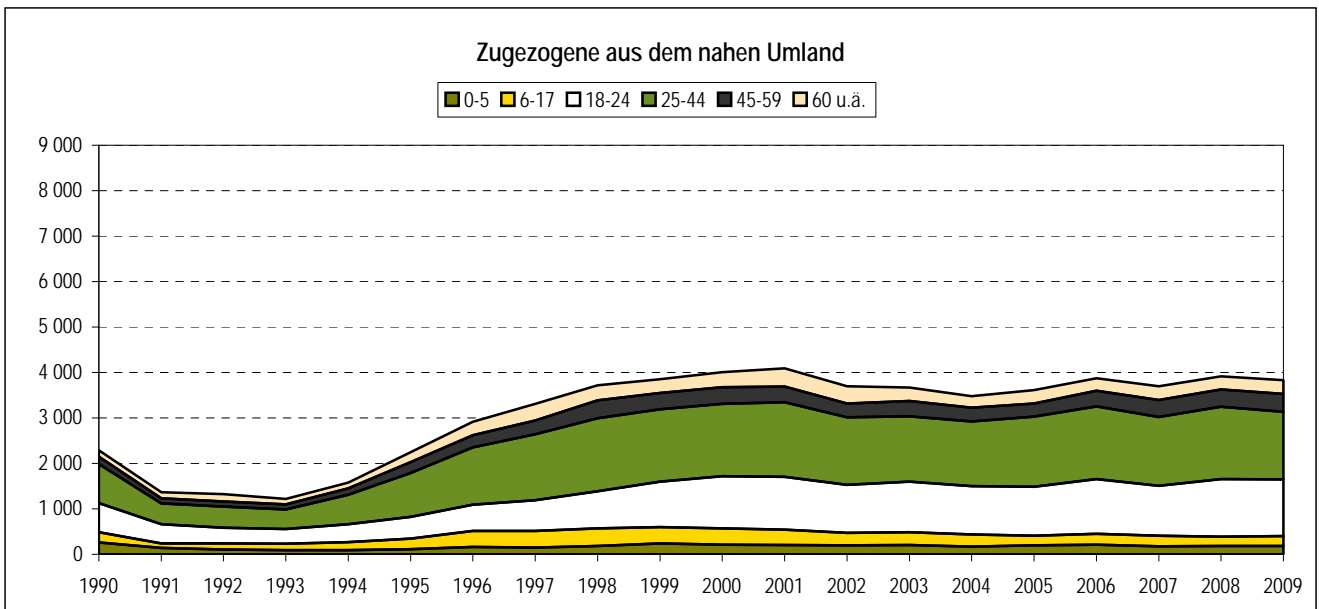
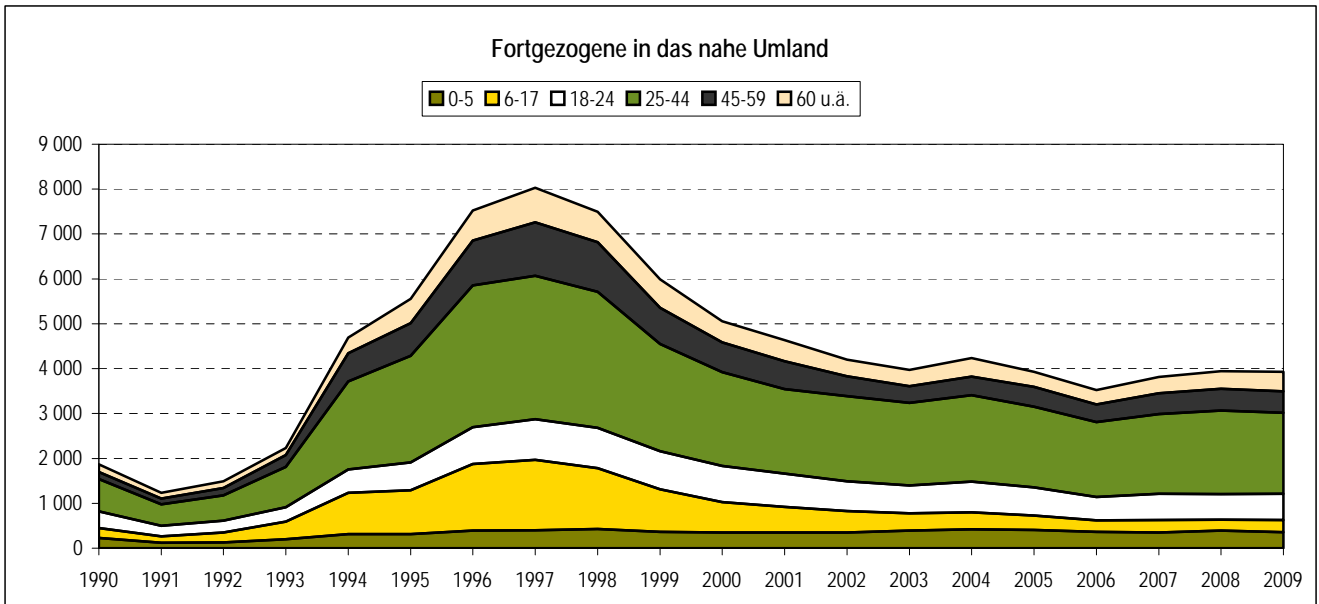

Anmerkung: nahe Umland - angrenzende Gemeinden einschließlich Meißen, Weinböhla, Coswig

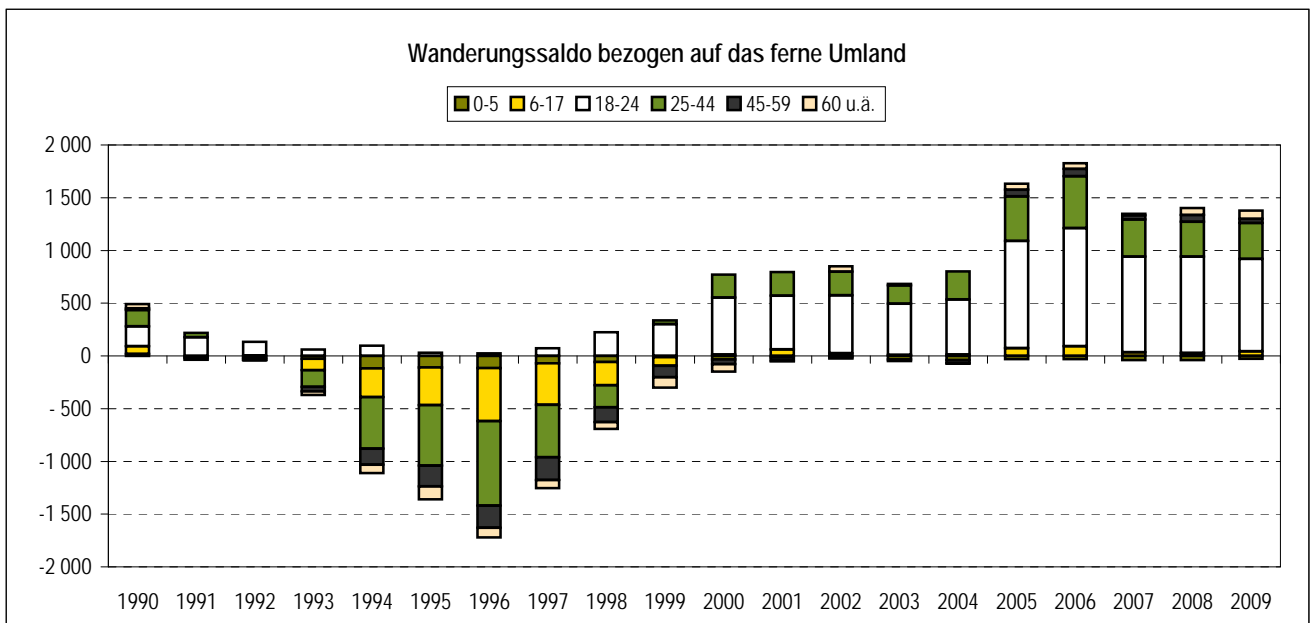
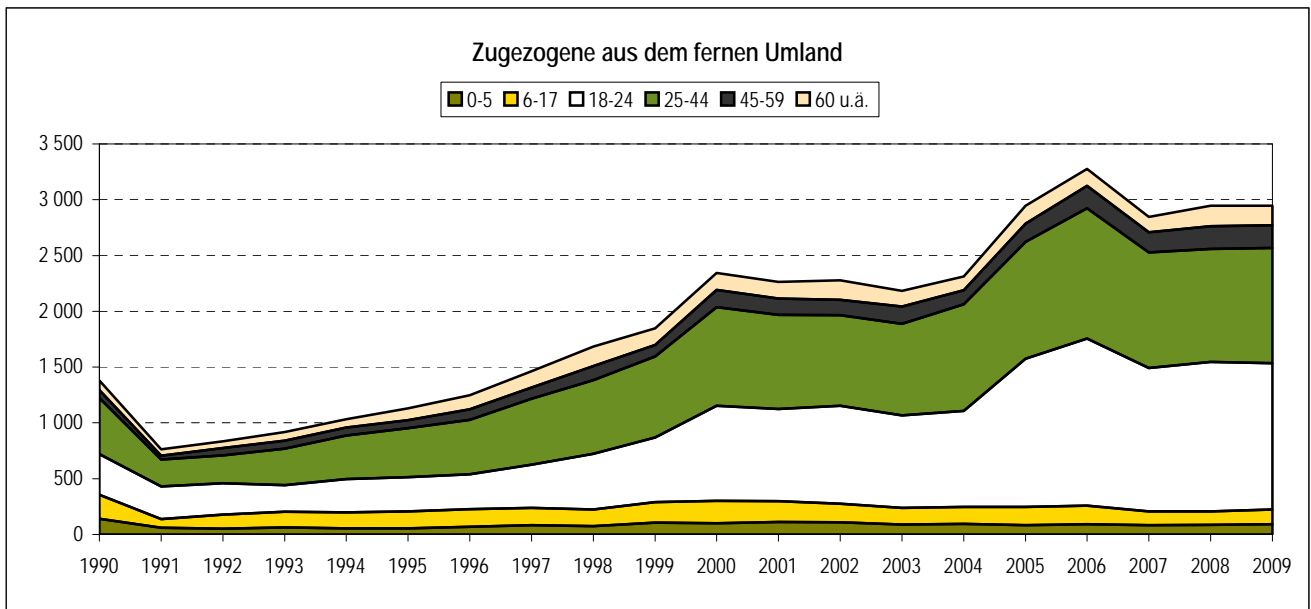
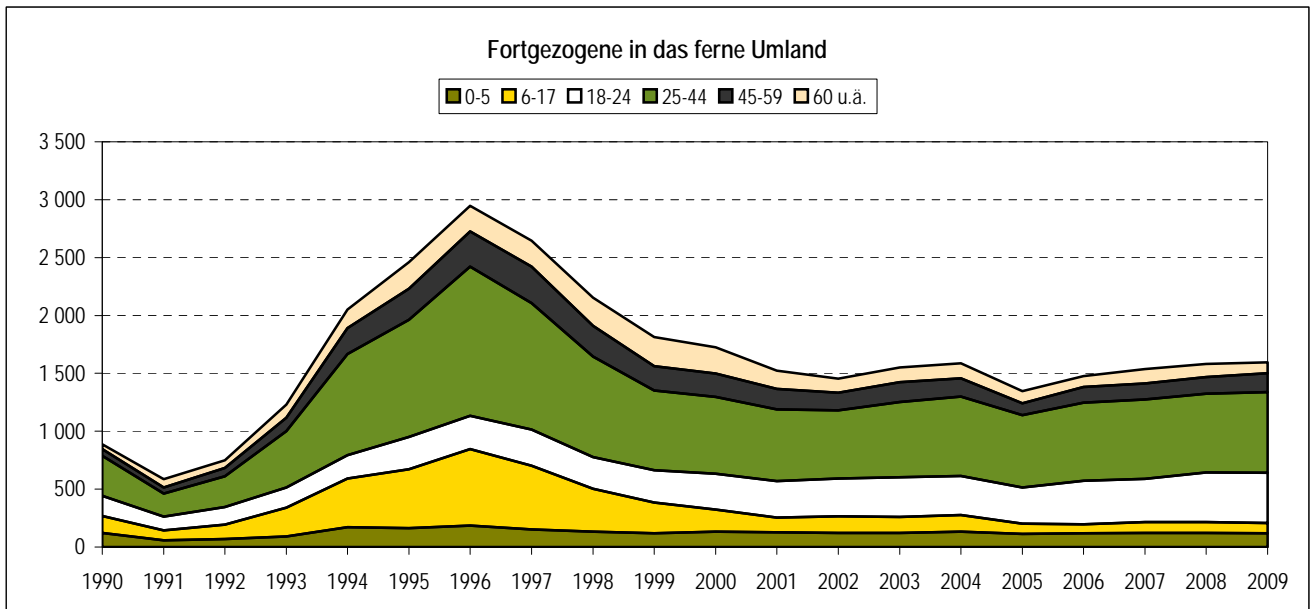

Anmerkung: fernes Umland - ohne nahes Umland

Fortgezogene nach Sachsen (ohne Umland)

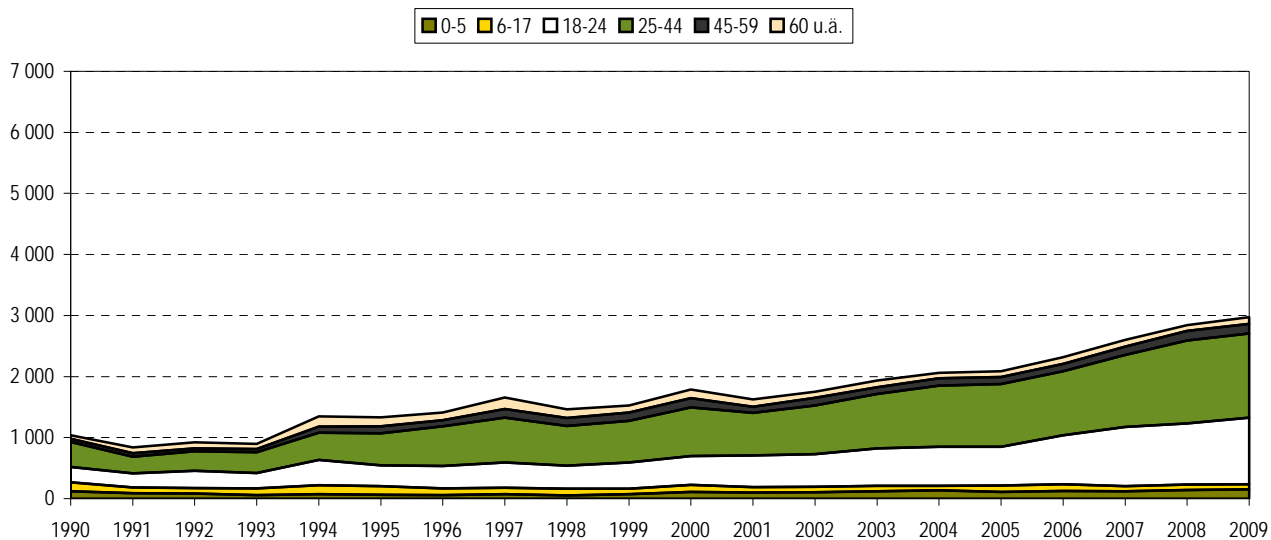

Zugezogene aus Sachsen (ohne Umland)

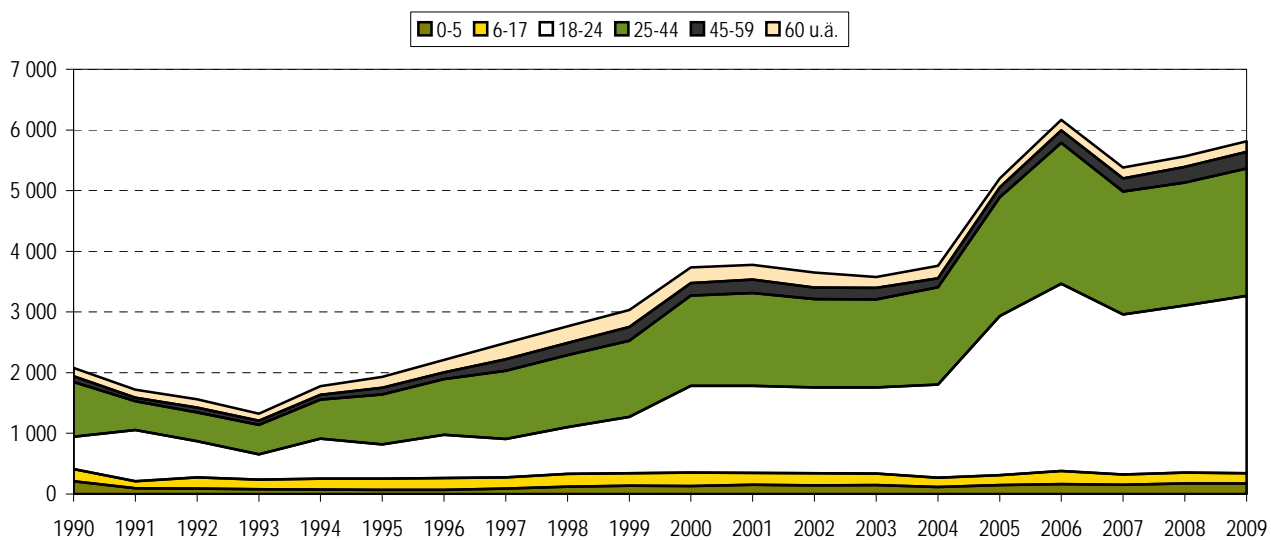

Wanderungssaldo bezogen auf Sachsen (ohne Umland)

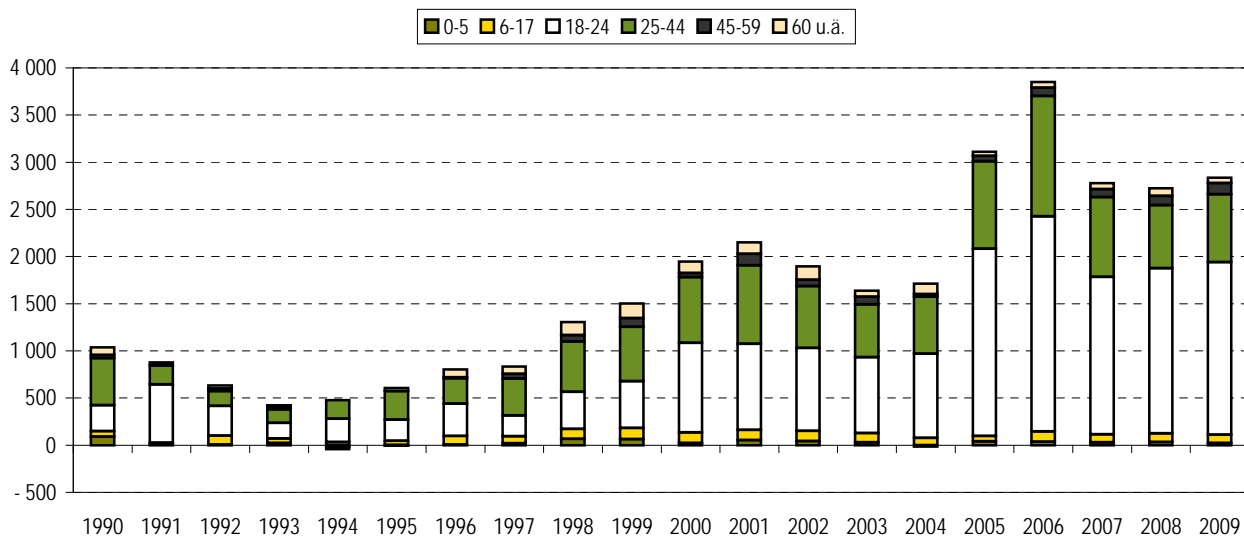



### Fortgezogene in die neuen Bundesländer (ohne Sachsen, mit Berlin)

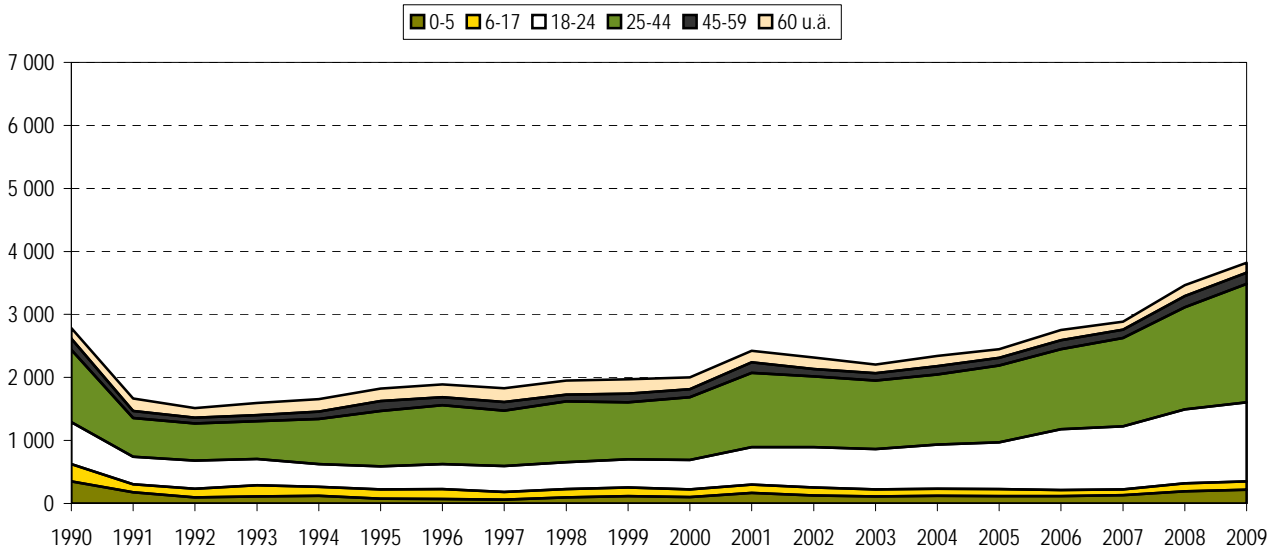

### Zugezogene aus den neuen Bundesländern (ohne Sachsen)

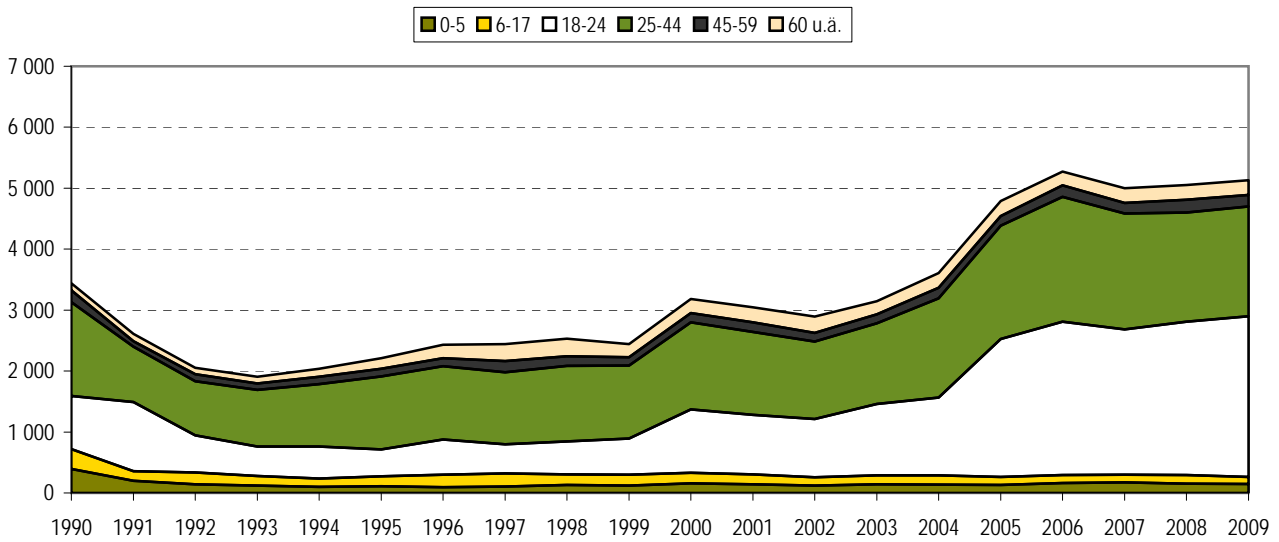

### Wanderungssaldo bezogen auf die neuen Bundesländer (ohne Sachsen)

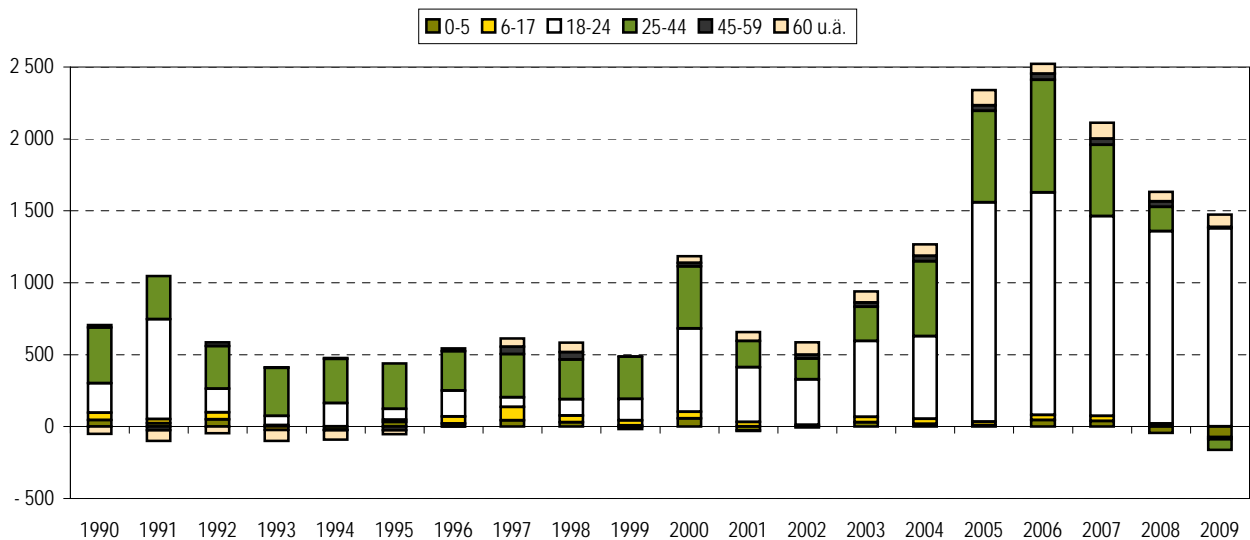

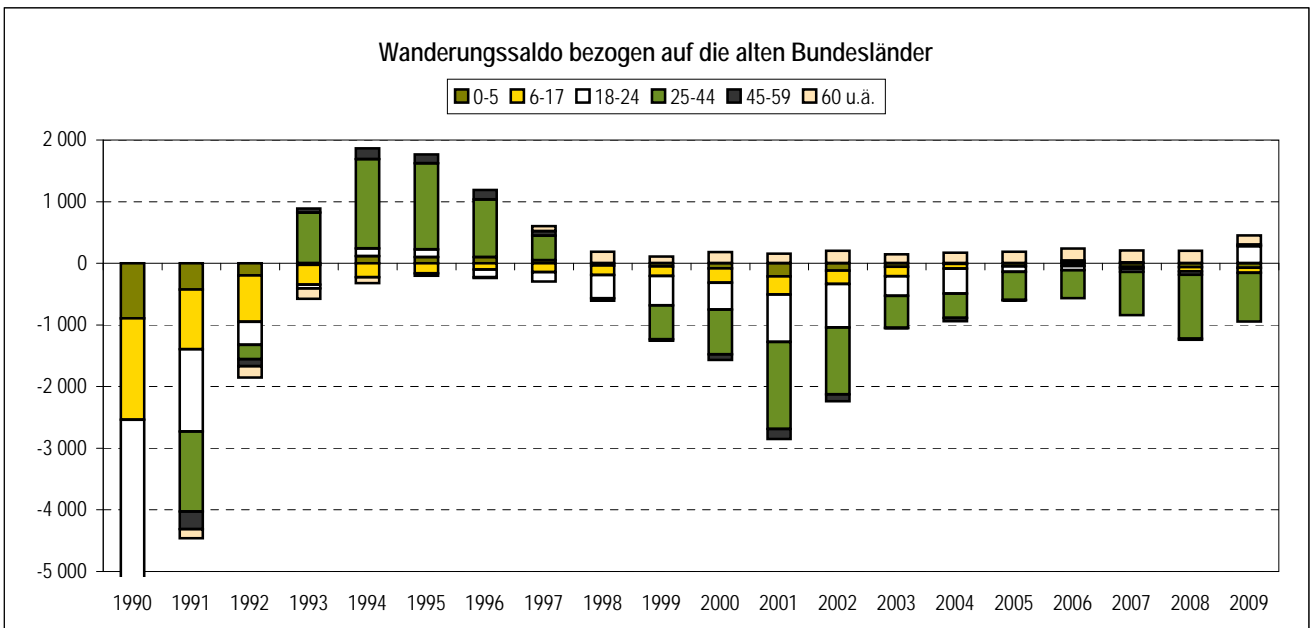
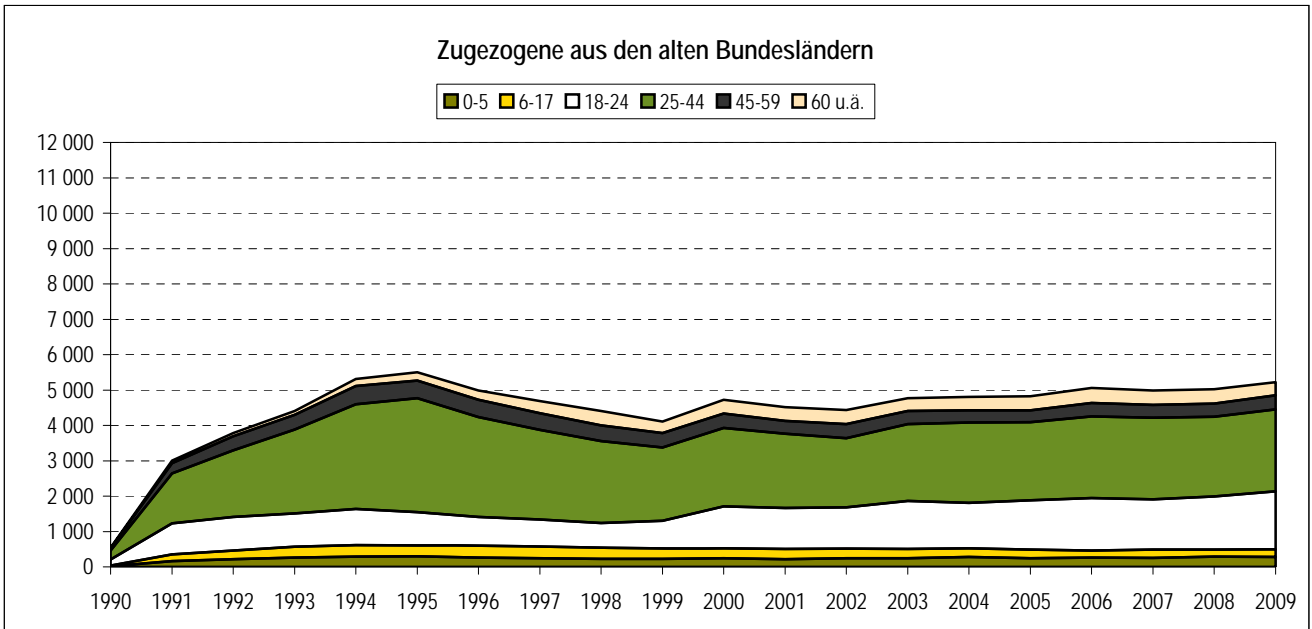
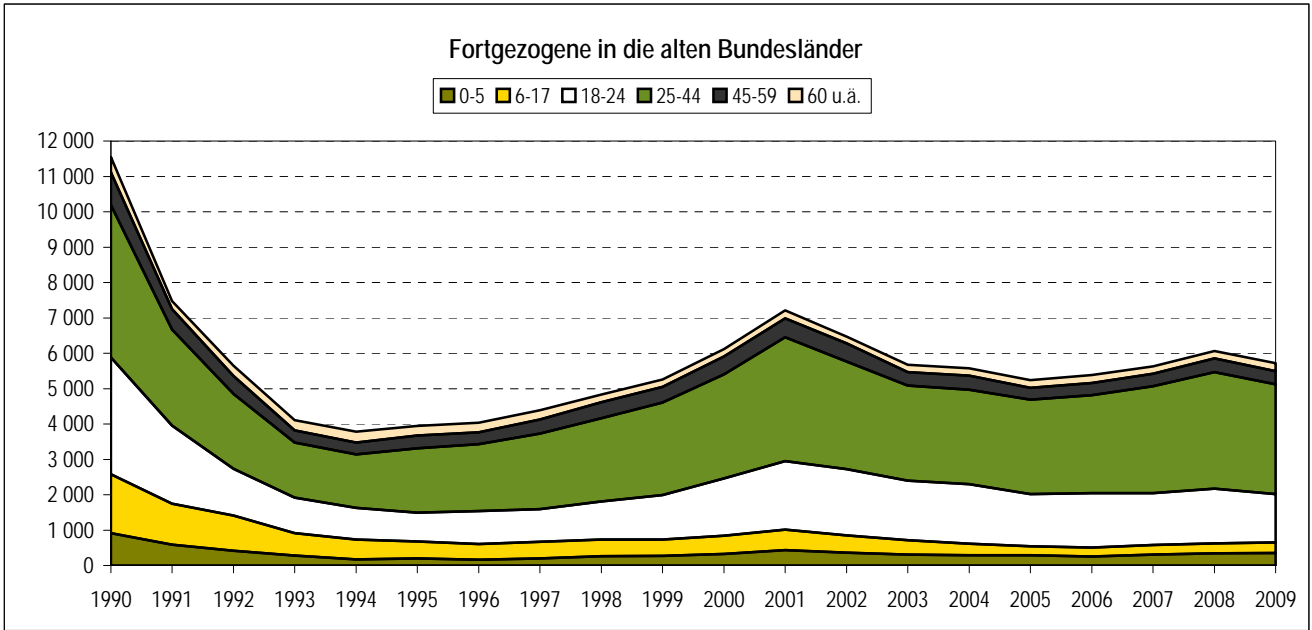

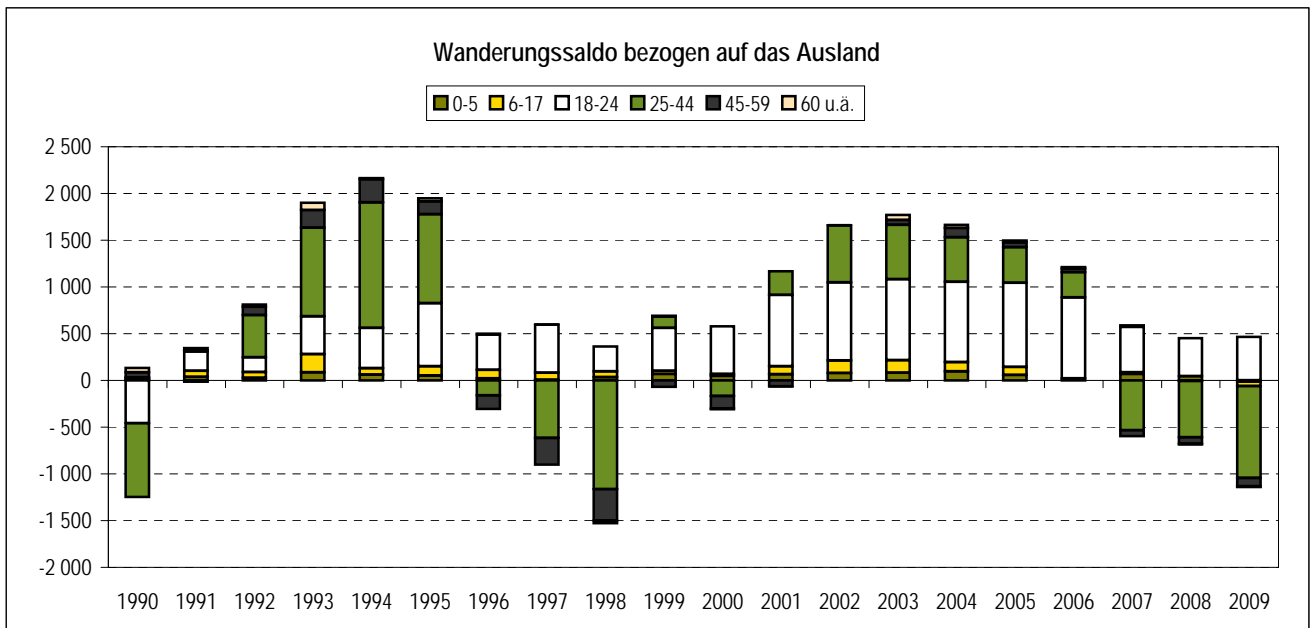
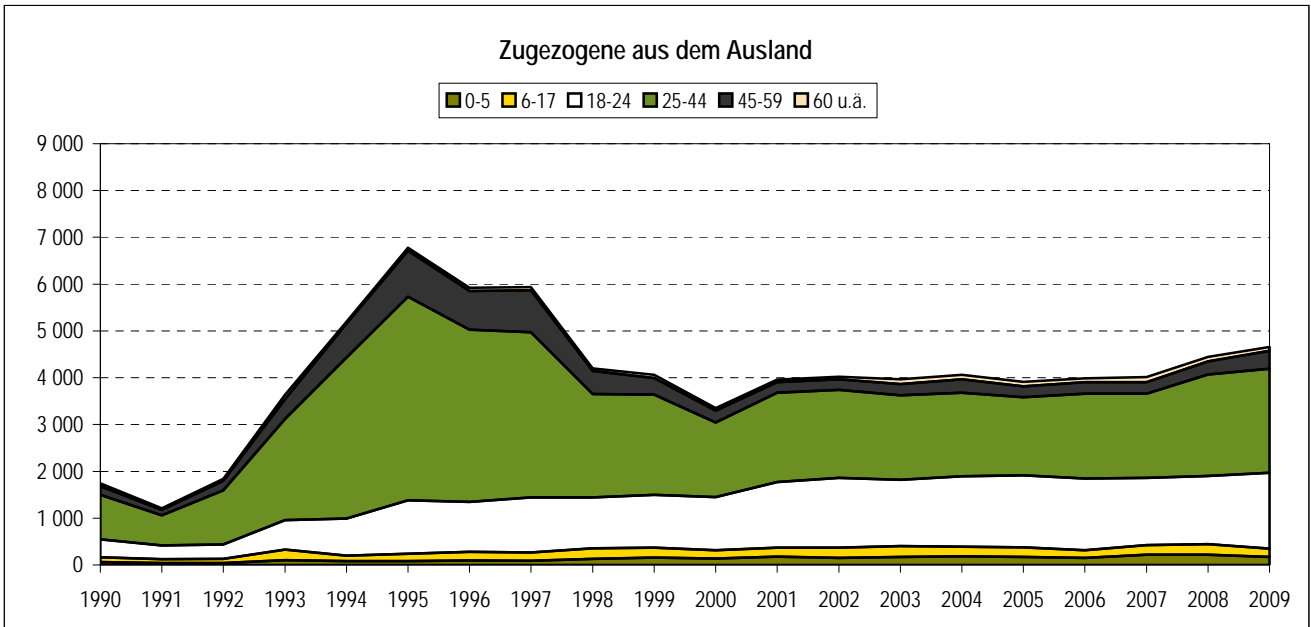
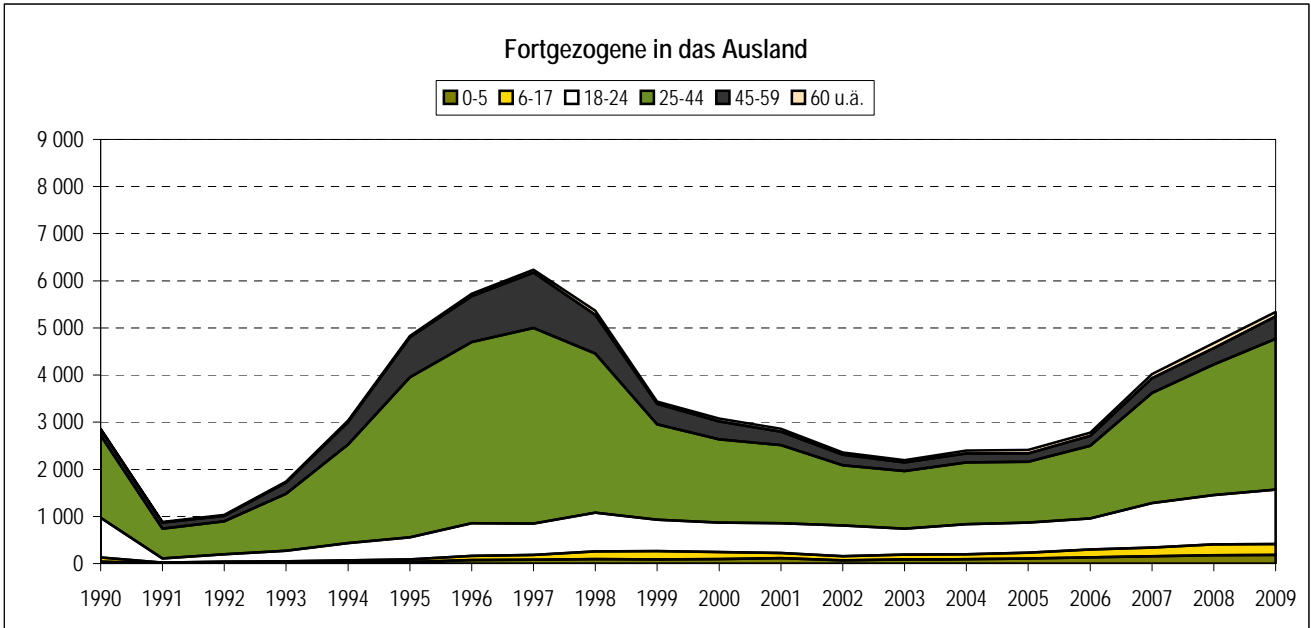

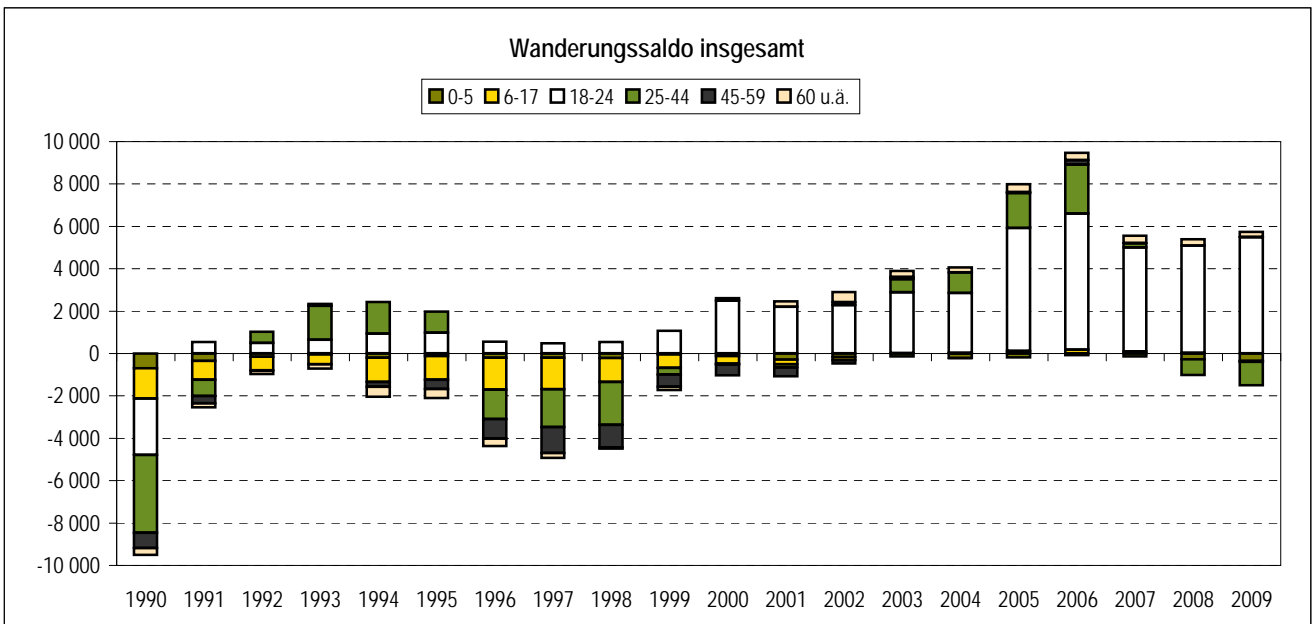
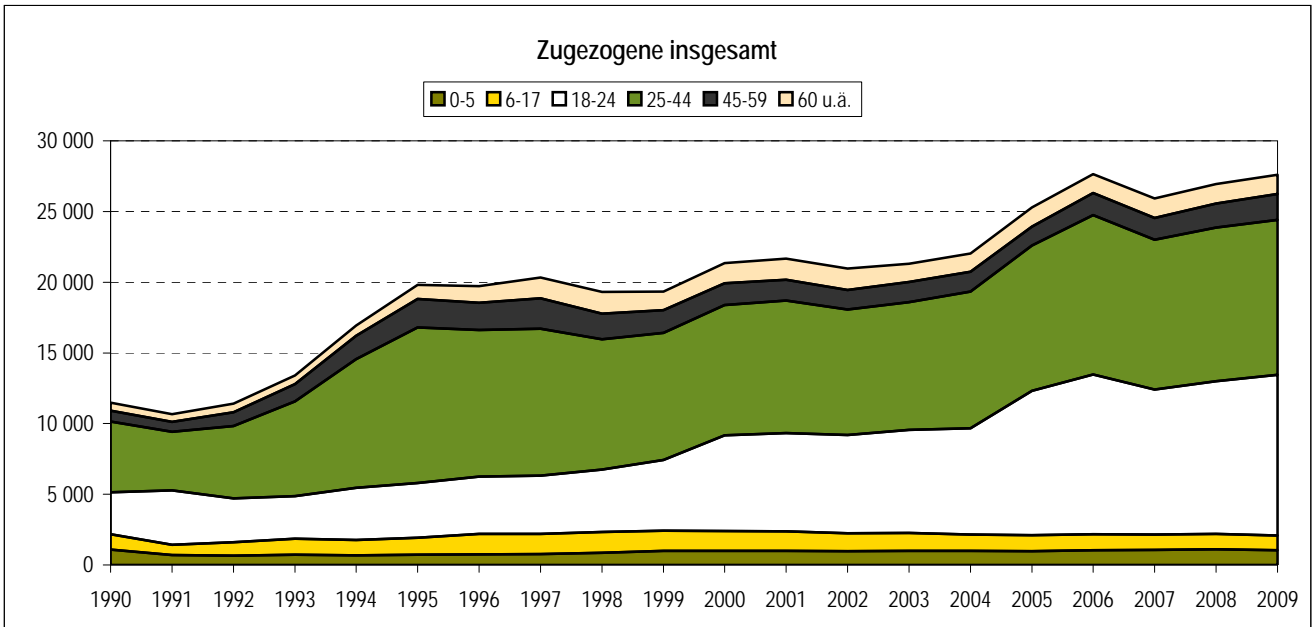
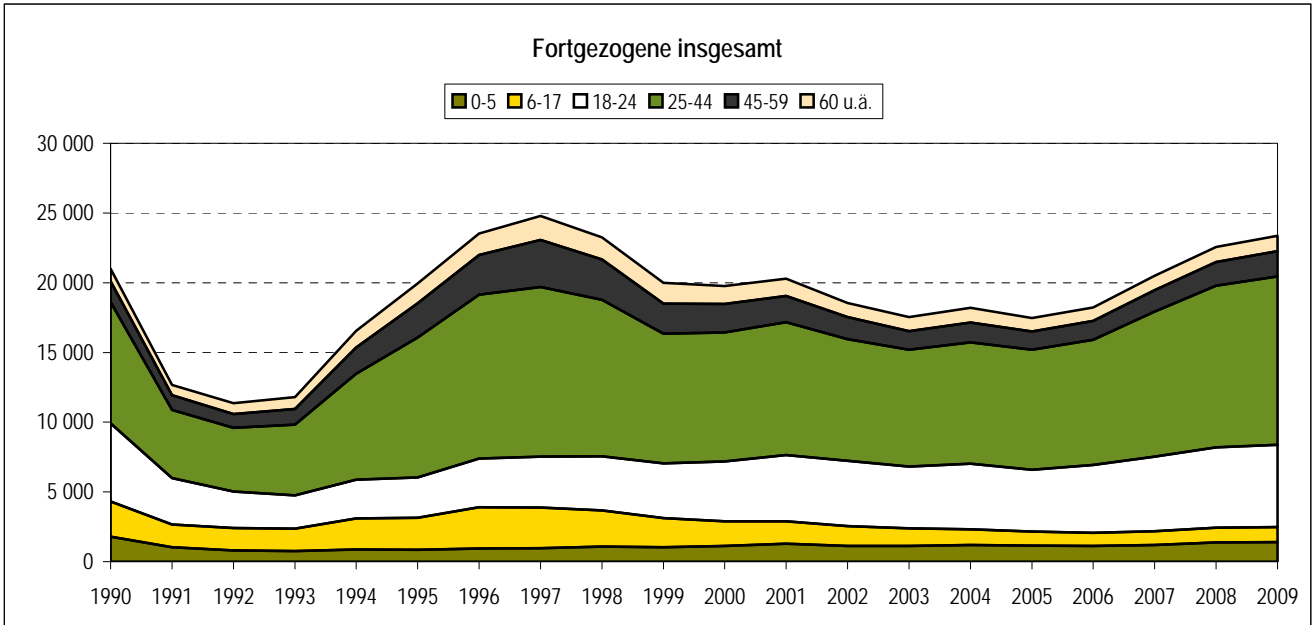

### 3 Kleinräumige Bevölkerungsbewegungen

#### ■ Natürliche Bevölkerungsbewegung

#### Lebendgeborene und allgemeine Geburtenziffer nach Stadtteilen 1995 bis 2009

Stadt Ortsamtsbereich (OA)/Ortschaft (OS) Stadtteil	Lebendgeborene					Allgemeine Geburtenziffer <sup>1)</sup>				
	1995	2000	2005	2008	2009	1995	2000	2005	2008	2009
0	1	2	3	4	5	6	7	8	9	10
<b>Dresden insgesamt</b>	<b>2 639</b>	<b>4 244</b>	<b>4 740</b>	<b>5 450</b>	<b>5 519</b>	<b>28</b>	<b>44</b>	<b>47</b>	<b>52</b>	<b>54</b>
OA Altstadt	220	323	326	390	428	26	43	42	43	47
01 Innere Altstadt	12	10	6	11	7	39	45	30	42	25
02 Pirnaische Vorstadt	18	35	26	31	33	24	49	35	32	33
03 Seevorstadt-Ost	19	33	25	37	50	18	36	24	29	37
04 Seevorstadt-West/Wilsdruffer Vorstadt	22	38	38	44	47	24	41	41	45	47
05 Friedrichstadt	35	62	57	86	93	29	52	48	57	59
06 Johannstadt-Nord	62	76	106	134	130	28	42	51	58	59
07 Johannstadt-Süd	52	69	68	47	68	28	42	42	27	41
OA Neustadt	280	469	584	701	702	37	53	56	58	58
11 Äußere Neustadt (Antonstadt)	127	203	208	302	280	46	56	47	57	53
12 Radeberger Vorstadt	40	92	115	115	133	26	55	63	63	71
13 Innere Neustadt	37	65	91	83	92	32	57	73	59	67
14 Leipziger Vorstadt	76	92	147	176	170	36	45	56	57	54
15 Albertstadt	.	17	23	25	27	.	47	58	57	62
OA Pieschen	290	478	623	684	731	34	51	59	61	64
21 Pieschen-Süd	60	110	151	172	194	35	55	60	60	65
22 Mickten	64	118	142	169	158	33	54	59	66	62
23 Kaditz	38	50	58	74	71	39	51	54	65	62
24 Trachau	63	94	120	104	125	34	48	59	52	63
25 Pieschen-Nord/Trachenberge	65	106	152	165	183	31	48	60	61	68
OA Klotzsche/nördliche Ortschaften <sup>2)</sup>	68	220	265	256	233	19	38	45	48	46
31 Klotzsche *	49	102	134	130	119	20	40	50	52	50
32 Hellerau/Wilschdorf	19	38	47	47	46	18	32	39	44	43
35 Weixdorf	.	44	43	43	41	.	35	36	41	41
36 Langebrück/Schönborn	.	36	41	36	27	.	43	52	51	40
OA Loschwitz/OS Schönfeld-WeiBig <sup>2)</sup>	80	259	282	292	273	26	45	47	51	49
41 Loschwitz/Wachwitz	25	53	59	57	52	30	59	58	56	52
42 Bühlau/WeiBer Hirsch *	41	74	109	116	103	24	42	58	64	58
43 Hosterwitz/Pillnitz	14	19	25	29	23	25	33	43	54	43
45 WeiBig	.	56	31	44	41	.	49	27	42	40
46 Gönnsdorf/Pappritz	.	29	27	23	27	.	39	35	33	41
47 Schönfeld/Schullwitz	.	28	31	23	27	.	39	49	39	48

## Lebendgeborene und allgemeine Geburtenziffer nach Stadtteilen 1995 bis 2009

Stadt Ortsamtsbereich (OA)/Ortschaft (OS) Stadtteil	Lebendgeborene					Allgemeine Geburtenziffer <sup>1)</sup>				
	1995	2000	2005	2008	2009	1995	2000	2005	2008	2009
0	1	2	3	4	5	6	7	8	9	10
OA Blasewitz	474	733	814	955	942	32	48	50	57	57
51 Blasewitz	45	98	110	140	123	31	51	53	69	61
52 Striesen-Ost	107	197	214	236	264	46	64	61	66	75
53 Striesen-Süd	55	81	92	100	95	32	50	48	51	48
54 Striesen-West	65	99	118	139	150	35	45	49	56	61
55 Seidnitz-Nord/Tolkewitz	66	83	84	111	98	29	41	43	55	51
56 Dobritz/Seidnitz	67	87	98	106	99	25	38	41	44	40
57 Gruna	69	88	98	123	113	28	41	46	54	51
OA Leuben	193	295	302	333	350	26	43	44	50	53
61 Leuben	67	97	66	95	87	27	49	35	50	46
62 Laubegast	67	91	106	116	128	33	42	48	53	61
63 Kleinzschochwitz	29	68	73	85	81	25	44	45	55	54
64 Großzschochwitz	30	39	57	37	54	18	35	54	34	51
OA Prohlis	337	436	428	497	504	24	38	42	49	52
71 Prohlis-Nord	45	32	37	47	45	25	30	45	53	52
72 Prohlis-Süd	43	50	49	71	58	17	40	43	60	50
73 Niedersedlitz	59	75	58	52	53	29	45	40	45	50
74 Lockwitz	16	36	53	65	52	23	32	42	51	44
75 Leubnitz-Neuostra	73	111	87	110	119	26	40	35	45	51
76 Strehlen	76	89	103	101	124	25	36	48	45	56
77 Reick	25	43	41	51	53	21	43	52	56	58
OA Plauen	237	349	415	480	515	23	38	42	46	51
81 Südvorstadt-West	60	57	83	103	120	30	32	39	43	50
82 Südvorstadt-Ost	34	48	44	61	53	26	38	28	33	31
83 Räcknitz/Zschertnitz	32	51	65	55	68	14	32	47	36	46
84 Kleinpestitz/Mockritz	25	50	48	46	60	13	31	36	38	52
85 Coschütz/Gittersee	32	43	43	71	49	36	41	40	66	45
86 Plauen	54	100	132	144	165	31	51	58	61	70
OA Cotta/westliche Ortschaften <sup>2)</sup>	460	682	701	862	841	27	40	43	51	51
90 Cossebaude/Mobschatz/Oberwartha	.	69	49	70	64	.	46	34	55	51
91 Cotta	78	109	115	135	117	41	54	49	56	49
92 Löbtau-Nord	63	94	110	150	127	37	62	62	69	58
93 Löbtau-Süd	68	95	113	158	171	40	45	47	55	59
94 Naußlitz	49	65	79	85	81	35	38	44	50	48
95 Gorbitz-Süd	40	42	46	68	76	14	23	33	47	55
96 Gorbitz-Ost	36	34	30	37	40	15	27	32	38	42
97 Gorbitz-Nord/Neu-Omsewitz	75	56	40	36	52	21	26	28	31	48
98 Briesnitz	51	83	85	100	79	29	39	41	49	39
99 Altfranken/Gompitz	.	35	34	23	34	.	40	39	31	48

Anmerkungen: <sup>1)</sup> Anzahl der Geborenen \* 1 000 / Anzahl der Frauen im Alter von 15 bis 44 Jahren zur Jahresmitte

<sup>2)</sup> 1995 ohne Ortschaften

Quellen: Einwohner- und Standesamt;  
Kommunale Statistikstelle

## Gestorbene und Gestorbenenüberschuss nach Stadtteilen 1995 bis 2009

Stadt Ortsamtsbereich (OA)/Ortschaft (OS) Stadtteil	Gestorbene					Gestorbenenüberschuss				
	1995	2000	2005	2008	2009	1995	2000	2005	2008	2009
0	1	2	3	4	5	6	7	8	9	10
<b>Dresden insgesamt</b>	<b>5 224</b>	<b>4 812</b>	<b>4 836</b>	<b>4 833</b>	<b>5 093</b>	<b>2 585</b>	<b>568</b>	<b>96</b>	<b>- 686</b>	<b>- 426</b>
OA Altstadt	916	885	993	978	1 032	696	562	667	550	604
01 Innere Altstadt	19	22	31	31	32	7	12	25	24	25
02 Pirnaische Vorstadt	102	118	123	121	135	84	83	97	88	102
03 Seevorstadt-Ost	116	96	118	92	107	97	63	93	42	57
04 Seevorstadt-West/Wilsdruffer Vorstadt	245	171	151	149	160	223	133	113	102	113
05 Friedrichstadt	130	140	151	123	134	95	78	94	30	41
06 Johannstadt-Nord	175	192	255	264	285	113	116	149	134	155
07 Johannstadt-Süd	129	146	164	198	179	77	77	96	130	111
OA Neustadt	321	272	265	234	284	41	- 197	- 319	- 468	- 418
11 Äußere Neustadt	126	101	110	104	113	- 1	- 102	- 98	- 176	- 167
12 Radeberger Vorstadt	36	42	47	39	45	- 4	- 50	- 68	- 94	- 88
13 Innere Neustadt	67	52	50	43	51	30	- 13	- 41	- 49	- 41
14 Leipziger Vorstadt	92	71	50	41	55	16	- 21	- 97	- 129	- 115
15 Albertstadt	.	6	8	7	20	.	- 11	- 15	- 20	- 7
OA Pieschen	495	383	411	390	388	205	- 95	- 212	- 341	- 343
21 Pieschen-Süd	86	67	80	57	60	26	- 43	- 71	- 137	- 134
22 Mickten	102	101	81	58	82	38	- 17	- 61	- 100	- 76
23 Kaditz	69	50	49	52	43	31	-	- 9	- 19	- 28
24 Trachau	138	73	72	89	78	75	- 21	- 48	- 36	- 47
25 Pieschen-Nord/Trachenberge	100	92	129	134	125	35	- 14	- 23	- 49	- 58
OA Klotzsche/nördliche Ortschaften <sup>1)</sup>	196	264	269	264	300	128	44	4	31	67
31 Klotzsche *	120	129	129	141	161	71	27	- 5	22	42
32 Hellerau/Wilschdorf	76	44	44	46	59	57	6	- 3	0	13
35 Weixdorf	.	39	36	37	39	.	- 5	- 7	- 4	- 2
36 Langebrück/Schönborn	.	52	60	40	41	.	16	19	13	14
OA Loschwitz/OS Schönfeld-Weißig <sup>1)</sup>	225	286	298	276	299	145	27	16	3	26
41 Loschwitz/Wachwitz	50	45	37	40	45	25	- 8	- 22	- 12	- 7
42 Bühlau/Weißer Hirsch *	128	133	116	104	108	87	59	7	1	5
43 Hosterwitz/Pillnitz	47	29	37	47	52	33	10	12	24	29
45 Weißig	.	47	62	50	56	.	- 9	31	9	15
46 Gönnsdorf/Pappritz	.	14	18	19	13	.	- 15	- 9	- 8	- 14
47 Schönfeld/Schullwitz	.	18	28	16	25	.	- 10	- 3	- 11	- 2

## Gestorbene und Gestorbenenüberschuss nach Stadtteilen 1995 bis 2009

Stadt Ortsamtsbereich (OA)/ Ortschaft (OS) Stadtteil	Gestorbene					Gestorbenenüberschuss				
	1995	2000	2005	2008	2009	1995	2000	2005	2008	2009
0	1	2	3	4	5	6	7	8	9	10
OA Blasewitz	692	586	564	644	690	218	- 147	- 250	- 298	- 252
51 Blasewitz	56	44	107	125	127	11	- 54	- 3	2	4
52 Striesen-Ost	98	60	64	64	62	- 9	- 137	- 150	- 200	- 202
53 Striesen-Süd	110	92	64	84	95	55	11	- 28	- 11	0
54 Striesen-West	83	83	67	83	99	18	- 16	- 51	- 67	- 51
55 Seidnitz-Nord/Tolkewitz	101	82	71	79	86	35	- 1	- 13	- 19	- 12
56 Dobritz/Seidnitz	123	113	80	85	110	56	26	- 18	- 14	11
57 Gruna	121	112	111	124	111	52	24	13	11	- 2
OA Leuben	414	325	425	451	393	221	30	123	101	43
61 Leuben	147	98	161	181	159	80	1	95	94	72
62 Laubegast	93	82	81	73	65	26	- 9	- 25	- 55	- 63
63 Kleinzschachwitz	57	63	65	62	72	28	- 5	- 8	- 19	- 9
64 Großschachwitz	117	82	118	135	97	87	43	61	81	43
OA Prohlis	657	611	532	542	599	320	175	104	38	95
71 Prohlis-Nord	79	57	52	73	53	34	25	15	28	8
72 Prohlis-Süd	158	183	111	145	184	115	133	62	87	126
73 Niedersedlitz	96	58	49	39	38	37	- 17	- 9	- 14	- 15
74 Lockwitz	34	28	26	38	39	18	- 8	- 27	- 14	- 13
75 Leubnitz-Neuostra	100	114	142	116	113	27	3	55	- 3	- 6
76 Strehlen	145	127	109	92	118	69	38	6	- 32	- 6
77 Reick	45	44	43	39	54	20	1	2	- 14	1
OA Plauen	472	407	363	391	406	235	58	- 52	- 124	- 109
81 Südvorstadt-West	124	89	72	83	83	64	32	- 11	- 37	- 37
82 Südvorstadt-Ost	43	45	33	27	34	9	- 3	- 11	- 26	- 19
83 Räcknitz/Zschertnitz	125	119	67	66	64	93	68	2	- 2	- 4
84 Kleinpestitz/Mockritz	42	33	47	62	46	17	- 17	- 1	2	- 14
85 Coschütz/Gittersee	51	37	42	32	53	19	- 6	- 1	- 17	4
86 Plauen	87	84	102	121	126	33	- 16	- 30	- 44	- 39
OA Cotta/westliche Ortschaften <sup>1)</sup>	836	793	716	663	702	376	111	15	- 178	- 139
90 Cossebaude/Mobschatz/Oberwartha	.	59	75	56	63	.	- 10	26	- 8	- 1
91 Cotta	98	66	68	73	56	20	- 43	- 47	- 44	- 61
92 Löbtau-Nord	77	53	37	43	35	14	- 41	- 73	- 84	- 92
93 Löbtau-Süd	77	74	58	63	77	9	- 21	- 55	- 108	- 94
94 Naußlitz	96	90	102	64	67	47	25	23	- 17	- 14
95 Gorbitz-Süd	209	177	140	135	139	169	135	94	59	63
96 Gorbitz-Ost	153	135	102	110	131	117	101	72	70	91
97 Gorbitz-Nord/Neu-Omsewitz	34	37	41	35	42	- 41	- 19	1	- 17	- 10
98 Briesnitz	92	85	68	70	72	41	2	- 17	- 9	- 7
99 Allfranken/Gompitz	.	17	25	14	20	.	- 18	- 9	- 20	- 14

Anmerkung: <sup>1)</sup> 1995 ohne Ortschaften

Quellen: Einwohner- und Ständesamt;  
Kommunale Statistikstelle



## Allgemeine Geburtenziffer

Geborene je 1 000 Frauen im Alter von 15-44 Jahren

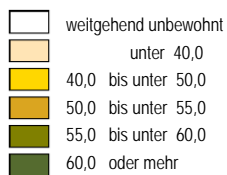

Minimum: 26 (Stadtteil 01)  
Maximum: 75 (Stadtteil 52)

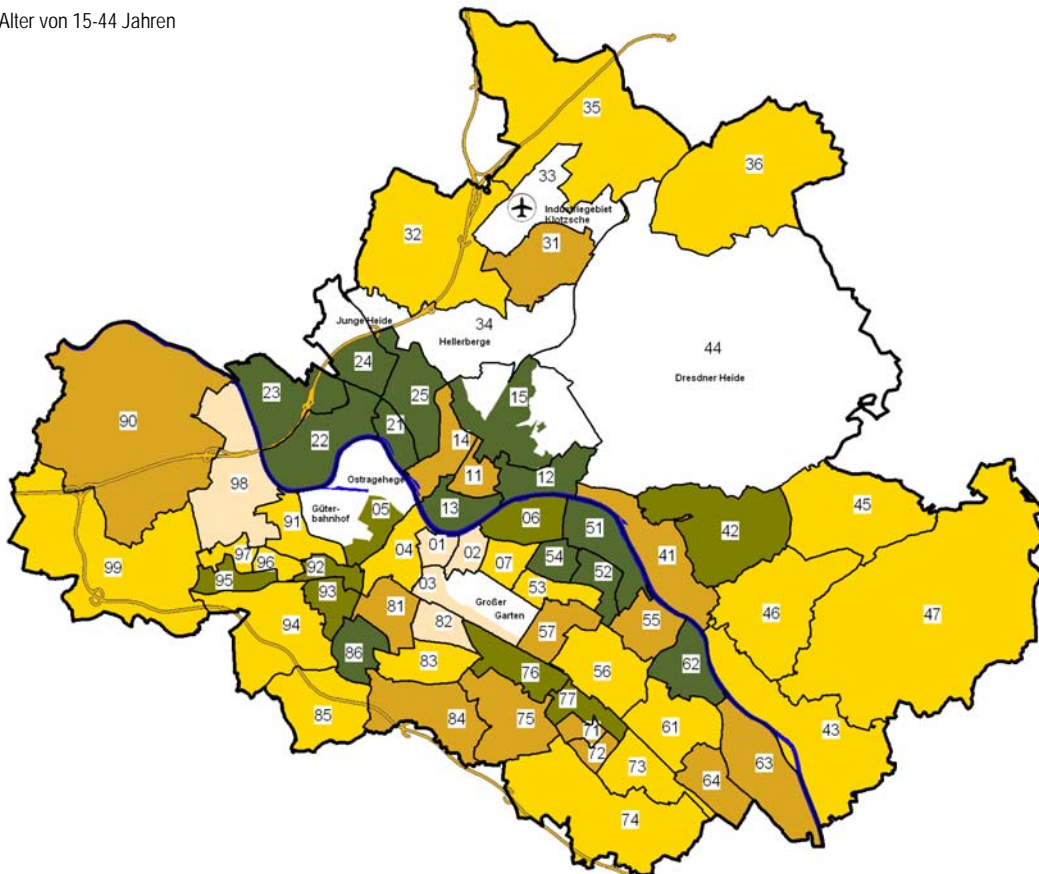

Dresden insgesamt: 54

## Geburtenüberschuss/Geburtendefizit

je 1 000 Einwohner am 31.12.2008

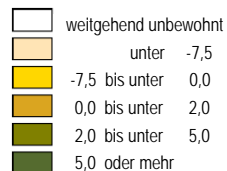

Minimum: -18,0 (Stadtteil 02)  
Maximum: 15,4 (Stadtteil 52)

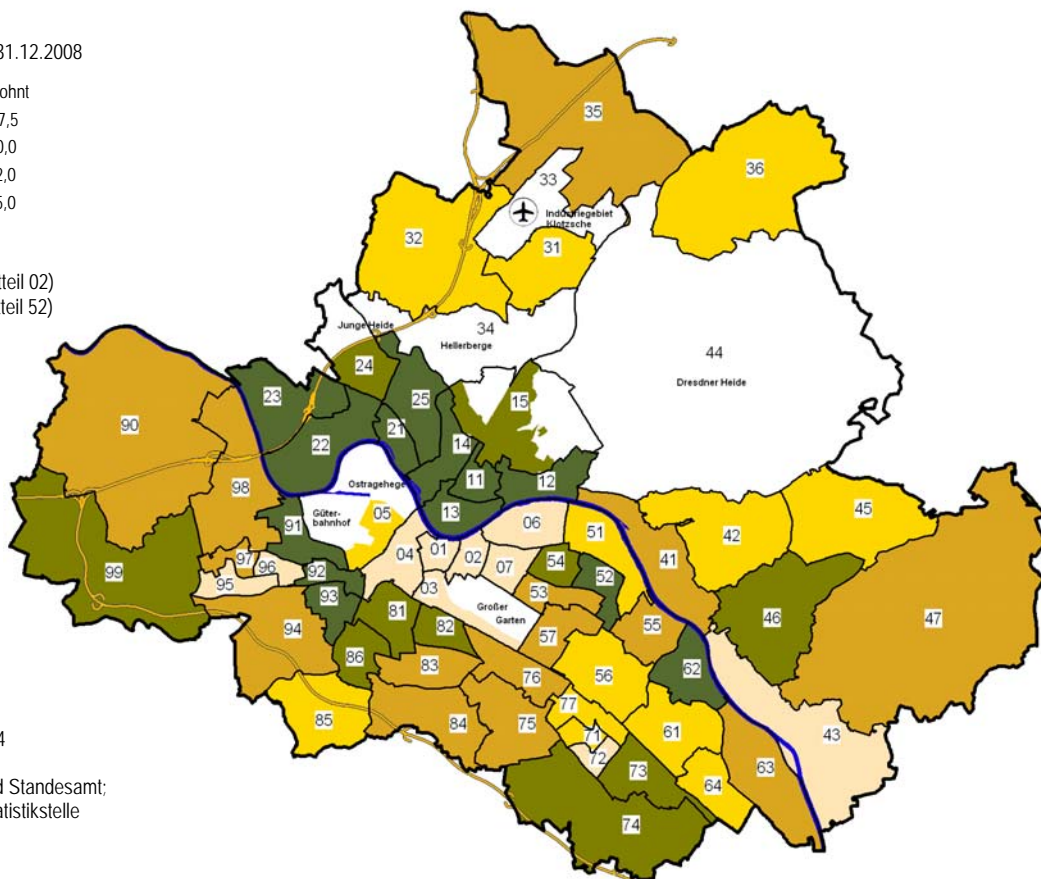

Dresden insgesamt: 0,84

Quellen: Einwohner- und Standesamt;  
Kommunale Statistikstelle

## ■ Zuzüge, Fortzüge und Umzüge

### Wanderungen über Ortsamtsgrenzen und innerhalb der Ortsamtsbereiche 2009

Stadt Ortsamtsbereich (OA) Ortschaft (OS)	Einwohner insgesamt 31.12.2008	Fortgezogene aus dem Ortsamtsbereich		Zugezogene in den Ortsamtsbereich		Umzüge innerhalb des Ortsamtsbereiches		Wanderungssaldo	
		Anzahl	Prozent	Anzahl	Prozent	Anzahl	Prozent	Anzahl	Prozent
0	1	2	3	4	5	6	7	8	9
<b>Dresden insgesamt</b>	<b>506 628</b>	<b>45 634</b>	<b>9,0</b>	<b>49 717</b>	<b>9,8</b>	<b>22 580</b>	<b>4,5</b>	<b>4 083</b>	<b>0,8</b>
OA Altstadt	51 045	6 048	11,8	6 966	13,6	1 655	3,2	918	1,8
OA Neustadt	42 097	6 364	15,1	7 089	16,8	3 096	7,4	725	1,7
OA Pieschen	48 618	4 497	9,2	5 194	10,7	2 598	5,3	697	1,4
OA Klotzsche/nördliche Ortschaften	30 025	1 532	5,1	1 626	5,4	847	2,8	94	0,3
OA Loschwitz/OS Schönfeld-Weißenhof	31 845	1 873	5,9	2 034	6,4	1 092	3,4	161	0,5
OA Blasewitz	81 157	6 516	8,0	6 833	8,4	3 502	4,3	317	0,4
OA Leuben	37 918	2 490	6,6	2 689	7,1	1 323	3,5	199	0,5
OA Prohlis	54 984	4 123	7,5	3 889	7,1	1 957	3,6	- 234	-0,4
OA Plauen	51 019	5 991	11,7	6 440	12,6	2 066	4,0	449	0,9
OA Cotta/westliche Ortschaften	77 920	6 200	8,0	6 957	8,9	4 444	5,7	757	1,0

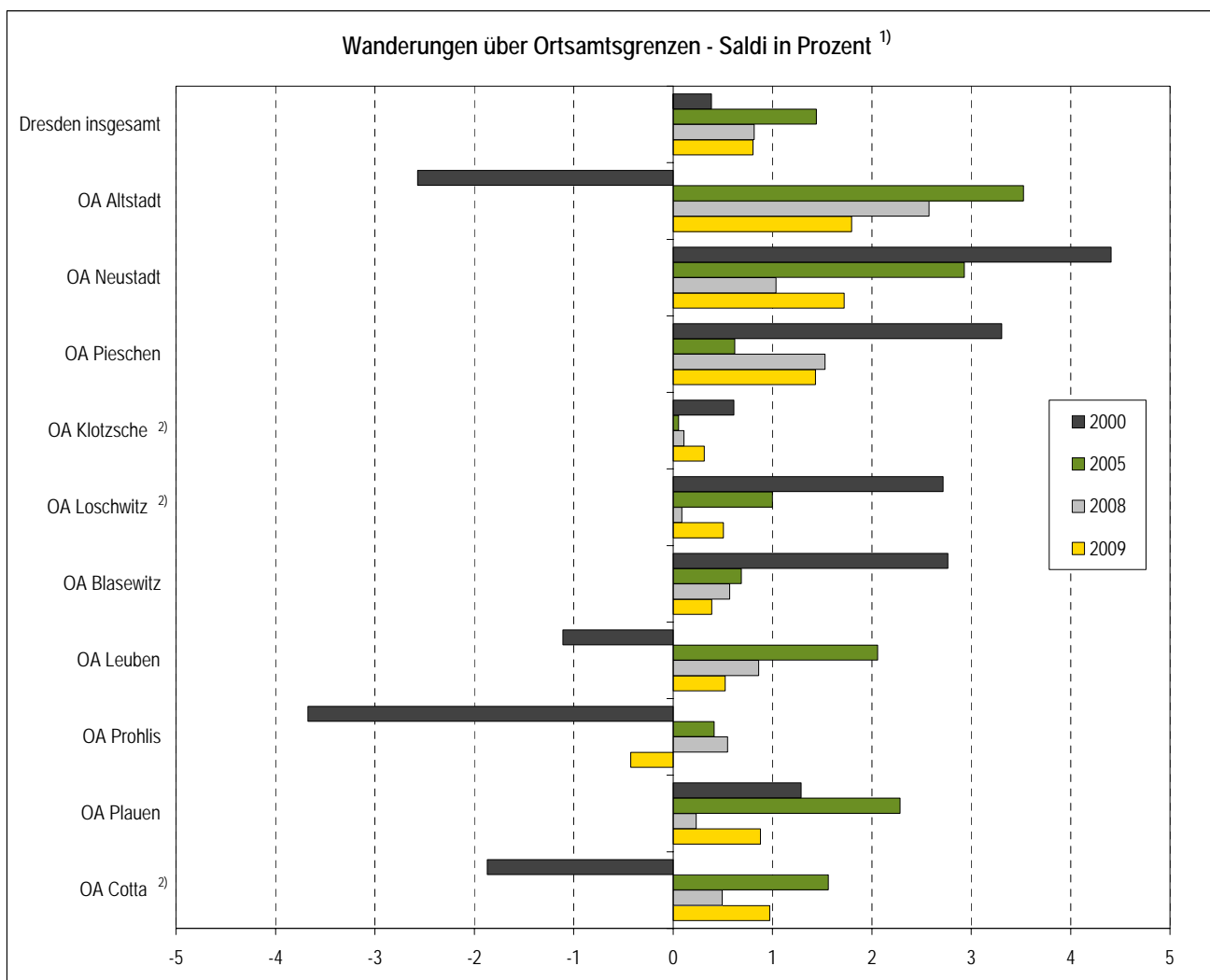

Anmerkungen: <sup>1)</sup> bezogen auf die Bevölkerung am Ort der Hauptwohnung am 31.12. des jeweiligen Vorjahres

<sup>2)</sup> ab 2007: Ortsamtsbereiche Klotzsche, Loschwitz und Cotta einschl. benachbarte Ortschaften

Quellen: Einwohner- und Standesamt; Kommunale Statistikstelle

## Zu- und Fortgezogene nach Stadtteilen 1995 bis 2009

Stadt Ortsamtsbereich (OA)/Ortschaft (OS) Stadtteil	Zugezogene					Fortgezogene				
	1995	2000	2005	2008	2009	1995	2000	2005	2008	2009
0	1	2	3	4	5	6	7	8	9	10
<b>Dresden insgesamt</b>	<b>19 063</b>	<b>21 865</b>	<b>26 290</b>	<b>27 075</b>	<b>27 726</b>	<b>22 627</b>	<b>20 032</b>	<b>19 365</b>	<b>22 979</b>	<b>23 643</b>
OA Altstadt	2 219	2 615	3 369	3 784	3 825	2 348	2 355	1 998	2 612	2 931
01 Innere Altstadt	99	60	167	198	234	75	88	100	100	155
02 Pirnaische Vorstadt	73	205	298	324	323	174	220	167	281	263
03 Seevorstadt-Ost	295	418	544	781	734	285	339	348	497	587
04 Seevorstadt-West/Wilsdruffer Vorstadt	386	268	347	418	375	396	335	242	270	316
05 Friedrichstadt	483	552	732	690	879	377	542	424	497	550
06 Johannstadt-Nord	657	766	757	807	738	596	419	448	592	595
07 Johannstadt-Süd	226	346	524	566	542	445	412	269	375	465
OA Neustadt	2 504	3 719	4 085	3 918	4 331	2 476	2 292	2 799	3 389	3 624
11 Äußere Neustadt (Antonstadt)	704	1 607	1 785	1 481	1 732	667	867	1 128	1 479	1 435
12 Radeberger Vorstadt	699	546	422	426	464	629	391	326	371	372
13 Innere Neustadt	344	432	577	524	511	379	308	346	454	510
14 Leipziger Vorstadt	467	727	882	1 069	1 264	570	429	634	755	979
15 Albertstadt	290	407	419	418	360	231	297	365	330	328
OA Pieschen	2 326	2 540	2 431	2 798	2 858	2 552	1 852	2 141	2 342	2 410
21 Pieschen-Süd	556	674	785	833	983	547	493	573	656	698
22 Mickten	435	590	535	630	629	494	378	446	559	510
23 Kaditz	231	266	170	252	257	245	155	234	206	198
24 Trachau	266	408	321	401	325	387	333	347	386	405
25 Pieschen-Nord/Trachenberge	838	602	620	682	664	879	493	541	535	599
OA Klotzsche/nördliche Ortschaften <sup>1)</sup>	1 032	987	834	937	832	1 140	978	849	932	984
31 Klotzsche *	832	592	494	552	451	950	604	397	517	536
32 Hellerau/Wilschdorf	200	156	122	130	106	190	129	163	154	161
35 Weixdorf	.	108	127	133	135	.	110	151	119	150
36 Langebrück/Schönborn	.	131	91	122	140	.	135	138	142	137
OA Loschwitz/OS Schönfeld-Weißenhof <sup>1)</sup>	856	1 117	1 207	1 106	1 006	977	989	1 035	1 028	921
41 Loschwitz/Wachwitz	223	194	172	200	183	245	149	139	173	167
42 Bühlau/Weißen Hof *	496	486	443	364	321	609	379	410	327	302
43 Hosterwitz/Pillnitz	137	76	202	171	158	123	96	76	109	95
45 Weißenhof	.	211	211	217	174	.	205	220	233	170
46 Gönnsdorf/Pappritz	.	101	140	102	125	.	101	130	131	127
47 Schönfeld/Schullwitz	.	49	39	52	45	.	59	60	55	60

## Zu- und Fortgezogene nach Stadtteilen 1995 bis 2009

Stadt Ortsamtsbereich (OA)/Ortschaft (OS) Stadtteil	Zugezogene					Fortgezogene				
	1995	2000	2005	2008	2009	1995	2000	2005	2008	2009
0	1	2	3	4	5	6	7	8	9	10
OA Blasewitz	2 521	2 839	3 363	3 368	3 450	3 290	2 482	2 548	2 912	2 869
51 Blasewitz	462	496	485	469	474	477	352	363	417	406
52 Striesen-Ost	459	739	739	661	737	639	504	581	618	594
53 Striesen-Süd	291	378	482	462	545	351	242	294	396	372
54 Striesen-West	458	468	650	635	588	418	355	405	473	524
55 Seidnitz-Nord/Tolkewitz	285	195	289	284	253	492	271	256	285	280
56 Dobritz/Seidnitz	304	274	355	455	413	441	430	352	333	316
57 Gruna	262	289	363	402	440	472	328	297	390	377
OA Leuben	1 098	845	986	1 093	1 070	1 403	1 154	896	1 013	1 062
61 Leuben	256	255	286	353	341	431	387	230	323	315
62 Laubegast	332	251	355	311	315	378	302	294	326	280
63 Kleinzschachwitz	242	196	148	231	192	219	249	187	193	247
64 Großschachwitz	268	143	197	198	222	375	216	185	171	220
OA Prohlis	1 852	1 463	1 891	2 120	1 854	2 535	2 384	1 583	1 916	1 831
71 Prohlis-Nord	141	100	171	182	173	263	269	120	198	173
72 Prohlis-Süd	176	143	268	309	268	386	381	236	285	298
73 Niedersedlitz	168	206	168	137	96	299	399	223	152	170
74 Lockwitz	134	118	129	142	141	116	111	125	144	135
75 Leubnitz-Neuostra	711	339	434	408	384	699	513	342	401	403
76 Strehlen	317	437	592	699	633	543	520	421	551	491
77 Reick	205	120	129	243	159	229	191	116	185	161
OA Plauen	2 006	3 108	4 129	3 990	4 224	2 393	2 394	2 658	3 495	3 560
81 Südvorstadt-West	435	682	1 088	1 052	1 165	653	503	576	816	921
82 Südvorstadt-Ost	777	1 070	1 425	1 369	1 500	588	715	927	1 273	1 240
83 Räcknitz/Zschertnitz	183	417	545	462	448	301	420	269	442	377
84 Kleinpestitz/Mockritz	184	155	207	205	250	243	223	215	191	210
85 Coschütz/Gittersee	179	205	221	251	245	204	165	187	251	238
86 Plauen	248	579	643	651	616	404	368	484	522	574
OA Cotta/westliche Ortschaften <sup>1)</sup>	2 649	2 632	3 995	3 961	4 276	3 513	3 152	2 858	3 340	3 451
90 Cossebaude/Mobschatz/Oberwartha	.	193	146	184	204	.	211	166	187	216
91 Cotta	654	395	558	550	665	628	402	433	444	492
92 Löbtau-Nord	361	410	714	747	782	458	326	365	571	522
93 Löbtau-Süd	616	573	876	883	968	607	455	507	659	672
94 Naußlitz	234	201	300	241	340	322	257	272	282	282
95 Gorbitz-Süd	183	218	426	460	377	502	386	307	399	383
96 Gorbitz-Ost	85	125	204	277	249	275	247	145	191	268
97 Gorbitz-Nord/Neu-Omsewitz	142	135	345	281	325	408	353	262	261	228
98 Briesnitz	374	295	303	270	298	313	367	257	236	287
99 Altfranken/Gompitz	.	87	123	68	68	.	148	144	110	101

Anmerkung: <sup>1)</sup> 1995 ohne Ortschaften

Quellen: Einwohner- und Ständesamt;  
Kommunale Statistikstelle

## (Außen-)Wanderungssaldo nach Stadtteilen 1995 bis 2009

Stadt Ortsamtsbereich (OA)/Ortschaft (OS) Stadtteil	Jahressaldo					Gesamtsaldo ab 2000 <sup>1)</sup>	
	1995	2000	2005	2008	2009	absolut	Prozent <sup>2)</sup>
0	1	2	3	4	5	6	7
<b>Dresden insgesamt</b>	<b>-3 564</b>	<b>1 833</b>	<b>6 925</b>	<b>4 096</b>	<b>4 083</b>	<b>40 470</b>	<b>8,6</b>
OA Altstadt	- 129	260	1 371	1 172	894	9 535	18,8
01 Innere Altstadt	24	- 28	67	98	79	412	24,6
02 Pirnaische Vorstadt	- 101	- 15	131	43	60	593	9,6
03 Seevorstadt-Ost	10	79	196	284	147	1 551	25,4
04 Seevorstadt-West/Wilsdruffer Vorstadt	- 10	- 67	105	148	59	646	7,8
05 Friedrichstadt	106	10	308	193	329	2 218	41,0
06 Johannstadt-Nord	61	347	309	215	143	3 205	31,0
07 Johannstadt-Süd	- 219	- 66	255	191	77	911	7,1
OA Neustadt	28	1 427	1 286	529	707	9 866	31,7
11 Äußere Neustadt (Antonstadt)	37	740	657	2	297	4 091	39,6
12 Radeberger Vorstadt	70	155	96	55	92	904	13,7
13 Innere Neustadt	- 35	124	231	70	1	1 095	20,0
14 Leipziger Vorstadt	- 103	298	248	314	285	2 840	39,3
15 Albertstadt	59	110	54	88	32	936	63,4
OA Pieschen	- 226	688	290	456	448	4 191	10,4
21 Pieschen-Süd	9	181	212	177	285	1 688	23,0
22 Mickten	- 59	212	89	71	119	1 236	12,4
23 Kaditz	- 14	111	- 64	46	59	15	0,3
24 Trachau	- 121	75	- 26	15	- 80	44	0,5
25 Pieschen-Nord/Trachenberge	- 41	109	79	147	65	1 208	12,7
OA Klotzsche/nördliche Ortschaften <sup>3)</sup>	- 108	9	- 15	5	- 152	317	1,1
31 Klotzsche *	- 118	- 12	97	35	- 85	391	3,0
32 Hellerau/Wilschdorf	10	27	- 41	- 24	- 55	- 90	-1,5
35 Weixdorf	.	- 2	- 24	14	- 15	- 139	-2,4
36 Langebrück/Schönborn	.	- 4	- 47	- 20	3	- 95	-2,3
OA Loschwitz/OS Schönfeld-Weißig <sup>3)</sup>	- 121	128	172	78	85	1 197	4,1
41 Loschwitz/Wachwitz	- 22	45	33	27	16	138	3,1
42 Bühlau/Weißer Hirsch *	- 113	107	33	37	19	510	5,4
43 Hosterwitz/Pillnitz	14	- 20	126	62	63	340	10,6
45 Weißig	.	6	- 9	- 16	4	- 50	-0,9
46 Gönnsdorf/Pappritz	.	-	10	- 29	- 2	- 10	-0,3
47 Schönfeld/Schullwitz	.	- 10	- 21	- 3	- 15	- 210	-6,4

## (Außen-)Wanderungssaldo nach Stadtteilen 1995 bis 2009

Stadt Ortsamtsbereich (OA)/Ortschaft (OS) Stadtteil	Jahressaldo					Gesamtsaldo ab 2000 <sup>1)</sup>	
	1995	2000	2005	2008	2009	absolut	Prozent <sup>2)</sup>
0	1	2	3	4	5	6	7
OA Blasewitz	- 769	357	815	456	581	5 180	7,2
51 Blasewitz	- 15	144	122	52	68	816	10,9
52 Striesen-Ost	- 180	235	158	43	143	1 331	13,5
53 Striesen-Süd	- 60	136	188	66	173	1 143	13,2
54 Striesen-West	40	113	245	162	64	1 622	15,9
55 Seidnitz-Nord/Tolkewitz	- 207	- 76	33	- 1	- 27	- 242	-2,2
56 Dobritz/Seidnitz	- 137	- 156	3	122	97	- 55	-0,4
57 Gruna	- 210	- 39	66	12	63	567	4,6
OA Leuben	- 305	- 309	90	80	8	- 800	-2,2
61 Leuben	- 175	- 132	56	30	26	- 159	-1,3
62 Laubegast	- 46	- 51	61	- 15	35	- 124	-1,2
63 Kleinzschachwitz	23	- 53	- 39	38	- 55	- 460	-5,8
64 Großschachwitz	- 107	- 73	12	27	2	- 58	-0,9
OA Prohlis	- 683	- 921	308	204	23	- 632	-1,1
71 Prohlis-Nord	- 122	- 169	51	- 16	0	- 237	-3,5
72 Prohlis-Süd	- 210	- 238	32	24	- 30	26	0,3
73 Niedersedlitz	- 131	- 193	- 55	- 15	- 74	- 477	-5,7
74 Lockwitz	18	7	4	- 2	6	- 141	-3,0
75 Leubnitz-Neuostra	12	- 174	92	7	- 19	- 330	-2,4
76 Strehlen	- 226	- 83	171	148	142	602	5,3
77 Reick	- 24	- 71	13	58	- 2	- 76	-1,4
OA Plauen	- 387	714	1 471	495	664	7 755	16,7
81 Südvorstadt-West	- 218	179	512	236	244	2 854	30,0
82 Südvorstadt-Ost	189	355	498	96	260	3 117	56,4
83 Räcknitz/Zschernitz	- 118	- 3	276	20	71	681	6,6
84 Kleinpestitz/Mockritz	- 59	- 68	- 8	14	40	- 271	-3,5
85 Coschütz/Gittersee	- 25	40	34	0	7	179	3,6
86 Plauen	- 156	211	159	129	42	1 195	14,2
OA Cotta/westliche Ortschaften <sup>3)</sup>	- 864	- 520	1 137	621	825	3 214	4,2
90 Cossebaude/Mobschatz/Oberwartha	.	- 18	- 20	- 3	- 12	- 108	-1,5
91 Cotta	26	- 7	125	106	173	964	11,9
92 Löbtau-Nord	- 97	84	349	176	260	1 796	31,3
93 Löbtau-Süd	9	118	369	224	296	1 965	25,7
94 Naußlitz	- 88	- 56	28	- 41	58	- 57	-0,7
95 Gorbitz-Süd	- 319	- 168	119	61	- 6	130	1,3
96 Gorbitz-Ost	- 190	- 122	59	86	- 19	56	0,8
97 Gorbitz-Nord/Neu-Omsewitz	- 266	- 218	83	20	97	- 392	-4,3
98 Briesnitz	61	- 72	46	34	11	- 37	-0,4
99 Allfranken/Gompitz	.	- 61	- 21	- 42	- 33	- 315	-8,7

Anmerkungen: <sup>1)</sup> Saldo für 2002 geschätzt

<sup>2)</sup> bezogen auf den Einwohnerbestand vom 31.12.1999

<sup>3)</sup> 1995 ohne Ortschaften

Quellen: Einwohner- und Standesamt;  
Kommunale Statistikstelle

## (Außen-) Wanderungsgesamtsaldo ab 2000

Anteil an den Einwohnern vom 31.12.1999 in Prozent

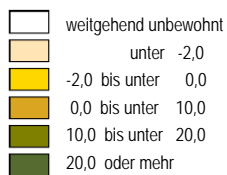

Minimum: -8,7 (Stadtteil 99)

Maximum: 63,4 (Stadtteil 15)

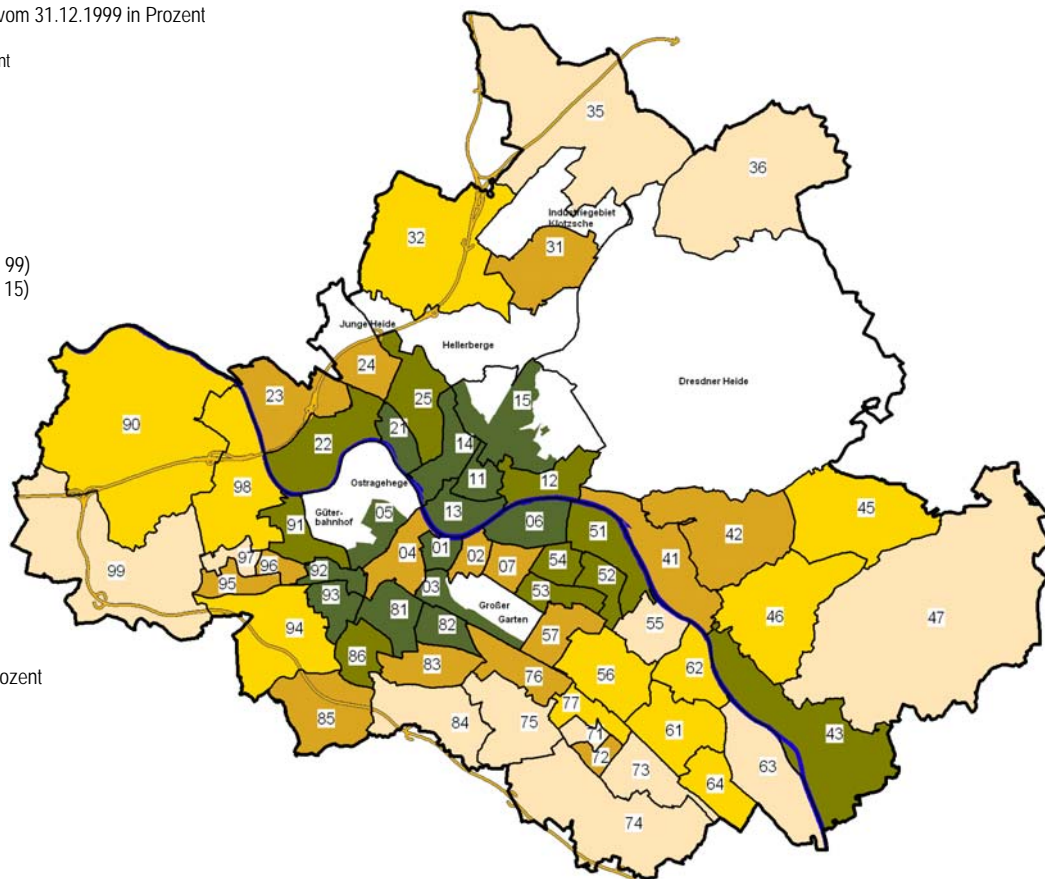

Dresden insgesamt: 8,6 Prozent

## (Gesamt-) Wanderungssaldo

je 1 000 Einwohner am 31.12.2008

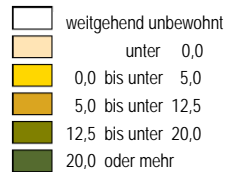

Minimum: -34,0 (Stadtteil 73)

Maximum: 59,2 (Stadtteil 15)

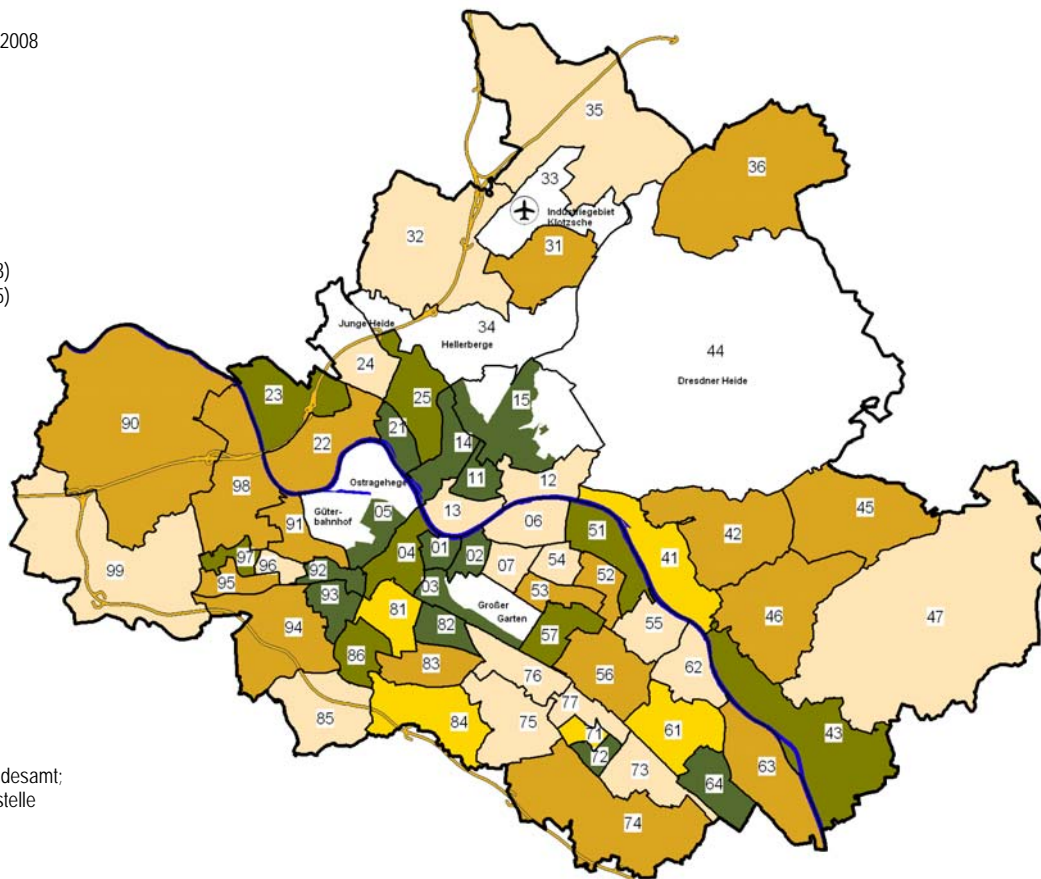

Dresden insgesamt: 8,1

Quellen: Einwohner- und Ständesamt;  
Kommunale Statistikstelle

## Umzüge und Bevölkerungssaldi nach Stadtteilen 2009 - absolut

Stadt Ortsamtsbereich (OA) Ortschaft (OS) Stadtteil	Umzüge					Bevölkerungssaldi				
	im Stadt- teil	in den Stadtteil		aus dem Stadtteil		Binnen- wanderung	Außen- wanderung	Gesamt- wanderung	natürlich	Gesamt- bestand
			darunter aus OA <sup>1)</sup>		darunter in OA <sup>1)</sup>					
0	1	2	3	4	5	6	7	8	9	10
<b>Dresden insgesamt</b>	<b>10 804</b>	<b>33 767</b>	<b>11 776</b>	<b>33 767</b>	<b>11 776</b>	-	<b>4 083</b>	<b>4 083</b>	<b>426</b>	<b>4 510</b>
OA Altstadt	895	3 901	760	3 877	760	24	894	918	- 604	315
01 Innere Altstadt	12	145	29	148	36	- 3	79	76	- 25	51
02 Pirnaische Vorstadt	80	451	120	348	93	103	60	163	- 102	61
03 Seevorstadt-Ost	99	685	120	547	102	138	147	285	- 57	229
04 Seevorstadt-West/Wilsdruffer Vorstadt	67	414	98	348	69	66	59	125	- 113	12
05 Friedrichstadt	187	742	95	775	83	- 33	329	296	- 41	255
06 Johannstadt-Nord	254	864	155	1 010	216	- 146	143	- 3	- 155	- 158
07 Johannstadt-Süd	196	600	143	701	161	- 101	77	- 24	- 111	- 135
OA Neustadt	1 630	4 224	1 466	4 206	1 466	18	707	725	418	1 143
11 Äußere Neustadt (Antonstadt)	954	1 718	486	1 615	621	103	297	400	167	566
12 Radeberger Vorstadt	139	518	224	617	225	- 99	92	- 7	88	81
13 Innere Neustadt	107	524	181	536	185	- 12	1	- 11	41	30
14 Leipziger Vorstadt	402	1 167	426	1 228	379	- 61	285	224	115	339
15 Albertstadt	28	297	149	210	56	87	32	119	7	127
OA Pieschen	1 225	3 709	1 373	3 460	1 373	249	448	697	343	1 039
21 Pieschen-Süd	376	1 163	310	1 022	382	141	285	426	134	560
22 Mickten	319	739	335	775	307	- 36	119	83	76	159
23 Kaditz	63	333	151	296	143	37	59	96	28	124
24 Trachau	199	511	240	493	191	18	- 80	- 62	47	- 16
25 Pieschen-Nord/Trachenberge	268	963	337	874	350	89	65	154	58	212
OA Klotzsche/nördliche Ortschaften	545	1 096	302	850	302	246	- 152	94	- 67	27
31 Klotzsche *	376	589	175	404	114	185	- 85	100	- 42	58
32 Hellerau/Wilschdorf	50	227	50	198	90	29	- 55	- 26	- 13	- 39
35 Weixdorf	62	170	55	169	72	1	- 15	- 14	2	- 12
36 Langebrück/Schönborn	57	110	22	79	26	31	3	34	- 14	20
OA Loschwitz/OS Schönfeld-Weißig	710	1 410	382	1 334	382	76	85	161	- 26	136
41 Loschwitz/Wachwitz	64	275	83	278	70	- 3	16	13	7	20
42 Bühlau/Weißer Hirsch *	210	557	116	477	146	80	19	99	- 5	94
43 Hosterwitz/Pillnitz	50	134	36	154	20	- 20	63	43	- 29	14
45 Weißig	305	238	85	207	70	31	4	35	- 15	20
46 Gönnsdorf/Pappritz	36	143	52	120	33	23	- 2	21	14	36
47 Schönfeld/Schullwitz	45	63	10	98	43	- 35	- 15	- 50	2	- 48
OA Blasewitz	1 468	5 417	2 034	5 681	2 034	- 264	581	317	252	569
51 Blasewitz	138	797	335	694	248	103	68	171	- 4	167
52 Striesen-Ost	328	1 042	401	1 094	431	- 52	143	91	202	293
53 Striesen-Süd	119	693	225	770	331	- 77	173	96	0	96
54 Striesen-West	164	812	295	921	320	- 109	64	- 45	51	6
55 Seidnitz-Nord/Tolkewitz	294	551	210	823	307	- 272	- 27	- 299	12	- 287
56 Dobritz/Seidnitz	259	753	270	730	188	23	97	120	- 11	109
57 Gruna	166	769	298	649	209	120	63	183	2	185



## Umzüge und Bevölkerungssaldi nach Stadtteilen 2009 - absolut

Stadt Ortsamtsbereich (OA) Ortschaft (OS) Stadtteil	Umzüge					Bevölkerungssaldi				
	im Stadt- teil	in den Stadtteil		aus dem Stadtteil		Binnen-	Außen-	Gesamt-	natürlich	Gesamt- bestand
			darunter aus OA <sup>1)</sup>		darunter in OA <sup>1)</sup>	wanderung				
0	1	2	3	4	5	6	7	8	9	10
OA Leuben	742	2 200	581	2 009	581	191	8	199	- 43	157
61 Leuben	204	713	156	708	204	5	26	31	- 72	- 40
62 Laubegast	296	585	106	626	154	- 41	35	- 6	63	57
63 Kleinzschachwitz	136	442	145	341	130	101	- 55	46	9	55
64 Großzschachwitz	106	460	174	334	93	126	2	128	- 43	85
OA Prohlis	923	3 069	1 034	3 326	1 034	- 257	23	- 234	- 95	- 331
71 Prohlis-Nord	76	331	172	323	130	8	0	8	- 8	0
72 Prohlis-Süd	181	585	273	383	115	202	- 30	172	- 126	46
73 Niedersedlitz	73	307	74	432	177	- 125	- 74	- 199	15	- 184
74 Lockwitz	55	277	78	247	61	30	6	36	13	49
75 Leubnitz-Neuostra	268	592	165	617	155	- 25	- 19	- 44	6	- 39
76 Strehlen	183	615	121	961	267	- 346	142	- 204	6	- 198
77 Reick	87	362	151	363	129	- 1	- 2	- 3	- 1	- 5
OA Plauen	1 022	3 260	1 044	3 475	1 044	- 215	664	449	109	558
81 Südvorstadt-West	186	736	218	932	285	- 196	244	48	37	85
82 Südvorstadt-Ost	305	681	182	783	204	- 102	260	158	19	177
83 Räcknitz/Zschernitz	104	505	170	487	129	18	71	89	4	93
84 Kleinpestitz/Mockritz	98	266	75	299	112	- 33	40	7	14	21
85 Coschütz/Gittersee	111	272	110	289	117	- 17	7	- 10	- 4	- 14
86 Plauen	218	800	289	685	197	115	42	157	39	196
OA Cotta/westliche Ortschaften	1 644	5 481	2 800	5 549	2 800	- 68	825	757	139	897
90 Cossebaude/Mobschatz/Oberwartha	197	225	107	174	92	51	- 12	39	1	40
91 Cotta	238	865	400	945	533	- 80	173	93	61	154
92 Löbtau-Nord	161	801	341	912	447	- 111	260	149	92	242
93 Löbtau-Süd	270	957	429	1 010	393	- 53	296	243	94	337
94 Naußlitz	123	520	267	511	241	9	58	67	14	81
95 Gorbitz-Süd	172	609	330	561	299	48	- 6	42	- 63	- 21
96 Gorbitz-Ost	144	437	301	440	247	- 3	- 19	- 22	- 91	- 113
97 Gorbitz-Nord/Neu-Omsewitz	142	398	247	396	207	2	97	99	10	109
98 Briesnitz	170	522	289	464	252	58	11	69	7	76
99 Altfranken/Gompitz	27	147	89	136	89	11	- 33	- 22	14	- 8

Anmerkungen: Der Saldo Gesamtbestand ergibt sich aus dem Gesamtwanderungssaldo, dem natürlichen Saldo und Korrekturen von Amts wegen.

<sup>1)</sup> Bei den Ortsamtsbereichen Klotzsche, Loschwitz und Cotta einschl. Umzüge in die bzw. aus den benachbarten Ortschaften, bei den Ortschaften Umzüge in das benachbarte OA bzw. aus dem benachbarten OA inbegriffen

Quellen: Einwohner- und Standesamt;  
Kommunale Statistikstelle

## Umzüge und Bevölkerungssaldi nach Stadtteilen 2009 - in Prozent

Stadt Ortsamtsbereich (OA) Ortschaft (OS) Stadtteil	Umzüge					Bevölkerungssaldi				
	im Stadt- teil	in den Stadtteil		aus dem Stadtteil		Binnen- wanderung	Außen- wanderung	Gesamt- wanderung	natürlich	Gesamt- bestand
			darunter aus OA <sup>1)</sup>		darunter in OA <sup>1)</sup>					
0	1	2	3	4	5	6	7	8	9	10
<b>Dresden insgesamt</b>	<b>2,1</b>	<b>6,7</b>	<b>2,3</b>	<b>6,7</b>	<b>2,3</b>	<b>0,0</b>	<b>0,8</b>	<b>0,8</b>	<b>0,1</b>	<b>0,9</b>
OA Altstadt	1,8	7,6	1,5	7,6	1,5	0,0	1,8	1,8	-1,2	0,6
01 Innere Altstadt	0,8	9,2	1,8	9,4	2,3	-0,2	5,0	4,8	-1,6	3,3
02 Pirnaische Vorstadt	1,4	8,0	2,1	6,2	1,6	1,8	1,1	2,9	-1,8	1,1
03 Seevorstadt-Ost	1,5	10,3	1,8	8,2	1,5	2,1	2,2	4,3	-0,9	3,4
04 Seevorstadt-West/Wilsdruffer Vorstadt	0,9	5,6	1,3	4,7	0,9	0,9	0,8	1,7	-1,5	0,2
05 Friedrichstadt	3,1	12,1	1,6	12,7	1,4	-0,5	5,4	4,8	-0,7	4,2
06 Johannstadt-Nord	2,2	7,6	1,4	8,8	1,9	-1,3	1,3	0,0	-1,4	-1,4
07 Johannstadt-Süd	1,6	4,9	1,2	5,7	1,3	-0,8	0,6	-0,2	-0,9	-1,1
OA Neustadt	3,9	10,0	3,5	10,0	3,5	0,0	1,7	1,7	1,0	2,7
11 Äußere Neustadt (Antonstadt)	6,1	11,0	3,1	10,4	4,0	0,7	1,9	2,6	1,1	3,6
12 Radeberger Vorstadt	1,8	6,6	2,8	7,8	2,9	-1,3	1,2	-0,1	1,1	1,0
13 Innere Neustadt	1,7	8,5	2,9	8,7	3,0	-0,2	0,0	-0,2	0,7	0,5
14 Leipziger Vorstadt	3,8	11,2	4,1	11,7	3,6	-0,6	2,7	2,1	1,1	3,2
15 Albertstadt	1,4	14,8	7,4	10,4	2,8	4,3	1,6	5,9	0,3	6,3
OA Pieschen	2,5	7,6	2,8	7,1	2,8	0,5	0,9	1,4	0,7	2,1
21 Pieschen-Süd	3,7	11,5	3,1	10,1	3,8	1,4	2,8	4,2	1,3	5,6
22 Mickten	2,7	6,3	2,9	6,6	2,6	-0,3	1,0	0,7	0,7	1,4
23 Kaditz	1,2	6,2	2,8	5,5	2,7	0,7	1,1	1,8	0,5	2,3
24 Trachau	2,0	5,1	2,4	4,9	1,9	0,2	-0,8	-0,6	0,5	-0,2
25 Pieschen-Nord/Trachenberge	2,3	8,4	2,9	7,6	3,1	0,8	0,6	1,3	0,5	1,9
OA Klotzsche/nördliche Ortschaften	1,8	3,7	1,0	2,8	1,0	0,8	-0,5	0,3	-0,2	0,1
31 Klotzsche *	2,8	4,3	1,3	3,0	0,8	1,4	-0,6	0,7	-0,3	0,4
32 Hellerau/Wilschdorf	0,8	3,6	0,8	3,1	1,4	0,5	-0,9	-0,4	-0,2	-0,6
35 Weixdorf	1,0	2,9	0,9	2,9	1,2	0,0	-0,3	-0,2	0,0	-0,2
36 Langebrück/Schönborn	1,4	2,6	0,5	1,9	0,6	0,7	0,1	0,8	-0,3	0,5
OA Loschwitz/OS Schönfeld-Weißig	2,2	4,4	1,2	4,2	1,2	0,2	0,3	0,5	-0,1	0,4
41 Loschwitz/Wachwitz	1,2	5,1	1,5	5,2	1,3	-0,1	0,3	0,2	0,1	0,4
42 Bühlau/Weißer Hirsch *	2,0	5,3	1,1	4,5	1,4	0,8	0,2	0,9	0,0	0,9
43 Hosterwitz/Pillnitz	1,5	3,9	1,1	4,5	0,6	-0,6	1,9	1,3	-0,9	0,4
45 Weißig	5,5	4,3	1,5	3,7	1,3	0,6	0,1	0,6	-0,3	0,4
46 Gönsdorf/Pappritz	1,0	3,8	1,4	3,2	0,9	0,6	-0,1	0,6	0,4	1,0
47 Schönfeld/Schullwitz	1,4	2,0	0,3	3,0	1,3	-1,1	-0,5	-1,5	0,1	-1,5
OA Blasewitz	1,8	6,7	2,5	7,0	2,5	-0,3	0,7	0,4	0,3	0,7
51 Blasewitz	1,4	8,3	3,5	7,2	2,6	1,1	0,7	1,8	0,0	1,7
52 Striesen-Ost	2,5	7,9	3,0	8,3	3,3	-0,4	1,1	0,7	1,5	2,2
53 Striesen-Süd	1,2	6,8	2,2	7,6	3,2	-0,8	1,7	0,9	0,0	0,9
54 Striesen-West	1,4	6,8	2,5	7,7	2,7	-0,9	0,5	-0,4	0,4	0,1
55 Seidnitz-Nord/Tolkewitz	2,8	5,2	2,0	7,8	2,9	-2,6	-0,3	-2,8	0,1	-2,7
56 Dobritz/Seidnitz	2,0	5,8	2,1	5,6	1,4	0,2	0,7	0,9	-0,1	0,8
57 Gruna	1,3	6,1	2,3	5,1	1,6	0,9	0,5	1,4	0,0	1,5

## Umzüge und Bevölkerungssaldi nach Stadtteilen 2009 - in Prozent

Stadt Ortsamtsbereich (OA) Ortschaft (OS) Stadtteil	Umzüge					Bevölkerungssaldi				
	im Stadt- teil	in den Stadtteil		aus dem Stadtteil		Binnen- wanderung	Außen- wanderung	Gesamt- wanderung	natürlich	Gesamt- bestand
			darunter aus OA <sup>1)</sup>		darunter in OA <sup>1)</sup>					
0	1	2	3	4	5	6	7	8	9	10
OA Leuben	2,0	5,8	1,5	5,3	1,5	0,5	0,0	0,5	-0,1	0,4
61 Leuben	1,8	6,1	1,3	6,1	1,8	0,0	0,2	0,3	-0,6	-0,3
62 Laubegast	2,5	5,0	0,9	5,3	1,3	-0,3	0,3	-0,1	0,5	0,5
63 Kleinzschanitz	1,6	5,2	1,7	4,0	1,5	1,2	-0,6	0,5	0,1	0,6
64 Großzschanitz	1,8	7,6	2,9	5,5	1,5	2,1	0,0	2,1	-0,7	1,4
OA Prohlis	1,7	5,6	1,9	6,0	1,9	-0,5	0,0	-0,4	-0,2	-0,6
71 Prohlis-Nord	1,3	5,7	3,0	5,6	2,2	0,1	0,0	0,1	-0,1	0,0
72 Prohlis-Süd	2,2	7,2	3,3	4,7	1,4	2,5	-0,4	2,1	-1,5	0,6
73 Niedersiedlitz	1,2	5,2	1,3	7,4	3,0	-2,1	-1,3	-3,4	0,3	-3,1
74 Lockwitz	0,9	4,5	1,3	4,0	1,0	0,5	0,1	0,6	0,2	0,8
75 Leubnitz-Neuostra	1,9	4,3	1,2	4,4	1,1	-0,2	-0,1	-0,3	0,0	-0,3
76 Strehlen	1,8	6,2	1,2	9,7	2,7	-3,5	1,4	-2,1	0,1	-2,0
77 Reick	1,7	7,0	2,9	7,0	2,5	0,0	0,0	-0,1	0,0	-0,1
OA Plauen	2,0	6,4	2,0	6,8	2,0	-0,4	1,3	0,9	0,2	1,1
81 Südvorstadt-West	1,7	6,5	1,9	8,3	2,5	-1,7	2,2	0,4	0,3	0,8
82 Südvorstadt-Ost	4,5	10,0	2,7	11,5	3,0	-1,5	3,8	2,3	0,3	2,6
83 Räcknitz/Zscherntitz	1,1	5,5	1,8	5,3	1,4	0,2	0,8	1,0	0,0	1,0
84 Kleinpestitz/Mockritz	1,3	3,6	1,0	4,1	1,5	-0,5	0,5	0,1	0,2	0,3
85 Coschütz/Gittersee	2,0	4,9	2,0	5,2	2,1	-0,3	0,1	-0,2	-0,1	-0,3
86 Plauen	2,0	7,4	2,7	6,3	1,8	1,1	0,4	1,4	0,4	1,8
OA Cotta/westliche Ortschaften	2,1	7,0	3,6	7,1	3,6	-0,1	1,1	1,0	0,2	1,2
90 Cossebaude/Mobschatz/Oberwartha	2,7	3,1	1,5	2,4	1,3	0,7	-0,2	0,5	0,0	0,6
91 Cotta	2,4	8,6	4,0	9,4	5,3	-0,8	1,7	0,9	0,6	1,5
92 Löbtau-Nord	2,2	10,8	4,6	12,2	6,0	-1,5	3,5	2,0	1,2	3,2
93 Löbtau-Süd	2,7	9,6	4,3	10,2	4,0	-0,5	3,0	2,4	0,9	3,4
94 Naußlitz	1,4	5,9	3,0	5,8	2,7	0,1	0,7	0,8	0,2	0,9
95 Gorbitz-Süd	2,1	7,4	4,0	6,8	3,6	0,6	-0,1	0,5	-0,8	-0,3
96 Gorbitz-Ost	2,4	7,3	5,0	7,4	4,1	-0,1	-0,3	-0,4	-1,5	-1,9
97 Gorbitz-Nord/Neu-Omsewitz	2,5	6,9	4,3	6,9	3,6	0,0	1,7	1,7	0,2	1,9
98 Briesnitz	1,6	5,0	2,8	4,5	2,4	0,6	0,1	0,7	0,1	0,7
99 Altfranken/Gompitz	0,6	3,5	2,1	3,3	2,1	0,3	-0,8	-0,5	0,3	-0,2

Anmerkungen: Prozentangaben bezogen auf den Einwohnerbestand 31.12.2008

<sup>1)</sup> Bei den Ortsamtsbereichen Klotzsche, Loschwitz und Cotta einschl. Umzüge in die bzw. aus den benachbarten Ortschaften, bei den Ortschaften Umzüge in das benachbarte OA bzw. aus dem benachbarten OA inbegriffen

Quellen: Einwohner- und Standesamt;  
Kommunale Statistikstelle

## Umgezogene nach 9 Altersgruppen 1993 bis 2009

Jahr	insgesamt	darunter weiblich	davon im Alter von ... bis ... Jahren								
			0-2	3-5	6-14	15-17	18-24	25-44	45-59	60-64	65 und älter
0	1	2	3	4	5	6	7	8	9	10	11
<b>absolut</b>											
1993	22 104	10 988	1 069	1 247	2 236	497	4 555	8 265	1 917	470	1 848
1994	27 578	13 771	1 178	1 334	2 833	612	5 084	11 012	2 623	528	2 374
1995	37 584	18 595	1 251	1 410	4 044	1 049	6 437	15 238	3 850	867	3 438
1996	46 260	23 196	1 499	1 379	5 239	1 421	7 535	18 167	5 159	1 221	4 640
1997	59 480	29 780	2 075	1 469	6 552	2 058	9 442	22 864	7 279	1 822	5 919
1998	65 090	32 493	2 189	1 487	6 744	2 295	10 757	24 737	8 261	2 207	6 413
1999	56 776	28 166	2 129	1 378	5 538	2 160	10 059	21 999	6 926	1 846	4 741
2000	56 665	28 053	2 312	1 483	5 057	2 115	11 030	21 792	6 772	1 798	4 306
2001	52 211	25 893	2 136	1 376	3 986	1 843	11 510	20 066	5 651	1 581	4 062
2004	47 469	23 000	1 819	1 664	2 921	1 414	10 031	20 280	4 997	1 160	3 183
2005	45 628	22 700	2 039	1 424	2 537	1 321	10 516	18 745	4 587	1 052	3 407
2006	44 872	22 080	2 072	1 506	2 382	1 098	10 317	18 925	4 570	930	3 072
2007	45 462	22 470	2 054	1 434	2 435	883	10 758	19 548	4 270	767	3 313
2008	44 621	22 104	2 043	1 427	2 272	721	10 636	19 230	4 390	749	3 153
2009	44 571	21 972	2 115	1 408	2 321	581	10 653	19 454	4 262	643	3 134
<b>in Prozent zur Bevölkerung am Jahresende</b>											
1993	4,6	4,4	13,1	7,6	4,0	2,8	11,2	5,8	1,9	1,9	2,5
1994	5,9	5,6	16,1	10,0	5,3	3,3	12,9	7,8	2,7	2,1	3,2
1995	8,1	7,7	16,9	13,7	7,9	5,7	16,3	10,9	4,0	3,3	4,6
1996	10,1	9,8	19,4	17,8	10,8	8,0	19,2	13,2	5,4	4,4	6,2
1997	13,1	12,6	24,0	20,8	14,6	11,7	23,5	16,9	7,7	6,1	7,8
1998	14,6	14,0	23,3	21,1	16,6	13,6	26,3	18,7	9,0	6,9	8,4
1999	12,1	11,5	20,1	17,1	13,9	12,5	22,5	15,9	7,3	5,3	5,8
2000	12,0	11,4	20,3	16,4	13,9	12,5	23,3	15,8	7,4	4,9	5,1
2001	11,0	10,5	18,0	14,1	12,0	11,2	23,6	14,5	6,3	4,2	4,6
2004	9,9	9,3	14,0	14,2	10,8	8,9	20,2	14,2	5,8	3,2	3,3
2005	9,4	9,0	15,0	11,9	9,7	8,8	19,9	12,9	5,2	3,2	3,3
2006	9,0	8,6	14,8	12,3	8,8	8,6	18,4	12,7	5,0	3,3	2,9
2007	9,2	8,8	14,1	11,4	8,7	8,8	19,2	13,1	4,8	3,0	3,1
2008	8,8	8,5	13,3	10,7	7,6	8,9	18,8	12,7	4,6	3,1	2,8
2009	8,7	8,4	13,3	10,3	7,3	7,8	19,1	12,7	4,4	2,7	2,7

Anmerkung: Für 2002 und 2003 liegen keine Umzugsdaten vor.

Stand: Gebietsstand: 31.12. des jeweiligen Jahres

Quellen: Einwohner- und Standesamt;  
Kommunale Statistikstelle

## Wohnmobilität Zuzüge und Umzüge (Anmeldungen)

je 1 000 Einwohner am 31.12.2008

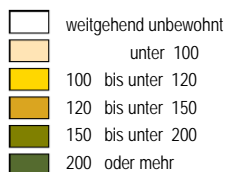

Minimum: 47 (Stadtteil 47)  
Maximum: 366 (Stadtteil 82)

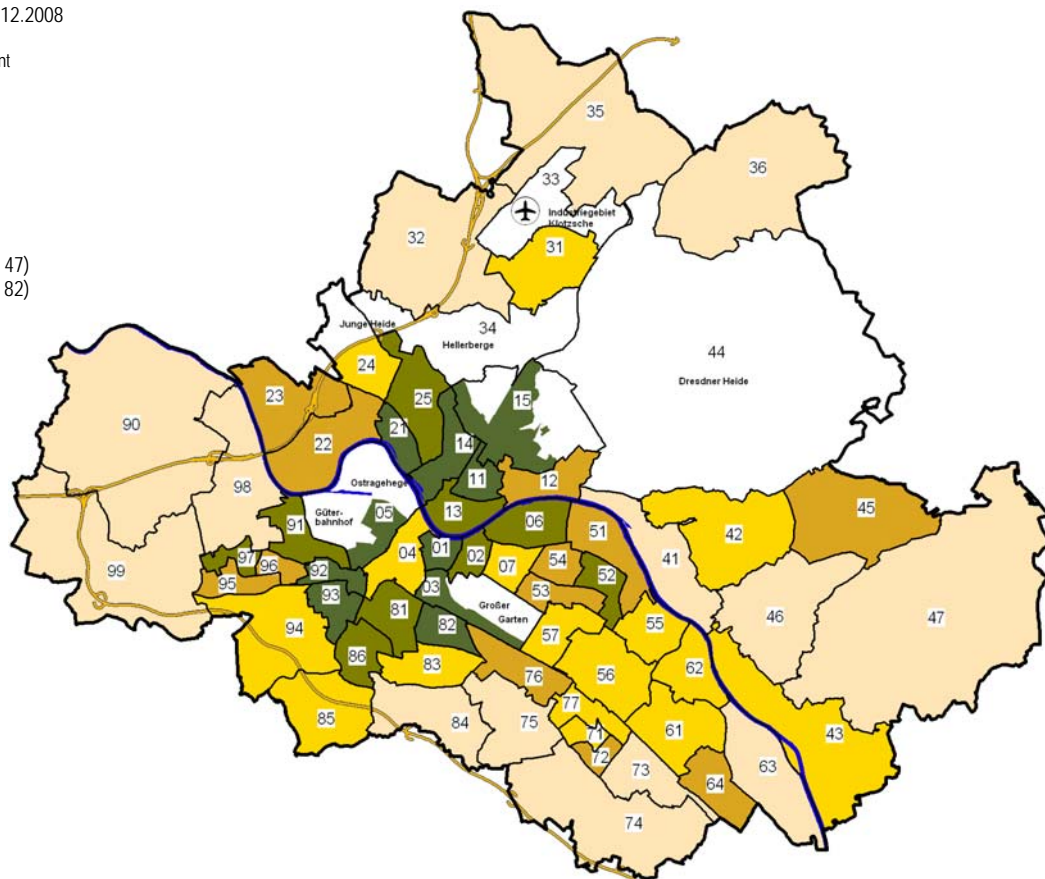

Dresden insgesamt: 143

## Fortzüge und Umzüge (Abmeldungen)

je 1 000 Einwohner am 31.12.2008

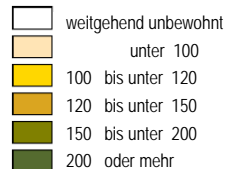

Minimum: 63 (Stadtteil 47)  
Maximum: 342 (Stadtteil 82)

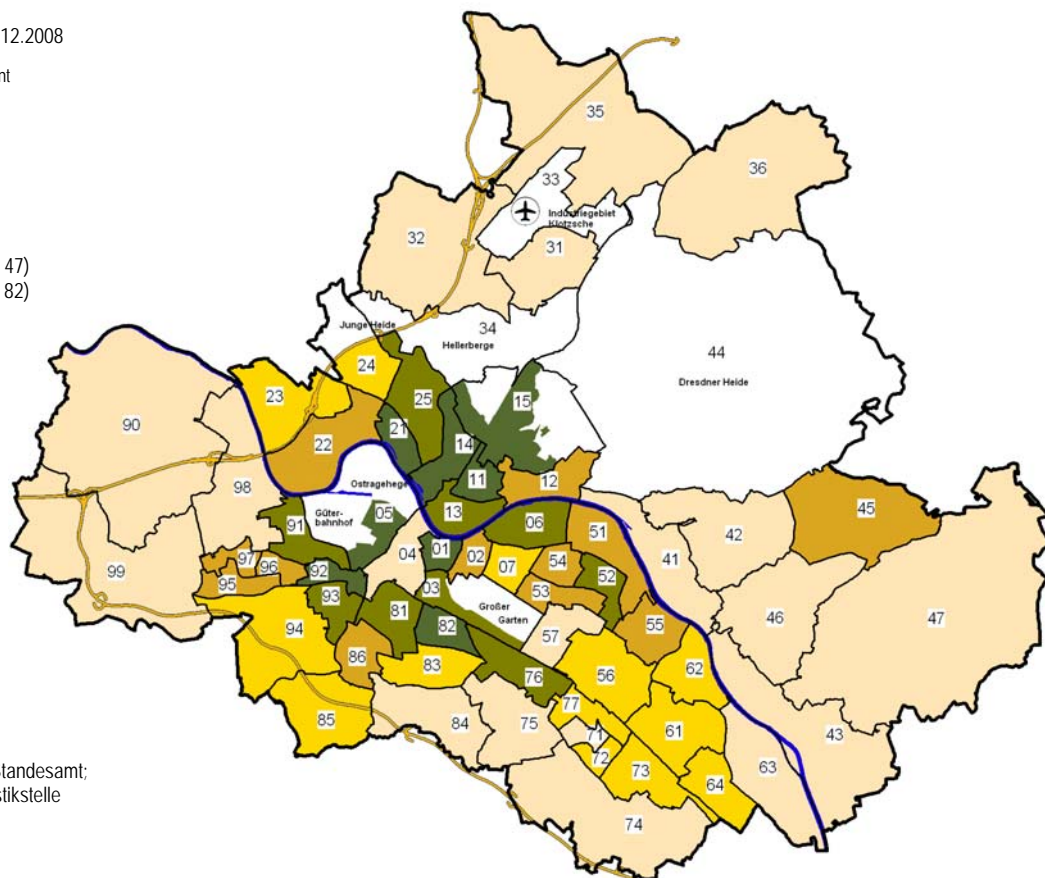

Dresden insgesamt: 135

Quellen: Einwohner- und Standesamt;  
Kommunale Statistikstelle

# Anhang

## Übersicht über die Stadtteile

Nr.	Bezeichnung	Kurzform
	Ortsamtsbereich Altstadt	
01	Innere Altstadt	Innere Altstadt
02	Pirnaische Vorstadt	Pirnaische Vorstadt
03	Seevorstadt-Ost/Großer Garten mit Strehlen-Nordwest	Seevorstadt-Ost
04	Wilsdruffer Vorstadt/Seevorstadt-West	Wilsdruffer Vorstadt/Seevorstadt-West
05	Friedrichstadt	Friedrichstadt
06	Johannstadt-Nord	Johannstadt-Nord
07	Johannstadt-Süd	Johannstadt-Süd
	Ortsamtsbereich Neustadt	
11	Äußere Neustadt (Antonstadt)	Äußere Neustadt (Antonstadt)
12	Radeberger Vorstadt	Radeberger Vorstadt
13	Innere Neustadt mit Antonstadt-Süd	Innere Neustadt
14	Leipziger Vorstadt	Leipziger Vorstadt
15	Albertstadt	Albertstadt
	Ortsamtsbereich Pieschen	
21	Pieschen-Süd mit Leipziger Vorstadt-West (Neudorf)	Pieschen-Süd
22	Mickten mit Trachau-Süd, Übigau und Kaditz-Süd	Mickten
23	Kaditz	Kaditz
24	Trachau	Trachau
25	Pieschen-Nord/Trachenberge mit Leipziger Vorstadt-Nordwest	Pieschen-Nord/Trachenberge
	Ortsamtsbereich Klotzsche	
31	Klotzsche	Klotzsche
32	Hellerau/Wilschdorf mit Rähnitz	Hellerau/Wilschdorf
33	Flughafen/Industriegebiet Klotzsche	Flughafen/Industriegebiet Klotzsche
34	Hellerberge mit Junger Heide und Waldpark Klotzsche	Hellerberge
	Ortschaften Weixdorf, Langebrück, Schönborn	
35	Weixdorf mit Friedersdorf, Gomlitz, Lausa und Marsdorf	Weixdorf
36	Langebrück/Schönborn mit Heidehof	Langebrück/Schönborn
	Ortsamtsbereich Loschwitz	
41	Loschwitz/Wachwitz	Loschwitz/Wachwitz
42	Bühlau/Weißer Hirsch mit Rochwitz und Loschwitz-Nordost	Bühlau/Weißer Hirsch
43	Hosterwitz/Pillnitz mit Niederpoyritz, Oberpoyritz und Söbrigen	Hosterwitz/Pillnitz
44	Dresdner Heide	Dresdner Heide
	Ortschaft Schönfeld-Weißig	
45	Weißig	Weißig
46	Gönnsdorf/Pappritz mit Cunnersdorf, Eichbusch, Helfenberg und Rockau	Gönnsdorf/Pappritz
47	Schönfeld/Schullwitz mit Borsberg, Eschdorf, Krieschendorf, Malschendorf, Reitzendorf, Rossendorf und Zaschendorf	Schönfeld/Schullwitz

## Übersicht über die Stadtteile

Nr.	Bezeichnung	Kurzform
Ortsamtsbereich Blasewitz		
51	Blasewitz mit Neugruna	Blasewitz
52	Striesen-Ost	Striesen-Ost
53	Striesen-Süd mit Johannstadt-Südost	Striesen-Süd
54	Striesen-West	Striesen-West
55	Tolkewitz/Seidnitz-Nord	Tolkewitz/Seidnitz-Nord
56	Seidnitz/Dobritz	Seidnitz/Dobritz
57	Gruna mit Strehlen-Nordost	Gruna
Ortsamtsbereich Leuben		
61	Leuben mit Dobritz-Süd und Niedersedlitz-Nord	Leuben
62	Laubegast mit Alt-Tolkewitz	Laubegast
63	Kleinzschachwitz mit Meußlitz und Zschieren	Kleinzschachwitz
64	Großzschachwitz mit Sporbitz	Großzschachwitz
Ortsamtsbereich Prohlis		
71	Prohlis-Nord	Prohlis-Nord
72	Prohlis-Süd	Prohlis-Süd
73	Niedersedlitz	Niedersedlitz
74	Lockwitz mit Kauscha, Luga und Nickern	Lockwitz
75	Leubnitz-Neuostra mit Torna und Mockritz-Ost	Leubnitz-Neuostra
76	Strehlen	Strehlen
77	Reick	Reick
Ortsamtsbereich Plauen		
81	Südvorstadt-West	Südvorstadt-West
82	Südvorstadt-Ost	Südvorstadt-Ost
83	Räcknitz/Zschernitz mit Strehlen-Südwest	Räcknitz/Zschernitz
84	Kleinpestitz/Mockritz mit Kaitz und Gostritz	Kleinpestitz/Mockritz
85	Coschütz/Gittersee	Coschütz/Gittersee
86	Plauen	Plauen
Ortschaften Cossebaude, Mobschatz, Oberwartha		
90	Cossebaude/Mobschatz/Oberwartha mit Alt-Leuteritz, Brabschütz, Gohlis, Merbitz, Neu-Leuteritz, Niederwartha, Podemus und Rennersdorf	Cossebaude/Mobschatz/Oberwartha
Ortsamtsbereich Cotta		
91	Cotta mit Friedrichstadt-Südwest	Cotta
92	Löbtau-Nord	Löbtau-Nord
93	Löbtau-Süd	Löbtau-Süd
94	Naußlitz mit Wölfnitz, Dölzchen, Roßthal und Niedergorbitz	Naußlitz
95	Gorbitz-Süd	Gorbitz-Süd
96	Gorbitz-Ost	Gorbitz-Ost
97	Gorbitz-Nord/Neu-Omsewitz	Gorbitz-Nord/Neu-Omsewitz
98	Briesnitz mit Stetzsch, Kemnitz, Leutewitz und Alt-Omsewitz	Briesnitz
Ortschaften Altfranken, Gompitz		
99	Altfranken/Gompitz mit Ockerwitz, Pennrich, Roitzsch, Steinbach, Unkersdorf und Zöllmen	Altfranken/Gompitz

# Statistische Veröffentlichungen der Landeshauptstadt Dresden

	Ausgabe	Stand	Preis in EUR
Faktum Dresden - Die Sächsische Landeshauptstadt in Zahlen	Februar 2010	31.12.2008	kostenlos
Dresden in Zahlen (Amtsblattbeilage)	September 2006	31.12.2005	kostenlos
Dresdner Zahlen aktuell	monatlich		kostenlos
Kommunale Statistikstelle - Dresden im Spiegel der Zahlen	März 2008		kostenlos
Sonderausgabe Dresdner Zahlen aktuell - Wer wohnt in Dresdens Innenstadt?	Februar 2009		kostenlos

Statistische Jahrbücher		
Dresden in Zahlen 1997, 1998, 1999, 2000, 2001, 2002	31.12. des jew. Jahres	je 18,00

Sonderveröffentlichungen (Auswahl)		
125 Jahre Statistik in Dresden	Dezember 1999	6,00
Stadtteilkatalog 2007 - aktualisierte Auflage (CD-ROM)	Dezember 2008	31.12.2007 20,00
Stadtplan Dresden - Sonderausgabe mit kleinräumiger Gliederung	Dezember 2004	6,00
Straßenverzeichnis Dresden 2007		30.06.2007 6,00
Kommunale Bürgerumfrage 2005 (auch als CD-ROM)		Jun. 2005 12,00
Kommunale Bürgerumfrage 2007 (auch als CD-ROM) - Tabellenteil	Mai 2008	Sep. 2007 12,00
Kommunale Bürgerumfrage 2007 (auch als CD-ROM) - Hauptaussagen	Mai 2008	Sep. 2007 12,00
Europawahl/Kommunalwahl 2004 - Ergebnisse in Dresden (auch als CD-ROM)		13.06.2004 12,00
Landtagswahl 2004 - Ergebnisse in Dresden (auch als CD-ROM)		19.09.2004 8,00
Bürgerentscheid Waldschlößchenbrücke		27.02.2005 5,00
Bundestagswahl 2005 - Ergebnisse in Dresden (auch als CD-ROM)		18.09./02.10.2005 8,00
Oberbürgermeisterwahl 2008 in Dresden		08./22.06.2008 8,00
Europawahl/Kommunalwahl 2009 - Ergebnisse in Dresden (auch als CD-ROM)		07.06.2009 12,00
Landtagswahl 2009 - Ergebnisse in Dresden (auch als CD-ROM)		30.08.2009 8,00
Bundestagswahl 2009 - Ergebnisse in Dresden (auch als CD-ROM)		27.09.2009 8,00

Statistische Mitteilungen		
Gebäude- und Wohnungszählung 1995	Oktober 1996	30.09.1995
Stadtteile		5,00
statistische Bezirke		15,00
Bevölkerungsprognose 2008	März 2009	31.12.2008 5,00
Gebäude mit Wohnungen 2008	April 2009	31.12.2008 5,00
Bautätigkeit 2008	Juni 2009	31.12.2008 8,00
Dresden und das Umland 2002 bis 2007	Juni 2009	31.12.2007 12,00
Bevölkerung und Haushalte 2009 - Tabellenteil	Februar 2010	31.12.2009 10,00
Bevölkerung und Haushalte 2009 - Hauptteil	März 2010	31.12.2009 8,00
Bauen und Wohnen 2009	April 2010	31.12.2009 8,00
Arbeit und Soziales 2009	Oktober 2010	31.12.2009 10,00
Bevölkerungsbewegung 2009	November 2010	31.12.2009 10,00



Sachdaten auf Datenträgern		Format	Preis in EUR
Hausnummernverzeichnis	ADRS	EXCEL	40,00
Straßenabschnittsdatei - Straßenverzeichnis Dresden	ABS	EXCEL	40,00
Straßenabschnittsdatei - Straßenverzeichnis Dresden - Update	ABS	EXCEL	10,00
Straßenschlüsseldatei	STRS	EXCEL	18,00
Altersstrukturtablelle Bevölkerungsbestand nach statistischen Bezirken und 9 Altersgruppen		EXCEL	40,00
Gebäudebestand nach statistischen Bezirken		EXCEL	40,00
Auftragsrecherche je Datenfeld			0,05
Recherchengrundpreis			10,00

Auszüge aus statistischen Unterlagen		
je Seite schwarz-weiß-Kopie	DIN A4	1,00
je Seite schwarz-weiß-Kopie	DIN A3	2,00

Veröffentlichungen von Sachkarten auf Anfrage nach Aufwand	
<b>Personalkosten</b>	
je angefangene halbe Stunde	20,00

#### Entgeltbefreiungen:

Bundesrepublik Deutschland  
 Freistaat Sachsen  
 kommunale Körperschaften  
 in gegenseitiger Entgeltbefreiung  
 Schulen in kommunaler und freier Trägerschaft

#### Rabatte (außer Stadtplan und Recherchen)

Schüler	50 Prozent
Studenten	50 Prozent
Sachdatenbereitstellung zum Preis über 150,00 EUR	50 Prozent je Datenfeld

#### Postanschrift:

Landeshauptstadt Dresden  
 Kommunale Statistikstelle  
 Postfach 12 00 20  
 01001 Dresden

Telefon (03 51) 4 88 11 00  
 Fax (03 51) 4 88 69 13  
 E-Mail statistik@dresden.de  
 Internet <http://www.dresden.de/statistik>



#### Besucheranschrift:

Nöthnitzer Str. 5, Erdgeschoss  
 01187 Dresden

#### Öffnungszeiten

Mo., Fr.: 9:00 bis 12:00 Uhr  
 Di., Do.: 9:00 bis 18:00 Uhr  
 Mi.: geschlossen

## Impressum

Herausgeberin:  
Landeshauptstadt Dresden  
Die Oberbürgermeisterin

Kommunale Statistikstelle  
Telefon (03 51) 4 88 11 00  
Telefax (03 51) 4 88 69 13  
E-Mail statistik@dresden.de

Presse- und Öffentlichkeitsarbeit  
Telefon (03 51) 4 88 23 90  
Telefax (03 51) 4 88 22 38  
E-Mail presse@dresden.de

Postfach 12 00 20  
01001 Dresden  
www.dresden.de

November 2010

Kein Zugang für elektronisch signierte und verschlüsselte Dokumente. Verfahrensanhträge oder Schriftsätze können elektronisch, insbesondere per E-Mail nicht rechtswirksam eingereicht werden. Dieses Informationsmaterial ist Teil der Öffentlichkeitsarbeit der Landeshauptstadt Dresden. Es darf nicht zur Wahlwerbung benutzt werden. Parteien können es jedoch zur Unterrichtung ihrer Mitglieder verwenden.