



Dresden.
Dresdener



Statistische Mitteilungen

Bevölkerungsbewegung 2008

Vorbemerkungen

Aus datenschutzrechtlichen und fachstatistischen Gründen werden für einige Tabellen folgende Stadtteile anderen hinzugefügt:

33	Flughafen/Industriegebiet Klotzsche	zu	31	Klotzsche
34	Hellerberge	zu	31	Klotzsche
44	Dresdner Heide	zu	42	Bühlau/Weißer Hirsch

Gebiete, zu denen Stadtteile hinzugefügt wurden, sind mit "*" gekennzeichnet.

Zeichenerklärung

- Nichts vorhanden (genau Null)
- 0 Weniger als die Hälfte von 1 in der letzten besetzten Stelle
- . Zahlenwert unbekannt oder geheim zu halten
- x Tabellenfeld gesperrt, da Aussage nicht sinnvoll
- davon Aufgliederung einer Gesamtmenge in alle Teilmengen
- darunter nur einzelne Teilmengen werden aufgeführt
- Stand: wenn nicht anders angegeben, gilt als Stichtag der 31.12. des entsprechenden Jahres

Karten: cardo WebGis unter Nutzung von Apache FOP

Inhalt

Vorbemerkungen/Zeichenerklärung	2
Definitionen	5
Überblick	6
<hr/>	
1 Bevölkerung	9
Bevölkerungsentwicklung 1603 bis 2008	9
Bevölkerungsentwicklung 1989 bis 2008 laut Melderegister	11
Grafik: Bevölkerungsentwicklung 1981 bis 2008 zum heutigen Gebietsstand	11
Bevölkerung am Ort der Hauptwohnung nach Stadtteilen 1990 bis 2008	12
Karte: Bevölkerungsbestand - Änderung zu 2007 und zu 1990	14
Bevölkerung am Ort der Hauptwohnung nach Geschlecht und 5 Altersgruppen 1990 bis 2008	15
Grafik: Bevölkerungsentwicklung nach 6 Altersgruppen in Prozent	15
Bevölkerung am Ort der Hauptwohnung nach Stadtteilen, Wohndauer und Durchschnittsalter	16
Karte: Durchschnittsalter / Neubezüge	18
<hr/>	
2 Gesamtstädtische Bevölkerungsbewegungen	19
Natürliche Bevölkerungsbewegung	19
Natürliche Bevölkerungsbewegung 1986 bis 2008	19
Grafik: Lebendgeborene und Gestorbene seit 1968	19
Lebendgeborene und Gestorbene nach Geschlecht und Staatsangehörigkeit 1990 bis 2008	20
Lebendgeborene und Gestorbene 1990 bis 2008 - Indikatoren	20
Geborene und Geburten in Dresden 1980 bis 2008	21
Grafik: Anteil an Mehrlingsgeburten 1980 bis 2008 in Prozent	21
Zusammengefasste Geburtenziffern und Durchschnittsalter der Mütter 1957 bis 2008	22
Grafik: Entwicklung der zusammengefassten Geburtenziffer 1957 bis 2008	23
Grafik: Durchschnittsalter Dresdner Mütter 1957 bis 2008	23
Grafik: Anteil jüngerer und älterer Mütter an der Gesamtfertilität in Prozent	23
Lebendgeborene nach Religionszugehörigkeit und Nationalität der Mutter	24
Gestorbene im ersten Lebensjahr 1990 bis 2008	25
Grafik: Säuglingssterblichkeit in Dresden seit 1953	25
Sterbefälle 1993 bis 2008 nach ausgewählten Todesursachen und Geschlecht	26
Selbsttötungen 1902 bis 2008	27
Grafik: Selbsttötungen bezogen auf Gestorbene gleichen Geschlechts	27
Eheschließungen und durchschnittliches Heiratsalter nach bisherigem Familienstand 1995 bis 2008	28
Ehescheidungen 1995 bis 2008	28

Definitionen

Amtliche Bevölkerungszahlen

Diese werden vom Statistischen Landesamt Sachsen auf der Grundlage der Fortschreibung vom 03.10.1990 herausgegeben. Die aus dem Melderegister des Einwohner- und Standesamtes ermittelten Zahlen weichen geringfügig von den amtlichen Bevölkerungszahlen ab.

Bevölkerung am Ort der Hauptwohnung

Zur Bevölkerung am Ort der Hauptwohnung gehören diejenigen Personen, die im betreffenden Gebiet ihre alleinige Wohnung bzw. ihre Hauptwohnung im Sinne des § 12 des Melderechtsrahmengesetzes vom 16. August 1980 (BGBl. I S. 1429) haben. Nach § 12 des Melderechtsrahmengesetzes ist die Hauptwohnung die vorwiegend benutzte Wohnung. Hauptwohnung einer verheirateten Person, die nicht dauernd getrennt von ihrer Familie lebt, ist die vorwiegend benutzte Wohnung der Familie. In Zweifelsfällen ist die vorwiegend benutzte Wohnung dort, wo der Schwerpunkt der Lebensbeziehung liegt.

Wohnberechtigte Bevölkerung

Zur wohnberechtigten Bevölkerung zählen diejenigen Personen, die im betreffenden Gebiet eine Wohnung haben, unabhängig davon, ob es sich um eine Haupt- oder Nebenwohnung handelt.

Ausländer

Alle Personen, die nicht Deutsche im Sinne des Art. 116 Abs. 1 des Grundgesetzes (GG) sind. Dazu zählen auch die Staatenlosen und die Personen mit ungeklärter Staatsangehörigkeit. Deutsche, die zugleich eine fremde Staatsangehörigkeit besitzen, gehören nicht zu den Ausländern.

Allgemeine Fruchtbarkeitsziffer

Die Kennziffer wird berechnet:
 $\text{Anzahl der Lebendgeborenen} \cdot 1\,000 / \text{Anzahl der Frauen im Alter von 15 bis 44 Jahren (fruchtbares Alter)}$.

Zusammengefasste Geburtenziffer

Die Kennziffer ist die Summe der altersspezifischen Geburtenziffern (Lebendgeborene pro 1 000 bezogen auf die weibliche Bevölkerung des jeweiligen Geburtsjahrganges, bis 1989 zum Jahresanfang, ab 1990 Jahresdurchschnitt).

Fortgezogene Personen

Personen, die ihre Hauptwohnung nach außerhalb der Stadt Dresden abgemeldet haben.

Zugezogene Personen

Personen, die ihre Hauptwohnung von außerhalb in die Stadt Dresden angemeldet haben.

Umgezogene Personen

Personen, die ihre Hauptwohnung innerhalb der Stadt Dresden geändert haben.

Lebendgeborene/Totgeborene

Lebendgeborene sind alle Kinder, bei denen entweder das Herz geschlagen oder die Nabelschnur pulsiert oder die natürliche Lungenatmung eingesetzt hat. Die übrigen Kinder werden als Totgeborene registriert (Mindestgewicht 1 000 g).

Auf dem Gebiet der DDR galten bis zum 2. Oktober 1990 Kinder als Lebendgeborene, wenn mindestens zwei der oben genannten Merkmale vorhanden waren.

Todesursachen

Die Klassifikation der Todesursachen erfolgte bis 1997 nicht nach der ICD 10 (Internationale statistische Klassifikation der Krankheiten und verwandter Gesundheitsprobleme, 10. Revision), sondern nach ihrem Äquivalent in der ICD-9.

Überblick

Schon das dritte Jahr in Folge wurden 2008 mehr Dresdner geboren als starben. Die Zahl der Geborenen stieg um 200 auf 5 507, die der Gestorbenen sank um 3 auf 4 775. Das Geburtenplus von 732 wurde nach dem 2. Weltkrieg nur 1963 (damals 743) übertroffen. Die letzten 3 Jahre waren übrigens die einzigen Jahre nach 1966, die für Dresden überhaupt einen Geburtenüberschuss brachten. Dabei ist aber zu berücksichtigen, dass die Geborenenzahl um ein Drittel niedriger ist als die Zahlen von Mitte der 60-er Jahre.

Der Geburtenanstieg ist nicht nur auf eine höhere Zahl von Frauen im gebärfähigen Alter zurückzuführen. Die zusammengefasste Geburtenziffer erreichte mit 1,48 wieder den Wert des letzten „DDR-Jahres“. Das ist aber trotzdem deutlich unter dem für eine einfache Reproduktion der Bevölkerung nötigen Wert von 2,1, der in Dresden nur 1961 bis 1966 sowie 1978 und 1980 erreicht wurde. Das Durchschnittsalter der Mütter stieg wieder und lag 2008 fast bei 30 Jahren. Fast jedes 5. Neugeborene hatte eine Mutter, die 35 Jahre oder älter war. Von ausländischen Müttern wurden 436 Kinder geboren, darunter 141, die nicht die deutsche Staatsbürgerschaft erhielten.

Von den 5 434 Geburten waren 90 Mehrlingsgeburten (darunter einmal Drillinge), soviel wie noch nie in Dresden nach dem 2. Weltkrieg. Der Anteil von Mehrlingsgeburten lag seit 1950 bis 1992 meist zwischen 0,8 und 1,0 Prozent und stieg seitdem deutlich an. 2008 betrug er 1,7 Prozent und war damit fast doppelt so hoch wie zu DDR-Zeiten.

Etwa drei Viertel der deutschen Mütter von Neugeborenen gehörten keiner Kirche oder religiösen Gemeinschaft an, fast 19 Prozent waren Mitglied der Evangelischen Kirche in Deutschland, 6 Prozent römisch-katholisch. Von den ausländischen Müttern (8 Prozent aller Mütter) waren nur 51 Prozent gemeinschaftslos, jede siebente gehörte einer islamischen Religionsgemeinschaft an.

Für eine kleinräumige Betrachtung ist die allgemeine Fruchtbarkeitsziffer (AFZ), die die Geburtenzahl auf 1 000 Frauen im Alter von 15 bis 44 Jahren bezieht, gut geeignet. Sie betrug in Dresden 52, einige Stadtteile hatten aber wie üblich stark abweichende Werte. Eine AFZ von über 66 konnte für Mickten, Blasewitz, Striesen-Ost und Löbtau-Nord errechnet werden. Am anderen Ende mit unter 33 lagen die Pirnaische Vorstadt, die östliche Seevorstadt, Johannstadt-Süd, die östliche Südvorstadt (Studenten!) und Gorbitz-Nord. Auch die Ortschaften hatten im Durchschnitt eine um fast 20 Prozent niedrigere Geburtenfreudigkeit als das alte Stadtgebiet.

Der Anteil von Geborenen von nicht miteinander verheirateten Eltern hatte 2008 mit knapp 58 Prozent fast den Höchststand des Vorjahres erreicht. In den letzten Jahren der DDR lag er etwa bei 33 Prozent.

Es starben deutlich mehr Einwohner als geboren wurden im gesamten Ortsamtsbereich Altstadt sowie in Leuben, Großschachwitz, Prohlis, Gorbitz-Süd und -Ost. Umgekehrt verzeichneten einen deutlichen Geborenenüberschuss die gesamten Ortsamtsbereiche Neustadt und Pieschen, Striesen, Coschütz, Cotta und Löbtau.

12 Dresdner Säuglinge starben im Vorjahr vor ihrem 1. Geburtstag. Das war nach 2001 und 2007 die drittniedrigste Zahl überhaupt. Bezogen auf 1 000 Lebendgeborene errechnet sich somit die Säuglingssterblichkeit auf 2,18.

Der Durchschnitt der letzten Dekade lag bei 3,4, betrug also nur ein Drittel des Durchschnitts der letzten 10 DDR-Jahre.

Die Zahl der durch Krankheit Gestorbenen nahm gegenüber 1993 um 17 Prozent ab, die der aus äußeren Ursachen Gestorbenen um 47 Prozent. Dabei hatte die Zahl der Selbsttötungen mit 43 den niedrigsten Stand seit den 60-er Jahren des 19. Jahrhunderts erreicht. Der Suizidanteil betrug 2007 bei den Frauen 0,7 Prozent, bei den Männern 1,2 Prozent, insgesamt 0,9. In den 1980-er Jahren lagen die Zahlen noch bei 1,7 bzw. 3 Prozent. Die meisten Selbsttötungen gab es in Dresden 1934.

Den größten Rückgang bei den Todesursachen durch Krankheit gab es bei Diabetes und den Krankheiten des Kreislaufsystems (um 42 bzw. 30 Prozent), während die Zahl der Krebstoten stagnierte.

2007 wurden in Dresden 1 811 Ehen geschlossen. Das war die höchste Zahl seit 1991. Die Zahl der Eheschließungen mit oder unter Ausländern ist mit 141 dagegen die niedrigste Zahl der letzten 14 Jahre. Das durchschnittliche (Erst-)Heiratsalter stieg weiter an, es lag 2008 bei 30,7 (Frauen) bzw. 33,4 (Männer) Jahren.

1 039 Ehen wurden im vergangenen Jahr geschieden. Das ist gegenüber dem Vorjahr ein minimaler Rückgang um 8 und liegt damit im langjährigen Durchschnitt. Jedes siebente geschiedene Paar hatte dabei schon die Silberhochzeit hinter sich. 1995 war es nur jedes 24-ste.

Nachdem 2005 und 2006 durch die Einführung der Zweitwohnungssteuer zum 01.01.2006 im Zusammenwirken mit der Fortgeltung der Zahlung von Umzugsbeihilfe für Studenten deutlich höhere Zuzugszahlen als in den Vorjahren zu verzeichnen waren, gingen sie 2007 wieder zurück, stiegen aber im Vorjahr wieder an und erreichten mit fast 27 000 den zweithöchsten Wert. Gleichzeitig stieg aber auch die Zahl der Fortgezogenen um über 2 000 auf 22 569, die höchste Zahl seit 1998, so dass der immer noch deutlich positive Wanderungssaldo auf 4 375 zurückging. Trotzdem ist damit 2008 nach den Ausnahmejahren 2005 bis 2007 das Jahr mit dem höchsten Wanderungsgewinn seit 1981.

Der Wanderungszuwachs konzentrierte sich vor allem auf die jungen Erwachsenen (18- bis 24-Jährige), deren Zahl dadurch um fast 9 Prozent zunahm, während bei den Kindern, insbesondere den Vorschulkindern, immer noch mehr fort- als zuzogen. Wie schon im Vorjahr stark zugenommen, und zwar jetzt um 12 Prozent, hat die Zahl der Fortgezogenen bei den 25- bis 44-Jährigen. Der „Rückstrom“ der Studenten, die sich wegen der Zweitwohnungssteuer 2005/2006 befristet angemeldet hatten, hält an. Im Alter von 45 bis 59 Jahren sind Zuzug und Wegzug fast ausgeglichen.

Das anhaltende Wanderungsplus ist vor allem der Anziehungskraft Dresdens für die Sachsen einschließlich des Umlands und die Bewohner der anderen neuen Bundesländer zu verdanken. Bezüglich des nahen Umlandes ist der Saldo ausgeglichen. Vom Fortzug aus Dresden profitierten besonders die Städte Radebeul und Freital sowie die Gemeinden Moritzburg und Bannewitz. Zu Wilsdruff gab es das zweite Jahr in Folge wieder einen Wanderungsüberschuss.

Auch wegen anhaltend vieler Abmeldungen von Amts wegen übertrafen die Wegzüge ins Ausland wieder die Zuzüge von dort. Bemerkenswert ist, dass der Negativsaldo gegenüber dem Ausland ausschließlich den Deutschen zuzuschreiben ist. Aus dem Ausland zogen 3 926 Ausländer und 520 Deutsche zu, ins Ausland meldeten sich 3 634 Ausländer, aber 1 048 Deutsche ab. Der Negativsaldo bei den Deutschen verteilt sich auf Männer und Frauen in etwa gleichem Maße (274 Männer und 254 Frauen).

Gegenüber den alten Bundesländern stieg der Fortzugsüberschuss weiter an und betrug 2008 mehr als 1 000 Personen. Nach Auslaufen des Zweitwohnungssteuereffekts war das zu erwarten. Zugenommen haben die Verluste vor allem bei den 25- bis 44-Jährigen, während wie schon seit 1997 bei den über 60-Jährigen eine überwiegende Zuwanderung zu verzeichnen war.

2008 hatte vor allem wegen des hohen Außenzuzugs kein Ortsamtsbereich (als Ganzes) Wanderungsverluste zu beklagen. Die größten Außenwanderungsgewinne verzeichneten die Altstadt (besonders Innere Altstadt, östliche Seevorstadt und Friedrichstadt), Teile der Neustadt (besonders Leipziger Vorstadt und Albertstadt), die Südvorstadt und Löbtau, also vor allem Stadtteile mit hohem Studentenanteil. Höheren Außenwegzug als Zuzug von außen hatten vor allem einige Ortschaften.

Bei den innerstädtischen Umzügen setzten sich die seit 1998 rückläufigen Tendenzen (nach einer „Pause“ im Vorjahr) fort. 2008 zogen zwei Prozent weniger um als 2007 und damit 31 Prozent weniger als 1998. Bei den 18- bis 24-Jährigen war das fast jeder Fünfte. Durch Umzug innerhalb der Stadt gewannen besonders die Innenstadt, vor allem die Innere Altstadt, Mickten und Seidnitz, aber auch Prohlis und Reick. Reick gewann besonders durch den Einzug ehemaliger Bewohner des Gebiets „Am Koitschgraben“ in Strehlen, wie Prohlis-Süd von solchen aus den „Sternhäusern“ in Niedersedlitz. Andererseits verloren die Albertstadt, Strehlen („Am Koitschgraben“), Niedersedlitz („Sternhäuser“) und Gorbitz. Aber auch Hosterwitz/Pillnitz und die Südvorstadt verloren durch Binnenwanderung, letztere vor allem durch Wegzug aus den Studentenwohnheimen in WG's der Neustadt.

Ihren hohen Sterbefallüberschuss konnte vor allem die Altstadt, aber auch Leuben und Prohlis-Süd durch einen Wanderungsgewinn mehr als wettmachen.

1 Bevölkerung

■ Bevölkerungsentwicklung 1603 bis 2008

Volkszählung ¹⁾	Einwohner ²⁾			jährliche Änderung in Prozent ³⁾	Dresdner von 100 Einwohnern in Sachsen ⁴⁾
	insgesamt	davon			
		männlich	weiblich		
0	1	2	3	4	5
16.12.1603	14 793				
1699	21 298			0,38	
14.06.1727	46 472			2,93	
März 1755	63 209			1,11	
04.12.1772	45 000 s			-0,92	
Juni 1800	61 794			0,51	
Juni 1805	60 784			-0,33	
Juni 1806	55 711			-8,35	
Juni 1813	51 175			-1,21	
Juni 1815	57 321			5,83	4,86
Juni 1818	57 689			0,21	4,74
Juni 1830	68 886	33 851	35 035	1,49	4,91
03.07.1832	71 399	35 088	36 311	1,81	4,58
01.12.1834	73 614	36 374	37 240	2,18	4,61
01.12.1840	82 014	40 368	41 646	1,82	4,81
03.12.1846	89 327	42 275	47 052	1,43	4,86
03.12.1852	104 199	49 442	54 757	2,60	5,24
03.12.1858	117 750	55 893	61 857	2,06	5,55
03.12.1864	145 728	69 907	75 821	3,62	6,24
01.12.1871	177 040	86 093	90 947	2,82	6,93
01.12.1875	197 295	97 985	99 310	2,75	7,15
01.12.1880	220 818	105 896	114 922	2,28	7,43
01.12.1885	246 088	116 469	129 619	2,19	7,73
01.12.1890	276 522	132 435	144 087	2,36	7,89
02.12.1895	336 440	164 374	172 066	3,03	8,88
01.12.1900	396 146	190 699	205 447	2,26	9,43
01.12.1905	516 996	244 455	272 541	1,62	11,47
01.12.1910	548 308	257 436	290 872	1,18	11,41
01.12.1916	528 732	223 793	304 939	-0,71	11,90
05.12.1917	512 847	211 186	301 661	-3,00	11,81
08.10.1919	529 329	240 054	289 275	1,74	11,35
16.06.1925	619 157	285 574	333 583	0,92	12,40
16.06.1933	649 252	299 994	349 258	0,46	12,49
17.05.1939	629 713	281 379	348 334	-0,51	12,04
Januar 1945	567 000 s			-1,83	
April 1945	368 519				
Mai 1945	397 676				
01.12.1945	454 249	179 213	275 036	-21,8 ⁵⁾	8,65
29.10.1946	467 966	.	.	2,51	8,42
31.08.1950	494 187	207 627	286 560	0,82	8,41
31.12.1964	503 859	223 346	280 513	0,32	9,22
01.01.1971	502 432	222 548	279 884	-0,03	9,27
31.12.1981	521 060	237 913	283 147	0,33	10,11
31.12.1987	521 205	242 087	279 118	0,00	10,36
31.12.1988	518 057	241 841	276 216	-0,60	10,33
31.12.1989	501 417	234 291	267 126	-3,21	10,23

Bevölkerungsentwicklung 1603 bis 2008

Volkszählung ¹⁾	Einwohner ²⁾			jährliche Änderung in Prozent ³⁾	Dresdner von 100 Einwohnern in Sachsen ⁴⁾
	insgesamt	davon			
		männlich	weiblich		
0	1	2	3	4	5
03.10.1990 ⁶⁾	493 174	230 275	262 899	-2,19	10,28
31.12.1990	490 571	228 981	261 590	-2,16	10,30
31.12.1991	485 132	227 437	257 695	-1,31	10,37
31.12.1992	481 676	227 130	254 546	-0,71	10,38
31.12.1993	479 273	227 235	252 038	-0,50	10,40
31.12.1994	474 443	226 464	247 979	-1,01	10,35
31.12.1995	469 110	225 218	243 892	-1,12	10,27
31.12.1996	461 303	221 813	239 490	-1,66	10,15
31.12.1997	459 222	221 074	238 148	-1,66	10,15
31.12.1998	452 827	217 738	235 089	-1,39	10,09
01.01.1999	478 310	230 214	248 096	-1,03	10,65
31.12.1999	476 668	229 565	247 103	-0,34	10,69
31.12.2000	477 807	230 217	247 590	0,24	10,80
31.12.2001	478 631	230 806	247 825	0,17	10,92
31.12.2002	480 228	232 021	248 207	0,33	11,04
31.12.2003	483 632	234 239	249 393	0,71	11,19
31.12.2004	487 421	236 711	250 710	0,78	11,35
31.12.2005	495 181	241 186	253 995	1,59	11,59
31.12.2006	504 795	246 441	258 354	1,94	11,88
31.12.2007 ⁷⁾	507 513	247 496	260 017	0,54 ⁸⁾	12,03
31.12.2008	512 234	250 131	262 103	0,93	12,22

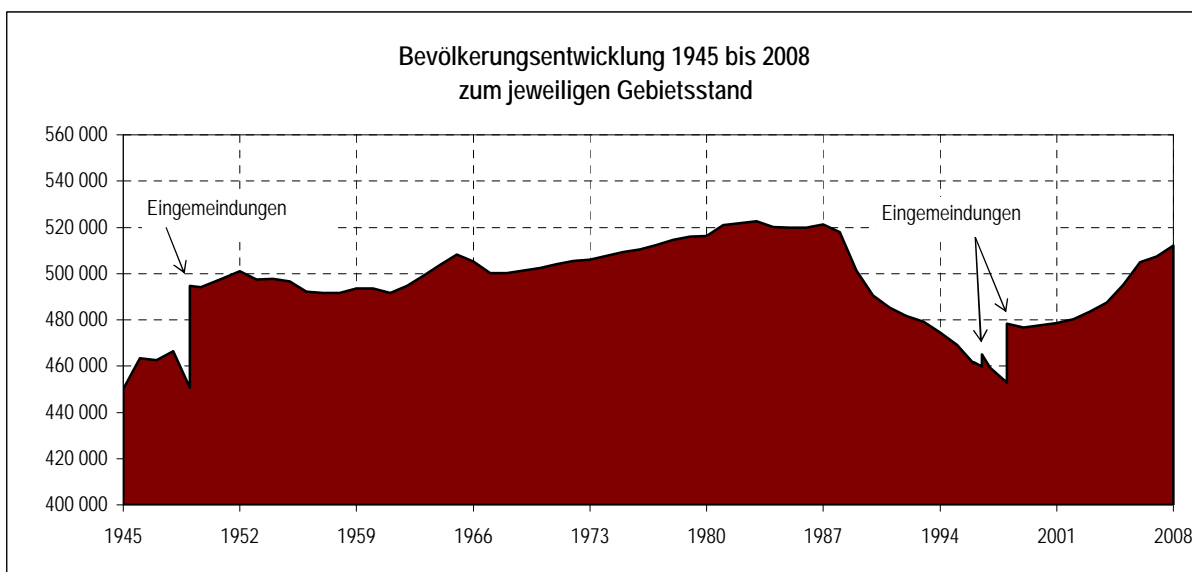

- Anmerkungen: ¹⁾ von 1800 bis 1830: "Konsumenten"-Zählungen mit pauschal zugeschlagenen 7 000 Militärangehörigen
nach 1981: Ergebnis der Fortschreibung seit 31.12.1981 bzw. 03.10.1990
²⁾ bezogen auf den jeweiligen Gebietsstand, seit 1880 (außer 1939) mit Albertstadt, seit 1840 mit Stadt-Neudorf
³⁾ Gebietsstand der jeweiligen Zählung oder Fortschreibung wurde auch der vorangegangenen Zählung oder Fortschreibung zugrunde gelegt
⁴⁾ 1950 ff: Gebietsstand vom 30.06.1992, vorher: jeweiliger Gebietsstand
⁵⁾ bezogen auf Januar 1945
⁶⁾ Abzug des Zentralen Einwohnerregisters Berlin-Biesdorf zum 03.10.1990
⁷⁾ Korrekturen durch nachgeholt Abmeldungen von Amts wegen von Ausländern aus den Vorjahren (3 249)
⁸⁾ ohne Korrekturen: 1,18

Quellen: Statistische Jahrbücher; Statistisches Landesamt

■ Bevölkerungsentwicklung 1989 bis 2008 laut Melderegister

Jahr	wohnberechtigte Bevölkerung						
	insgesamt	davon					
		Bevölkerung am Ort der Hauptwohnung				Bevölkerung am Ort der Nebenwohnung	
		insgesamt	Änderung zum Vorjahr ¹⁾	darunter Ausländer		insgesamt	Änderung zum Vorjahr
absolut	Prozent						
0	1	2	3	4	5	6	7
1989	.	501 417	- 16 640
1990	512 988	489 366	- 12 051	8 273	1,69	23 622	.
1991	514 436	484 407	- 4 959	8 141	1,68	30 029	6 407
1992	509 001	481 588	- 2 819	8 425	1,75	27 413	- 2 616
1993	506 794	478 623	- 2 965	9 216	1,93	28 171	758
1994	502 450	470 681	- 7 942	10 760	2,29	31 769	3 598
1995	498 590	464 688	- 5 993	12 495	2,69	33 902	2 133
1996	491 361	456 102	- 8 586	12 140	2,66	35 259	1 357
1997 ²⁾	490 947	453 710	- 8 077	12 265	2,70	37 237	.
1998	484 646	446 730	- 6 980	11 638	2,61	37 916	679
1998 ³⁾	510 548	472 036	- 5 992	11 860	2,51	38 512	.
1999	510 374	471 133	- 903	12 950	2,75	39 241	729
2000	507 691	472 350	1 217	13 359	2,83	35 341	- 3 900
2001	508 394	472 921	571	14 459	3,06	35 473	132
2002	511 759	474 730	1 809	16 208	3,41	37 029	1 556
2003	515 613	477 653	2 923	17 545	3,67	37 960	931
2004	512 001	480 347	2 694	18 188	3,79	31 654	- 6 306
2005	510 071	487 199	6 852	18 877	3,87	22 872	- 8 782
2006	509 565	496 021	8 822	19 618	3,96	13 544	- 9 328
2007	512 546	501 915	5 894	19 989	3,98	10 631	- 2 913
2008	515 842	506 628	4 713	19 965	3,94	9 214	- 1 417

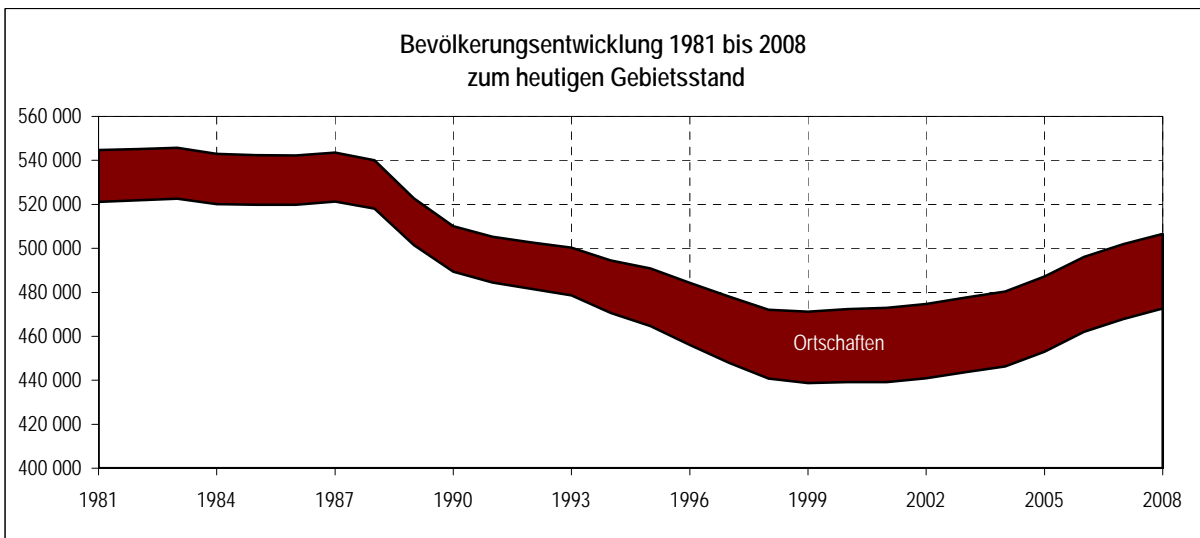

Anmerkungen: ¹⁾ Gebietsstand des jeweiligen Jahres wird auch dem Vorjahr zugrunde gelegt

²⁾ 01.01.1997: Eingemeindung von Altfranken mit 372 Einwohnern

01.07.1997: Eingemeindung von Cossebaude mit 5 359 Einwohnern

³⁾ Gebietsstand 01.01.1999: Eingemeindung von Gompitz, Langebrück, Mobschatz, Schönfeld-Weißig, Weixdorf und Kauscha mit insgesamt 25 306 Einwohnern

Quellen: 1989: Statistisches Jahrbuch, 1990 und 1991: Zentrales Einwohnerregister

ab 1992: Kommunale Statistikstelle: Einwohner- und Standesamt bzw. Statistisches Landesamt (Ortschaften und Kauscha vor der Eingemeindung)

■ Bevölkerung am Ort der Hauptwohnung nach Stadtteilen 1990 bis 2008

Stadt Ortsamtsbereich (OA)/Ortschaft (OS) Stadtteil	1990	1995	2000	2005	2007	2008	Änderung zu	
							1990	2007
							in Prozent	
0	1	2	3	4	5	6	7	8
Dresden insgesamt	510 065	491 002	472 350	487 199	501 915	506 628	- 0,7	0,9
OA Altstadt	57 602	55 200	48 911	48 651	50 337	51 045	- 11,4	1,4
01 Innere Altstadt	1 915	2 011	1 506	1 411	1 436	1 569	- 18,1	9,3
02 Pirnaische Vorstadt	6 744	6 568	5 943	5 364	5 709	5 658	- 16,1	- 0,9
03 Seevorstadt-Ost	6 935	6 819	5 950	6 008	6 327	6 651	- 4,1	5,1
04 Seevorstadt-West/Wilsdruffer Vorstadt	8 965	8 744	7 910	7 319	7 337	7 338	- 18,1	0,0
05 Friedrichstadt	5 891	5 369	5 168	5 432	5 928	6 113	3,8	3,1
06 Johannstadt-Nord	12 936	12 328	10 091	10 895	11 393	11 436	- 11,6	0,4
07 Johannstadt-Süd	14 216	13 361	12 343	12 222	12 207	12 280	- 13,6	0,6
OA Neustadt	35 104	32 161	32 719	38 057	41 199	42 097	19,9	2,2
11 Äußere Neustadt (Antonstadt)	11 560	10 285	11 490	13 874	15 343	15 591	34,9	1,6
12 Radeberger Vorstadt	6 358	6 237	6 729	7 409	7 738	7 868	23,7	1,7
13 Innere Neustadt	6 430	5 868	5 323	5 762	6 050	6 168	- 4,1	2,0
14 Leipziger Vorstadt	9 974	8 631	7 574	9 213	10 084	10 460	4,9	3,7
15 Albertstadt	782	1 140	1 603	1 799	1 984	2 010	157,0	1,3
OA Pieschen	44 737	41 457	41 681	45 348	47 596	48 618	8,7	2,1
21 Pieschen-Süd	8 319	7 300	7 428	9 012	9 712	10 090	21,3	3,9
22 Mickten	10 146	9 478	10 291	10 753	11 367	11 687	15,2	2,8
23 Kaditz	5 397	5 032	4 913	4 989	5 277	5 355	- 0,8	1,5
24 Trachau	10 496	9 798	9 388	9 853	10 026	10 042	- 4,3	0,2
25 Pieschen-Nord/Trachenberge	10 379	9 849	9 661	10 741	11 214	11 444	10,3	2,1
OA Klotzsche/nördliche Ortschaften	25 995	26 604	29 119	29 950	30 002	30 025	15,5	0,1
31 Klotzsche	12 267	12 181	12 812	13 468	13 518	13 514	10,2	0,0
32 Hellerau/Wilschdorf	5 817	5 729	6 117	6 243	6 271	6 297	8,3	0,4
33 Flughafen/Industriegebiet Klotzsche	22	13	3	40	81	80	x	x
34 Hellerberge	65	91	51	42	45	49	x	x
35 Weixdorf	4 441	4 751	5 932	5 960	5 909	5 926	33,4	0,3
36 Langebrück/Schönborn	3 383	3 839	4 204	4 197	4 178	4 159	22,9	- 0,5
OA Loschwitz/OS Schönfeld-Weißig	23 261	25 696	29 825	31 547	31 801	31 845	36,9	0,1
41 Loschwitz/Wachwitz	4 589	4 305	4 627	5 152	5 235	5 370	17,0	2,6
42 Bühlau/Weißer Hirsch	9 857	9 122	9 508	10 244	10 463	10 487	6,4	0,2
43 Hosterwitz/Pillnitz	3 039	3 049	3 226	3 348	3 426	3 393	11,6	- 1,0
44 Dresdner Heide	34	304	270	161	24	22	x	x
45 Weißig	1 745	8 916 ¹⁾	5 446	5 556	5 601	5 559	218,6	- 0,7
46 Gönnsdorf/Pappritz	1 373	.	3 448	3 817	3 805	3 785	175,7	- 0,5
47 Schönfeld/Schullwitz	2 624	.	3 300	3 269	3 247	3 229	23,1	- 0,6

Bevölkerung am Ort der Hauptwohnung nach Stadtteilen 1990 bis 2008

Stadt Ortsamtsbereich (OA)/Ortschaft (OS) Stadtteil	1990	1995	2000	2005	2007	2008	Änderung zu	
							1990	2007
							in Prozent	
0	1	2	3	4	5	6	7	8
OA Blasewitz	81 501	75 160	74 470	78 063	80 389	81 157	- 0,4	1,0
51 Blasewitz	7 430	6 585	8 105	9 276	9 556	9 619	29,5	0,7
52 Striesen-Ost	11 567	9 661	11 023	12 361	13 042	13 157	13,7	0,9
53 Striesen-Süd	10 379	9 727	9 052	9 700	10 045	10 191	- 1,8	1,5
54 Striesen-West	10 564	10 010	10 753	11 533	11 745	11 943	13,1	1,7
55 Seidnitz-Nord/Tolkewitz	12 301	11 820	10 841	10 460	10 583	10 540	- 14,3	- 0,4
56 Dobritz/Seidnitz	14 587	13 912	12 497	12 502	12 693	12 997	- 10,9	2,4
57 Gruna	14 673	13 445	12 199	12 231	12 725	12 710	- 13,4	- 0,1
OA Leuben	38 330	37 835	36 677	37 196	37 711	37 918	- 1,1	0,5
61 Leuben	15 081	14 174	11 727	11 402	11 553	11 614	- 23,0	0,5
62 Laubegast	9 350	9 932	10 832	11 390	11 731	11 788	26,1	0,5
63 Kleinzschachwitz	5 617	6 095	8 061	8 374	8 396	8 486	51,1	1,1
64 Großschachwitz	8 282	7 634	6 057	6 030	6 031	6 030	- 27,2	0,0
OA Prohlis ²⁾	66 082	64 754	57 154	53 748	54 732	54 984	- 16,8	0,5
71 Prohlis-Nord	9 279	8 638	6 297	5 476	5 738	5 787	- 37,6	0,9
72 Prohlis-Süd	12 735	11 881	7 986	7 629	8 070	8 152	- 36,0	1,0
73 Niedersedlitz	8 031	8 822	7 832	6 784	6 048	5 860	- 27,0	- 3,1
74 Lockwitz ²⁾	3 753	3 778	5 219	6 026	6 163	6 198	65,1	0,6
75 Leubnitz-Neuostra	12 722	12 901	13 869	13 599	13 867	13 910	9,3	0,3
76 Strehlen	14 341	13 289	10 912	9 768	9 906	9 898	- 31,0	- 0,1
77 Reick	5 221	5 445	5 039	4 466	4 940	5 179	- 0,8	4,8
OA Plauen	52 872	50 506	46 899	49 066	50 809	51 019	- 3,5	0,4
81 Südvorstadt-West	12 673	11 633	9 544	10 515	11 206	11 271	- 11,1	0,6
82 Südvorstadt-Ost	5 459	6 403	5 737	6 534	6 857	6 801	24,6	- 0,8
83 Räcknitz/Zschertnitz	12 426	11 457	9 766	9 015	9 268	9 242	- 25,6	- 0,3
84 Kleinpestitz/Mockritz	7 856	7 643	7 665	7 411	7 375	7 299	- 7,1	- 1,0
85 Coschütz/Gittersee	4 683	4 623	5 137	5 396	5 484	5 568	18,9	1,5
86 Plauen	9 775	8 747	9 050	10 195	10 619	10 838	10,9	2,1
OA Cotta/westliche Ortschaften	84 581	81 629	74 895	75 573	77 339	77 920	- 7,9	0,8
90 Cossebaude/Mobschatz/Oberwartha	5 515	6 526	7 095	7 146	7 152	7 197	30,5	0,6
91 Cotta	9 414	8 828	8 448	9 571	9 936	10 070	7,0	1,3
92 Löbtau-Nord	7 874	6 752	5 734	6 635	7 236	7 450	- 5,4	3,0
93 Löbtau-Süd	8 219	7 475	7 943	8 961	9 697	9 924	20,7	2,3
94 Naußlitz	7 892	7 367	8 186	8 737	8 758	8 779	11,2	0,2
95 Gorbitz-Süd	12 380	11 854	9 279	8 128	8 306	8 214	- 33,7	- 1,1
96 Gorbitz-Ost	9 898	9 395	6 457	5 803	5 915	5 967	- 39,7	0,9
97 Gorbitz-Nord/Neu-Omsewitz	12 939	12 400	8 117	6 330	5 909	5 763	- 55,5	- 2,5
98 Briesnitz	8 992	8 833	9 825	10 067	10 281	10 399	15,6	1,1
99 Allfranken/Gompitz	1 458	2 199	3 811	4 195	4 149	4 157	185,1	0,2

Anmerkungen: ¹⁾ einschließlich Stadtteil 46 und 47

²⁾ 1990 und 1995 ohne Kauscha

Stand: 1998: 01.01.1999; Gebietsstand 31.12.2008

Quellen: Einwohner- und Standesamt; Statistisches Landesamt (Ortschaften vor der Eingemeindung);
Kommunale Statistikstelle

Bevölkerungsbestand – Änderung zu 2007

in Prozent

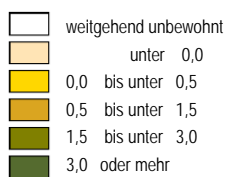

Minimum: -3,1 (Stadtteil 73)
Maximum: 9,3 (Stadtteil 01)

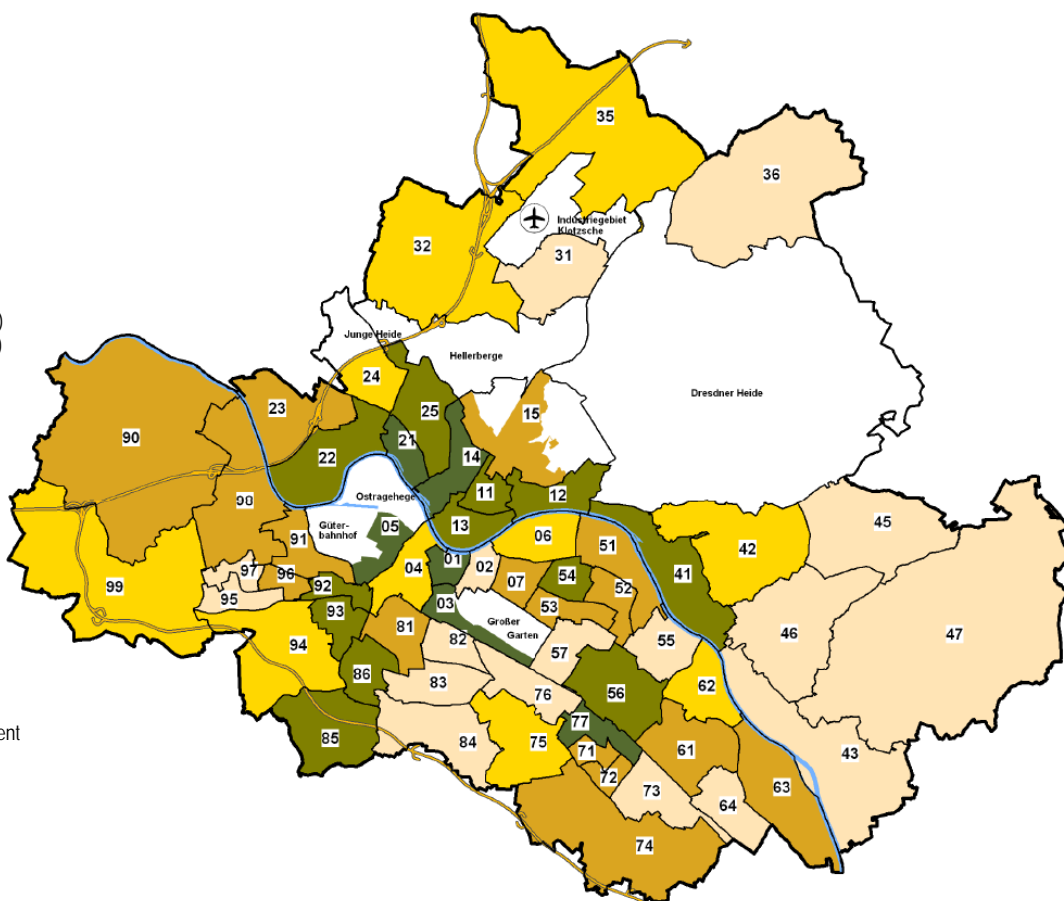

Dresden insgesamt: 0,9 Prozent

Bevölkerungsbestand – Änderung zu 1990

in Prozent

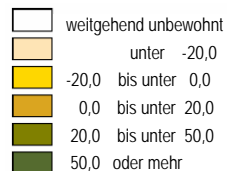

Minimum: -55,5 (Stadtteil 97)
Maximum: 218,6 (Stadtteil 45)

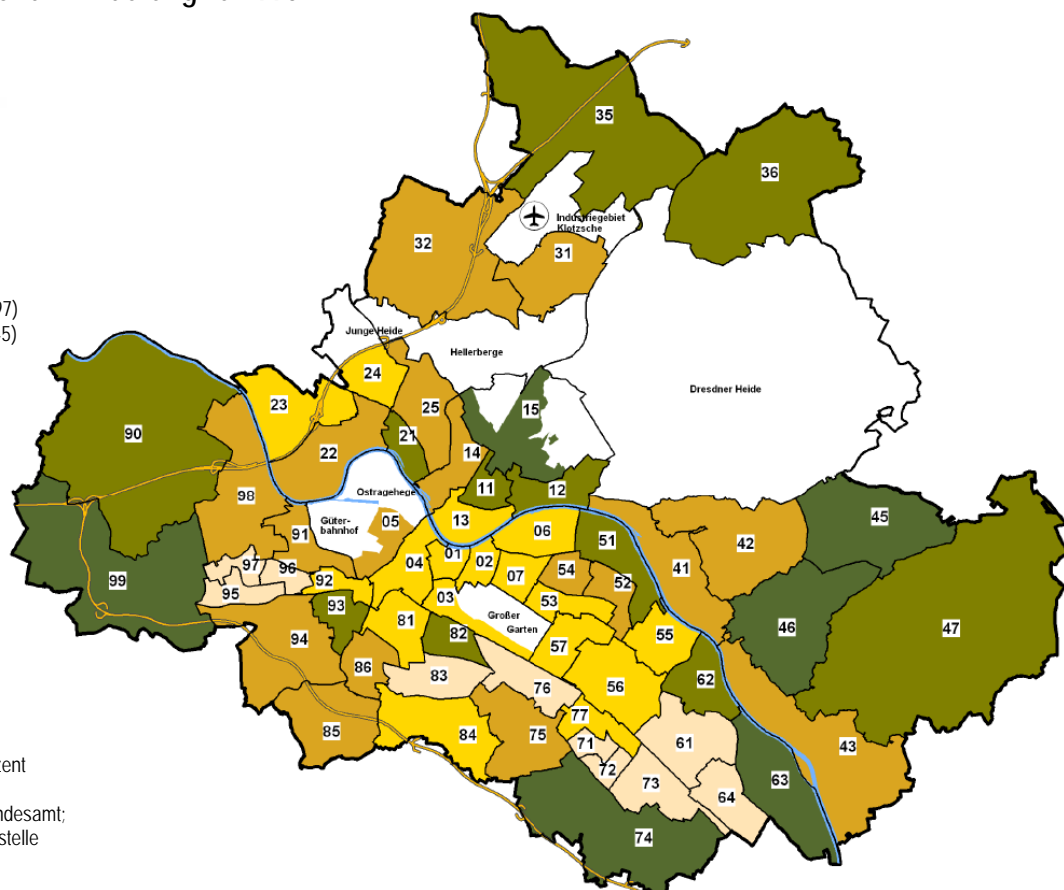

Dresden insgesamt: -0,7 Prozent

Quellen: Einwohner- und Standesamt;
Kommunale Statistikstelle

■ Bevölkerung am Ort der Hauptwohnung nach Geschlecht und 5 Altersgruppen 1990 bis 2008

Jahr	insgesamt		davon im Alter von ... bis ... Jahren									
			0-17		18-24		25-39		40-59		60 und älter	
		darunter weiblich	insgesamt	darunter weiblich	insgesamt	darunter weiblich	insgesamt	darunter weiblich	insgesamt	darunter weiblich	insgesamt	darunter weiblich
0	1	2	3	4	5	6	7	8	9	10	11	12
1990	489 366	261 063	107 941	52 387	44 388	21 993	107 461	53 785	130 039	66 805	99 537	66 093
1991	484 407	257 489	104 806	50 959	42 932	20 867	106 850	53 187	130 730	67 285	99 089	65 191
1992	481 588	254 620	101 715	49 427	41 631	19 998	107 386	52 851	132 284	68 001	98 572	64 343
1993	478 623	251 893	98 212	47 716	40 508	19 382	108 006	52 510	133 675	68 610	98 222	63 675
1994	470 681	246 465	92 891	45 222	39 400	18 749	106 912	51 194	132 384	67 776	99 094	63 524
1995	464 688	242 067	87 509	42 671	39 433	18 718	106 672	50 322	130 368	66 537	100 706	63 819
1996	456 102	237 418	81 900	39 872	39 343	18 830	105 456	49 487	127 148	65 001	102 255	64 228
1997	453 710	236 050	78 199	38 107	40 144	19 192	104 960	49 131	124 847	63 901	105 560	65 719
1998	446 730	232 832	73 858	35 931	40 913	19 894	102 596	48 114	121 243	62 105	108 120	66 788
1999	471 133	245 080	75 885	37 005	44 734	21 912	107 104	50 263	126 267	64 403	117 143	71 497
2000	472 350	245 623	73 651	35 855	47 427	23 485	106 254	49 888	123 730	63 120	121 288	73 275
2001	472 921	245 770	71 493	34 722	48 786	24 380	105 433	49 439	121 962	62 140	125 247	75 089
2002	474 730	246 298	69 882	34 032	49 064	24 552	105 890	49 567	121 942	61 937	127 952	76 210
2003	477 653	247 448	68 466	33 457	49 705	24 765	106 444	49 987	122 103	61 754	130 935	77 483
2004	480 347	248 428	67 577	33 081	49 715	24 750	107 245	50 278	122 028	61 685	133 782	78 634
2005	487 199	251 347	66 582	32 570	52 838	26 296	109 196	51 132	124 031	62 522	134 552	78 827
2006	496 021	255 479	66 146	32 382	56 008	28 046	111 918	52 596	127 513	63 927	134 436	78 528
2007	501 915	258 195	66 249	32 425	56 524	28 482	114 392	53 920	129 241	64 533	135 509	78 835
2008	506 628	260 133	66 701	32 676	56 634	28 502	116 010	54 837	131 191	65 245	136 092	78 873

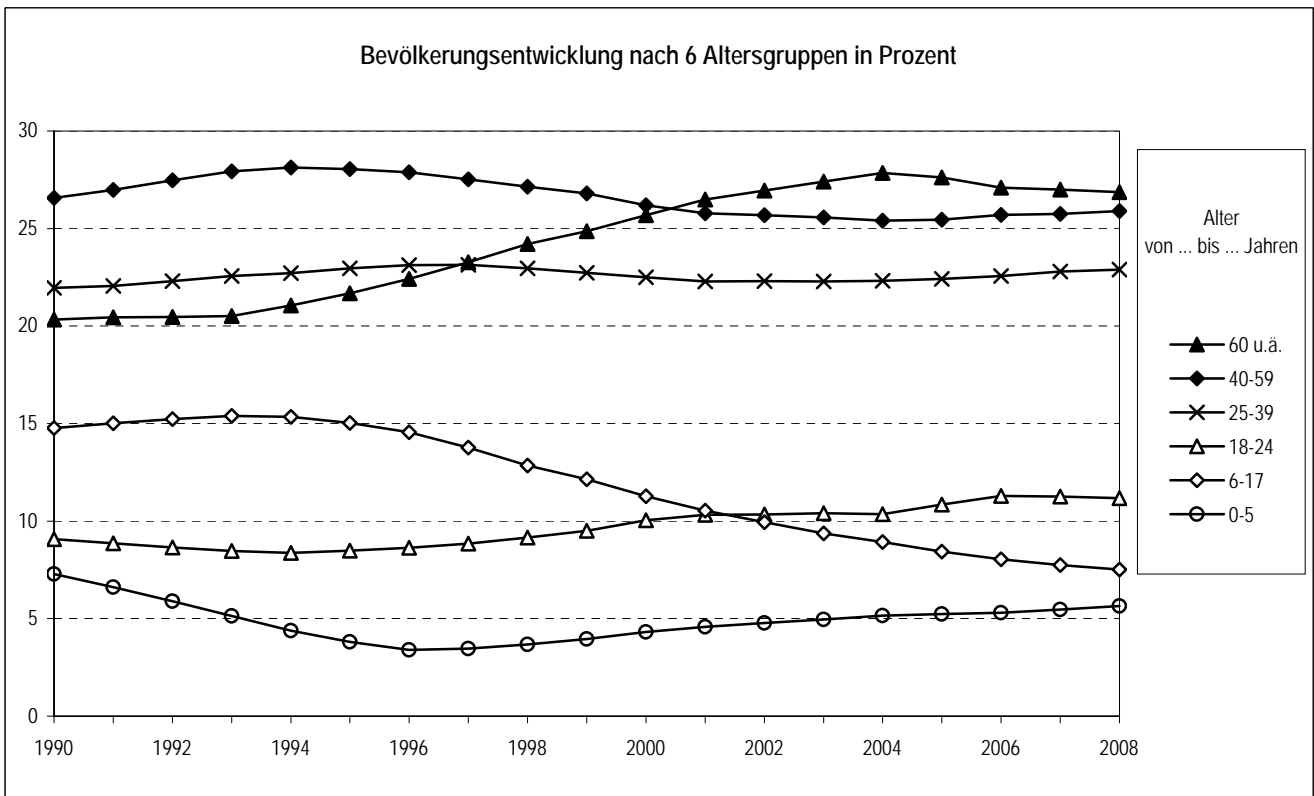

Quellen: Einwohner- und Ständesamt;
Kommunale Statistikstelle

■ Bevölkerung am Ort der Hauptwohnung nach Stadtteilen, Wohndauer und Durchschnittsalter

Stadt Ortsamtsbereich (OA)/Ortschaft (OS) Stadtteil	Einwohner	durchschnittl. Wohndauer		Anteil Neubezüge ¹⁾		Durchschnittsalter
		in Jahren	darunter nur Erwachsene	Prozent	darunter nur Erwachsene	
0	1	2	3	4	5	6
Dresden insgesamt	506 628	10,8	11,8	32,3	30,3	43,1
OA Altstadt	51 045	12,9	13,8	33,6	32,1	48,9
01 Innere Altstadt	1 569	10,2	10,7	45,2	43,7	48,3
02 Pirnaische Vorstadt	5 658	14,5	15,1	33,4	32,3	51,1
03 Seevorstadt-Ost	6 651	13,4	14,0	39,3	38,5	47,7
04 Seevorstadt-West/Wilsdruffer Vorstadt	7 338	18,3	19,1	25,2	23,9	54,6
05 Friedrichstadt	6 113	5,5	5,7	49,7	48,9	38,3
06 Johannstadt-Nord	11 436	10,0	10,9	36,6	34,9	45,0
07 Johannstadt-Süd	12 280	15,7	16,5	23,4	21,7	54,3
OA Neustadt	42 097	6,2	6,6	46,8	45,9	35,3
11 Äußere Neustadt (Antonstadt)	15 591	4,6	4,8	53,7	53,7	31,7
12 Radeberger Vorstadt	7 868	7,4	8,1	35,8	33,8	37,8
13 Innere Neustadt	6 168	8,3	9,0	41,3	39,3	41,8
14 Leipziger Vorstadt	10 460	6,4	6,8	48,5	47,6	34,1
15 Albertstadt	2 010	5,8	6,1	43,8	42,7	40,3
OA Pieschen	48 618	9,1	10,1	37,5	34,8	40,1
21 Pieschen-Süd	10 090	5,7	6,1	48,9	46,9	34,3
22 Mickten	11 687	9,3	10,1	35,9	33,0	41,4
23 Kaditz	5 355	12,0	13,2	33,5	30,0	42,0
24 Trachau	10 042	11,9	13,3	27,6	24,6	43,1
25 Pieschen-Nord/Trachenberge	11 444	8,3	9,1	39,7	37,3	40,1
OA Klotzsche/nördliche Ortschaften	30 025	14,4	16,0	21,0	18,0	44,4
31 Klotzsche *	13 643	11,2	12,4	26,4	23,4	44,5
32 Hellerau/Wilschdorf	6 297	17,8	20,0	16,3	13,5	44,5
35 Weixdorf	5 926	16,9	18,8	15,5	12,3	43,9
36 Langebrück/Schönborn	4 159	15,7	17,8	18,0	14,9	44,4
OA Loschwitz/OS Schönfeld-Weißenhof	31 845	12,8	14,3	24,9	20,9	44,5
41 Loschwitz/Wachwitz	5 370	12,1	13,7	26,7	24,0	43,3
42 Bühlau/Weißenhof *	10 509	12,5	14,0	26,5	23,2	45,4
43 Hosterwitz/Pillnitz	3 393	15,5	17,3	21,3	18,5	47,0
45 Weißenhof	5 559	10,2	11,2	27,2	24,2	44,5
46 Gönnsdorf/Pappritz	3 785	11,6	12,8	17,8	15,2	43,0
47 Schönfeld/Schullwitz	3 229	18,0	20,3	15,2	12,0	43,3

Bevölkerung am Ort der Hauptwohnung nach Stadtteilen, Wohndauer und Durchschnittsalter

Stadt Ortsamtsbereich (OA)/Ortschaft (OS) Stadtteil	Einwohner	durchschn. Wohndauer		Anteil Neubezüge ¹⁾		Durchschnittsalter
		in Jahren	darunter nur Erwachsene	Prozent	darunter nur Erwachsene	
0	1	2	3	4	5	6
OA Blasewitz	81 157	10,7	11,7	31,9	29,2	43,9
51 Blasewitz	9 619	8,3	9,2	35,1	32,3	41,6
52 Striesen-Ost	13 157	6,7	7,4	40,2	37,8	36,6
53 Striesen-Süd	10 191	11,1	12,1	32,7	30,3	46,0
54 Striesen-West	11 943	12,0	13,2	32,1	29,7	44,8
55 Seidnitz-Nord/Tolkewitz	10 540	11,6	12,8	28,4	25,0	46,3
56 Seidnitz/Dobritz	12 997	12,2	13,2	28,9	26,0	45,7
57 Gruna	12 710	12,4	13,5	26,4	24,2	47,1
OA Leuben	37 918	12,0	13,2	26,3	23,5	46,0
61 Leuben	11 614	13,4	14,7	28,3	25,0	48,0
62 Laubegast	11 788	10,4	11,3	27,1	24,3	45,4
63 Kleinzschachwitz	8 486	12,4	13,8	22,2	19,2	44,5
64 Großschachwitz	6 030	12,0	13,1	26,6	24,6	45,4
OA Prohlis	54 984	10,7	11,7	30,2	27,6	44,5
71 Prohlis-Nord	5 787	12,0	13,0	29,2	26,0	47,1
72 Prohlis-Süd	8 152	10,3	11,2	33,7	30,6	48,0
73 Niedersedlitz	5 860	11,9	13,2	26,3	23,7	42,7
74 Lockwitz	6 198	11,8	13,1	21,9	18,9	41,8
75 Leubnitz-Neuostra	13 910	11,7	12,7	25,1	22,7	45,8
76 Strehlen	9 898	8,5	9,2	37,4	35,7	40,8
77 Reick	5 179	9,1	9,9	40,0	36,8	45,4
OA Plauen	51 019	11,4	12,2	32,5	31,0	42,8
81 Südvorstadt-West	11 271	11,5	12,3	37,8	36,5	42,6
82 Südvorstadt-Ost	6 801	7,7	8,0	49,5	49,5	36,9
83 Räcknitz/Zschertnitz	9 242	13,8	14,8	24,9	23,0	47,2
84 Kleinpestitz/Mockritz	7 299	12,6	13,5	20,1	17,8	46,1
85 Coschütz/Gittersee	5 568	12,7	14,0	26,0	23,3	43,2
86 Plauen	10 838	9,9	10,9	34,5	32,8	40,6
OA Cotta/westliche Ortschaften	77 920	9,8	10,6	32,9	30,7	41,2
90 Cossebaude/Mobschatz/Oberwartha	7 197	14,4	15,9	20,4	17,8	44,6
91 Cotta	10 070	7,7	8,4	38,8	36,1	39,4
92 Löbtau-Nord	7 450	5,8	6,2	49,4	47,9	34,3
93 Löbtau-Süd	9 924	6,1	6,5	47,1	45,5	35,8
94 Naußlitz	8 779	12,3	13,4	24,3	22,0	43,5
95 Gorbitz-Süd	8 214	9,6	10,3	33,2	30,7	44,0
96 Gorbitz-Ost	5 967	10,3	11,0	32,0	29,6	45,8
97 Gorbitz-Nord/Neu-Omsewitz	5 763	8,6	9,0	30,1	28,4	41,6
98 Briesnitz	10 399	13,0	14,3	25,1	22,6	43,1
99 Allfranken/Gompitz	4 157	11,5	12,6	18,2	16,1	43,1

Anmerkung: ¹⁾ Wohndauer unter 3 Jahren in Prozent

Quellen: Einwohner- und Standesamt;
Kommunale Statistikstelle

Durchschnittsalter

in Jahren

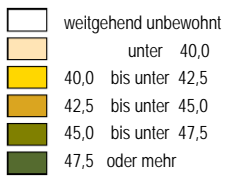

Minimum: 31,7 (Stadtteil 11)
Maximum: 54,6 (Stadtteil 04)

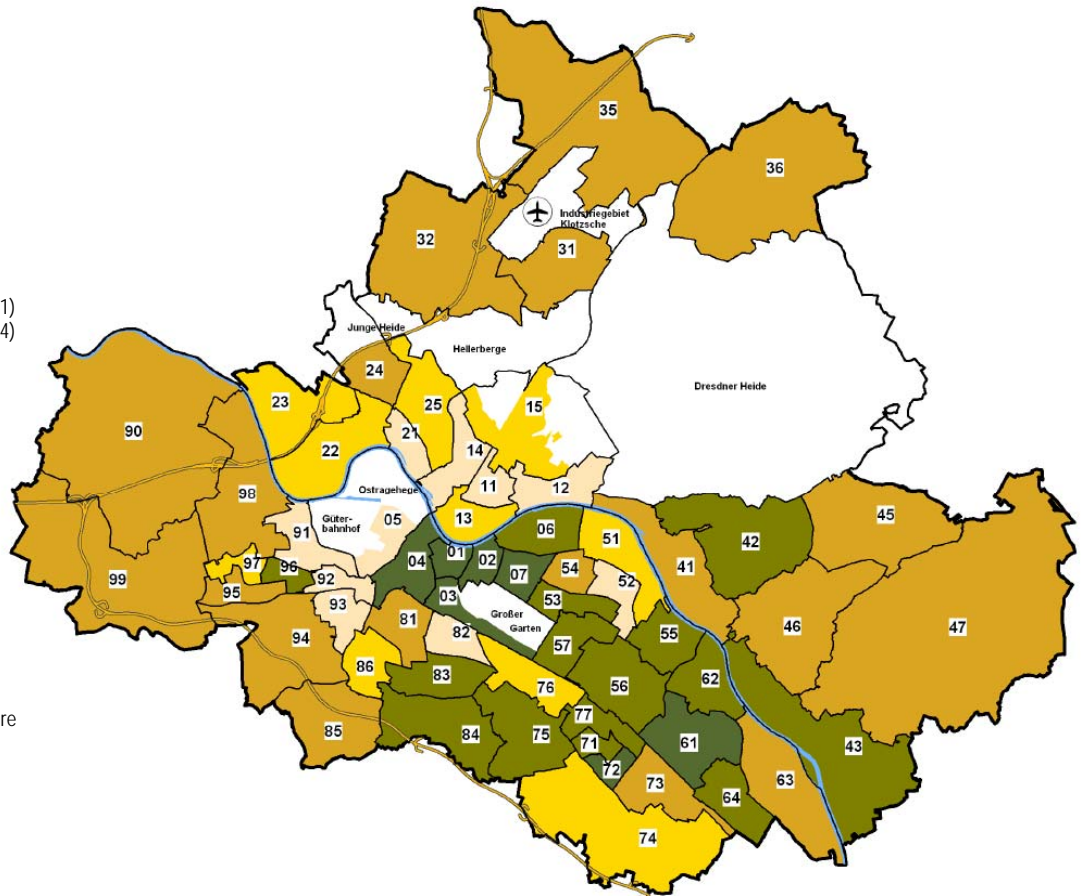

Dresden insgesamt: 43,1 Jahre

Neubezüge (Wohndauer unter 3 Jahren)

in Prozent

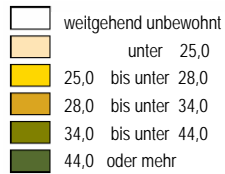

Minimum: 15,2 (Stadtteil 47)
Maximum: 53,7 (Stadtteil 11)

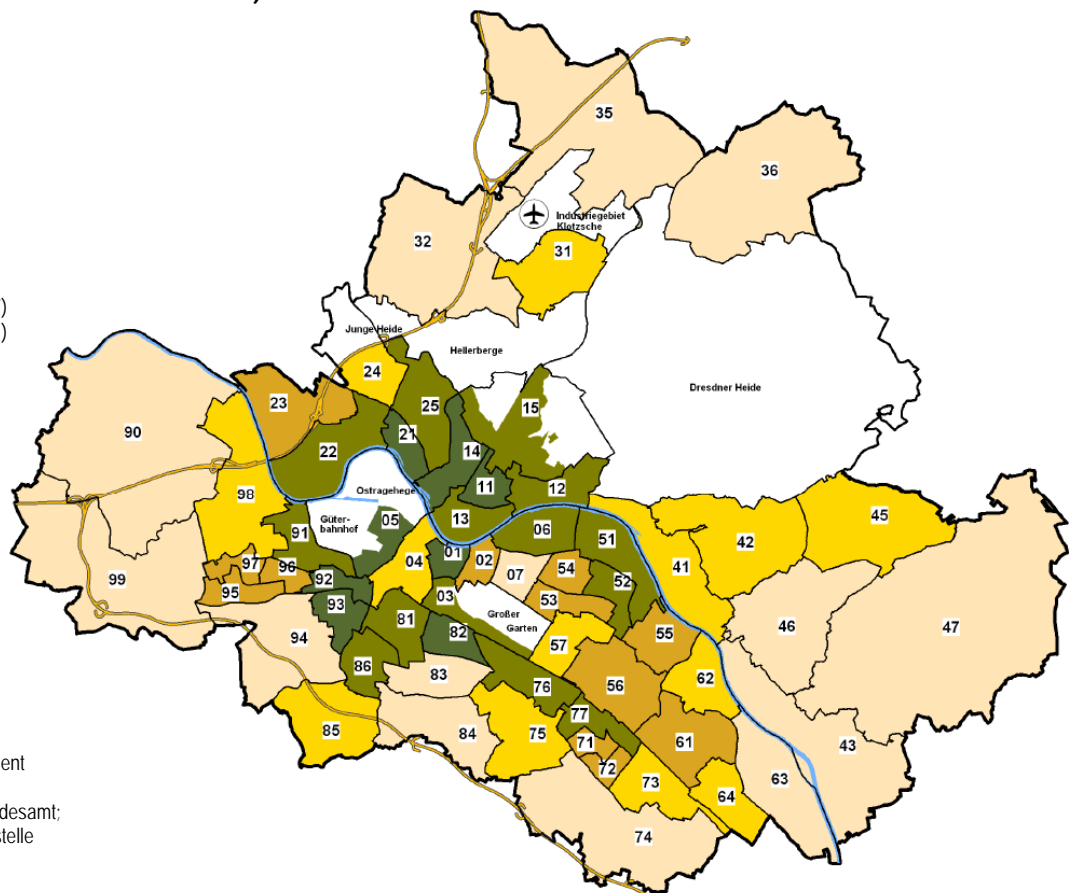

Dresden insgesamt: 32,3 Prozent

Quellen: Einwohner- und Standesamt;
Kommunale Statistikstelle

2 Gesamtstädtische Bevölkerungsbewegungen

■ Natürliche Bevölkerungsbewegung

Natürliche Bevölkerungsbewegung 1986 bis 2008

Jahr	Lebendgeborene ¹⁾		Gestorbene		Lebendgeborenenüberschuss ²⁾	
	insgesamt	darunter weiblich	insgesamt	darunter weiblich	insgesamt	darunter weiblich
0	1	2	3	4	5	6
1986	6 505 (7 865)	3 091	7 155	4 317	- 650	-1 226
1987	6 709 (8 101)	3 285	6 847	4 101	- 138	- 816
1988	6 282 (7 590)	3 050	6 755	4 005	- 473	- 955
1989	5 838 (7 076)	2 818	6 525	3 873	- 687	-1 055
1990	5 229 (6 254)	2 530	6 329	3 736	-1 100	-1 206
1991	3 226 (3 978)	1 586	6 351	3 745	-3 125	-2 159
1992	2 577 (3 243)	1 241	5 765	3 363	-3 188	-2 122
1993	2 529 (3 169)	1 196	5 652	3 262	-3 123	-2 066
1994	2 396 (3 017)	1 156	5 325	3 052	-2 929	-1 896
1995	2 634 (3 314)	1 299	5 242	3 027	-2 608	-1 728
1996	2 937 (3 914)	1 424	4 969	2 880	-2 032	-1 456
1997	3 277 (4 374)	1 582	4 848	2 768	-1 571	-1 186
1998 ³⁾	3 630 (4 660)	1 765	4 892	2 792	-1 262	-1 027
1999	3 837 (4 916)	1 845	4 857	2 750	-1 020	- 905
2000	4 250 (5 378)	2 030	4 689	2 657	- 439	- 627
2001	4 129 (5 228)	1 959	4 665	2 675	- 536	- 716
2002	4 113 (5 165)	2 057	4 930	2 846	- 817	- 789
2003	4 489 (5 600)	2 245	4 835	2 769	- 346	- 524
2004	4 617 (6 000)	2 246	4 673	2 654	- 56	- 408
2005	4 725 (6 046)	2 297	4 802	2 697	- 77	- 400
2006	4 862 (6 136)	2 404	4 658	2 578	204	- 174
2007	5 307 (6 600)	2 561	4 778	2 693	529	- 132
2008	5 507 (6 860)	2 751	4 775	2 643	732	108

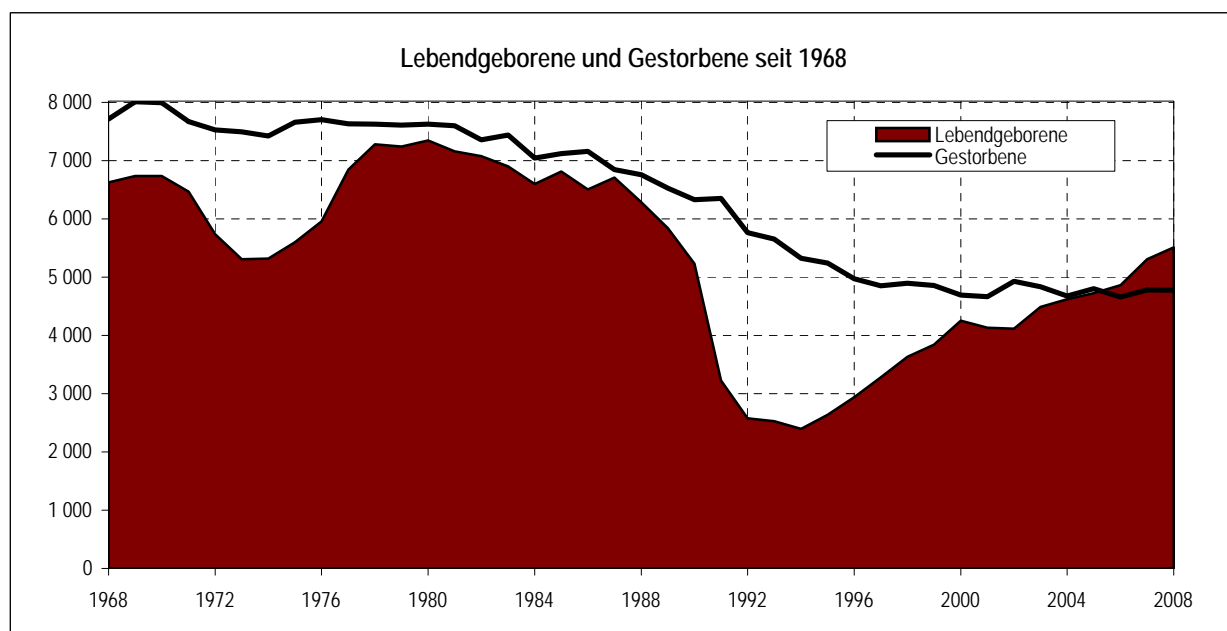

Anmerkungen: ¹⁾ Anzahl der Lebendgeborenen, deren Mütter mit Hauptwohnsitz in Dresden gemeldet sind;

in Klammern: in Dresden standesamtlich registrierte Lebendgeborene

²⁾ oder Defizit (Differenz aus Spalte 1 und Spalte 3)

³⁾ Gebietsstand 01.01.1999 (197 Geborene und 206 Gestorbene im Eingemeindungsgebiet)

Quellen: bis 1989: Staatliche Zentralverwaltung für Statistik, Bezirksstelle Dresden,
ab 1990: Statistisches Landesamt

Lebendgeborene und Gestorbene nach Geschlecht und Staatsangehörigkeit 1990 bis 2008

Jahr	Lebendgeborene				Gestorbene			Lebendgeborenenüberschuss		
	insgesamt	darunter		nicht ehelich ¹⁾	insgesamt	darunter		insgesamt	darunter	
		weiblich	Ausländer			weiblich	Ausländer		weiblich	Ausländer
0	1	2	3	4	5	6	7	8	9	10
1990	5 386	2 604	16	1 884	6 655	3 920	4	- 1 269	- 1 316	12
1991	3 341	1 640	70	1 308	6 643	3 897	35	- 3 302	- 2 257	35
1992	2 669	1 285	76	1 017	6 011	3 493	20	- 3 342	- 2 208	56
1993	2 630	1 242	98	985	5 900	3 397	18	- 3 270	- 2 155	80
1994	2 504	1 215	96	943	5 613	3 199	15	- 3 109	- 1 984	81
1995	2 786	1 375	80	1 068	5 490	3 149	21	- 2 704	- 1 774	59
1996	3 136	1 528	107	1 182	5 188	2 988	21	- 2 052	- 1 460	86
1997	3 451	1 671	102	1 498	5 063	2 881	12	- 1 612	- 1 210	90
1998	3 630	1 765	110	1 604	4 892	2 792	21	- 1 262	- 1 027	89
1999	3 837	1 845	121	1 829	4 857	2 750	17	- 1 020	- 905	104
2000	4 250	2 030	106	2 100	4 689	2 657	12	- 439	- 627	94
2001	4 129	1 959	100	2 210	4 665	2 675	21	- 536	- 716	79
2002	4 113	2 057	108	2 214	4 930	2 846	28	- 817	- 789	80
2003	4 489	2 245	115	2 495	4 835	2 769	24	- 346	- 524	91
2004	4 617	2 246	114	2 588	4 673	2 654	19	- 56	- 408	95
2005	4 725	2 297	119	2 648	4 802	2 697	17	- 77	- 400	102
2006	4 862	2 404	132	2 805	4 658	2 578	30	204	- 174	102
2007	5 307	2 561	115	3 095	4 778	2 693	36	529	- 132	79
2008	5 507	2 751	141	3 168	4 775	2 643	26	732	108	115

Lebendgeborene und Gestorbene 1990 bis 2008 - Indikatoren

Jahr	Lebendgeborene			Gestorbene	bezogen auf 1990 in Prozent		
	Sexualproportion ²⁾	Anteil in Prozent		Sexualproportion ²⁾	Lebendgeborene	Fruchtbarkeit ³⁾	Gestorbene
		nicht ehelich ¹⁾	Ausländer				
0	1	2	3	4	5	6	7
1990	107	35,0	0,3	70	100	100	100
1991	104	39,1	2,1	70	62	65	100
1992	108	38,1	2,8	72	50	52	90
1993	112	37,5	3,7	74	49	52	89
1994	106	37,7	3,8	75	46	48	84
1995	103	38,3	2,9	74	52	55	82
1996	105	37,7	3,4	74	58	62	78
1997	107	43,4	3,0	76	64	70	76
1998	106	44,2	3,0	75	67	75	74
1999	108	47,7	3,2	77	71	80	73
2000	109	49,4	2,5	76	79	88	70
2001	111	53,5	2,4	74	77	85	70
2002	100	53,8	2,6	73	76	84	74
2003	100	55,6	2,6	75	83	91	73
2004	106	56,1	2,5	76	86	92	70
2005	106	56,0	2,5	78	88	92	72
2006	102	57,7	2,7	81	90	91	70
2007	107	58,3	2,2	77	99	97	72
2008	100	57,5	2,6	81	102	101	72

Anmerkungen: ¹⁾ Eltern nicht miteinander verheiratet

²⁾ männliche Lebendgeborene (Gestorbene) auf 100 weibliche Lebendgeborene (Gestorbene)

³⁾ zusammengefasste Geburtenziffer

Stand: Gebietsstand: 01.01.2008

Quelle: Statistisches Landesamt

Geborene und Geburten in Dresden 1980 bis 2008

Jahr	Geburten	darunter Mehrlingsgeburten		Lebendgeborene	Totgeborene	darunter bei Mehrlingsgeburten	Totgeborene	Mehrlingsgeborene	Mehrlingsgeburten
		Zwillinge	Drillinge						
0	1	2	3	4	5	6	7	8	9
1980	7 632	69	1	7 663	40	-	0,52	1,83	0,92
1981	7 430	59	-	7 435	54	-	0,72	1,58	0,79
1982	7 336	59	-	7 360	35	4	0,47	1,60	0,80
1983	7 157	67	1	7 191	35	4	0,48	1,90	0,95
1984	6 851	51	1	6 870	34	-	0,49	1,52	0,76
1985	7 040	69	1	7 078	33	-	0,46	1,98	0,99
1986	6 719	56	1	6 741	36	1	0,53	1,70	0,85
1987	6 890	57	2	6 931	20	3	0,29	1,73	0,86
1988	6 507	52	3	6 538	27	-	0,41	1,72	0,85
1989	6 008	64	1	6 053	21	2	0,35	2,16	1,08
1990	5 368	37	-	5 386	19	-	0,35	1,37	0,69
1991	3 321	27	-	3 341	7	-	0,21	1,61	0,81
1992	2 654	20	-	2 669	5	-	0,19	1,50	0,75
1993	2 609	29	-	2 630	8	1	0,30	2,20	1,11
1994	2 485	26	-	2 504	7	-	0,28	2,07	1,05
1995	2 759	37	-	2 786	10	-	0,36	2,65	1,34
1996	3 104	40	2	3 136	12	1	0,38	2,73	1,35
1997	3 426	35	-	3 451	10	1	0,29	2,02	1,02
1998	3 598	42	1	3 630	12	-	0,33	2,39	1,20
1999	3 793	51	3	3 837	13	2	0,34	2,88	1,42
2000	4 218	45	3	4 250	19	-	0,45	2,32	1,14
2001	4 082	53	1	4 129	8	-	0,19	2,63	1,32
2002	4 074	43	4	4 113	12	4	0,29	2,38	1,15
2003	4 424	74	3	4 489	15	3	0,33	3,49	1,74
2004	4 555	75	1	4 617	15	-	0,32	3,30	1,67
2005	4 658	74	1	4 725	9	1	0,19	3,19	1,61
2006	4 805	65	2	4 862	12	2	0,25	2,79	1,39
2007	5 250	73	1	5 307	18	-	0,34	2,80	1,41
2008	5 434	89	1	5 507	18	-	0,33	3,28	1,66

Anmerkung: Ab 3. Oktober 1990 Änderung der Definition von Totgeborenen (s. Abschnitt Definitionen)

Stand: Gebietsstand 01.01.2009

Quellen: Statistisches Landesamt; Kommunale Statistikstelle

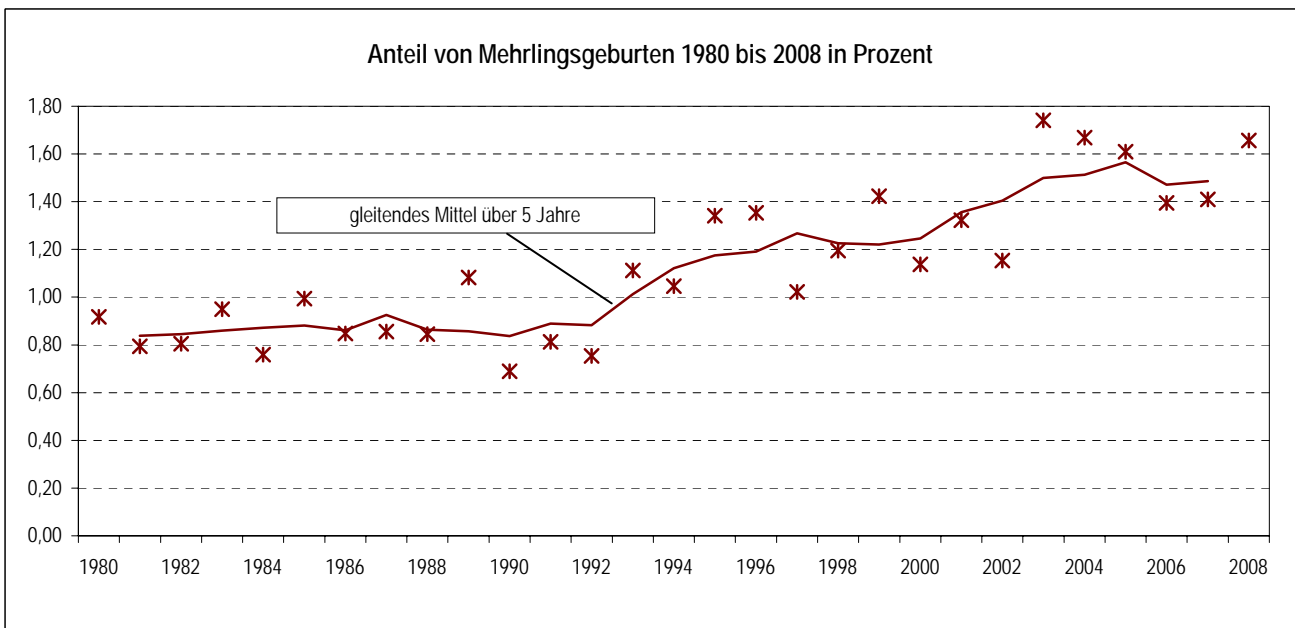

Zusammengefasste Geburtenziffern und Durchschnittsalter der Mütter 1957 bis 2008

Jahr	Alter der Mutter von ... bis ... Jahren							Durchschnitts- alter
	15-19	20-24	25-29	30-34	35-39	40-44	15-44	
0	1	2	3	4	5	6	7	8
1957	90	563	594	328	153	53	1 782	27,1
1958	109	641	566	333	145	38	1 832	26,3
1959	127	682	651	389	198	40	2 086	27,0
1960	140	664	616	362	157	39	1 979	26,6
1961	157	713	622	387	173	50	2 102	26,6
1962	184	746	616	371	150	45	2 112	26,2
1963	238	799	639	348	167	51	2 242	26,1
1964	204	853	653	386	172	49	2 317	26,2
1965	189	774	675	388	161	40	2 227	26,3
1966	175	770	661	364	157	28	2 156	26,2
1967	184	787	614	342	140	29	2 096	25,9
1968	169	841	604	320	143	21	2 097	25,8
1969	189	872	615	319	131	28	2 155	25,6
1970	188	899	613	310	127	29	2 166	25,5
1971	179	836	585	300	131	25	2 055	25,6
1972	153	745	518	245	113	21	1 795	25,5
1973	159	717	464	227	72	17	1 656	25,1
1974	163	696	491	213	69	15	1 647	25,1
1975	146	748	520	209	73	13	1 709	25,1
1976	154	784	549	213	72	13	1 785	25,1
1977	157	900	638	257	73	13	2 037	25,1
1978	164	909	697	272	73	18	2 133	25,2
1979	151	930	668	252	81	13	2 095	25,1
1980	174	963	654	226	72	14	2 104	24,8
1981	157	916	649	221	65	11	2 020	24,9
1982	143	866	616	221	63	9	1 916	24,9
1983	133	822	609	209	52	10	1 836	24,9
1984	122	766	581	195	50	13	1 727	25,0
1985	139	755	590	223	60	7	1 775	25,1
1986	113	744	560	207	56	12	1 693	25,2
1987	101	712	603	226	62	9	1 712	25,4
1988	85	626	583	218	55	13	1 580	25,6
1989	70	579	562	202	59	11	1 482	25,8
1990	77	587	548	184	54	9	1 459	25,7
1991	65	388	336	113	37	8	946	25,6
1992	37	286	289	108	39	7	767	26,3
1993	39	239	320	120	38	5	761	26,7
1994	31	190	325	133	41	8	727	27,3
1995	31	188	354	180	49	9	811	27,7
1996	38	186	402	218	66	13	922	28,1
1997	35	212	424	273	79	12	1 036	28,3
1998	36	213	436	321	85	13	1 103	28,5
1999	42	206	456	347	105	18	1 174	28,6
2000	44	213	482	408	127	19	1 293	28,8
2001	46	202	428	412	134	23	1 245	29,0
2002	44	195	397	420	153	22	1 231	29,1
2003	47	194	434	453	176	30	1 334	29,2
2004	42	171	429	473	206	32	1 354	29,5
2005	40	180	409	480	212	31	1 352	29,4
2006	44	161	408	465	221	41	1 339	29,5
2007	38	169	408	517	250	44	1 426	29,7
2008	52	158	387	545	285	50	1 477	29,9

Stand: Gebietsstand: vor 1990 - jeweilig, ab 1990 - 01.01.1999

Quellen: 1957 bis 1989: Statistische Jahrbücher, Kennziffernsammlung der staatlichen Zentralverwaltung für Statistik, Bezirksstelle Dresden
1990 ff. Statistisches Landesamt; Kommunale Statistikstelle

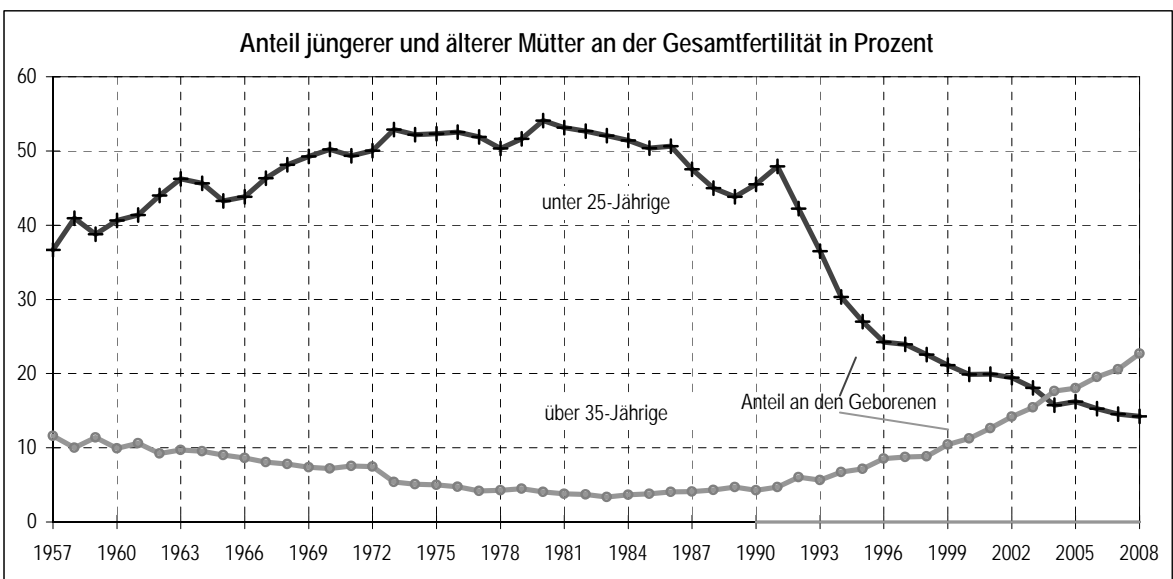
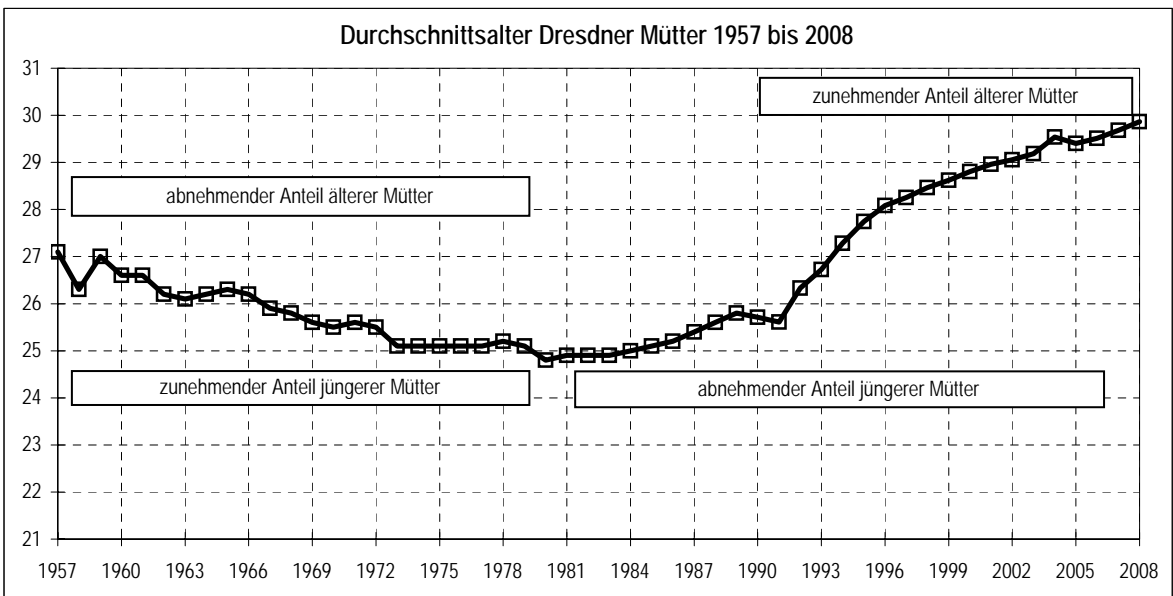
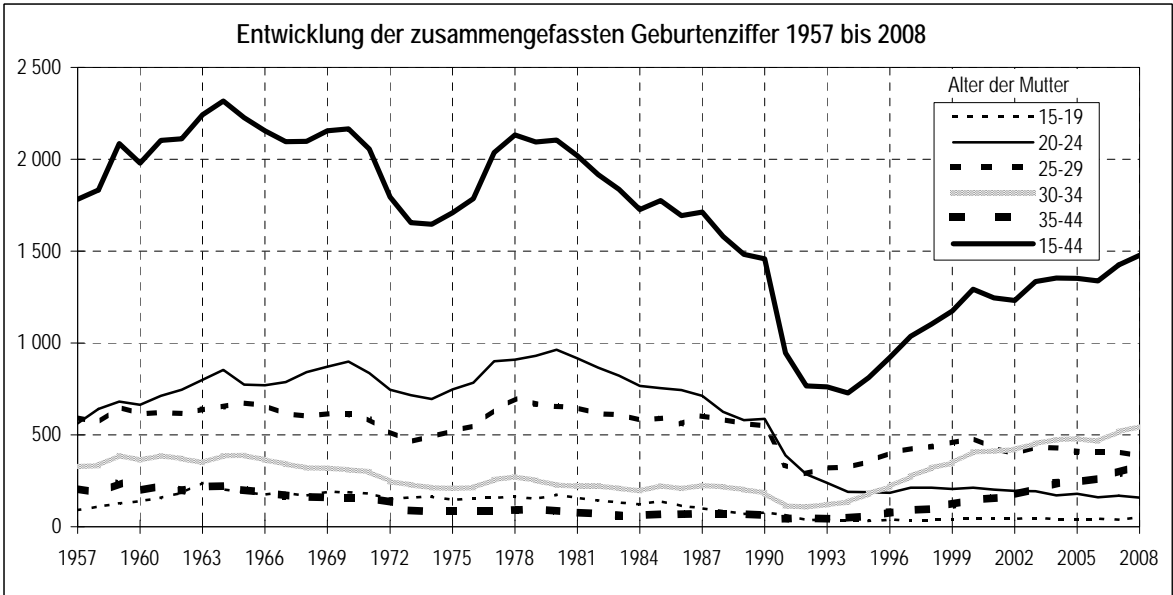

Quelle: Kommunale Statistikstelle

Lebendgeborene nach Religionszugehörigkeit und Nationalität der Mutter

Jahr	Evangelische Kirche in Deutschland			Römisch-katholische Kirche ¹⁾			sonstige christliche Kirchen / Gemeinschaften		
	insgesamt	Nationalität der Mutter		insgesamt	Nationalität der Mutter		insgesamt	Nationalität der Mutter	
		deutsch	ausländisch		deutsch	ausländisch		deutsch	ausländisch
0	1	2	3	4	5	6	7	8	9
2003	785	772	13	257	215	42	73	44	29
2005	805	792	13	262	213	49	78	42	36
2006	837	813	24	243	193	50	79	46	33
2007	893	877	16	264	205	59	86	46	40
2008	959	944	15	328	257	71	107	53	54
Jahr	islamische Religionsgemeinschaften			sonstige nichtchristliche Religionen			gemeinschaftlos ²⁾		
	insgesamt	Nationalität der Mutter		insgesamt	Nationalität der Mutter		insgesamt	Nationalität der Mutter	
		deutsch	ausländisch		deutsch	ausländisch		deutsch	ausländisch
0	10	11	12	13	14	15	16	17	18
2003	48	9	39	15	1	14	3 329	3 161	168
2005	62	17	45	9	-	9	3 509	3 337	172
2006	67	9	58	10	1	9	3 626	3 444	182
2007	62	16	46	7	1	6	3 995	3 771	224
2008	71	9	62	13	1	12	4 029	3 807	222
Anteil an den Lebendgeborenen insgesamt in Prozent									
Jahr	Evangelische Kirche in Deutschland			Römisch-katholische Kirche ¹⁾			sonstige christliche Kirchen / Gemeinschaften		
	insgesamt	Nationalität der Mutter		insgesamt	Nationalität der Mutter		insgesamt	Nationalität der Mutter	
		deutsch	ausländisch		deutsch	ausländisch		deutsch	ausländisch
0	19	20	21	22	23	24	25	26	27
2003	17,4	18,4	4,3	5,7	5,1	13,8	1,6	1,0	9,5
2005	17,0	18,0	4,0	5,5	4,8	15,1	1,7	1,0	11,1
2006	17,2	18,0	6,7	5,0	4,3	14,0	1,6	1,0	9,3
2007	16,8	17,8	4,1	5,0	4,2	15,1	1,6	0,9	10,2
2008	17,4	18,6	3,4	6,0	5,1	16,3	1,9	1,4	19,6
Jahr	islamische Religionsgemeinschaften			sonstige nichtchristliche Religionen			gemeinschaftlos ²⁾		
	insgesamt	Nationalität der Mutter		insgesamt	Nationalität der Mutter		insgesamt	Nationalität der Mutter	
		deutsch	ausländisch		deutsch	ausländisch		deutsch	ausländisch
0	28	29	30	31	32	33	34	35	36
2003	1,1	0,2	12,8	0,3	0,0	4,6	73,9	75,2	55,1
2005	1,3	0,4	13,9	0,2	-	2,8	74,3	75,8	53,1
2006	1,4	0,2	16,3	0,2	0,0	2,5	74,6	76,4	51,1
2007	1,2	0,3	11,8	0,1	0,0	1,5	75,3	76,7	57,3
2008	1,3	0,2	14,2	0,2	0,0	2,8	73,2	75,1	50,9

Jahr	insgesamt	Nationalität der Mutter		Anteil ausländischer Mütter in Prozent						
		deutsch	ausländisch	insgesamt	Ev. Kirche in Deutschl.	römisch-katholisch ¹⁾	sonstige christl.	islam. Relig.	sonstige nichtchristl.	gemein-schaftslos ²⁾
2003	4 507	4 202	305	6,8	1,7	16,3	39,7	81,3	93,3	5,0
2005	4 725	4 401	324	6,9	1,6	18,7	46,2	72,6	100,0	4,9
2006	4 862	4 506	356	7,3	2,9	20,6	41,8	86,6	90,0	5,0
2007	5 307	4 916	391	7,4	1,8	22,3	46,5	74,2	85,7	5,6
2008	5 507	5 071	436	7,9	1,6	21,6	50,5	87,3	92,3	5,5

Anmerkungen: ¹⁾ einschließlich der unierten Riten

²⁾ einschließlich keiner Kirche usw. zugehörig/unbekannt/ohne Angabe

Quellen: Statistisches Landesamt;
Kommunale Statistikstelle

Gestorbene im ersten Lebensjahr 1990 bis 2008

Jahr	Anzahl	darunter		Lebendgeborene insgesamt	Säuglingssterblichkeit ¹⁾
		Geburtsgewicht unter 2 500 g	im Alter von unter 7 Tagen		
0	1	2	3	4	5
1990	32	.	.	5 386	5,94
1991	27	.	.	3 341	8,08
1992	15	.	.	2 669	5,62
1993	13	.	.	2 630	4,94
1994	14	.	.	2 504	5,59
1995	16	.	.	2 786	5,74
1996	16	.	.	3 136	5,10
1997	10	7	7	3 451	2,90
1998	19	7	8	3 630	5,23
1999	24	13	13	3 837	6,30
2000	10	6	6	4 250	2,35
2001	8	5	2	4 129	1,94
2002	13	12	9	4 113	3,16
2003	20	15	13	4 489	4,46
2004	22	16	12	4 617	4,76
2005	15	6	8	4 725	3,17
2006	20	11	13	4 862	4,11
2007	10	7	4	5 307	1,88
2008	12	10	8	5 507	2,18

Anmerkung: ¹⁾ Gestorbene im 1. Lebensjahr pro 1 000 Lebendgeborene

Stand: Gebietsstand: 01.01.2009

Quellen: Statistisches Landesamt;
Kommunale Statistikstelle

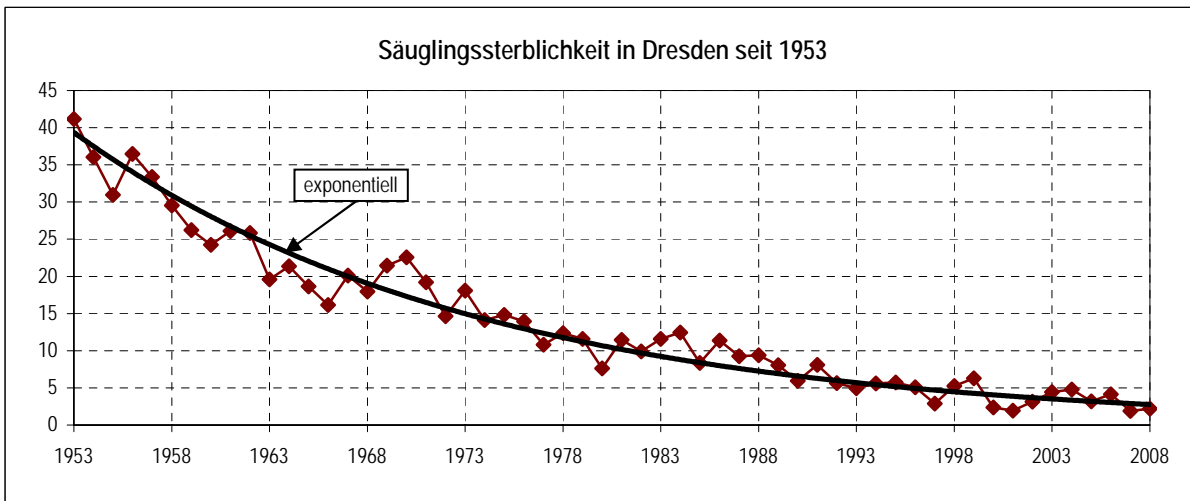

Sterbefälle 1993 bis 2008 nach ausgewählten Todesursachen und Geschlecht

Jahr	durch infektiöse und parasitäre Krankheiten		darunter durch HIV-Krankheit		durch bösartige Neubildungen		durch Krankheiten des Kreislaufsystems		darunter durch Herzkrankheiten		durch Ernährungs- und Stoffwechselkrankheiten ¹⁾		darunter durch Diabetes mellitus	
	ins-gesamt	darunter weiblich	ins-gesamt	darunter weiblich	ins-gesamt	darunter weiblich	ins-gesamt	darunter weiblich	ins-gesamt	darunter weiblich	ins-gesamt	darunter weiblich	ins-gesamt	darunter weiblich
	0	1	2	3	4	5	6	7	8	9	10	11	12	13
1993	13	9	-	-	1 220	685	3 082	1 872	2 123	1 249	212	149	199	137
1994	10	2	-	-	1 110	603	3 020	1 872	2 137	1 279	187	141	177	133
1995	20	7	1	-	1 128	628	2 816	1 729	1 979	1 161	121	71	110	65
1996	15	5	2	-	1 190	650	2 633	1 637	1 799	1 080	133	89	120	81
1997	17	9	-	-	1 093	555	2 588	1 627	1 733	1 056	116	82	105	78
1998	20	9	-	-	1 154	610	2 612	1 588	1 865	1 097	130	86	118	81
1999	24	8	2	1	1 098	530	2 528	1 597	1 785	1 096	103	73	90	63
2000	33	15	2	-	1 075	536	2 346	1 459	1 607	952	125	87	113	81
2001	29	10	4	-	1 111	525	2 228	1 440	1 550	973	162	111	143	99
2002	37	18	-	-	1 134	580	2 263	1 470	1 514	924	166	99	154	91
2003	26	11	-	-	1 171	587	2 258	1 416	1 540	926	159	104	137	91
2004	29	21	1	1	1 134	544	2 215	1 408	1 522	928	153	98	130	84
2005	21	9	-	-	1 159	593	2 199	1 373	1 532	921	147	90	123	71
2006	38	17	1	-	1 166	545	2 092	1 293	1 499	906	165	97	118	67
2007	54	27	1	-	1 216	613	2 139	1 330	1 475	864	140	93	118	79
2008	50	22	2	-	1 207	556	2 160	1 354	1 457	883	145	86	115	71

Jahr	durch Krankheiten des Nervensystems ²⁾		durch Krankheiten des Atmungssystems		durch Krankheiten des Urogenitalsystems		durch Krankheiten insgesamt		durch äußere Ursachen		darunter durch			
	ins-gesamt	darunter weiblich	ins-gesamt	darunter weiblich	ins-gesamt	darunter weiblich	ins-gesamt	darunter weiblich	ins-gesamt	darunter weiblich	vorsätzliche Selbstbeschädigung		tätlichen Angriff	
	15	16	17	18	19	20	21	22	23	24	ins-gesamt	darunter weiblich	ins-gesamt	darunter weiblich
1993	96	40	271	131	55	28	5 588	3 251	312	146	100	41	5	1
1994	81	40	248	114	42	25	5 362	3 114	251	85	88	29	5	1
1995	134	62	249	125	48	23	5 272	3 068	218	81	85	21	6	1
1996	113	60	195	95	46	27	5 001	2 915	187	73	73	24	10	2
1997	110	58	206	84	45	26	4 884	2 816	179	65	72	24	1	-
1998	104	50	195	100	40	22	4 731	2 729	161	63	63	19	1	0
1999	127	62	242	131	49	29	4 691	2 695	166	55	56	15	3	1
2000	115	56	268	140	48	33	4 502	2 607	187	50	66	11	2	-
2001	129	64	269	126	50	24	4 490	2 607	175	68	74	24	4	2
2002	155	68	316	153	53	30	4 729	2 766	201	80	80	27	1	-
2003	151	80	288	152	53	34	4 639	2 691	196	78	79	22	3	1
2004	206	126	264	145	62	35	4 470	2 573	203	81	75	28	2	2
2005	220	125	308	166	66	32	4 614	2 624	188	73	56	18	2	-
2006	224	142	279	149	65	40	4 484	2 518	174	60	57	16	1	-
2007	222	127	292	143	53	40	4 602	2 617	176	76	46	13	2	1
2008	206	121	287	136	67	40	4 609	2 477	166	76	43	18	1	1

Anmerkungen: ¹⁾ und endokrine Krankheiten

²⁾ sowie psychiatrische und Krankheiten der Sinnesorgane

Quelle: Statistisches Landesamt

Selbsttötungen 1902 bis 2008

Jahr	Selbsttötungen		bezogen auf Gestorbene gleichen Geschlechts in Prozent		bezogen auf 100 000 Einwohner gleichen Geschlechts zum 31.12.	
	männlich	weiblich	männlich	weiblich	männlich	weiblich
0	1	2	3	4	5	6
1902	134	34	3,8	1,0	57	13
1912	103	50	3,1	1,5	40	17
1923	115	93	3,1	2,3	41	28
1928	171	116	4,7	3,1	59	34
1934	231	144	6,5	3,7	79	42
1936	187	120	5,4	3,1	64	35
1980	85	90	2,7	2,0	36	32
1981	100	84	3,2	1,9	43	30
1982	106	83	3,5	1,9	46	29
1983	65	98	2,1	2,2	27	35
1984	79	63	2,7	1,5	34	22
1985	72	63	2,5	1,5	31	23
1986	83	71	2,9	1,6	34	26
1987	110	63	4,0	1,5	46	23
1988	86	60	3,1	1,5	36	22
1989	67	55	2,5	1,4	29	21
1990	69	48	2,7	1,3	30	18
1991	89	56	3,4	1,5	40	22
1992	54	35	2,3	1,0	24	14
1993	59	41	2,5	1,3	26	16
1994	59	29	2,6	0,9	26	12
1995	64	21	2,9	0,7	28	9
1996	49	24	2,3	0,8	22	10
1997	48	24	2,3	0,9	22	10
1998	44	19	2,1	0,7	21	8
1999	41	15	2,0	0,6	18	6
2000	55	11	2,7	0,4	24	4
2001	50	24	2,5	0,9	22	10
2002	53	27	2,5	1,0	23	11
2003	57	22	2,8	0,8	24	9
2004	47	28	2,3	1,1	20	11
2005	38	18	1,8	0,7	16	7
2006	41	16	2,0	0,6	17	6
2007	33	13	1,6	0,5	13	5
2008	25	18	1,2	0,7	10	7

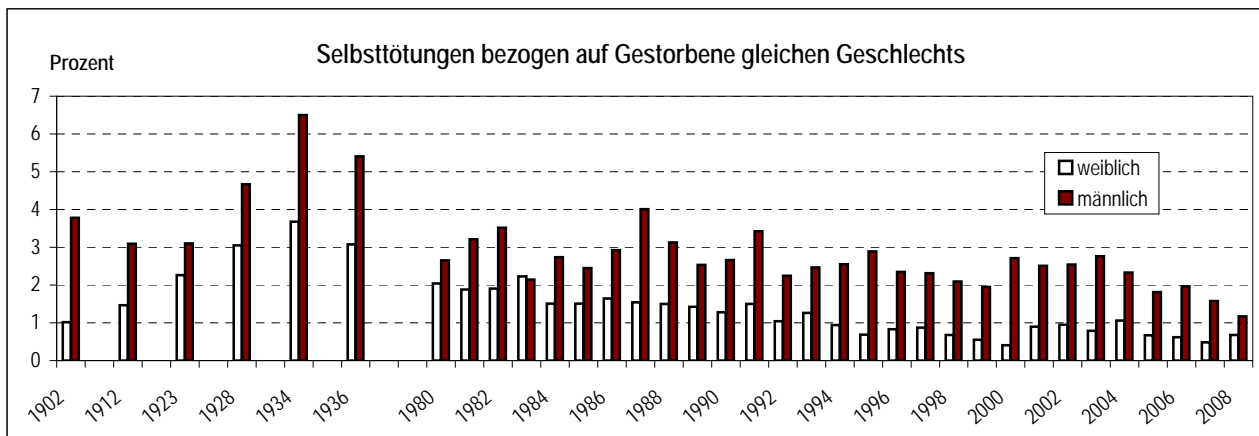

Quellen: Statistisches Landesamt;
Statistische Jahrbücher Dresden

Eheschließungen und durchschnittliches Heiratsalter nach bisherigem Familienstand 1995 bis 2008

Eheschließungen			Alter									
			Eheschließende Männer					Eheschließende Frauen				
Jahr	ins-gesamt	darunter zwischen Deutschen	ins-gesamt	bisheriger Familienstand			Aus-länder	ins-gesamt	bisheriger Familienstand			Aus-lände-rinnen
				ledig	ver-witwet	ge-schieden			ledig	ver-witwet	ge-schieden	
0	1	2	3	4	5	6	7	8	9	10	11	12
1995	1 558	1 408	35,1	29,3	63,8	46,5	29,7	31,9	27,2	50,7	43,1	27,4
1996	1 560	1 371	34,6	29,3	64,8	46,0	29,0	31,7	27,2	51,1	42,8	27,5
1997	1 620	1 375	35,1	30,0	67,6	45,7	30,4	32,1	27,9	50,6	42,7	28,1
1998	1 521	1 342	36,1	30,5	66,5	46,9	30,3	33,2	28,6	49,8	44,7	29,4
1999	1 619	1 418	36,7	31,2	63,1	47,7	31,3	33,4	28,8	53,1	43,3	29,5
2000	1 635	1 415	36,4	31,3	65,0	46,3	29,5	33,1	28,8	54,1	43,5	30,4
2001	1 598	1 394	38,0	31,6	66,1	49,8	31,4	34,5	29,3	54,5	45,5	29,8
2002	1 603	1 409	36,1	32,1	65,2	47,1	31,7	32,9	29,4	45,6	42,7	30,4
2003	1 541	1 371	36,3	32,1	66,1	47,6	32,9	33,3	29,5	53,4	44,3	29,3
2004	1 692	1 522	36,8	32,7	68,4	47,9	32,8	33,7	29,7	51,2	43,9	29,2
2005	1 674	1 515	37,0	32,7	67,5	48,6	33,0	33,9	30,3	48,9	45,4	30,7
2006	1 725	1 576	37,3	32,9	64,5	48,8	33,8	34,0	30,3	51,5	45,9	28,7
2007	1 685	1 533	37,0	33,1	62,6	49,4	33,8	33,9	30,0	51,3	46,4	29,9
2008	1 811	1 670	37,7	33,4	65,0	50,3	33,0	34,6	30,7	52,7	47,0	30,6

Ehescheidungen 1995 bis 2008

Jahr	ins-gesamt	Ehedauer in Jahren ¹⁾									
		unter 6	6	7	8	9	10	11-15	16-20	21-25	26 und mehr
0	1	2	3	4	5	6	7	8	9	10	11
1995	1 012	172	107	101	77	62	62	193	117	79	42
1996	1 141	135	98	107	103	98	73	228	141	93	65
1997	1 106	98	48	99	95	92	103	285	136	85	65
1998	1 083	120	43	55	80	85	82	280	151	104	83
1999	1 034	109	38	48	43	69	90	294	151	99	93
2000	1 178	142	60	56	50	45	80	373	171	100	101
2001	1 180	149	56	68	38	48	37	349	184	130	121
2002	1 043	145	55	55	53	27	31	286	167	121	103
2003	1 196	169	65	85	60	55	36	235	225	123	143
2004	1 112	150	68	63	53	40	40	214	228	129	127
2005	976	131	66	54	43	40	28	154	224	116	120
2006	927	125	60	49	52	38	40	133	189	113	128
2007	1 047	173	64	51	55	49	40	137	203	141	134
2008	1 039	160	57	50	55	55	37	138	173	168	146
insgesamt	15 074	1 978	885	941	857	803	779	3 299	2 460	1 601	1 471

Anmerkung: ¹⁾ Berechnet als Differenz zwischen dem Jahr der Scheidung und dem Jahr der Eheschließung.

Quelle: Statistisches Landesamt

■ Zuzüge und Fortzüge Entwicklung der Wanderungen 1990 bis 2008

Jahr	Zugezogene						
	insgesamt	darunter					
		weiblich	aus dem Umland	aus Sachsen ohne Umland	aus den neuen Bundesländern ¹⁾	aus den alten Bundesländern	aus dem Ausland ²⁾
0	1	2	3	4	5	6	7
1990	11 471	4 905	3 670	2 079	3 440	539	1 743
1993	13 412	5 024	2 135	1 322	1 908	4 411	3 636
1995	19 802	6 282	3 378	1 930	2 209	5 505	6 780
1996	19 715	6 975	4 166	2 212	2 431	4 986	5 920
1997	20 328	7 334	4 773	2 492	2 442	4 688	5 933
1998	19 302	8 270	5 399	2 765	2 533	4 407	4 198
1999	19 335	8 683	5 698	3 031	2 441	4 105	4 060
2000	21 344	10 144	6 353	3 735	3 184	4 724	3 348
2001	21 658	10 243	6 354	3 778	3 046	4 517	3 963
2002	20 969	10 095	5 975	3 648	2 894	4 434	4 018
2003	21 307	10 270	5 850	3 576	3 147	4 766	3 968
2004	22 028	10 509	5 793	3 760	3 607	4 805	4 063
2005	25 280	12 020	6 562	5 200	4 787	4 822	3 909
2006	27 634	13 439	7 148	6 168	5 273	5 057	3 988
2007	25 919	12 664	6 543	5 378	4 998	4 987	4 013
2008	26 944	12 966	6 859	5 565	5 053	5 021	4 446

Jahr	Fortgezogene						
	insgesamt	darunter					
		weiblich	in das Umland	nach Sachsen ohne Umland	in die neuen Bundesländer ¹⁾	in die alten Bundesländer	in das Ausland ²⁾
0	1	2	3	4	5	6	7
1990	20 993	9 316	2 758	1 040	2 786	11 550	2 859
1993	11 798	5 122	3 459	899	1 597	4 106	1 737
1995	19 949	7 408	8 013	1 333	1 826	3 946	4 831
1996	23 532	8 931	10 470	1 410	1 890	4 036	5 726
1997	24 789	9 438	10 673	1 659	1 829	4 390	6 238
1998	23 258	9 592	9 648	1 461	1 949	4 834	5 366
1999	19 999	8 786	7 804	1 528	1 972	5 255	3 440
2000	19 766	9 032	6 785	1 788	1 999	6 114	3 080
2001	20 287	9 292	6 161	1 628	2 421	7 214	2 863
2002	18 551	8 921	5 654	1 752	2 314	6 474	2 357
2003	17 540	8 552	5 522	1 937	2 207	5 678	2 196
2004	18 197	8 765	5 820	2 062	2 341	5 574	2 400
2005	17 460	8 365	5 274	2 088	2 448	5 237	2 413
2006	18 229	8 910	5 002	2 316	2 751	5 385	2 775
2007	20 487	9 757	5 349	2 600	2 886	5 628	4 024
2008	22 569	10 949	5 521	2 841	3 463	6 062	4 682

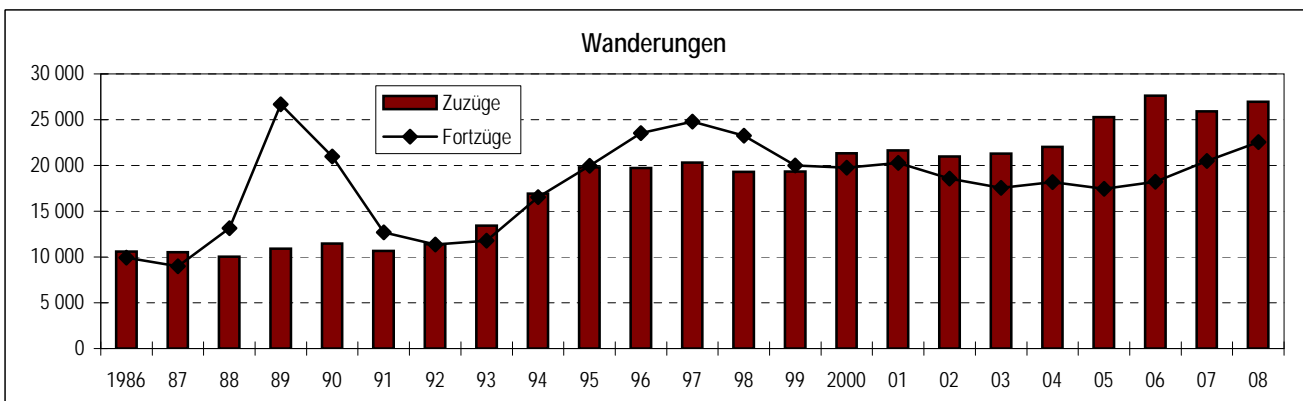

Wanderungssaldi 1990 bis 2008

Jahr	Wanderungssaldi						
	insgesamt	darunter					
		weiblich	Umland	Sachsen ohne Umland	neue Bundesländer ¹⁾	alte Bundesländer	Ausland ²⁾
0	1	2	3	4	5	6	7
1990	-9 522	-4 411	912	1 039	654	-11 011	-1 116
1993	1 614	- 98	-1 324	423	311	305	1 899
1995	- 147	-1 126	-4 635	597	383	1 559	1 949
1996	-3 817	-1 956	-6 304	802	541	950	194
1997	-4 461	-2 104	-5 900	833	613	298	- 305
1998	-3 956	-1 322	-4 249	1 304	584	- 427	-1 168
1999	- 664	- 103	-2 106	1 503	469	-1 150	620
2000	1 578	1 112	- 432	1 947	1 185	-1 390	268
2001	1 371	951	193	2 150	625	-2 697	1 100
2002	2 418	1 174	321	1 896	580	-2 040	1 661
2003	3 767	1 718	328	1 639	940	- 912	1 772
2004	3 831	1 744	- 27	1 698	1 266	- 769	1 663
2005	7 820	3 655	1 288	3 112	2 339	- 415	1 496
2006	9 405	4 529	2 146	3 852	2 522	- 328	1 213
2007	5 432	2 907	1 194	2 778	2 112	- 641	- 11
2008	4 375	2 017	1 338	2 724	1 590	-1 041	-236

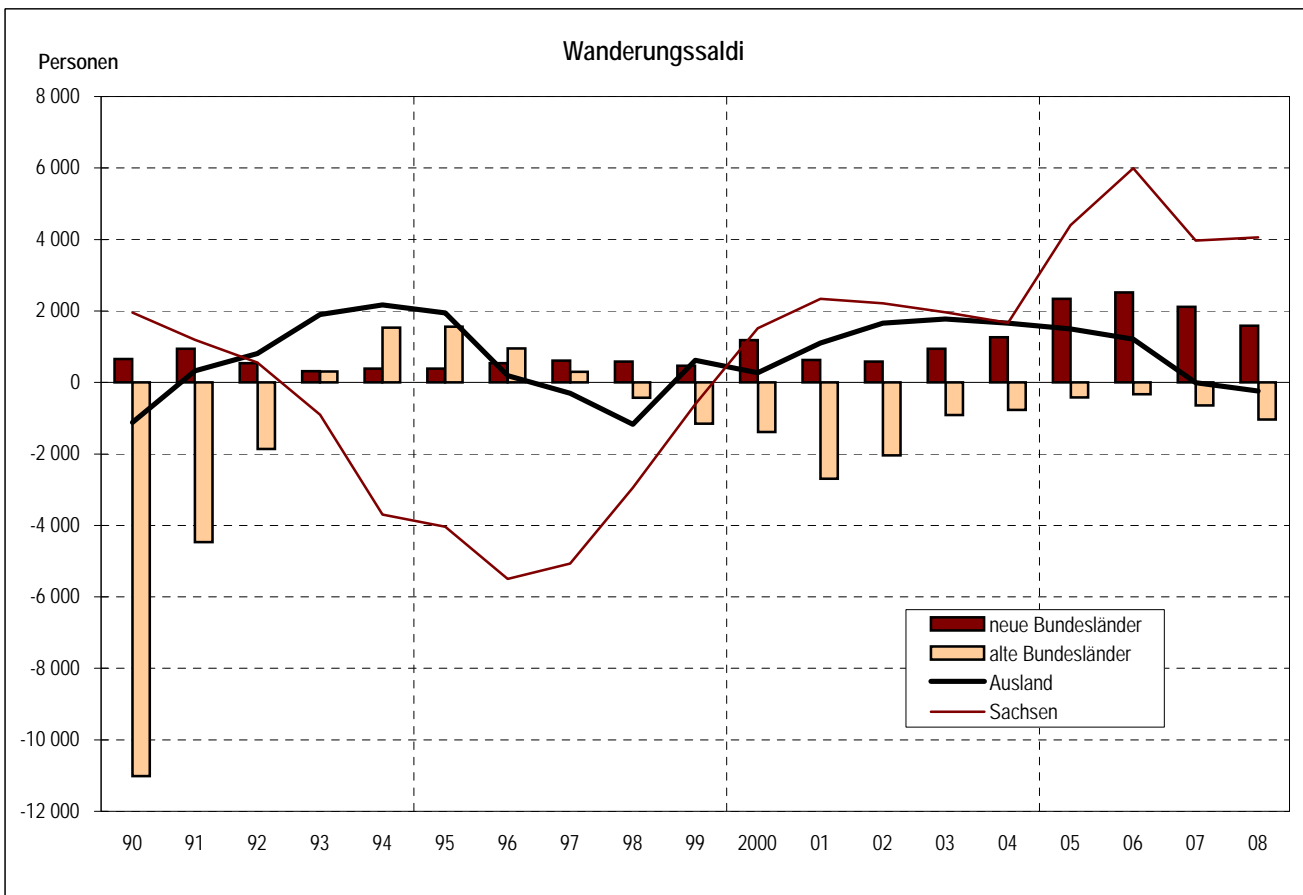

Anmerkungen: ¹⁾ neue Bundesländer ohne Sachsen mit Berlin

²⁾ einschließlich unbekannt

Stand: Gebietsstand: 31.12.2008

Quelle: Statistisches Landesamt

Wanderungen 2008

0	Wanderungen			
	insgesamt	darunter weiblich	Ausländer	
			insgesamt	darunter weiblich
1	2	3	4	
zugezogene Personen insgesamt	26 944	12 966	5 043	2 179
davon aus dem Ausland	4 446	1 938	3 926	1 691
aus den alten Bundesländern	5 021	2 440	434	189
aus den neuen Bundesländern ¹⁾	5 053	2 366	216	98
aus Sachsen (ohne Umland Dresden)	5 565	2 795	202	90
aus dem fernen Umland	2 945	1 531	117	51
aus dem nahen Umland	3 914	1 896	148	60
fortgezogene Personen insgesamt	22 569	10 949	5 063	2 174
davon in das Ausland	4 682	2 062	3 634	1 561
in die alten Bundesländer	6 062	2 885	843	358
in die neuen Bundesländer ¹⁾	3 463	1 760	284	122
nach Sachsen (ohne Umland Dresden)	2 841	1 416	137	58
in das ferne Umland	1 580	817	52	25
in das nahe Umland	3 941	2 009	113	50
Wanderungssaldo insgesamt	4 375	2 017	- 20	5
davon Ausland	- 236	- 124	292	130
alte Bundesländer	-1 041	- 445	- 409	- 169
neue Bundesländer ¹⁾	1 590	606	- 68	- 24
Sachsen (ohne Umland Dresden)	2 724	1 379	65	32
fernes Umland	1 365	714	65	26
nahes Umland	- 27	- 113	35	10
umgezogene Personen insgesamt	44 621	22 104	3 561	1 585

Anmerkungen: Umland: Kreise Meißen, Sächsische Schweiz-Osterzgebirge, Bautzen (nur westlicher Teil), Mittelsachsen (nur südöstlicher Teil)

¹⁾ neue Bundesländer ohne Sachsen mit Berlin

Quellen: Statistisches Landesamt (Zuzüge, Fortzüge);
Einwohner- und Standesamt (Umzüge: vorläufige Daten);
Kommunale Statistikstelle

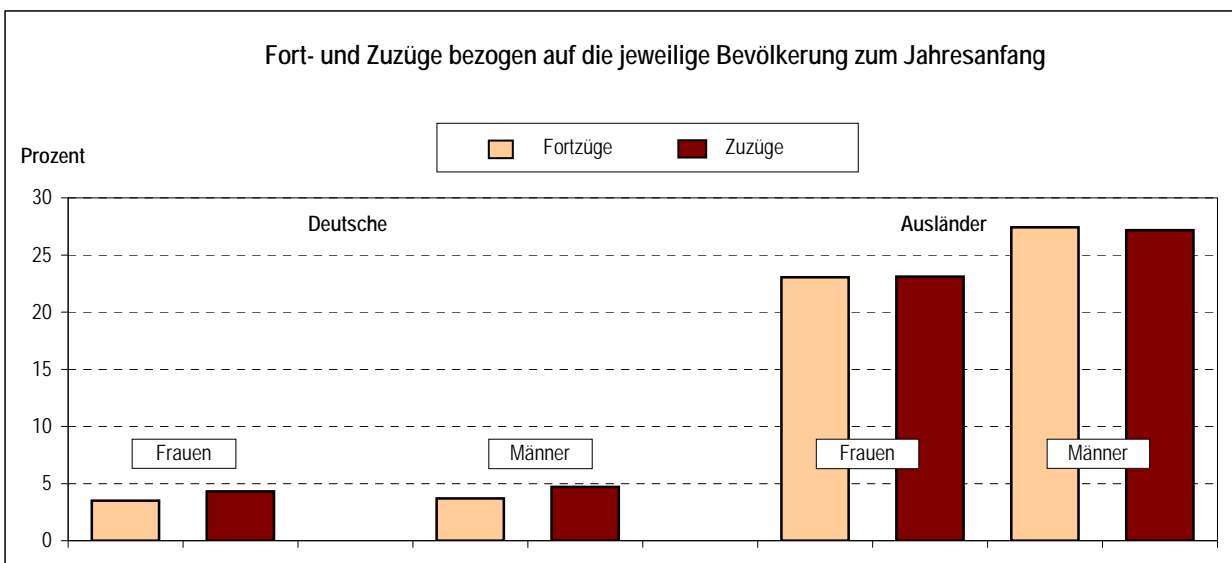

Zugezogene nach 9 Altersgruppen 1990 bis 2008

Jahr	insgesamt	darunter weiblich	davon im Alter von ... bis ... Jahren								
			0-2	3-5	6-14	15-17	18-24	25-44	45-59	60-64	65 und älter
0	1	2	3	4	5	6	7	8	9	10	11
absolut											
1990	11 471	4 905	653	437	856	229	2 962	5 011	768	113	442
1993	13 412	5 024	327	388	789	344	3 029	6 704	1 203	132	496
1995	19 802	6 282	342	382	828	365	3 880	10 997	2 026	171	811
1997	20 328	7 334	405	358	1 050	372	4 125	10 405	2 138	352	1 123
1998	19 302	8 270	479	384	1 073	389	4 421	9 211	1 806	420	1 119
1999	19 335	8 683	563	423	1 025	415	5 006	8 978	1 603	365	957
2000	21 344	10 144	537	455	1 006	401	6 781	9 211	1 529	402	1 022
2001	21 658	10 243	558	448	936	435	6 947	9 388	1 459	447	1 040
2002	20 969	10 095	551	418	851	417	6 956	8 867	1 397	397	1 115
2003	21 307	10 270	539	460	861	401	7 305	9 012	1 431	373	925
2004	22 028	10 509	526	461	770	401	7 513	9 671	1 390	368	928
2005	25 280	12 020	552	422	683	439	10 220	10 279	1 343	361	981
2006	27 634	13 439	588	458	691	431	11 310	11 259	1 568	355	974
2007	25 919	12 664	602	455	741	346	10 261	10 593	1 551	332	1 038
2008	26 944	12 966	640	464	792	291	10 816	10 850	1 703	329	1 059
zur Bevölkerung am Jahresanfang in Prozent											
1990	2,2	1,8	3,4	2,2	1,4	1,4	5,7	3,5	0,7	0,4	0,6
1993	2,7	1,9	2,9	2,1	1,3	2,0	7,0	4,6	1,1	0,5	0,6
1995	4,0	2,4	4,4	2,7	1,5	1,9	9,3	7,3	1,9	0,6	1,0
1997	4,2	2,9	4,9	4,3	2,0	1,9	9,8	7,0	2,1	1,2	1,4
1998	4,0	3,3	5,2	5,1	2,2	2,1	10,4	6,3	1,8	1,3	1,4
1999	4,0	3,5	5,6	5,6	2,3	2,3	11,5	6,3	1,6	1,1	1,2
2000	4,5	4,1	5,0	5,7	2,5	2,3	15,0	6,5	1,6	1,1	1,2
2001	4,5	4,1	4,8	5,0	2,6	2,5	14,6	6,7	1,6	1,2	1,2
2002	4,4	4,1	4,6	4,3	2,5	2,5	14,2	6,3	1,5	1,0	1,3
2003	4,4	4,1	4,4	4,4	2,8	2,4	14,8	6,3	1,6	1,0	1,0
2004	4,6	4,2	4,2	4,1	2,7	2,4	15,0	6,7	1,6	1,0	1,0
2005	5,2	4,8	4,2	3,6	2,5	2,8	20,3	7,0	1,5	1,0	1,0
2006	5,6	5,3	4,3	3,8	2,6	2,8	21,1	7,5	1,8	1,1	1,0
2007	5,1	4,9	4,3	3,7	2,7	2,7	18,1	6,9	1,7	1,2	1,0
2008	5,3	5,0	4,3	3,6	2,8	2,8	19,0	7,1	1,8	1,2	1,0

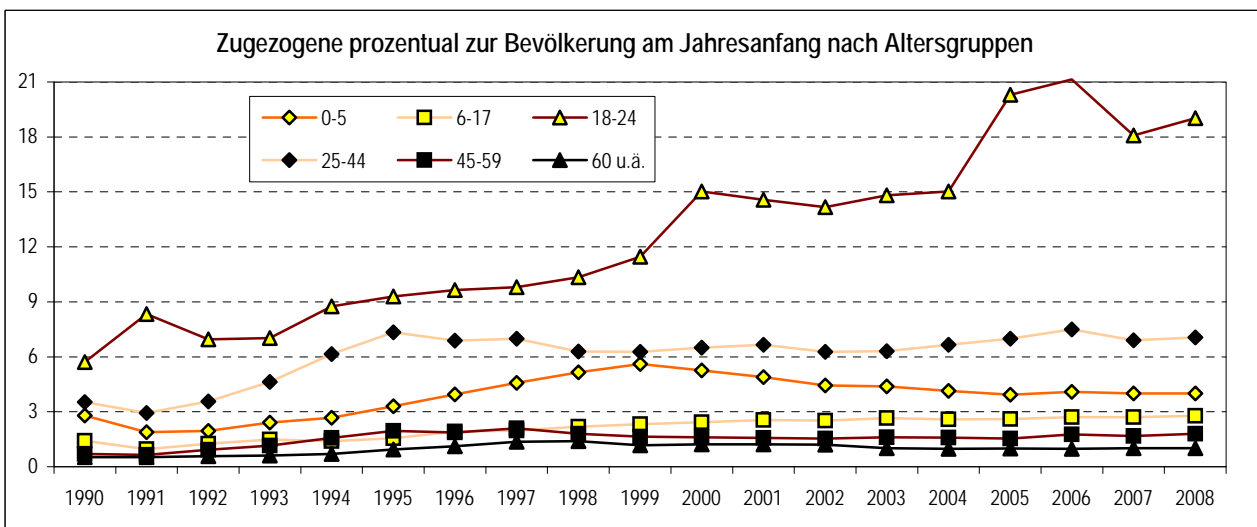

Stand: Gebietsstand: 01.01.2009

Quellen: Statistisches Landesamt; Kommunale Statistikstelle

Fortgezogene nach 9 Altersgruppen 1990 bis 2008

Jahr	insgesamt	darunter weiblich	davon im Alter von ... bis ... Jahren								
			0-2	3-5	6-14	15-17	18-24	25-44	45-59	60-64	65 und älter
0	1	2	3	4	5	6	7	8	9	10	11
absolut											
1990	20 993	9 316	816	963	2 074	459	5 613	8 679	1 497	242	650
1993	11 798	5 122	287	470	1 181	418	2 387	5 091	1 113	196	655
1995	19 949	7 408	353	495	1 774	530	2 891	10 014	2 468	376	1 048
1997	24 789	9 438	502	459	2 136	786	3 640	12 178	3 358	507	1 223
1998	23 258	9 592	575	498	1 900	691	3 881	11 240	2 878	471	1 124
1999	19 999	8 786	563	463	1 504	581	3 930	9 296	2 166	424	1 072
2000	19 766	9 032	607	508	1 268	505	4 293	9 258	2 029	406	892
2001	20 287	9 292	660	629	1 132	475	4 740	9 539	1 879	385	848
2002	18 551	8 921	607	526	1 004	415	4 680	8 731	1 571	288	729
2003	17 540	8 552	579	552	906	342	4 440	8 385	1 332	291	713
2004	18 197	8 765	626	565	806	328	4 696	8 698	1 419	297	762
2005	17 460	8 365	633	516	708	295	4 425	8 623	1 297	260	703
2006	18 229	8 910	594	522	690	255	4 880	8 961	1 353	222	752
2007	20 487	9 757	644	546	763	236	5 346	10 399	1 529	229	795
2008	22 569	10 949	755	627	819	239	5 757	11 597	1 691	223	861
zur Bevölkerung am Jahresanfang in Prozent											
1990	4,0	3,3	4,3	4,8	3,5	2,7	10,8	6,1	1,4	0,9	0,8
1993	2,3	1,9	2,5	2,6	2,0	2,4	5,5	3,5	1,1	0,8	0,8
1995	4,0	2,8	4,5	3,5	3,1	2,7	6,9	6,7	2,4	1,4	1,3
1997	5,1	3,7	6,0	5,5	4,1	4,1	8,6	8,2	3,3	1,7	1,5
1998	4,8	3,8	6,3	6,6	3,9	3,7	9,1	7,7	2,9	1,5	1,4
1999	4,2	3,5	5,6	6,1	3,4	3,2	9,0	6,5	2,2	1,3	1,3
2000	4,1	3,7	5,6	6,3	3,1	2,9	9,5	6,5	2,1	1,2	1,1
2001	4,2	3,8	5,7	7,0	3,1	2,8	9,9	6,8	2,0	1,0	1,0
2002	3,9	3,6	5,0	5,4	3,0	2,5	9,5	6,2	1,7	0,8	0,8
2003	3,7	3,4	4,7	5,3	2,9	2,0	9,0	5,9	1,5	0,8	0,8
2004	3,8	3,5	5,0	5,0	2,8	2,0	9,4	6,0	1,6	0,8	0,8
2005	3,6	3,3	4,8	4,4	2,6	1,8	8,8	5,9	1,5	0,7	0,7
2006	3,7	3,5	4,4	4,4	2,6	1,7	9,1	6,0	1,5	0,7	0,7
2007	4,1	3,8	4,6	4,4	2,8	1,8	9,4	6,8	1,6	0,8	0,7
2008	4,4	4,2	5,1	4,9	2,9	2,3	10,1	7,6	1,8	0,8	0,8

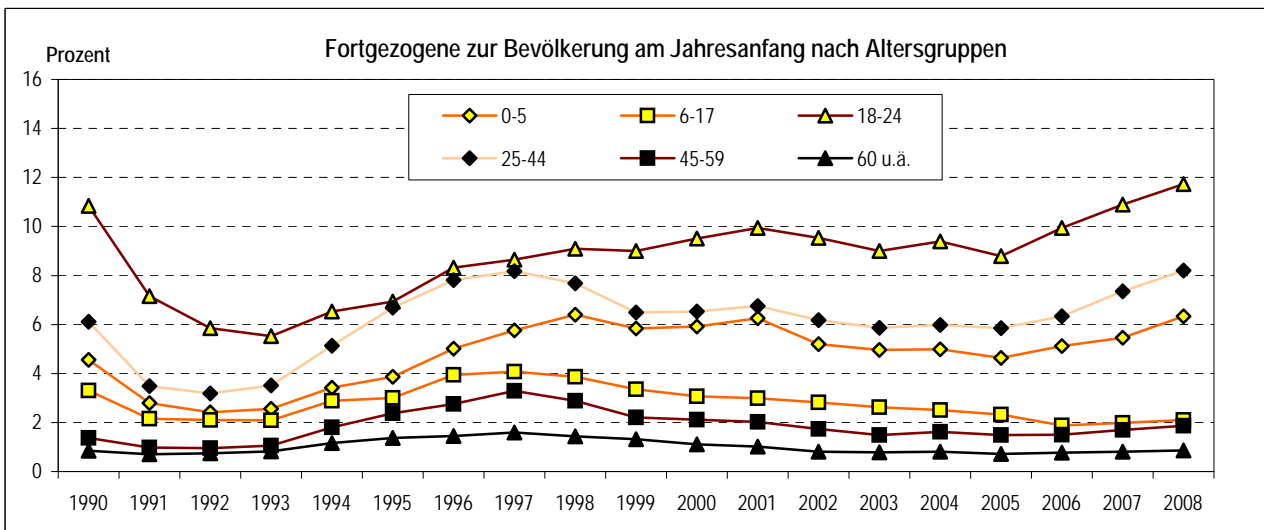

Stand: Gebietsstand: 01.01.2009

Quellen: Statistisches Landesamt; Kommunale Statistikstelle

Wanderungssaldo nach 9 Altersgruppen 1990 bis 2008

Jahr	insgesamt	darunter weiblich	davon im Alter von ... bis ... Jahren								
			0-2	3-5	6-14	15-17	18-24	25-44	45-59	60-64	65 und älter
0	1	2	3	4	5	6	7	8	9	10	11
absolut											
1990	-9 522	-4 411	-163	-526	-1 218	-230	-2 651	-3 668	-729	-129	-208
1993	1 614	-98	40	-82	-392	-74	642	1 613	90	-64	-159
1995	-147	-1 126	-11	-113	-946	-165	989	983	-442	-205	-237
1997	-4 461	-2 104	-97	-101	-1 086	-414	485	-1 773	-1 220	-155	-100
1998	-3 956	-1 322	-96	-114	-827	-302	540	-2 029	-1 072	-51	-5
1999	-664	-103	0	-40	-479	-166	1 076	-318	-563	-59	-115
2000	1 578	1 112	-70	-53	-262	-104	2 488	-47	-500	-4	130
2001	1 371	951	-102	-181	-196	-40	2 207	-151	-420	62	192
2002	2 418	1 174	-56	-108	-153	2	2 276	136	-174	109	386
2003	3 767	1 718	-40	-92	-45	59	2 865	627	99	82	212
2004	3 831	1 744	-100	-104	-36	73	2 817	973	-29	71	166
2005	7 820	3 655	-81	-94	-25	144	5 795	1 656	46	101	278
2006	9 405	4 529	-6	-64	1	176	6 430	2 298	215	133	222
2007	5 432	2 907	-42	-91	-22	110	4 915	194	22	103	243
2008	4 375	2 017	-115	-163	-27	52	5 059	-747	12	106	198
zur Bevölkerung am Jahresanfang in Prozent											
1990	-1,8	-1,6	-0,9	-2,6	-2,0	-1,4	-5,1	-2,6	-0,7	-0,5	-0,3
1994	0,1	-0,4	0,0	-1,1	-1,6	-1,1	2,2	1,0	-0,2	-0,8	-0,4
1995	0,0	-0,4	-0,1	-0,8	-1,7	-0,8	2,4	0,7	-0,4	-0,8	-0,3
1997	-0,9	-0,8	-1,2	-1,2	-2,1	-2,1	1,2	-1,2	-1,2	-0,5	-0,1
1998	-0,8	-0,5	-1,0	-1,5	-1,7	-1,6	1,3	-1,4	-1,1	-0,2	0,0
1999	-0,1	0,0	0,0	-0,5	-1,1	-0,9	2,5	-0,2	-0,6	-0,2	-0,1
2000	0,3	0,5	-0,6	-0,7	-0,6	-0,6	5,5	0,0	-0,5	0,0	0,2
2001	0,3	0,4	-0,9	-2,0	-0,5	-0,2	4,6	-0,1	-0,5	0,2	0,2
2002	0,5	0,5	-0,5	-1,1	-0,5	0,0	4,6	0,1	-0,2	0,3	0,4
2003	0,8	0,7	-0,3	-0,9	-0,1	0,4	5,8	0,4	0,1	0,2	0,2
2004	0,8	0,7	-0,8	-0,9	-0,1	0,4	5,6	0,7	0,0	0,2	0,2
2005	1,6	1,5	-0,6	-0,8	-0,1	0,9	11,5	1,1	0,1	0,3	0,3
2006	1,9	1,8	0,0	-0,5	0,0	1,2	12,0	1,5	0,2	0,4	0,2
2007	1,1	1,1	-0,3	-0,7	-0,1	0,9	8,7	0,1	0,0	0,4	0,2
2008	0,9	0,8	-0,8	-1,3	-0,1	0,5	8,9	-0,5	0,0	0,4	0,2

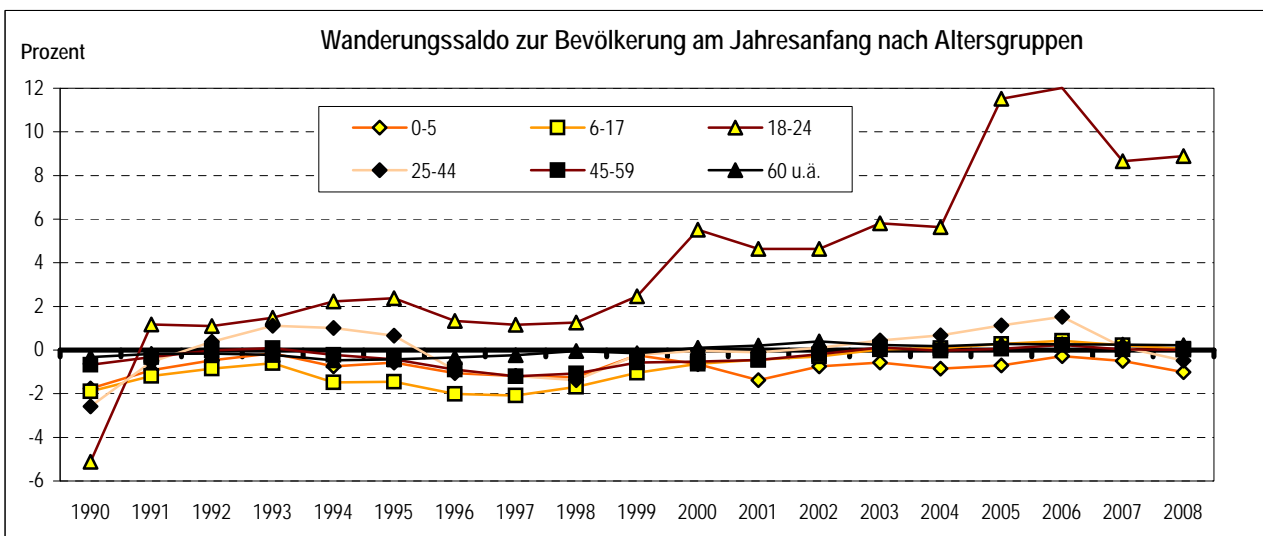

Stand: Gebietsstand: 01.01.2009

Quellen: Statistisches Landesamt; Kommunale Statistikstelle

Zugezogene nach 9 Altersgruppen und nach Herkunftsgebieten 1990 bis 2008

Jahr	insgesamt	darunter weiblich	davon im Alter von ... bis ... Jahren								
			0-2	3-5	6-14	15-17	18-24	25-44	45-59	60-64	65 und älter
0	1	2	3	4	5	6	7	8	9	10	11
Umland											
1990	3 670	1 770	257	146	328	112	1 007	1 358	237	40	185
1995	3 378	1 654	75	93	266	114	792	1 404	307	42	285
2000	6 353	3 285	164	148	413	147	1 996	2 479	518	112	376
2005	6 562	3 301	152	130	188	184	2 407	2 589	452	91	369
2006	7 148	3 630	165	139	229	178	2 699	2 770	543	79	346
2007	6 543	3 320	143	115	236	118	2 384	2 551	557	76	363
2008	6 859	3 427	147	120	230	100	2 604	2 604	586	99	369
aus Sachsen (ohne Umland)											
1990	2 079	959	120	93	174	26	530	905	91	16	124
1995	1 930	925	26	41	106	78	565	826	107	20	161
2000	3 735	1 883	72	61	154	69	1 427	1 489	203	85	175
2005	5 200	2 520	93	57	82	79	2 624	1 953	168	29	115
2006	6 168	3 090	92	73	107	110	3 084	2 321	208	37	136
2007	5 378	2 683	88	66	88	78	2 638	2 026	219	33	142
2008	5 565	2 795	97	79	122	58	2 749	2 027	261	38	134
aus den neuen Bundesländern (ohne Sachsen mit Berlin)											
1990	3 440	1 593	233	161	259	67	871	1 537	195	22	95
1995	2 209	918	48	62	108	53	443	1 195	129	30	141
2000	3 184	1 524	85	75	130	40	1 043	1 428	149	58	176
2005	4 787	2 257	79	50	85	49	2 265	1 858	159	58	184
2006	5 273	2 541	101	60	74	58	2 516	2 050	186	61	167
2007	4 998	2 442	94	79	92	34	2 386	1 902	171	49	191
2008	5 053	2 366	91	61	108	36	2 512	1 793	211	48	193
aus den alten Bundesländern (ohne Berlin)											
1990	539	156	11	8	14	5	168	258	63	8	4
1995	5 505	2 088	143	153	246	66	939	3 221	501	42	194
2000	4 724	2 091	141	107	192	87	1 181	2 218	408	121	269
2005	4 822	2 211	133	110	181	68	1 387	2 211	332	143	257
2006	5 057	2 347	147	116	162	41	1 480	2 309	380	147	275
2007	4 987	2 364	140	115	186	50	1 418	2 312	361	134	271
2008	5 021	2 440	162	125	167	37	1 496	2 259	367	101	307
aus dem Ausland											
1990	1 743	427	32	29	81	19	386	953	182	27	34
1995	6 780	697	50	33	102	54	1 141	4 351	982	37	30
2000	3 348	1 361	75	64	117	58	1 134	1 597	251	26	26
2005	3 909	1 731	95	75	147	59	1 537	1 668	232	40	56
2006	3 988	1 831	83	70	119	44	1 531	1 809	251	31	50
2007	4 013	1 855	137	80	139	66	1 435	1 802	243	40	71
2008	4 446	1 938	143	79	165	60	1 455	2 167	278	43	56

Stand: Gebietsstand: 01.01.2009

Quellen: Statistisches Landesamt;
Kommunale Statistikstelle

Fortgezogene nach 9 Altersgruppen und nach Zielgebieten 1990 bis 2008

Jahr	insgesamt	darunter weiblich	davon im Alter von ... bis ... Jahren								
			0-2	3-5	6-14	15-17	18-24	25-44	45-59	60-64	65 und älter
0	1	2	3	4	5	6	7	8	9	10	11
Umland											
1990	2 758	1 304	191	161	295	69	543	1 069	219	36	175
1995	8 013	3 847	186	292	1 190	292	903	3 387	997	210	556
2000	6 785	3 388	248	231	629	244	1 112	2 757	861	208	495
2005	5 274	2 619	299	217	282	135	937	2 421	541	121	321
2006	5 002	2 516	277	209	234	93	901	2 343	526	81	338
2007	5 349	2 718	252	220	294	75	961	2 459	605	86	397
2008	5 521	2 826	293	224	269	68	993	2 547	624	83	420
nach Sachsen (ohne Umland)											
1990	1 040	477	74	47	110	34	254	407	56	11	47
1995	1 333	592	26	38	115	24	342	523	116	31	118
2000	1 788	903	69	41	77	36	476	794	156	41	98
2005	2 088	996	68	44	67	36	636	1 027	112	20	78
2006	2 316	1 124	75	53	71	37	803	1 046	122	23	86
2007	2 600	1 269	68	55	53	29	970	1 180	135	28	82
2008	2 841	1 416	87	57	68	18	1 000	1 359	161	24	67
in die neuen Bundesländer (ohne Sachsen mit Berlin)											
1990	2 786	1 362	188	160	239	37	666	1 150	177	26	143
1995	1 826	802	35	43	115	31	367	879	154	34	168
2000	1 999	970	62	42	87	35	466	996	125	51	135
2005	2 448	1 209	74	45	80	29	741	1 221	121	27	110
2006	2 751	1 426	65	50	79	18	969	1 267	144	32	127
2007	2 886	1 420	86	48	68	23	998	1 404	129	23	107
2008	3 463	1 760	110	85	93	31	1 173	1 624	174	28	145
in die alten Bundesländer (ohne Berlin)											
1990	11 550	5 326	342	572	1 350	314	3 306	4 309	918	157	282
1995	3 946	1 789	96	101	315	165	813	1 824	357	84	191
2000	6 114	2 859	185	145	360	153	1 615	2 945	504	76	131
2005	5 237	2 480	146	144	183	70	1 474	2 667	343	62	148
2006	5 385	2 620	120	133	175	75	1 544	2 768	346	60	164
2007	5 628	2 678	164	148	208	60	1 469	3 020	351	47	161
2008	6 062	2 885	174	173	210	70	1 546	3 296	387	45	161
in das Ausland											
1990	2 859	847	21	23	80	5	844	1 744	127	12	3
1995	4 831	378	10	21	39	18	466	3 401	844	17	15
2000	3 080	912	43	49	115	37	624	1 766	383	30	33
2005	2 413	1 061	46	66	96	25	637	1 287	180	30	46
2006	2 775	1 224	57	77	131	32	663	1 537	215	26	37
2007	4 024	1 672	74	75	140	49	948	2 336	309	45	48
2008	4 682	2 062	91	88	179	52	1 045	2 771	345	43	68

Stand: Gebietsstand: 01.01.2009

Quellen: Statistisches Landesamt;
Kommunale Statistikstelle

Wanderungssaldo nach 9 Altersgruppen und nach Gebieten 1990 bis 2008

Jahr	insgesamt	darunter weiblich	davon im Alter von ... bis ... Jahren								
			0-2	3-5	6-14	15-17	18-24	25-44	45-59	60-64	65 und älter
0	1	2	3	4	5	6	7	8	9	10	11
Umland											
1990	912	466	66	- 15	33	43	464	289	18	4	10
1995	-4 635	-2 193	- 111	- 199	- 924	- 178	- 111	-1 983	- 690	- 168	- 271
2000	- 432	- 103	- 84	- 83	- 216	- 97	884	- 278	- 343	- 96	- 119
2005	1 288	682	- 147	- 87	- 94	49	1 470	168	- 89	- 30	48
2006	2 146	1 114	- 112	- 70	- 5	85	1 798	427	17	- 2	8
2007	1 194	602	- 109	- 105	- 58	43	1 423	92	- 48	- 10	- 34
2008	1 338	601	- 146	- 104	- 39	32	1 611	57	- 38	16	- 51
Sachsen (ohne Umland)											
1990	1 039	482	46	46	64	- 8	276	498	35	5	77
1995	597	333	0	3	- 9	54	223	303	- 9	- 11	43
2000	1 947	980	3	20	77	33	951	695	47	44	77
2005	3 112	1 524	25	13	15	43	1 988	926	56	9	37
2006	3 852	1 966	17	20	36	73	2 281	1 275	86	14	50
2007	2 778	1 414	20	11	35	49	1 668	846	84	5	60
2008	2 724	1 379	10	22	54	40	1 749	668	100	14	67
neue Bundesländer (ohne Sachsen mit Berlin)											
1990	654	231	45	1	20	30	205	387	18	- 4	- 48
1995	383	116	13	19	- 7	22	76	316	- 25	- 4	- 27
2000	1 185	554	23	33	43	5	577	432	24	7	41
2005	2 339	1 048	5	5	5	20	1 524	637	38	31	74
2006	2 522	1 115	36	10	- 5	40	1 547	783	42	29	40
2007	2 112	1 022	8	31	24	11	1 388	498	42	26	84
2008	1 590	606	- 19	- 24	15	5	1 339	169	37	20	48
alte Bundesländer (ohne Berlin)											
1990	-11 011	-5 170	- 331	- 564	-1 336	- 309	-3 138	-4 051	- 855	- 149	- 278
1995	1 559	299	47	52	- 69	- 99	126	1 397	144	- 42	3
2000	-1 390	- 768	- 44	- 38	- 168	- 66	- 434	- 727	- 96	45	138
2005	- 415	- 269	- 13	- 34	- 2	- 2	- 87	- 456	- 11	81	109
2006	- 328	- 273	27	- 17	- 13	- 34	- 64	- 459	34	87	111
2007	- 641	- 314	- 24	- 33	- 22	- 10	- 51	- 708	10	87	110
2008	-1 041	- 445	- 12	- 48	- 43	- 33	- 50	-1 037	- 20	56	146
Ausland											
1990	-1 116	- 420	11	6	1	14	- 458	- 791	55	15	31
1995	1 949	319	40	12	63	36	675	950	138	20	15
2000	268	449	32	15	2	21	510	- 169	- 132	- 4	- 7
2005	1 496	670	49	9	51	34	900	381	52	10	10
2006	1 213	607	26	- 7	- 12	12	868	272	36	5	13
2007	- 11	183	63	5	- 1	17	487	- 534	- 66	- 5	23
2008	- 236	- 124	52	- 9	- 14	8	410	- 604	- 67	0	- 12

Stand: Gebietsstand: 01.01.2009
 Quellen: Statistisches Landesamt;
 Kommunale Statistikstelle

Zu- und Fortgezogene bezüglich ausgewählter Gemeinden des Umlandes 1990 bis 2008

Gemeinde	Zugezogene						Fortgezogene						Wanderungssaldo					
	1990	1995	2000	2005	2007	2008	1990	1995	2000	2005	2007	2008	1990	1995	2000	2005	2007	2008
0	1	2	3	4	5	6	7	8	9	10	11	12	13	14	15	16	17	18
Arnsdorf b. Dresden	30	29	71	56	60	55	33	140	38	51	57	41	-3	-111	33	5	3	14
Bannewitz	90	118	267	253	224	228	75	537	646	309	228	260	15	-419	-379	-56	-4	-32
Coswig, Stadt	135	84	258	188	196	199	92	220	142	121	159	173	43	-136	116	67	37	26
Dippoldiswalde, Stadt	53	47	83	128	103	104	52	114	103	53	74	66	1	-67	-20	75	29	38
Dohna, Stadt	36	41	81	74	82	90	25	162	110	86	73	116	11	-121	-29	-12	9	-26
Dürrröhrsdorf-Dittersbach	85	25	47	32	45	40	29	116	43	35	27	45	56	-91	4	-3	18	-5
Freital, Stadt	421	295	661	609	501	566	298	662	902	653	697	664	123	-367	-241	-44	-196	-98
Großröhrsdorf, Stadt	16	23	90	71	71	74	13	157	47	37	41	41	3	-134	43	34	30	33
Heidenau, Stadt	180	162	244	242	230	260	128	235	262	226	184	232	52	-73	-18	16	46	28
Klipphausen	33	23	76	57	72	87	16	204	144	126	71	85	17	-181	-68	-69	1	2
Kreischa	42	32	71	103	89	105	22	134	189	95	93	95	20	-102	-118	8	-4	10
Meißen, Stadt	122	83	180	176	186	199	48	75	75	115	126	159	74	8	105	61	60	40
Moritzburg	74	67	116	121	150	131	65	164	195	173	203	179	9	-97	-79	-52	-53	-48
Müglitztal	3	5	45	19	24	24	13	97	46	25	14	29	-10	-92	-1	-6	10	-5
Niederau	5	13	12	20	23	21	7	32	21	13	6	20	-2	-19	-9	7	17	1
Ottendorf-Okrilla	89	77	164	174	164	186	85	296	219	158	204	170	4	-219	-55	16	-40	16
Pirna, Stadt	199	216	336	313	345	369	190	307	331	263	289	300	9	-91	5	50	56	69
Rabenau, Stadt	34	23	27	36	31	32	10	74	37	31	41	44	24	-51	-10	5	-10	-12
Radeberg, Stadt	143	163	246	281	334	321	162	545	344	218	230	285	-19	-382	-98	63	104	36
Radebeul, Stadt	382	666	675	524	522	553	430	671	779	770	684	717	-48	-5	-104	-246	-162	-164
Radeburg, Stadt	73	34	91	74	138	105	52	174	132	119	104	76	21	-140	-41	-45	34	29
Tharandt, Stadt	37	27	56	72	58	66	31	135	66	48	62	50	6	-108	-10	24	-4	16
Wachau	23	12	65	42	54	77	23	143	54	49	70	24	-	-131	11	-7	-16	53
Weinböhla	65	29	77	75	74	101	37	222	97	95	90	99	28	-193	-20	-20	-16	2
Wilsdruff, Stadt	85	83	225	221	232	221	57	445	290	267	224	201	28	-362	-65	-46	8	20
Gemeinden insgesamt	2 455	2 377	4 264	3 961	4 008	4 214	1 993	6 061	5 312	4 136	4 051	4 171	462	-3 684	-1 048	- 175	- 43	43
Änderung zum Vorjahr	.	42,5 %	4,8 %	5,0 %	-4,9 %	5,1 %	.	18,6 %	-16,9 %	-8,2 %	7,5 %	3,0 %	.	-240	1281	556	-488	86

Stand: Gebietsstand: 01.01.2009
 Quellen: Statistisches Landesamt;
 Kommunale Statistikstelle

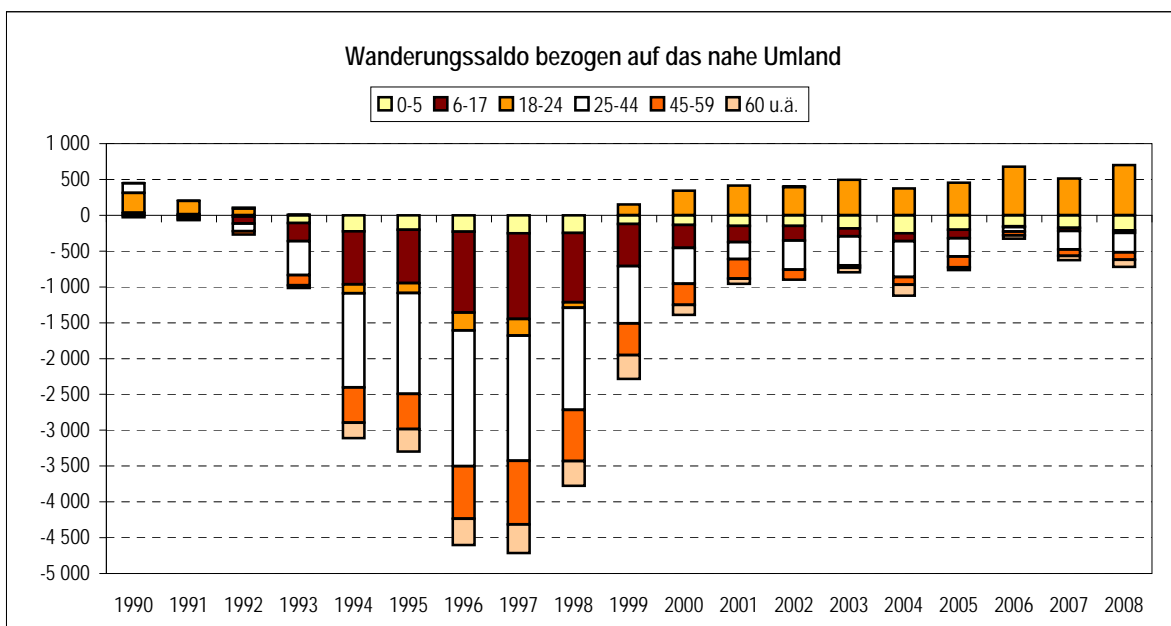
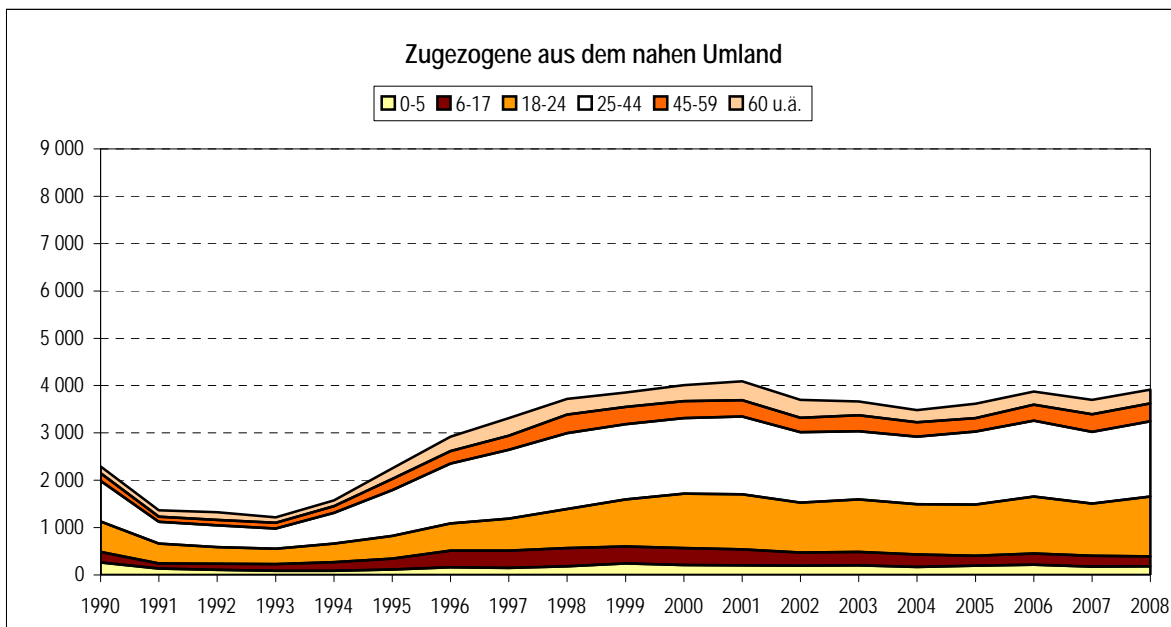
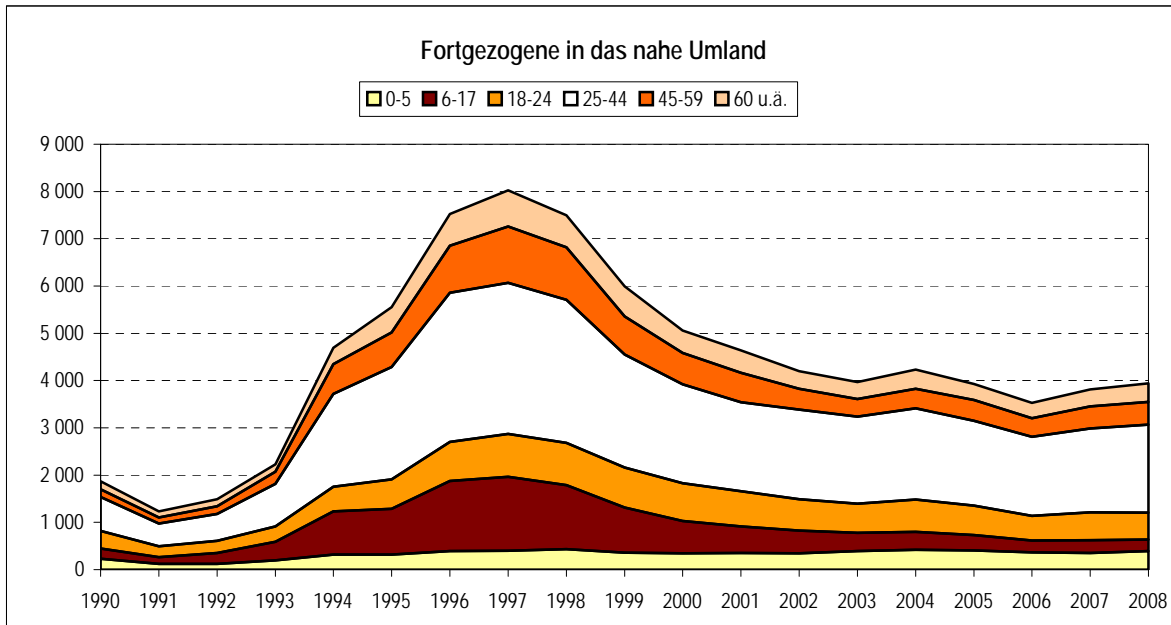

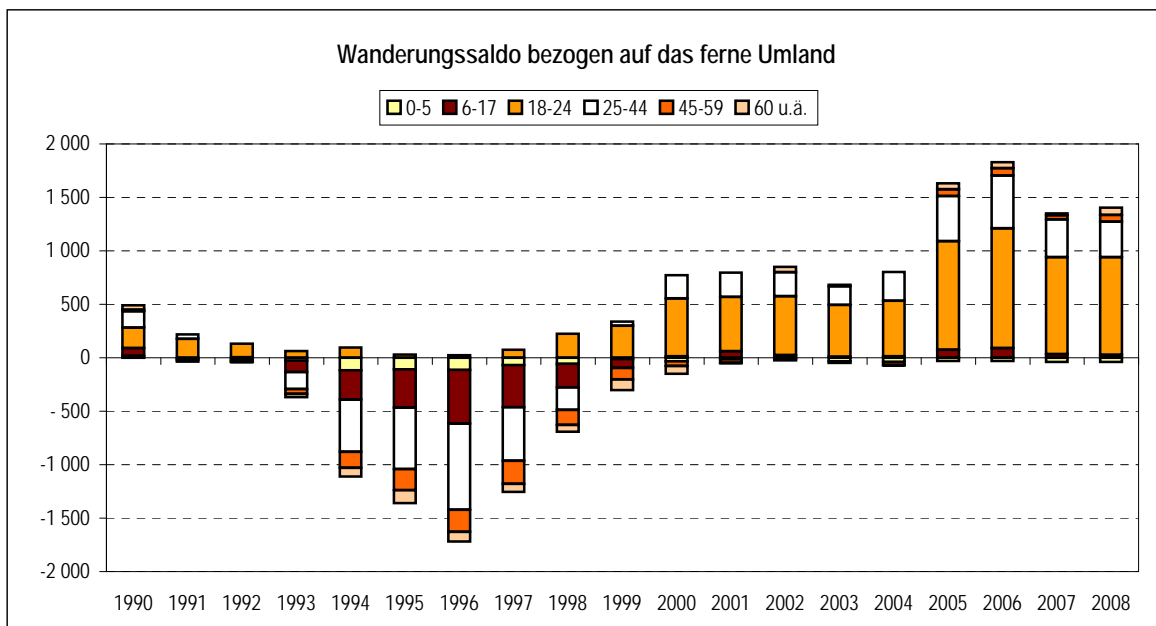
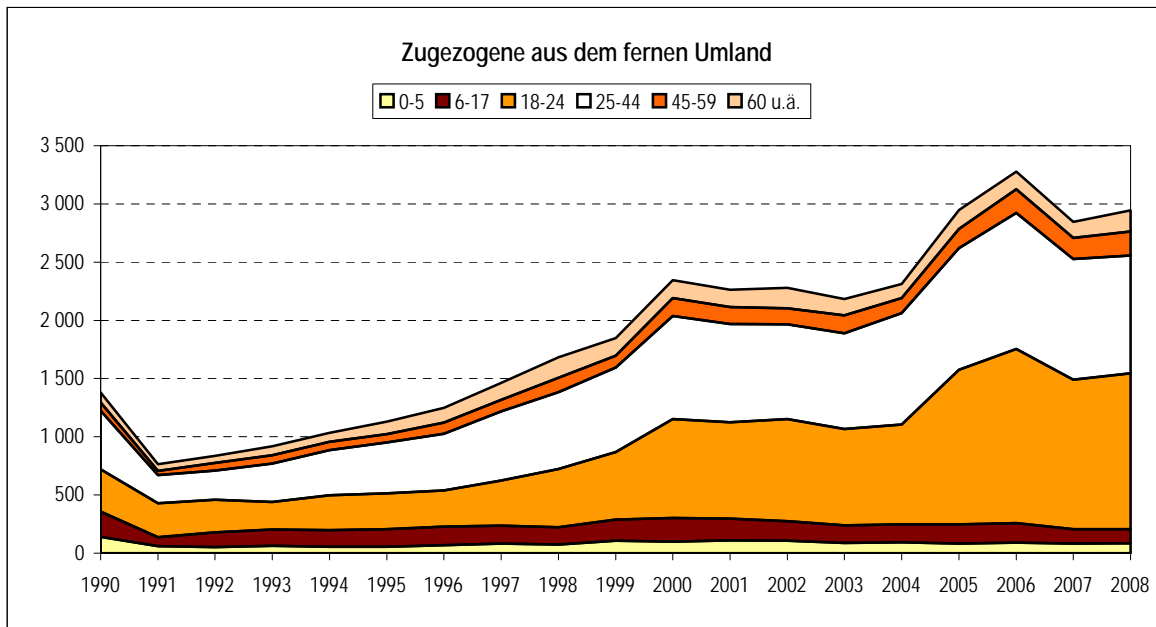
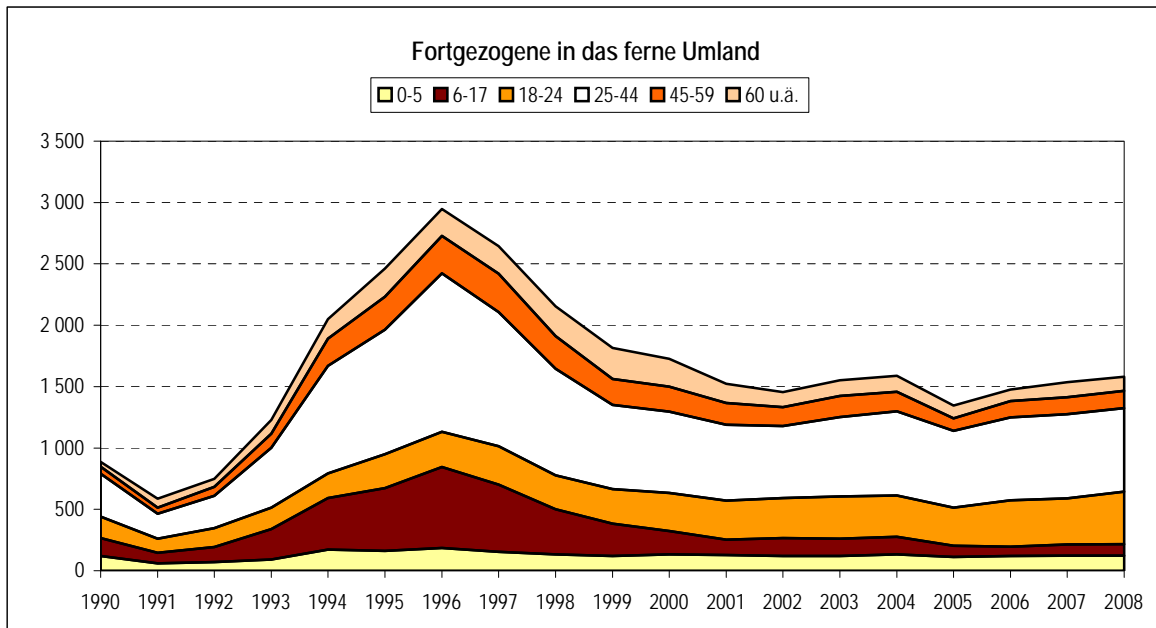

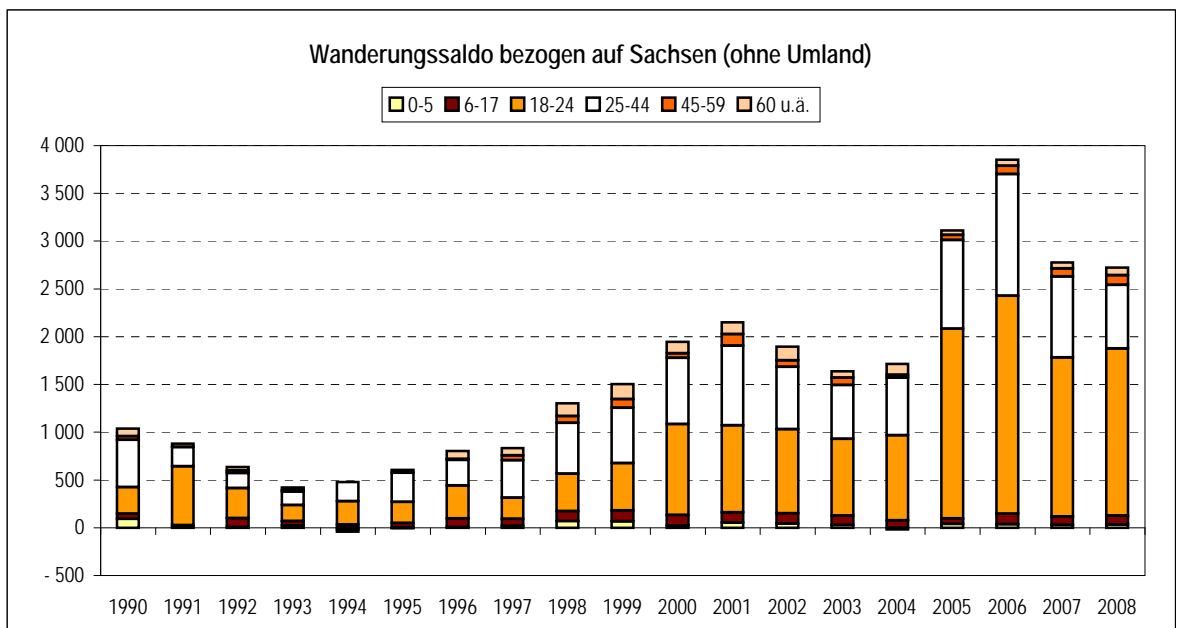
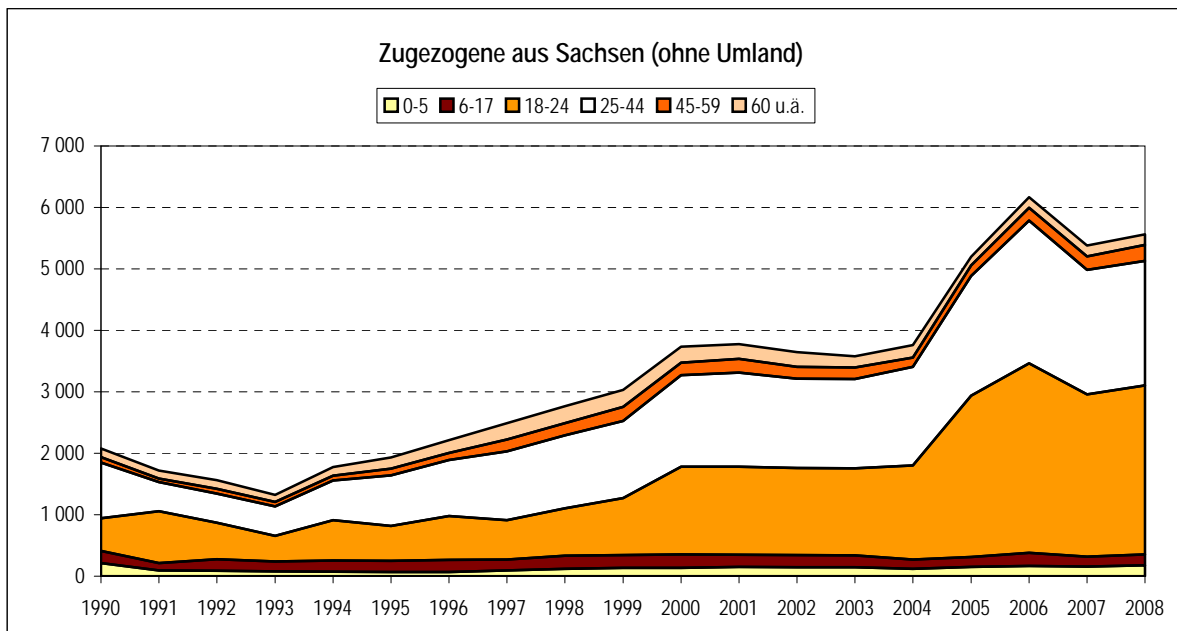
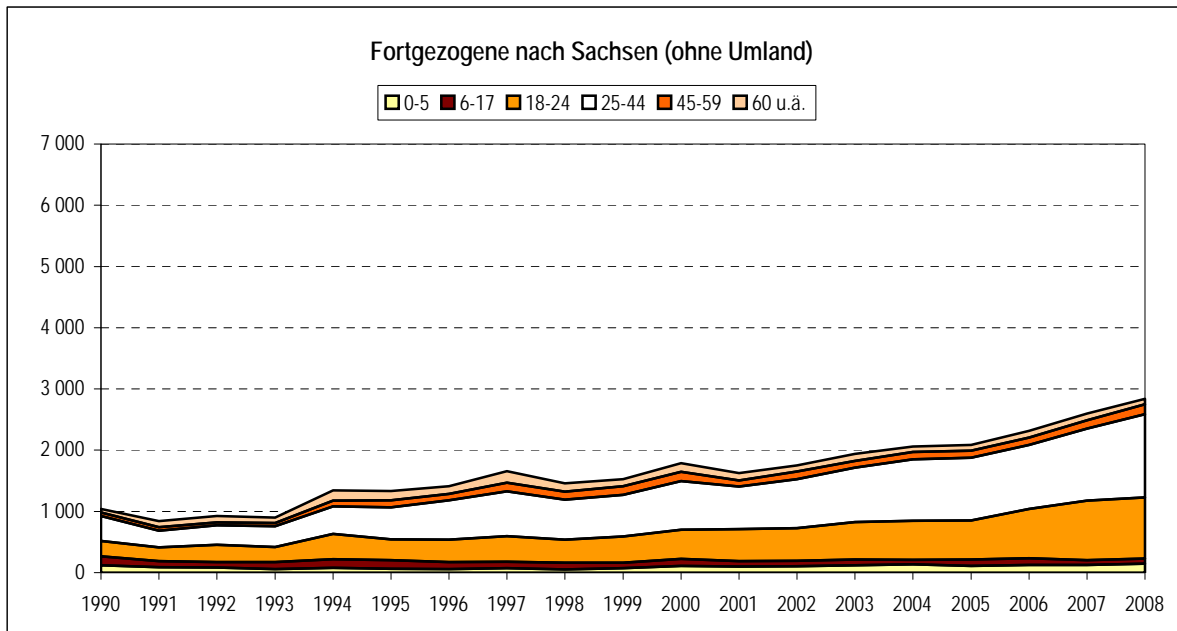

Fortgezogene in die neuen Bundesländer (ohne Sachsen, mit Berlin)

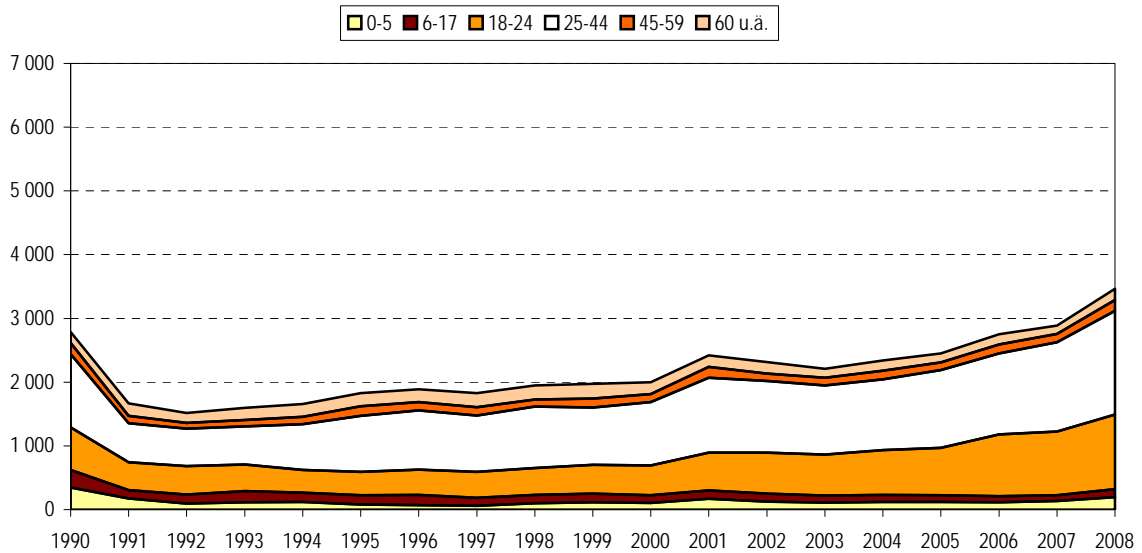

Zugezogene aus den neuen Bundesländern (ohne Sachsen)

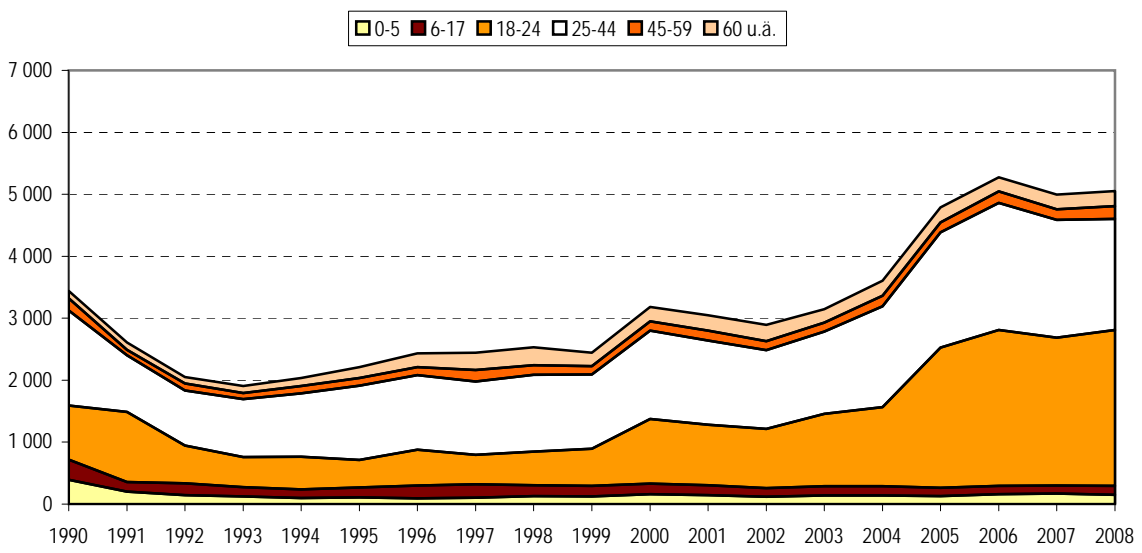

Wanderungssaldo bezogen auf die neuen Bundesländer (ohne Sachsen)

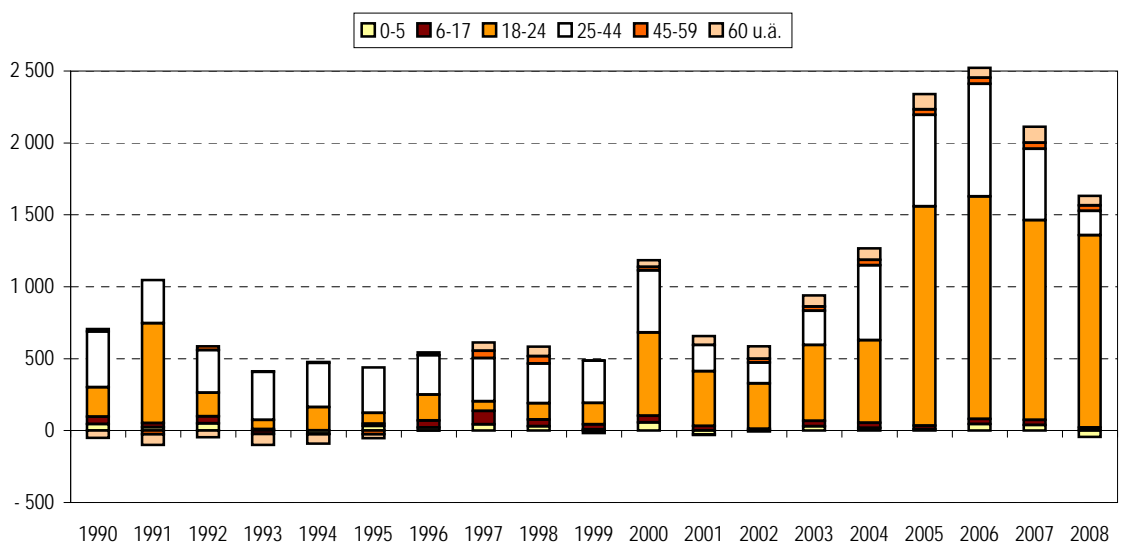

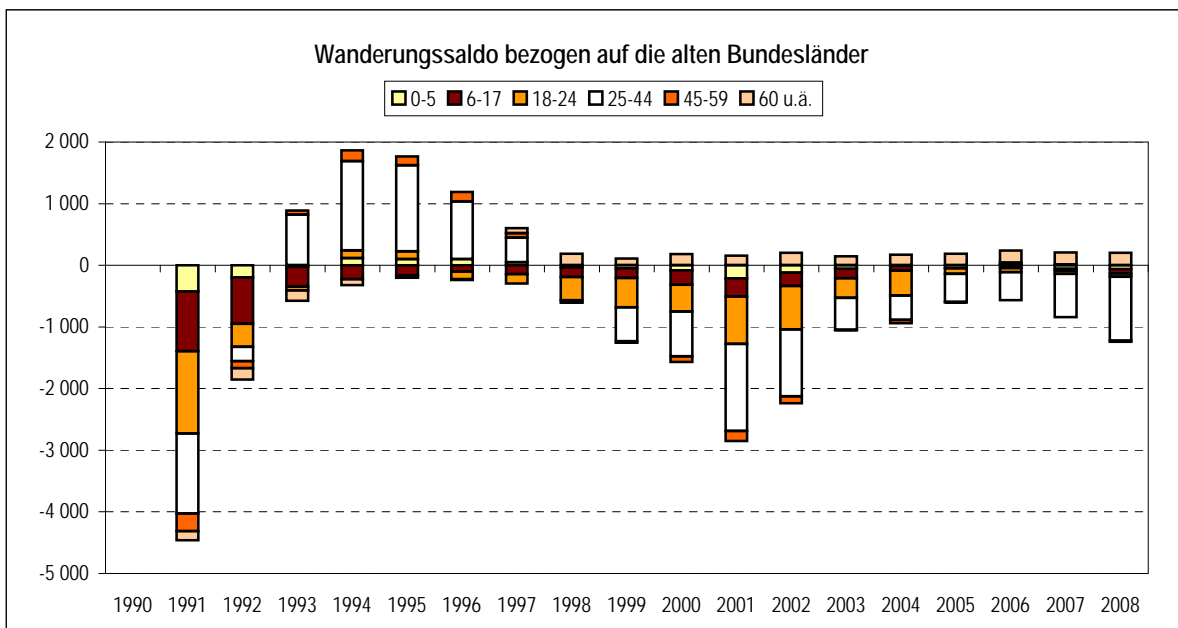
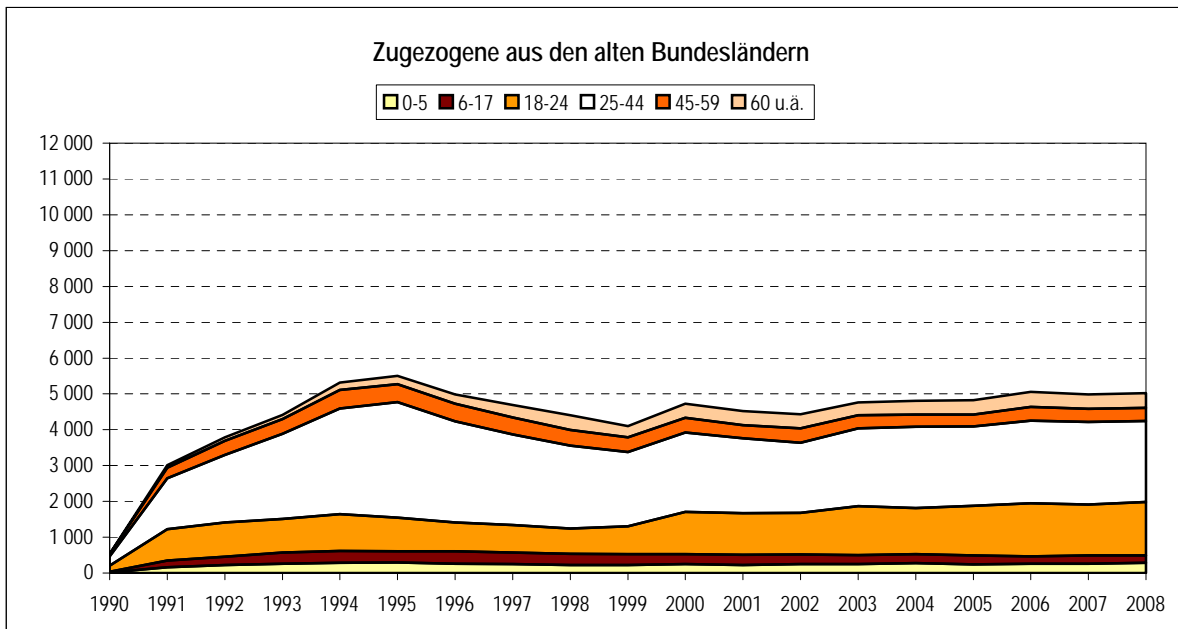
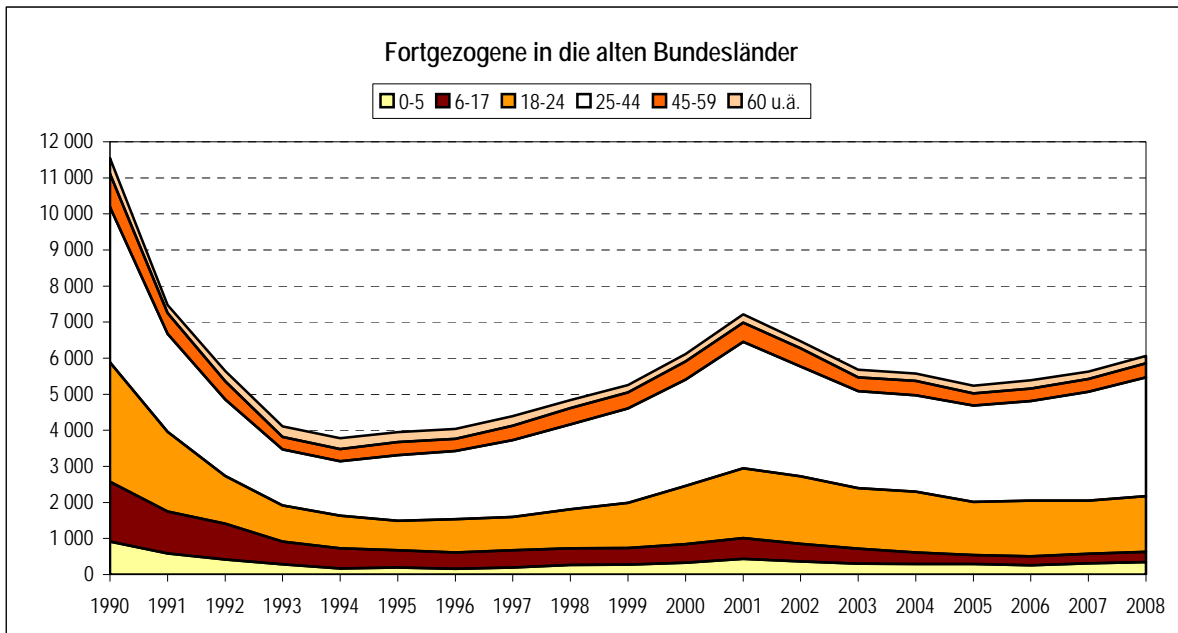

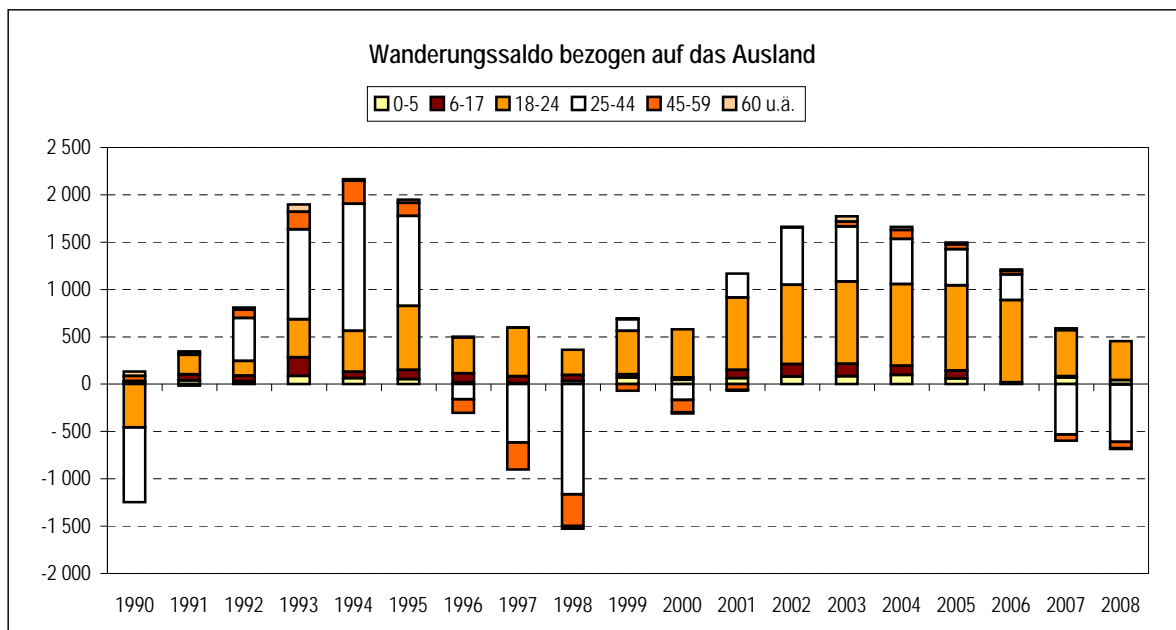
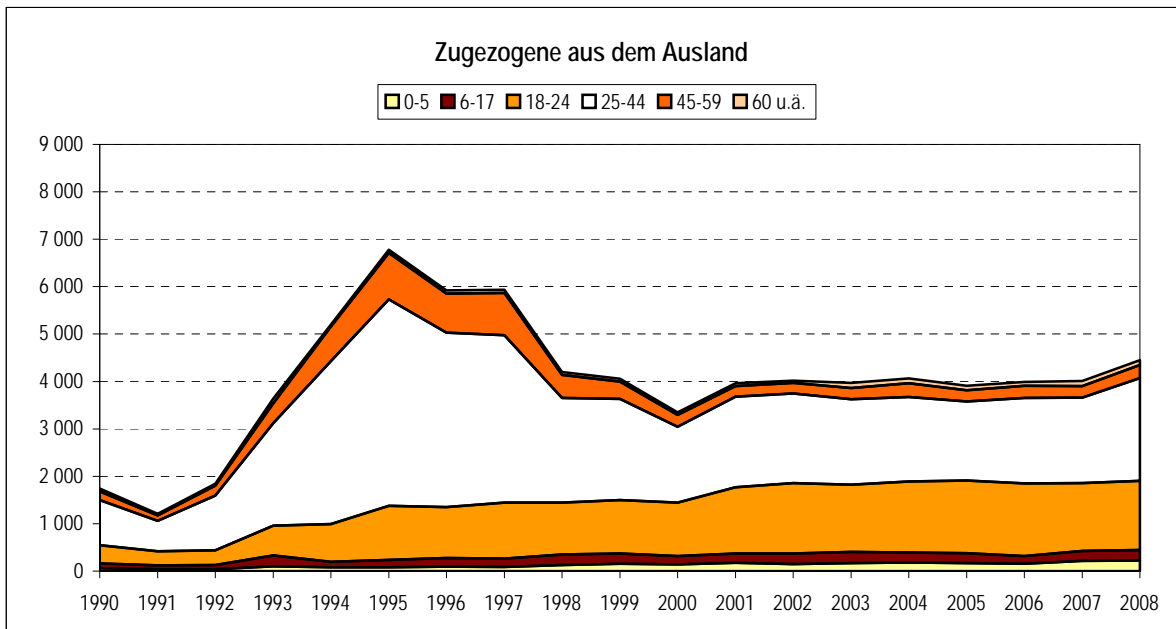
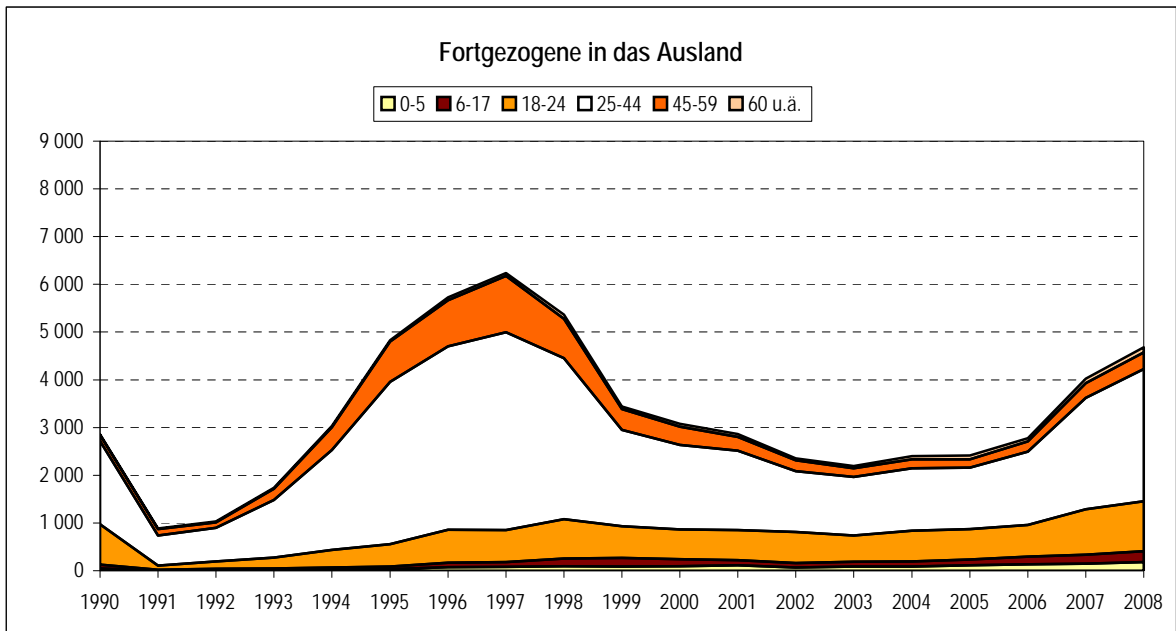

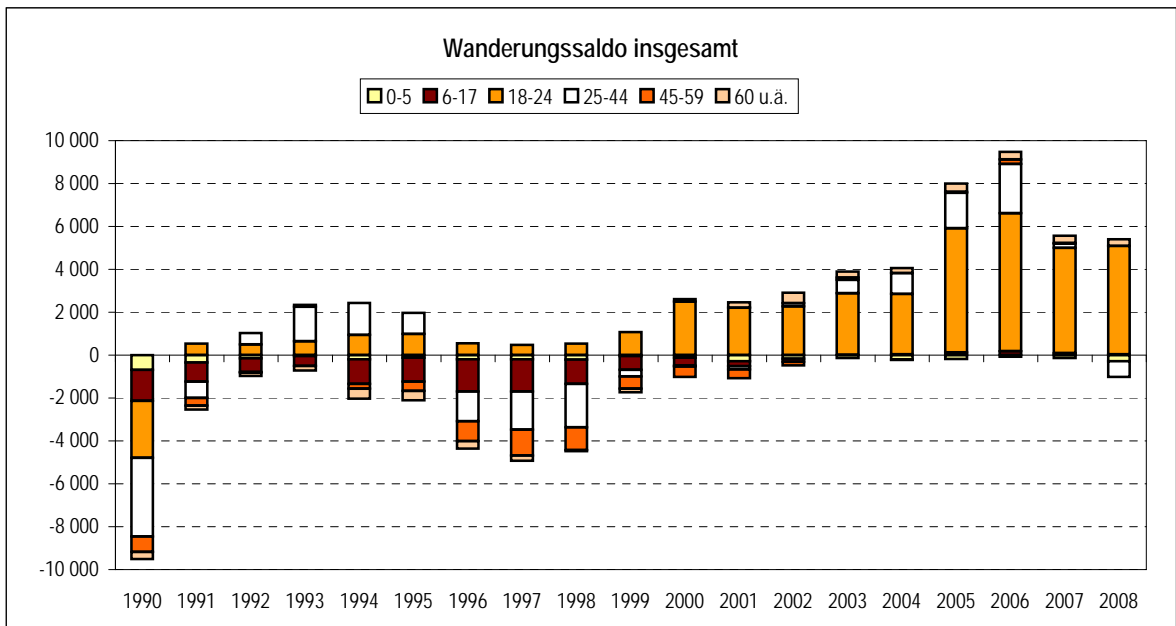
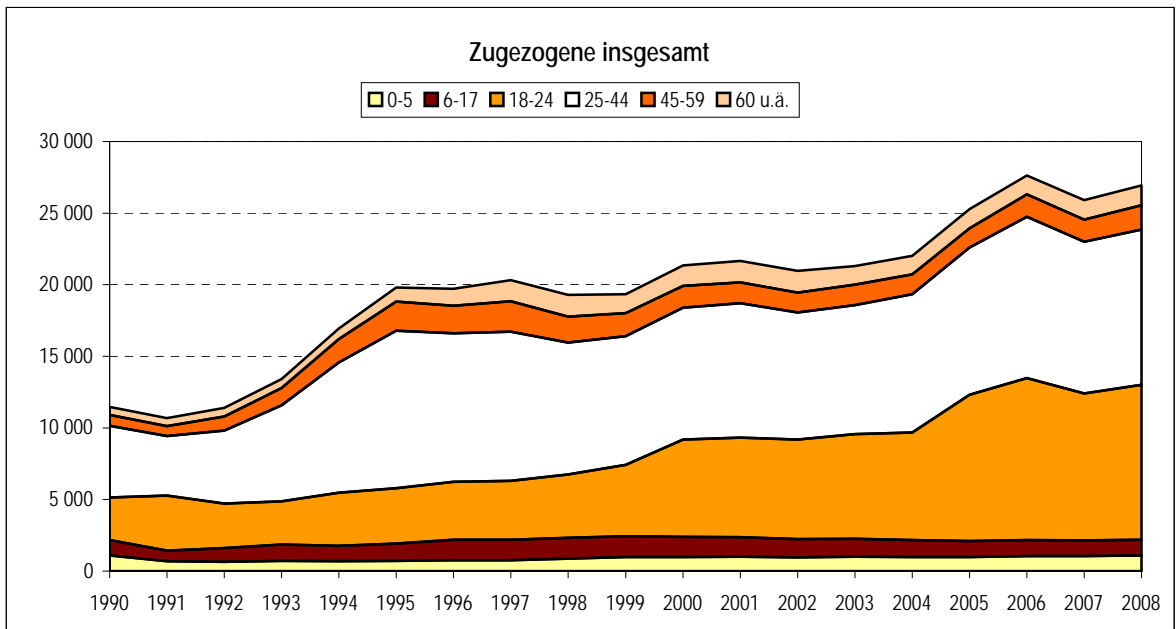
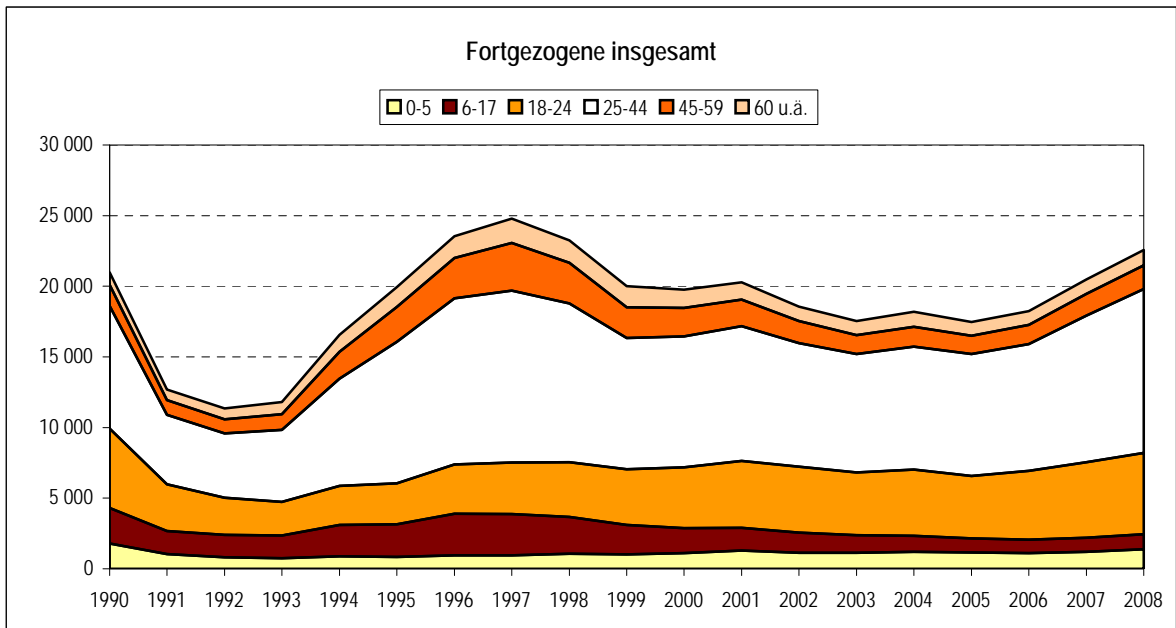

3 Kleinräumige Bevölkerungsbewegungen

■ Natürliche Bevölkerungsbewegung

Lebendgeborene und allgemeine Geburtenziffer nach Stadtteilen 1995 bis 2008

Stadt Ortsamtsbereich (OA)/Ortschaft (OS) Stadtteil	Lebendgeborene					Allgemeine Geburtenziffer ¹⁾				
	1995	2000	2005	2007	2008	1995	2000	2005	2007	2008
0	1	2	3	4	5	6	7	8	9	10
Dresden insgesamt	2 639	4 244	4 740	5 260	5 450	28	44	47	50	52
OA Altstadt	220	323	326	373	390	26	43	42	43	43
01 Innere Altstadt	12	10	6	8	11	39	45	30	37	42
02 Pirnaische Vorstadt	18	35	26	24	31	24	49	35	28	32
03 Seevorstadt-Ost	19	33	25	22	37	18	36	24	19	29
04 Wilsdruffer Vorstadt/Seevorstadt-West	22	38	38	43	44	24	41	41	45	45
05 Friedrichstadt	35	62	57	74	86	29	52	48	51	57
06 Johannstadt-Nord	62	76	106	142	134	28	42	51	62	58
07 Johannstadt-Süd	52	69	68	60	47	28	42	42	36	27
OA Neustadt	280	469	584	695	701	37	53	56	58	58
11 Äußere Neustadt (Antonstadt)	127	203	208	287	302	46	56	47	55	57
12 Radeberger Vorstadt	40	92	115	117	115	26	55	63	62	63
13 Innere Neustadt	37	65	91	89	83	32	57	73	65	59
14 Leipziger Vorstadt	76	92	147	176	176	36	45	56	59	57
15 Albertstadt	.	17	23	26	25	.	47	58	60	57
OA Pieschen	290	478	623	711	684	34	51	59	64	61
21 Pieschen-Süd	60	110	151	191	172	35	55	60	69	60
22 Mickten	64	118	142	182	169	33	54	59	73	66
23 Kaditz	38	50	58	67	74	39	51	54	60	65
24 Trachau	63	94	120	123	104	34	48	59	60	52
25 Pieschen-Nord/Trachenberge	65	106	152	148	165	31	48	60	56	61
OA Klotzsche/nördliche Ortschaften ²⁾	68	220	265	267	256	19	38	45	48	48
31 Klotzsche *	49	102	134	152	130	20	40	50	59	52
32 Hellerau/Wilschdorf	19	38	47	44	47	18	32	39	40	44
35 Weixdorf	.	44	43	34	43	.	35	36	31	41
36 Langebrück/Schönborn	.	36	41	37	36	.	43	52	50	51
OA Loschwitz/OS Schönfeld-Weißenhof ²⁾	80	259	282	323	292	26	45	47	55	51
41 Loschwitz/Wachwitz	25	53	59	73	57	30	59	58	72	56
42 Bühlau/Weißen Hof *	41	74	109	115	116	24	42	58	60	64
43 Hosterwitz/Pillnitz	14	19	25	20	29	25	33	43	36	54
45 Weißenhof	.	56	31	50	44	.	49	27	45	42
46 Gönnsdorf/Pappritz	.	29	27	36	23	.	39	35	49	33
47 Schönfeld/Schullwitz	.	28	31	29	23	.	39	49	49	39

Lebendgeborene und allgemeine Geburtenziffer nach Stadtteilen 1995 bis 2008

Stadt Ortsamtsbereich (OA)/Ortschaft (OS) Stadtteil	Lebendgeborene					Allgemeine Geburtenziffer ¹⁾				
	1995	2000	2005	2007	2008	1995	2000	2005	2007	2008
0	1	2	3	4	5	6	7	8	9	10
OA Blasewitz	474	733	814	891	955	32	48	50	53	57
51 Blasewitz	45	98	110	126	140	31	51	53	61	69
52 Striesen-Ost	107	197	214	272	236	46	64	61	76	66
53 Striesen-Süd	55	81	92	102	100	32	50	48	51	51
54 Striesen-West	65	99	118	115	139	35	45	49	46	56
55 Tolkewitz/Seidnitz-Nord	66	83	84	91	111	29	41	43	45	55
56 Seidnitz/Dobritz	67	87	98	96	106	25	38	41	40	44
57 Gruna	69	88	98	89	123	28	41	46	39	54
OA Leuben	193	295	302	338	333	26	43	44	49	50
61 Leuben	67	97	66	113	95	27	49	35	58	50
62 Laubegast	67	91	106	110	116	33	42	48	49	53
63 Kleinzschachwitz	29	68	73	69	85	25	44	45	44	55
64 Großschachwitz	30	39	57	46	37	18	35	54	42	34
OA Prohlis	337	436	428	477	497	24	38	42	47	49
71 Prohlis-Nord	45	32	37	41	47	25	30	45	49	53
72 Prohlis-Süd	43	50	49	63	71	17	40	43	53	60
73 Niedersedlitz	59	75	58	58	52	29	45	40	47	45
74 Lockwitz	16	36	53	58	65	23	32	42	45	51
75 Leubnitz-Neuostra	73	111	87	116	110	26	40	35	48	45
76 Strehlen	76	89	103	98	101	25	36	48	44	45
77 Reick	25	43	41	43	51	21	43	52	49	56
OA Plauen	237	349	415	395	480	23	38	42	38	46
81 Südvorstadt-West	60	57	83	91	103	30	32	39	38	43
82 Südvorstadt-Ost	34	48	44	36	61	26	38	28	20	33
83 Räcknitz/Zschernitz	32	51	65	63	55	14	32	47	42	36
84 Kleinpestitz/Mockritz	25	50	48	44	46	13	31	36	35	38
85 Coschütz/Gittersee	32	43	43	41	71	36	41	40	38	66
86 Plauen	54	100	132	120	144	31	51	58	50	61
OA Cotta/westliche Ortschaften ²⁾	460	682	701	790	862	27	40	43	47	51
90 Cossebaude/Mobschatz/Oberwartha	.	69	49	62	70	.	46	34	47	55
91 Cotta	78	109	115	134	135	41	54	49	56	56
92 Löbtau-Nord	63	94	110	110	150	37	62	62	52	69
93 Löbtau-Süd	68	95	113	162	158	40	45	47	58	55
94 Naußlitz	49	65	79	72	85	35	38	44	41	50
95 Gorbitz-Süd	40	42	46	57	68	14	23	33	39	47
96 Gorbitz-Ost	36	34	30	30	37	15	27	32	31	38
97 Gorbitz-Nord/Neu-Omsewitz	75	56	40	36	36	21	26	28	29	31
98 Briesnitz	51	83	85	98	100	29	39	41	47	49
99 Gompitz/Altfranken	.	35	34	29	23	.	40	39	38	31

Anmerkung: ¹⁾ Anzahl der Geborenen * 1 000 / Anzahl der Frauen im Alter von 15 bis 44 Jahren zur Jahresmitte

²⁾ 1995 ohne Ortschaften

Quellen: Einwohner- und Standesamt;
Kommunale Statistikstelle

Gestorbene und Gestorbenenüberschuss nach Stadtteilen 1995 bis 2008

Stadt Ortsamtsbereich (OA)/Ortschaft (OS) Stadtteil	Gestorbene					Gestorbenenüberschuss				
	1995	2000	2005	2007	2008	1995	2000	2005	2007	2008
0	1	2	3	4	5	6	7	8	9	10
Dresden insgesamt	5 224	4 812	4 836	4 695	4 833	2 585	568	96	- 565	- 617
OA Altstadt	916	885	993	911	978	696	562	667	538	588
01 Innere Altstadt	19	22	31	33	31	7	12	25	25	20
02 Pirnaische Vorstadt	102	118	123	125	121	84	83	97	101	90
03 Seevorstadt-Ost	116	96	118	79	92	97	63	93	57	55
04 Wilsdruffer Vorstadt/Seevorstadt-West	245	171	151	128	149	223	133	113	85	105
05 Friedrichstadt	130	140	151	116	123	95	78	94	42	37
06 Johannstadt-Nord	175	192	255	271	264	113	116	149	129	130
07 Johannstadt-Süd	129	146	164	159	198	77	77	96	99	151
OA Neustadt	321	272	265	251	234	41	- 197	- 319	- 444	- 467
11 Äußere Neustadt	126	101	110	96	104	- 1	- 102	- 98	- 191	- 198
12 Radeberger Vorstadt	36	42	47	37	39	- 4	- 50	- 68	- 80	- 76
13 Innere Neustadt	67	52	50	63	43	30	- 13	- 41	- 26	- 40
14 Leipziger Vorstadt	92	71	50	44	41	16	- 21	- 97	- 132	- 135
15 Albertstadt	.	6	8	11	7	.	- 11	- 15	- 15	- 18
OA Pieschen	495	383	411	354	390	205	- 95	- 212	- 357	- 294
21 Pieschen-Süd	86	67	80	56	57	26	- 43	- 71	- 135	- 115
22 Mickten	102	101	81	65	58	38	- 17	- 61	- 117	- 111
23 Kaditz	69	50	49	37	52	31	-	- 9	- 30	- 22
24 Trachau	138	73	72	81	89	75	- 21	- 48	- 42	- 15
25 Pieschen-Nord/Trachenberge	100	92	129	115	134	35	- 14	- 23	- 33	- 31
OA Klotzsche/nördliche Ortschaften ¹⁾	196	264	269	276	264	128	44	4	- 8	8
31 Klotzsche *	120	129	129	133	141	71	27	- 5	- 19	11
32 Hellerau/Wilschdorf	76	44	44	56	46	57	6	- 3	12	- 1
35 Weixdorf	.	39	36	32	37	.	- 5	- 7	- 2	- 6
36 Langebrück/Schönborn	.	52	60	55	40	.	16	19	18	4
OA Loschwitz/OS Schönfeld-Weißig ¹⁾	225	286	298	267	276	145	27	16	- 24	- 16
41 Loschwitz/Wachwitz	50	45	37	25	40	25	- 8	- 22	- 48	- 17
42 Bühlau/Weißer Hirsch *	128	133	116	116	104	87	59	7	1	- 12
43 Hosterwitz/Pillnitz	47	29	37	44	47	33	10	12	24	18
45 Weißig	.	47	62	45	50	.	- 9	31	- 5	6
46 Gönnsdorf/Pappritz	.	14	18	16	19	.	- 15	- 9	- 20	- 4
47 Schönfeld/Schullwitz	.	18	28	21	16	.	- 10	- 3	- 8	- 7

Gestorbene und Gestorbenenüberschuss nach Stadtteilen 1995 bis 2008

Stadt Ortsamtsbereich (OA)/Ortschaft (OS) Stadtteil	Gestorbene					Gestorbenenüberschuss				
	1995	2000	2005	2007	2008	1995	2000	2005	2007	2008
0	1	2	3	4	5	6	7	8	9	10
OA Blasewitz	692	586	564	620	644	218	- 147	- 250	- 271	- 311
51 Blasewitz	56	44	107	112	125	11	- 54	- 3	- 14	- 15
52 Striesen-Ost	98	60	64	65	64	- 9	- 137	- 150	- 207	- 172
53 Striesen-Süd	110	92	64	88	84	55	11	- 28	- 14	- 16
54 Striesen-West	83	83	67	83	83	18	- 16	- 51	- 32	- 56
55 Tolkewitz/Seidnitz-Nord	101	82	71	73	79	35	- 1	- 13	- 18	- 32
56 Seidnitz/Dobritz	123	113	80	80	85	56	26	- 18	- 16	- 21
57 Gruna	121	112	111	119	124	52	24	13	30	1
OA Leuben	414	325	425	404	451	221	30	123	66	118
61 Leuben	147	98	161	154	181	80	1	95	41	86
62 Laubegast	93	82	81	78	73	26	- 9	- 25	- 32	- 43
63 Kleinzschachwitz	57	63	65	62	62	28	- 5	- 8	- 7	- 23
64 Großschachwitz	117	82	118	110	135	87	43	61	64	98
OA Prohlis	657	611	532	553	542	320	175	104	76	45
71 Prohlis-Nord	79	57	52	65	73	34	25	15	24	26
72 Prohlis-Süd	158	183	111	138	145	115	133	62	75	74
73 Niedersedlitz	96	58	49	39	39	37	- 17	- 9	- 19	- 13
74 Lockwitz	34	28	26	27	38	18	- 8	- 27	- 31	- 27
75 Leubnitz-Neuostra	100	114	142	126	116	27	3	55	10	6
76 Strehlen	145	127	109	107	92	69	38	6	9	- 9
77 Reick	45	44	43	51	39	20	1	2	8	- 12
OA Plauen	472	407	363	368	391	235	58	- 52	- 27	- 89
81 Südvorstadt-West	124	89	72	76	83	64	32	- 11	- 15	- 20
82 Südvorstadt-Ost	43	45	33	32	27	9	- 3	- 11	- 4	- 34
83 Räcknitz/Zschernitz	125	119	67	64	66	93	68	2	1	11
84 Kleinpestitz/Mockritz	42	33	47	43	62	17	- 17	- 1	- 1	16
85 Coschütz/Gittersee	51	37	42	39	32	19	- 6	- 1	- 2	- 39
86 Plauen	87	84	102	114	121	33	- 16	- 30	- 6	- 23
OA Cotta/westliche Ortschaften ¹⁾	836	793	716	691	663	376	111	15	- 99	- 199
90 Cossebaude/Mobschatz/Oberwartha	.	59	75	71	56	.	- 10	26	9	- 14
91 Cotta	98	66	68	59	73	20	- 43	- 47	- 75	- 62
92 Löbtau-Nord	77	53	37	38	43	14	- 41	- 73	- 72	- 107
93 Löbtau-Süd	77	74	58	57	63	9	- 21	- 55	- 105	- 95
94 Naußlitz	96	90	102	81	64	47	25	23	9	- 21
95 Gorbitz-Süd	209	177	140	136	135	169	135	94	79	67
96 Gorbitz-Ost	153	135	102	109	110	117	101	72	79	73
97 Gorbitz-Nord/Neu-Omsewitz	34	37	41	43	35	- 41	- 19	1	7	- 1
98 Briesnitz	92	85	68	73	70	41	2	- 17	- 25	- 30
99 Gompitz/Altfranken	.	17	25	24	14	.	- 18	- 9	- 5	- 9

Anmerkung: ¹⁾ 1995 ohne Ortschaften

Allgemeine Geburtenziffer

Geborene je 1 000 Frauen im Alter von 15-44 Jahren

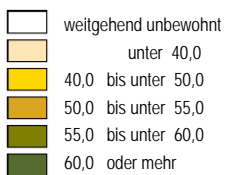

Minimum: 27 (Stadtteil 07)
Maximum: 69 (Stadtteil 92)

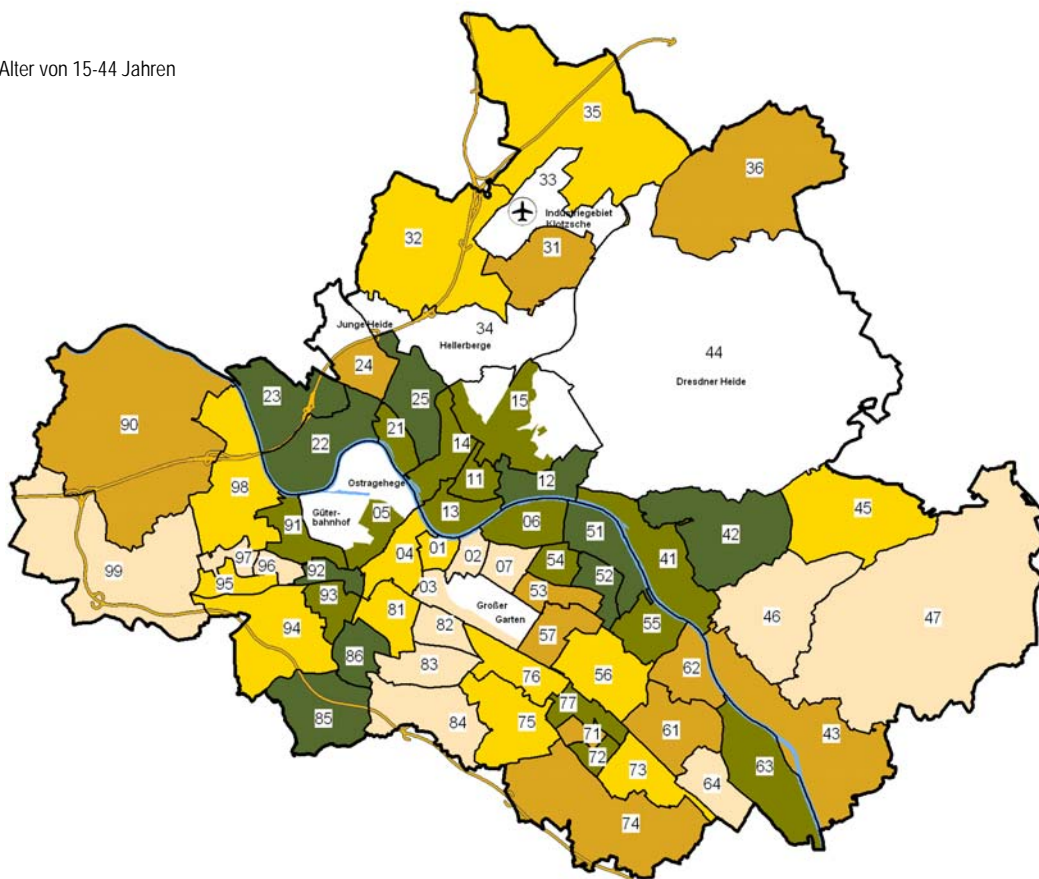

Dresden insgesamt: 52

Geburtenüberschuss/Geburtendefizit

je 1 000 Einwohner am 31.12.2007

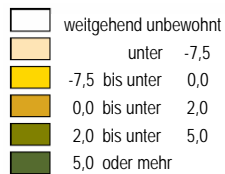

Minimum: -16,3 (Stadtteil 64)
Maximum: 14,8 (Stadtteil 92)

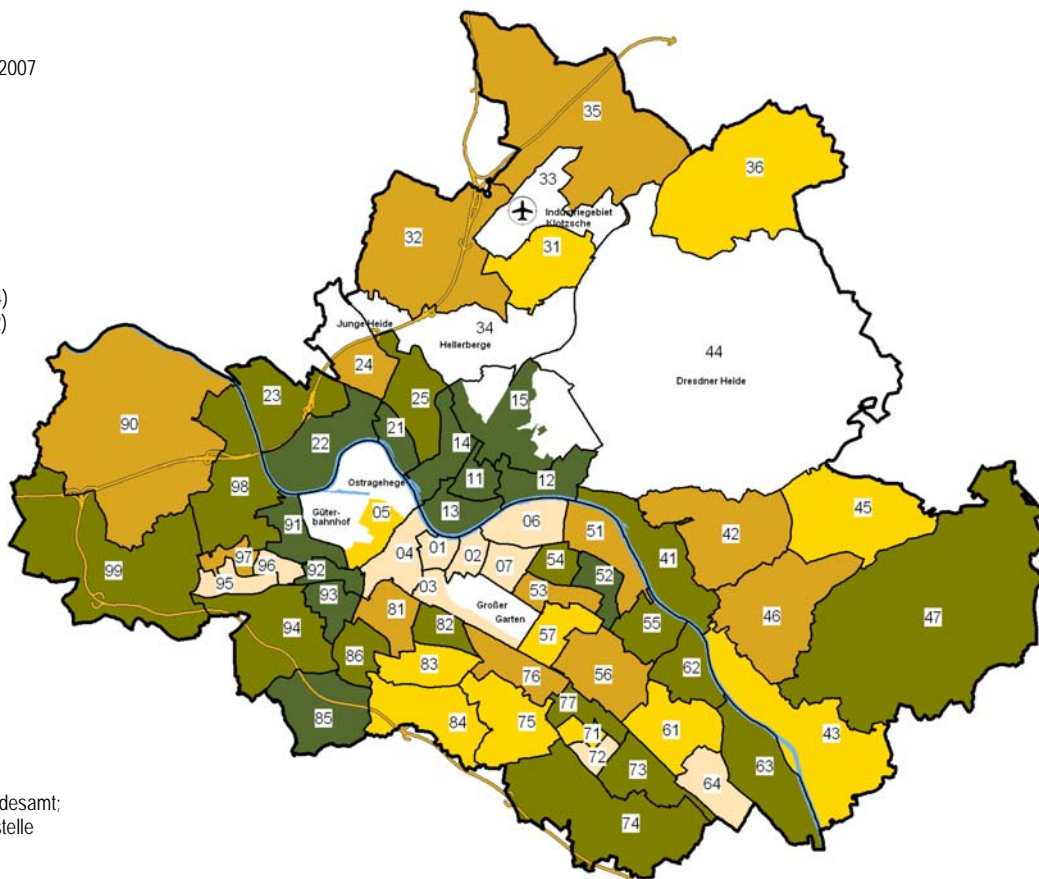

Dresden insgesamt: 1,2

Quellen: Einwohner- und Standesamt;
Kommunale Statistikstelle

■ Zuzüge, Fortzüge und Umzüge

Wanderungen über Ortsamtsgrenzen und innerhalb der Ortsamtsbereiche 2008

Stadt Ortsamtsbereich (OA) Ortschaft (OS)	Einwohner insgesamt 31.12.2007	Fortgezogene aus dem Ortsamtsbereich		Zugezogene in den Ortsamtsbereich		Umzüge innerhalb des Ortsamtsbereiches		Wanderungssaldo	
		Anzahl	in Prozent	Anzahl	in Prozent	Anzahl	in Prozent	Anzahl	in Prozent
0	1	2	3	4	5	6	7	8	9
Dresden insgesamt	501 915	44 212	8,8	48 308	9,6	23 388	4,7	4 096	0,8
OA Altstadt	50 337	5 453	10,8	6 750	13,4	1 521	3,0	1 297	2,6
OA Neustadt	41 199	5 988	14,5	6 415	15,6	3 085	7,5	427	1,0
OA Pieschen	47 596	4 289	9,0	5 017	10,5	2 698	5,7	728	1,5
OA Klotzsche/nördliche Ortschaften	30 002	1 604	5,3	1 637	5,5	990	3,3	33	0,1
OA Loschwitz/OS Schönfeld-Weißig	31 801	2 137	6,7	2 165	6,8	992	3,1	28	0,1
OA Blasewitz	80 389	6 257	7,8	6 714	8,4	3 617	4,5	457	0,6
OA Leuben	37 711	2 402	6,4	2 727	7,2	1 406	3,7	325	0,9
OA Prohlis	54 732	4 074	7,4	4 374	8,0	2 459	4,5	300	0,5
OA Plauen	50 809	5 874	11,6	5 992	11,8	2 046	4,0	118	0,2
OA Cotta/westliche Ortschaften	77 339	6 134	7,9	6 517	8,4	4 574	5,9	383	0,5

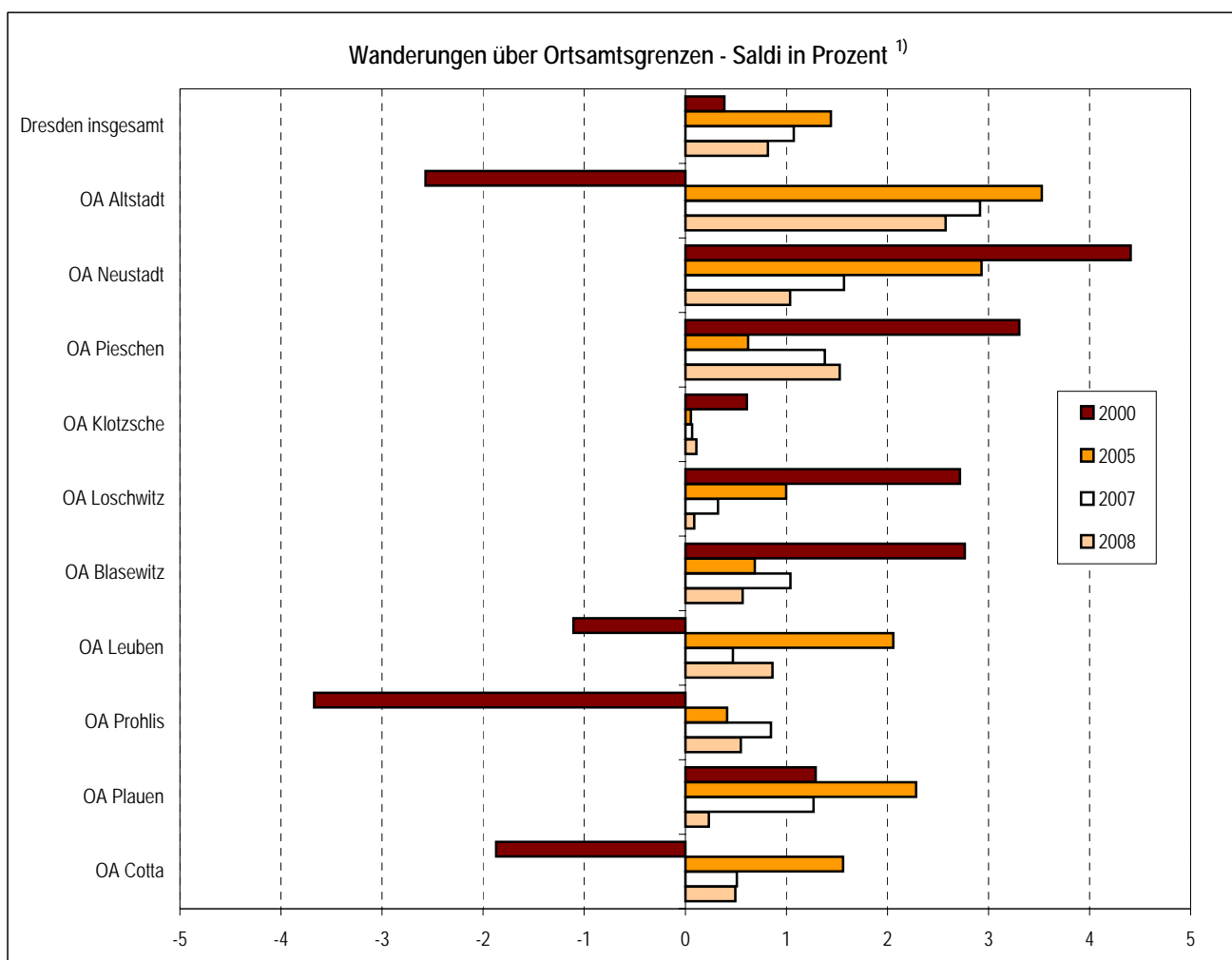

Anmerkungen: ¹⁾ bezogen auf die Bevölkerung am Ort der Hauptwohnung am 31.12. des jeweiligen Jahres
ab 2007: Ortsamtsbereiche Klotzsche, Loschwitz und Cotta einschl. benachbarte Ortschaften

Quellen: Einwohner- und Standesamt; Kommunale Statistikstelle

Zu- und Fortgezogene nach Stadtteilen 1995 bis 2008

Stadt Ortsamtsbereich (OA)/Ortschaft (OS) Stadtteil	Zugezogene					Fortgezogene				
	1995	2000	2005	2007	2008	1995	2000	2005	2007	2008
0	1	2	3	4	5	6	7	8	9	10
Dresden insgesamt	19 063	21 865	26 290	26 484	27 075	22 627	20 032	19 365	21 155	22 979
darunter Ortsamtsbereiche insgesamt	19 063	20 985	25 413	25 654	26 197	22 627	19 063	18 356	20 218	22 002
OA Altstadt	2 219	2 615	3 369	3 444	3 784	2 348	2 355	1 998	2 305	2 612
01 Innere Altstadt	99	60	167	153	198	75	88	100	75	100
02 Pirnaische Vorstadt	73	205	298	411	324	174	220	167	181	281
03 Seevorstadt-Ost	295	418	544	649	781	285	339	348	427	497
04 Wilsdruffer Vorstadt/Seevorst.-West	386	268	347	354	418	396	335	242	279	270
05 Friedrichstadt	483	552	732	633	690	377	542	424	459	497
06 Johannstadt-Nord	657	766	757	750	807	596	419	448	525	592
07 Johannstadt-Süd	226	346	524	494	566	445	412	269	359	375
OA Neustadt	2 504	3 719	4 085	3 799	3 918	2 476	2 292	2 799	3 081	3 389
11 Äußere Neustadt (Antonstadt)	704	1 607	1 785	1 558	1 481	667	867	1 128	1 309	1 479
12 Radeberger Vorstadt	699	546	422	410	426	629	391	326	362	371
13 Innere Neustadt	344	432	577	499	524	379	308	346	417	454
14 Leipziger Vorstadt	467	727	882	903	1 069	570	429	634	673	755
15 Albertstadt	290	407	419	429	418	231	297	365	320	330
OA Pieschen	2 326	2 540	2 431	2 714	2 798	2 552	1 852	2 141	2 280	2 342
21 Pieschen-Süd	556	674	785	774	833	547	493	573	657	656
22 Mickten	435	590	535	648	630	494	378	446	451	559
23 Kaditz	231	266	170	240	252	245	155	234	235	206
24 Trachau	266	408	321	371	401	387	333	347	380	386
25 Pieschen-Nord/Trachenberge	838	602	620	681	682	879	493	541	557	535
OA Klotzsche/nördliche Ortschaften ¹⁾	1 032	987	834	822	937	1 140	978	849	822	932
31 Klotzsche *	832	592	494	494	552	950	604	397	425	517
32 Hellerau/Wilschdorf	200	156	122	111	130	190	129	163	136	154
35 Weixdorf	.	108	127	109	133	.	110	151	162	119
36 Langebrück/Schönborn	.	131	91	108	122	.	135	138	99	142
OA Loschwitz/OS Schönfeld-Weißenhof ¹⁾	856	1 117	1 207	1 173	1 106	977	989	1 035	1 043	1 028
41 Loschwitz/Wachwitz	223	194	172	209	200	245	149	139	176	173
42 Bühlau/Weißenhof *	496	486	443	398	364	609	379	410	404	327
43 Hosterwitz/Pillnitz	137	76	202	219	171	123	96	76	90	109
45 Weißenhof	.	211	211	202	217	.	205	220	183	233
46 Gönnsdorf/Papritz	.	101	140	119	102	.	101	130	137	131
47 Schönfeld/Schullwitz	.	49	39	26	52	.	59	60	53	55

Zu- und Fortgezogene nach Stadtteilen 1995 bis 2008

Stadt Ortsamtsbereich (OA)/Ortschaft (OS) Stadtteil	Zugezogene					Fortgezogene				
	1995	2000	2005	2007	2008	1995	2000	2005	2007	2008
0	1	2	3	4	5	6	7	8	9	10
OA Blasewitz	2 521	2 839	3 363	3 561	3 368	3 290	2 482	2 548	2 847	2 912
51 Blasewitz	462	496	485	529	469	477	352	363	418	417
52 Striesen-Ost	459	739	739	757	661	639	504	581	623	618
53 Striesen-Süd	291	378	482	500	462	351	242	294	365	396
54 Striesen-West	458	468	650	651	635	418	355	405	498	473
55 Tolkewitz/Seidnitz-Nord	285	195	289	295	284	492	271	256	284	285
56 Seidnitz/Dobritz	304	274	355	373	455	441	430	352	313	333
57 Gruna	262	289	363	456	402	472	328	297	346	390
OA Leuben	1 098	845	986	949	1 093	1 403	1 154	896	826	1 013
61 Leuben	256	255	286	322	353	431	387	230	237	323
62 Laubegast	332	251	355	258	311	378	302	294	220	326
63 Kleinzschachwitz	242	196	148	187	231	219	249	187	204	193
64 Großschachwitz	268	143	197	182	198	375	216	185	165	171
OA Prohlis	1 852	1 463	1 891	2 086	2 120	2 535	2 384	1 583	1 760	1 916
71 Prohlis-Nord	141	100	171	187	182	263	269	120	151	198
72 Prohlis-Süd	176	143	268	315	309	386	381	236	242	285
73 Niedersedlitz	168	206	168	159	137	299	399	223	193	152
74 Lockwitz	134	118	129	130	142	116	111	125	159	144
75 Leubnitz-Neuostra	711	339	434	443	408	699	513	342	379	401
76 Strehlen	317	437	592	651	699	543	520	421	478	551
77 Reick	205	120	129	201	243	229	191	116	158	185
OA Plauen	2 006	3 108	4 129	4 112	3 990	2 393	2 394	2 658	3 065	3 495
81 Südvorstadt-West	435	682	1 088	1 152	1 052	653	503	576	806	816
82 Südvorstadt-Ost	777	1 070	1 425	1 468	1 369	588	715	927	1 050	1 273
83 Räcknitz/Zschernitz	183	417	545	493	462	301	420	269	343	442
84 Kleinpestitz/Mockritz	184	155	207	164	205	243	223	215	188	191
85 Coschütz/Gittersee	179	205	221	228	251	204	165	187	195	251
86 Plauen	248	579	643	607	651	404	368	484	483	522
OA Cotta/westliche Ortschaften ¹⁾	2 649	2 632	3 995	3 824	3 961	3 513	3 152	2 858	3 126	3 340
90 Cossebaude/Mobschatz/Oberwartha	.	193	146	173	184	.	211	166	183	187
91 Cotta	654	395	558	535	550	628	402	433	399	444
92 Löbtau-Nord	361	410	714	674	747	458	326	365	500	571
93 Löbtau-Süd	616	573	876	791	883	607	455	507	588	659
94 Naußlitz	234	201	300	327	241	322	257	272	310	282
95 Gorbitz-Süd	183	218	426	424	460	502	386	307	325	399
96 Gorbitz-Ost	85	125	204	274	277	275	247	145	186	191
97 Gorbitz-Nord/Neu-Omsewitz	142	135	345	267	281	408	353	262	251	261
98 Briesnitz	374	295	303	266	270	313	367	257	264	236
99 Gompitz/Altfranken	.	87	123	93	68	.	148	144	120	110

Anmerkung: ¹⁾ 1995 ohne Ortschaften

Quellen: Einwohner- und Standesamt;
Kommunale Statistikstelle

(Außen-)Wanderungssaldo nach Stadtteilen 1995 bis 2008

Stadt Ortsamtsbereich (OA)/Ortschaft (OS) Stadtteil	Jahressaldo					Gesamtsaldo ab 2000 ¹⁾	
	1995	2000	2005	2007	2008	absolut	Prozent ²⁾
0	1	2	3	4	5	6	7
Dresden insgesamt	-3 564	1 833	6 925	5 329	4 096	36 387	7,7
OA Altstadt	- 129	260	1 371	1 139	1 172	8 641	17,0
01 Innere Altstadt	24	- 28	67	78	98	333	19,9
02 Pirnaische Vorstadt	- 101	- 15	131	230	43	533	8,7
03 Seevorstadt-Ost	10	79	196	222	284	1 404	23,0
04 Seevorstadt-West/Wilsdruffer Vorstadt	- 10	- 67	105	75	148	587	7,1
05 Friedrichstadt	106	10	308	174	193	1 889	34,9
06 Johannstadt-Nord	61	347	309	225	215	3 062	29,6
07 Johannstadt-Süd	- 219	- 66	255	135	191	834	6,5
OA Neustadt	28	1 427	1 286	718	529	9 159	29,5
11 Äußere Neustadt (Antonstadt)	37	740	657	249	2	3 794	36,7
12 Radeberger Vorstadt	70	155	96	48	55	812	12,3
13 Innere Neustadt	- 35	124	231	82	70	1 094	20,0
14 Leipziger Vorstadt	- 103	298	248	230	314	2 555	35,3
15 Albertstadt	59	110	54	109	88	904	61,2
OA Pieschen	- 226	688	290	434	456	3 743	9,3
21 Pieschen-Süd	9	181	212	117	177	1 403	19,2
22 Mickten	- 59	212	89	197	71	1 117	11,2
23 Kaditz	- 14	111	- 64	5	46	- 44	-1,0
24 Trachau	- 121	75	- 26	- 9	15	124	1,4
25 Pieschen-Nord/Trachenberge	- 41	109	79	124	147	1 143	12,1
OA Klotzsche/nördliche Ortschaften ³⁾	- 108	9	- 15	0	5	469	1,6
31 Klotzsche *	- 118	- 12	97	69	35	476	3,7
32 Hellerau/Wilschdorf	10	27	- 41	- 25	- 24	- 35	-0,6
35 Weixdorf	.	- 2	- 24	- 53	14	- 124	-2,1
36 Langebrück/Schönborn	.	- 4	- 47	9	- 20	- 98	-2,4
OA Loschwitz/OS Schönfeld-Weißenhof ³⁾	- 121	128	172	155	78	1 112	3,8
41 Loschwitz/Wachwitz	- 22	45	33	33	27	122	2,7
42 Bühlau/Weißen Hof *	- 113	107	33	- 6	37	491	5,2
43 Hosterwitz/Pillnitz	14	- 20	126	129	62	277	8,7
45 Weißenhof	.	6	- 9	-	- 16	- 54	-1,0
46 Gönnsdorf/Pappritz	.	-	10	- 18	- 29	- 8	-0,2
47 Schönfeld/Schullwitz	.	- 10	- 21	- 27	- 3	- 195	-6,0

(Außen-)Wanderungssaldo nach Stadtteilen 1995 bis 2008

Stadt Ortsamtsbereich (OA)/Ortschaft (OS) Stadtteil	Jahressaldo					Gesamtsaldo ab 2000 ¹⁾	
	1995	2000	2005	2007	2008	absolut	Prozent ²⁾
0	1	2	3	4	5	6	7
OA Blasewitz	- 769	357	815	714	456	4 599	6,4
51 Blasewitz	- 15	144	122	111	52	748	10,0
52 Striesen-Ost	- 180	235	158	134	43	1 188	12,1
53 Striesen-Süd	- 60	136	188	135	66	970	11,2
54 Striesen-West	40	113	245	153	162	1 558	15,2
55 Seidnitz-Nord/Tolkewitz	- 207	- 76	33	11	- 1	- 215	-1,9
56 Dobritz/Seidnitz	- 137	- 156	3	60	122	- 152	-1,2
57 Gruna	- 210	- 39	66	110	12	504	4,1
OA Leuben	- 305	- 309	90	123	80	- 808	-2,2
61 Leuben	- 175	- 132	56	85	30	- 185	-1,5
62 Laubegast	- 46	- 51	61	38	- 15	- 159	-1,5
63 Kleinzschachwitz	23	- 53	- 39	- 17	38	- 405	-5,1
64 Großschachwitz	- 107	- 73	12	17	27	- 60	-1,0
OA Prohlis	- 683	- 921	308	326	204	- 655	-1,1
71 Prohlis-Nord	- 122	- 169	51	36	- 16	- 237	-3,5
72 Prohlis-Süd	- 210	- 238	32	73	24	56	0,6
73 Niedersedlitz	- 131	- 193	- 55	- 34	- 15	- 403	-4,9
74 Lockwitz	18	7	4	- 29	- 2	- 147	-3,1
75 Leubnitz-Neuostra	12	- 174	92	64	7	- 311	-2,2
76 Strehlen	- 226	- 83	171	173	148	460	4,0
77 Reick	- 24	- 71	13	43	58	- 74	-1,4
OA Plauen	- 387	714	1 471	1 047	495	7 091	15,3
81 Südvorstadt-West	- 218	179	512	346	236	2 610	27,4
82 Südvorstadt-Ost	189	355	498	418	96	2 857	51,7
83 Räcknitz/Zschernitz	- 118	- 3	276	150	20	610	6,0
84 Kleinpestitz/Mockritz	- 59	- 68	- 8	- 24	14	- 311	-4,0
85 Coschütz/Gittersee	- 25	40	34	33	0	172	3,5
86 Plauen	- 156	211	159	124	129	1 153	13,7
OA Cotta/westliche Ortschaften ³⁾	- 864	- 520	1 137	- 11	621	2 389	3,1
90 Cossebaude/Mobschatz/Oberwartha	.	- 18	- 20	- 10	- 3	- 96	-1,4
91 Cotta	26	- 7	125	136	106	791	9,8
92 Löbtau-Nord	- 97	84	349	174	176	1 536	26,8
93 Löbtau-Süd	9	118	369	203	224	1 669	21,8
94 Naußlitz	- 88	- 56	28	17	- 41	- 115	-1,4
95 Gorbitz-Süd	- 319	- 168	119	99	61	136	1,4
96 Gorbitz-Ost	- 190	- 122	59	88	86	75	1,1
97 Gorbitz-Nord/Neu-Omsewitz	- 266	- 218	83	16	20	- 489	-5,4
98 Briesnitz	61	- 72	46	2	34	- 48	-0,5
99 Altfranken/Gompitz	.	- 61	- 21	- 27	- 42	- 282	-7,8

Anmerkung: ¹⁾ Saldo für 2002 geschätzt

²⁾ bezogen auf den Einwohnerbestand vom 31.12.1999

³⁾ 1995 ohne Ortschaften

Quellen: Einwohner- und Standesamt;
Kommunale Statistikstelle

(Außen-) Wanderungsgesamtsaldo ab 2000

Anteil an den Einwohnern vom 31.12.1999 in Prozent

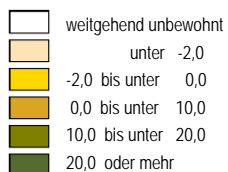

Minimum: -7,8 (Stadtteil 99)
Maximum: 61,2 (Stadtteil 15)

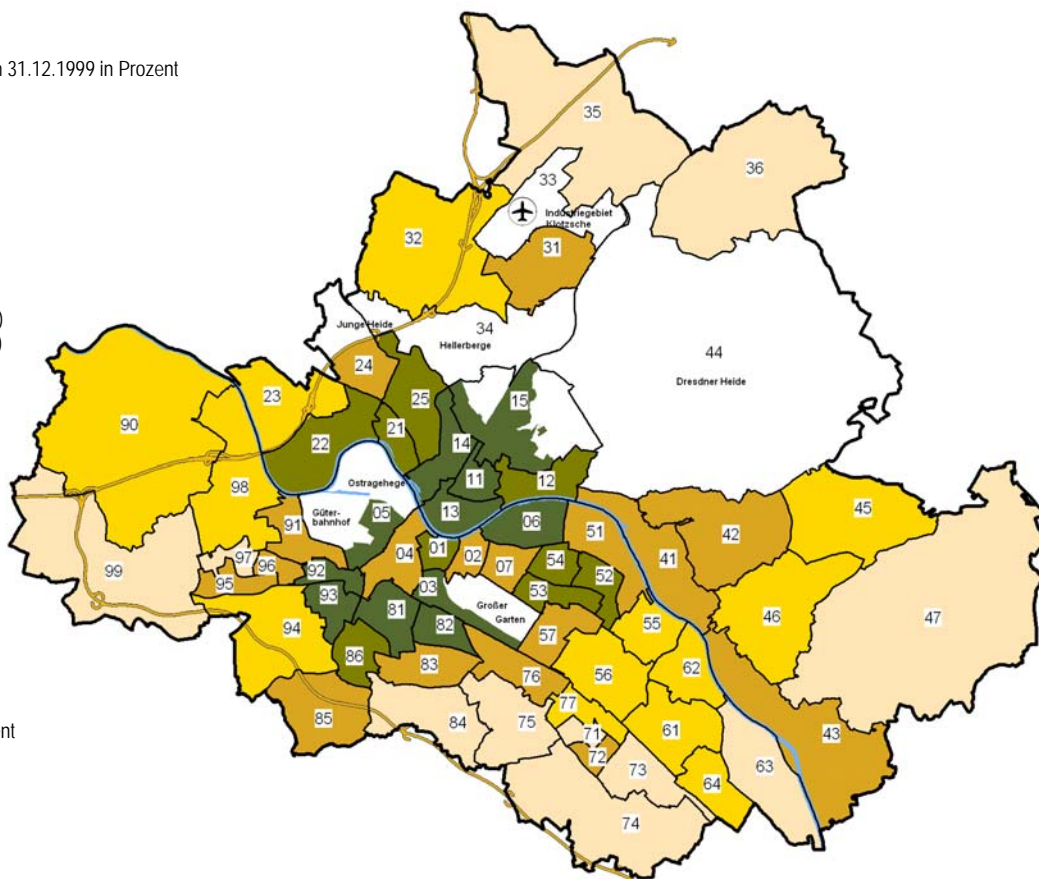

Dresden insgesamt: 7,6 Prozent

(Gesamt-) Wanderungssaldo

je 1 000 Einwohner am 31.12.2007

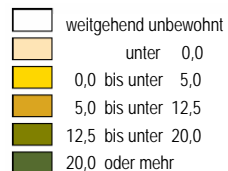

Minimum: -33,1 (Stadtteil 73)
Maximum: 106,6 (Stadtteil 01)

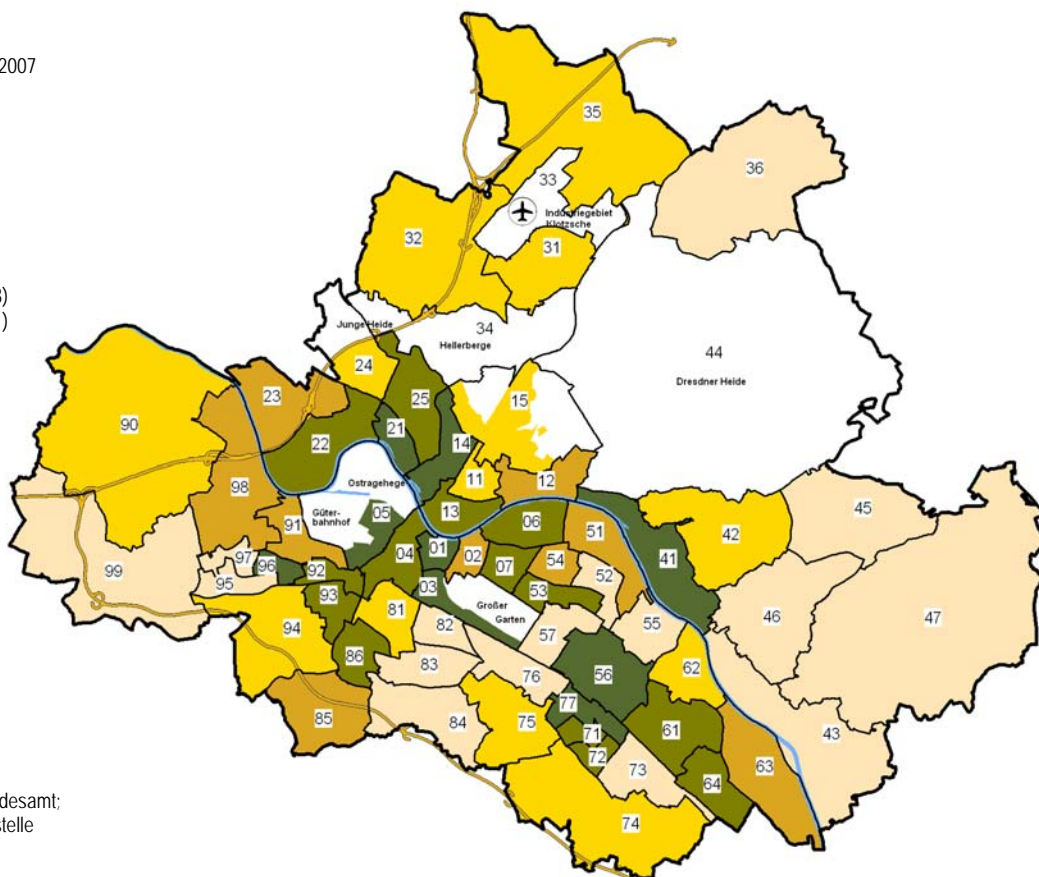

Dresden insgesamt: 8,2

Quellen: Einwohner- und Ständesamt;
Kommunale Statistikstelle

Umzüge und Bevölkerungssaldi nach Stadtteilen 2008 - absolut

Stadt Ortsamtsbereich (OA) Ortschaft (OS) Stadtteil	Umzüge					Bevölkerungssaldi				
	im Stadt- teil	in den Stadtteil		aus dem Stadtteil		Binnen- wanderung	Außen- wanderung	Gesamt- wanderung	natürlich	Gesamt- bestand
			darunter aus OA ¹⁾		darunter in OA ¹⁾					
0	1	2	3	4	5	6	7	8	9	10
Dresden insgesamt	11 320	33 301	12 068	33 301	12 068	-	4 096	4 096	617	4 713
OA Altstadt	790	3 697	731	3 572	731	125	1 172	1 297	- 588	708
01 Innere Altstadt	9	176	45	121	41	55	98	153	- 20	133
02 Pirnaische Vorstadt	60	417	105	422	106	- 5	43	38	- 90	- 51
03 Seevorstadt-Ost	95	585	123	488	95	97	284	381	- 55	324
04 Wilsdruffer Vorstadt/Seevorstadt-West	87	382	81	424	92	- 42	148	106	- 105	1
05 Friedrichstadt	177	668	91	639	84	29	193	222	- 37	185
06 Johannstadt-Nord	245	824	174	866	173	- 42	215	173	- 130	43
07 Johannstadt-Süd	117	645	112	612	140	33	191	224	- 151	73
OA Neustadt	1 591	3 991	1 494	4 093	1 494	- 102	529	427	467	898
11 Äußere Neustadt (Antonstadt)	949	1 605	513	1 561	638	44	2	46	198	248
12 Radeberger Vorstadt	162	537	245	538	181	- 1	55	54	76	130
13 Innere Neustadt	100	576	200	568	213	8	70	78	40	118
14 Leipziger Vorstadt	355	1 108	469	1 181	399	- 73	314	241	135	376
15 Albertstadt	25	165	67	245	63	- 80	88	8	18	26
OA Pieschen	1 260	3 657	1 438	3 385	1 438	272	456	728	294	1 022
21 Pieschen-Süd	339	1 057	331	970	395	87	177	264	115	378
22 Mickten	257	838	373	700	283	138	71	209	111	320
23 Kaditz	108	350	165	340	176	10	46	56	22	78
24 Trachau	224	474	194	488	227	- 14	15	1	15	16
25 Pieschen-Nord/Trachenberge	332	938	375	887	357	51	147	198	31	230
OA Klotzsche/nördliche Ortschaften	722	968	268	940	268	28	5	33	- 8	23
31 Klotzsche *	495	477	117	500	122	- 23	35	12	- 11	- 1
32 Hellerau/Wilschdorf	86	230	52	181	54	49	- 24	25	1	26
35 Weixdorf	64	161	60	164	58	- 3	14	11	6	17
36 Langebrück/Schönborn	77	100	39	95	34	5	- 20	- 15	- 4	- 19
OA Loschwitz/OS Schönfeld-Weißig	542	1 509	450	1 559	450	- 50	35	28	16	44
41 Loschwitz/Wachwitz	71	360	63	269	72	-	27	118	17	135
42 Bühlau/Weißer Hirsch *	245	512	135	539	152	- 27	37	10	12	22
43 Hosterwitz/Pillnitz	30	133	47	210	26	- 77	62	- 15	- 18	- 33
45 Weißig	140	274	100	294	91	- 20	- 16	- 36	- 6	- 42
46 Gönnsdorf/Pappritz	18	151	61	146	64	5	- 29	- 24	4	- 20
47 Schönfeld/Schullwitz	38	79	44	101	45	- 22	- 3	- 25	7	- 18
OA Blasewitz	1 505	5 458	2 112	5 457	2 112	1	456	457	311	768
51 Blasewitz	143	716	309	718	298	- 2	52	50	15	63
52 Striesen-Ost	340	1 048	417	1 148	516	- 100	43	- 57	172	115
53 Striesen-Süd	118	692	249	628	272	64	66	130	16	146
54 Striesen-West	188	831	287	852	311	- 21	162	141	56	198
55 Tolkewitz/Seidnitz-Nord	273	611	263	685	254	- 74	- 1	- 75	32	- 43
56 Seidnitz/Dobritz	272	883	316	722	213	161	122	283	21	304
57 Gruna	171	677	271	704	248	- 27	12	- 15	- 1	- 15

Umzüge und Bevölkerungssaldi nach Stadtteilen 2008 - absolut

Stadt Ortsamtsbereich (OA) Ortschaft (OS) Stadtteil	Umzüge					Bevölkerungssaldi				
	im Stadt- teil	in den Stadtteil		aus dem Stadtteil		Binnen- wanderung	Außen- wanderung	Gesamt- wanderung	natürlich	Gesamt- bestand
			darunter aus OA ¹⁾		darunter in OA ¹⁾					
0	1	2	3	4	5	6	7	8	9	10
OA Leuben	869	2 171	537	1 926	537	245	80	325	- 118	207
61 Leuben	326	813	182	696	186	117	30	147	- 86	61
62 Laubegast	295	583	90	554	133	29	- 15	14	43	57
63 Kleinzschachwitz	149	363	121	334	103	29	38	67	23	90
64 Großzschachwitz	99	412	144	342	115	70	27	97	- 98	- 1
OA Prohlis	1 111	3 602	1 348	3 506	1 348	96	204	300	- 45	252
71 Prohlis-Nord	98	440	234	349	172	91	- 16	75	- 26	49
72 Prohlis-Süd	199	624	337	492	170	132	24	156	- 74	82
73 Niedersedlitz	129	346	90	531	244	- 185	- 15	- 200	13	- 188
74 Lockwitz	84	259	67	249	71	10	- 2	8	27	35
75 Leubnitz-Neuostra	250	689	200	646	180	43	7	50	- 6	43
76 Strehlen	254	724	172	888	344	- 164	148	- 16	9	- 8
77 Reick	97	520	248	351	167	169	58	227	12	239
OA Plauen	1 041	3 007	1 005	3 384	1 005	- 377	495	118	89	210
81 Südvorstadt-West	204	716	226	907	295	- 191	236	45	20	65
82 Südvorstadt-Ost	314	520	149	707	181	- 187	96	- 91	34	- 56
83 Räcknitz/Zschernitz	113	450	145	485	127	- 35	20	- 15	- 11	- 26
84 Kleinpestitz/Mockritz	66	284	93	360	105	- 76	14	- 62	- 16	- 76
85 Coschütz/Gittersee	103	295	126	250	86	45	0	45	39	84
86 Plauen	241	742	266	675	211	67	129	196	23	219
OA Cotta/westliche Ortschaften	1 889	5 241	2 685	5 479	2 685	- 238	621	383	199	581
90 Cossebaude/Mobschatz/Oberwartha	142	232	106	198	96	34	- 3	31	14	45
91 Cotta	318	820	443	854	464	- 34	106	72	62	134
92 Löbtau-Nord	154	786	331	855	381	- 69	176	107	107	214
93 Löbtau-Süd	288	912	354	1 004	427	- 92	224	132	95	227
94 Naußlitz	155	498	260	457	225	41	- 41	0	21	21
95 Gorbitz-Süd	181	491	286	577	297	- 86	61	- 25	- 67	- 92
96 Gorbitz-Ost	126	444	303	404	218	40	86	126	- 73	52
97 Gorbitz-Nord/Neu-Omsewitz	230	347	205	514	279	- 167	20	- 147	1	- 146
98 Briesnitz	231	534	293	480	236	54	34	88	30	118
99 Gompitz/Altfranken	64	177	104	136	62	41	- 42	- 1	9	8

Anmerkungen: Der Saldo Gesamtbestand ergibt sich aus dem Gesamtwanderungssaldo, dem natürlichen Saldo und Korrekturen von Amts wegen.

¹⁾ Bei den Ortsamtsbereichen Klotzsche, Loschwitz und Cotta einschl. Umzüge in die bzw. aus den benachbarten Ortschaften, bei den Ortschaften Umzüge in das benachbarte OA bzw. aus dem benachbarten OA

Quellen: Einwohner- und Standesamt;
Kommunale Statistikstelle

Umzüge und Bevölkerungssaldi nach Stadtteilen 2008 - in Prozent

Stadt Ortsamtsbereich (OA) Ortschaft (OS) Stadtteil	Umzüge					Bevölkerungssaldi				
	im Stadt- teil	in den Stadtteil		aus dem Stadtteil		Binnen- wanderung	Außen- wanderung	Gesamt- wanderung	natürlich	Gesamt- bestand
			darunter aus OA ¹⁾		darunter in OA ¹⁾					
0	1	2	3	4	5	6	7	8	9	10
Dresden insgesamt	2,3	6,6	2,4	6,6	2,4	0,0	0,8	0,8	0,1	0,9
OA Altstadt	1,6	7,3	1,5	7,1	1,5	0,2	2,3	2,6	-1,2	1,4
01 Innere Altstadt	0,6	12,3	3,1	8,4	2,9	3,8	6,8	10,7	-1,4	9,3
02 Pirnaische Vorstadt	1,1	7,3	1,8	7,4	1,9	-0,1	0,8	0,7	-1,6	-0,9
03 Seevorstadt-Ost	1,5	9,2	1,9	7,7	1,5	1,5	4,5	6,0	-0,9	5,1
04 Wilsdruffer Vorstadt/Seevorstadt-West	1,2	5,2	1,1	5,8	1,3	-0,6	2,0	1,4	-1,4	0,0
05 Friedrichstadt	3,0	11,3	1,5	10,8	1,4	0,5	3,3	3,7	-0,6	3,1
06 Johannstadt-Nord	2,2	7,2	1,5	7,6	1,5	-0,4	1,9	1,5	-1,1	0,4
07 Johannstadt-Süd	1,0	5,3	0,9	5,0	1,1	0,3	1,6	1,8	-1,2	0,6
OA Neustadt	3,9	9,7	3,6	9,9	3,6	-0,2	1,3	1,0	1,1	2,2
11 Äußere Neustadt (Antonstadt)	6,2	10,5	3,3	10,2	4,2	0,3	0,0	0,3	1,3	1,6
12 Radeberger Vorstadt	2,1	6,9	3,2	7,0	2,3	0,0	0,7	0,7	1,0	1,7
13 Innere Neustadt	1,7	9,5	3,3	9,4	3,5	0,1	1,2	1,3	0,7	2,0
14 Leipziger Vorstadt	3,5	11,0	4,7	11,7	4,0	-0,7	3,1	2,4	1,3	3,7
15 Albertstadt	1,3	8,3	3,4	12,3	3,2	-4,0	4,4	0,4	0,9	1,3
OA Pieschen	2,6	7,7	3,0	7,1	3,0	0,6	1,0	1,5	0,6	2,1
21 Pieschen-Süd	3,5	10,9	3,4	10,0	4,1	0,9	1,8	2,7	1,2	3,9
22 Mickten	2,3	7,4	3,3	6,2	2,5	1,2	0,6	1,8	1,0	2,8
23 Kaditz	2,0	6,6	3,1	6,4	3,3	0,2	0,9	1,1	0,4	1,5
24 Trachau	2,2	4,7	1,9	4,9	2,3	-0,1	0,1	0,0	0,1	0,2
25 Pieschen-Nord/Trachenberge	3,0	8,4	3,3	7,9	3,2	0,5	1,3	1,8	0,3	2,1
OA Klotzsche/nördliche Ortschaften	2,4	3,2	0,9	3,1	0,9	0,1	-	0,1	0,0	0,1
31 Klotzsche *	3,6	3,5	0,9	3,7	0,9	-0,2	0,3	0,1	-0,1	0,0
32 Hellerau/Wilschdorf	1,4	3,7	0,8	2,9	0,9	0,8	-0,4	0,4	0,0	0,4
35 Weixdorf	1,1	2,7	1,0	2,8	1,0	-0,1	0,2	0,2	0,1	0,3
36 Langebrück/Schönborn	1,8	2,4	0,9	2,3	0,8	0,1	-0,5	-0,4	-0,1	-0,5
OA Loschwitz/OS Schönfeld-Weißig	1,7	4,7	1,4	4,9	1,4	-0,2	0,1	0,1	0,1	0,1
41 Loschwitz/Wachwitz	1,4	6,9	1,2	5,1	1,4	-	0,5	2,3	0,3	2,6
42 Bühlau/Weißer Hirsch *	2,3	4,9	1,3	5,1	1,4	-0,3	0,4	0,1	0,1	0,2
43 Hosterwitz/Pillnitz	0,9	3,9	1,4	6,1	0,8	-2,2	1,8	-0,4	-0,5	-1,0
45 Weißig	2,5	4,9	1,8	5,2	1,6	-0,4	-0,3	-0,6	-0,1	-0,7
46 Gönnsdorf/Pappritz	0,5	4,0	1,6	3,8	1,7	0,1	-0,8	-0,6	0,1	-0,5
47 Schönfeld/Schullwitz	1,2	2,4	1,4	3,1	1,4	-0,7	-0,1	-0,8	0,2	-0,6
OA Blasewitz	1,9	6,8	2,6	6,8	2,6	0,0	0,6	0,6	0,4	1,0
51 Blasewitz	1,5	7,5	3,2	7,5	3,1	0,0	0,5	0,5	0,2	0,7
52 Striesen-Ost	2,6	8,0	3,2	8,8	4,0	-0,8	0,3	-0,4	1,3	0,9
53 Striesen-Süd	1,2	6,9	2,5	6,3	2,7	0,6	0,7	1,3	0,2	1,5
54 Striesen-West	1,6	7,1	2,4	7,3	2,6	-0,2	1,4	1,2	0,5	1,7
55 Tolkewitz/Seidnitz-Nord	2,6	5,8	2,5	6,5	2,4	-0,7	0,0	-0,7	0,3	-0,4
56 Seidnitz/Dobritz	2,1	7,0	2,5	5,7	1,7	1,3	1,0	2,2	0,2	2,4
57 Gruna	1,3	5,3	2,1	5,5	1,9	-0,2	0,1	-0,1	0,0	-0,1

Umzüge und Bevölkerungssaldi nach Stadtteilen 2008 - in Prozent

Stadt Ortsamtsbereich (OA) Ortschaft (OS) Stadtteil	Umzüge					Bevölkerungssaldi				
	im Stadt- teil	in den Stadtteil		aus dem Stadtteil		Binnen- wanderung	Außen- wanderung	Gesamt- wanderung	natürlich	Gesamt- bestand
			darunter aus OA ¹⁾		darunter in OA ¹⁾					
0	1	2	3	4	5	6	7	8	9	10
OA Leuben	2,3	5,8	1,4	5,1	1,4	0,6	0,2	0,9	-0,3	0,5
61 Leuben	2,8	7,0	1,6	6,0	1,6	1,0	0,3	1,3	-0,7	0,5
62 Laubegast	2,5	5,0	0,8	4,7	1,1	0,2	-0,1	0,1	0,4	0,5
63 Kleinzsachwitz	1,8	4,3	1,4	4,0	1,2	0,3	0,5	0,8	0,3	1,1
64 Großzsachwitz	1,6	6,8	2,4	5,7	1,9	1,2	0,4	1,6	-1,6	0,0
OA Prohlis	2,0	6,6	2,5	6,4	2,5	0,2	0,4	0,5	-0,1	0,5
71 Prohlis-Nord	1,7	7,7	4,1	6,1	3,0	1,6	-0,3	1,3	-0,5	0,9
72 Prohlis-Süd	2,5	7,7	4,2	6,1	2,1	1,6	0,3	1,9	-0,9	1,0
73 Niedersedlitz	2,1	5,7	1,5	8,8	4,0	-3,1	-0,2	-3,3	0,2	-3,1
74 Lockwitz	1,4	4,2	1,1	4,0	1,2	0,2	0,0	0,1	0,4	0,6
75 Leubnitz-Neuostra	1,8	5,0	1,4	4,7	1,3	0,3	0,1	0,4	0,0	0,3
76 Strehlen	2,6	7,3	1,7	9,0	3,5	-1,7	1,5	-0,2	0,1	-0,1
77 Reick	2,0	10,5	5,0	7,1	3,4	3,4	1,2	4,6	0,2	4,8
OA Plauen	2,0	5,9	2,0	6,7	2,0	-0,7	1,0	0,2	0,2	0,4
81 Südvorstadt-West	1,8	6,4	2,0	8,1	2,6	-1,7	2,1	0,4	0,2	0,6
82 Südvorstadt-Ost	4,6	7,6	2,2	10,3	2,6	-2,7	1,4	-1,3	0,5	-0,8
83 Räcknitz/Zschernitz	1,2	4,9	1,6	5,2	1,4	-0,4	0,2	-0,2	-0,1	-0,3
84 Kleinpestitz/Mockritz	0,9	3,9	1,3	4,9	1,4	-1,0	0,2	-0,8	-0,2	-1,0
85 Coschütz/Gittersee	1,9	5,4	2,3	4,6	1,6	0,8	0,0	0,8	0,7	1,5
86 Plauen	2,3	7,0	2,5	6,4	2,0	0,6	1,2	1,8	0,2	2,1
OA Cotta/westliche Ortschaften	2,4	6,8	3,5	7,1	3,5	-0,3	0,8	0,5	0,3	0,8
90 Cossebaude/Mobschatz/Oberwartha	2,0	3,2	1,5	2,8	1,3	0,5	0,0	0,4	0,2	0,6
91 Cotta	3,2	8,3	4,5	8,6	4,7	-0,3	1,1	0,7	0,6	1,3
92 Löbtau-Nord	2,1	10,9	4,6	11,8	5,3	-1,0	2,4	1,5	1,5	3,0
93 Löbtau-Süd	3,0	9,4	3,7	10,4	4,4	-0,9	2,3	1,4	1,0	2,3
94 Naußlitz	1,8	5,7	3,0	5,2	2,6	0,5	-0,5	0,0	0,2	0,2
95 Gorbitz-Süd	2,2	5,9	3,4	6,9	3,6	-1,0	0,7	-0,3	-0,8	-1,1
96 Gorbitz-Ost	2,1	7,5	5,1	6,8	3,7	0,7	1,5	2,1	-1,2	0,0
97 Gorbitz-Nord/Neu-Omsewitz	3,9	5,9	3,5	8,7	4,7	-2,8	0,3	-2,5	0,0	-2,5
98 Briesnitz	2,2	5,2	2,8	4,7	2,3	0,5	0,3	0,9	0,3	1,1
99 Gompitz/Altfranken	1,5	4,3	2,5	3,3	1,5	1,0	-1,0	0,0	0,2	0,2

Anmerkungen: Prozentangaben bezogen auf den Einwohnerbestand 31.12.2007

¹⁾ Bei den Ortsamtsbereichen Klotzsche, Loschwitz und Cotta einschl. Umzüge in die bzw. aus den benachbarten Ortschaften, bei den Ortschaften Umzüge in das benachbarte OA bzw. aus dem benachbarten OA

Quellen: Einwohner- und Standesamt;
Kommunale Statistikstelle

Umgezogene nach 9 Altersgruppen 1993 bis 2008

Jahr	insgesamt	darunter weiblich	davon im Alter von ... bis ... Jahren								
			0-2	3-5	6-14	15-17	18-24	25-44	45-59	60-64	65 und älter
0	1	2	3	4	5	6	7	8	9	10	11
absolut											
1993	22 104	10 988	1 069	1 247	2 236	497	4 555	8 265	1 917	470	1 848
1994	27 578	13 771	1 178	1 334	2 833	612	5 084	11 012	2 623	528	2 374
1995	37 584	18 595	1 251	1 410	4 044	1 049	6 437	15 238	3 850	867	3 438
1996	46 260	23 196	1 499	1 379	5 239	1 421	7 535	18 167	5 159	1 221	4 640
1997	59 480	29 780	2 075	1 469	6 552	2 058	9 442	22 864	7 279	1 822	5 919
1998	65 090	32 493	2 189	1 487	6 744	2 295	10 757	24 737	8 261	2 207	6 413
1999	56 776	28 166	2 129	1 378	5 538	2 160	10 059	21 999	6 926	1 846	4 741
2000	56 665	28 053	2 312	1 483	5 057	2 115	11 030	21 792	6 772	1 798	4 306
2001	52 211	25 893	2 136	1 376	3 986	1 843	11 510	20 066	5 651	1 581	4 062
2004	47 469	23 000	1 819	1 664	2 921	1 414	10 031	20 280	4 997	1 160	3 183
2005	45 628	22 700	2 039	1 424	2 537	1 321	10 516	18 745	4 587	1 052	3 407
2006	44 872	22 080	2 072	1 506	2 382	1 098	10 317	18 925	4 570	930	3 072
2007	45 462	22 470	2 054	1 434	2 435	883	10 758	19 548	4 270	767	3 313
2008	44 621	22 104	2 043	1 427	2 272	721	10 636	19 230	4 390	749	3 153
in Prozent zur Bevölkerung am Jahresende											
1993	4,6	4,4	13,1	7,6	4,0	2,8	11,2	5,8	1,9	1,9	2,5
1994	5,9	5,6	16,1	10,0	5,3	3,3	12,9	7,8	2,7	2,1	3,2
1995	8,1	7,7	16,9	13,7	7,9	5,7	16,3	10,9	4,0	3,3	4,6
1996	10,1	9,8	19,4	17,8	10,8	8,0	19,2	13,2	5,4	4,4	6,2
1997	13,1	12,6	24,0	20,8	14,6	11,7	23,5	16,9	7,7	6,1	7,8
1998	14,6	14,0	23,3	21,1	16,6	13,6	26,3	18,7	9,0	6,9	8,4
1999	12,1	11,5	20,1	17,1	13,9	12,5	22,5	15,9	7,3	5,3	5,8
2000	12,0	11,4	20,3	16,4	13,9	12,5	23,3	15,8	7,4	4,9	5,1
2001	11,0	10,5	18,0	14,1	12,0	11,2	23,6	14,5	6,3	4,2	4,6
2004	9,9	9,3	14,0	14,2	10,8	8,9	20,2	14,2	5,8	3,2	3,3
2005	9,4	9,0	15,0	11,9	9,7	8,8	19,9	12,9	5,2	3,2	3,3
2006	9,0	8,6	14,8	12,3	8,8	8,6	18,4	12,7	5,0	3,3	2,9
2007	9,2	8,8	14,1	11,4	8,7	8,8	19,2	13,1	4,8	3,0	3,1
2008	8,8	8,5	13,3	10,7	7,6	8,9	18,8	12,7	4,6	3,1	2,8

Anmerkung: Für 2002 und 2003 liegen keine Umzugsdaten vor.

Stand: Gebietsstand: 31.12. des jeweiligen Jahres

Quellen: Einwohner- und Ständesamt;
Kommunale Statistikstelle

Wohnmobilität Zuzüge und Umzüge (Anmeldungen)

je 1 000 Einwohner am 31.12.2007

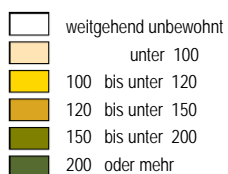

Minimum: 52 (Stadtteil 47)
Maximum: 321 (Stadtteil 22)

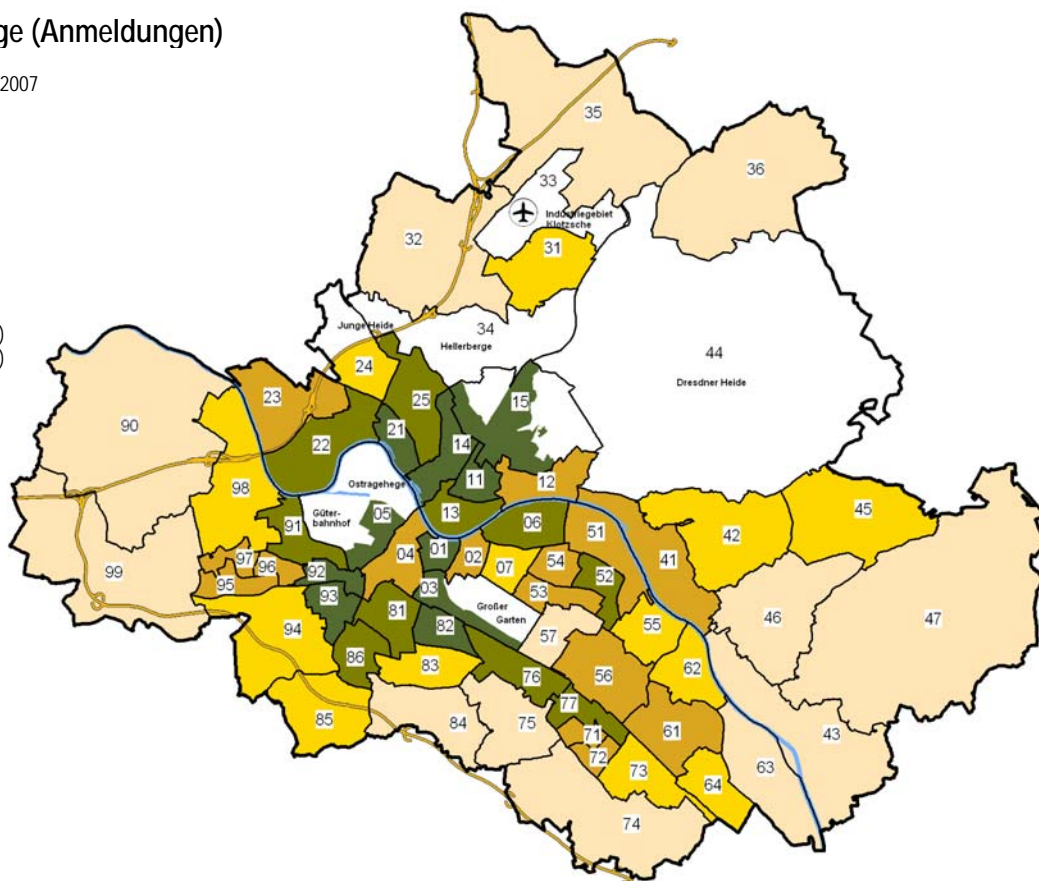

Dresden insgesamt: 143

Fortzüge und Umzüge (Abmeldungen)

je 1 000 Einwohner am 31.12.2007

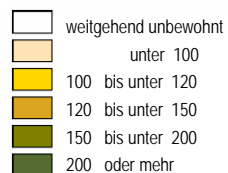

Minimum: 59 (Stadtteil 35)
Maximum: 335 (Stadtteil 82)

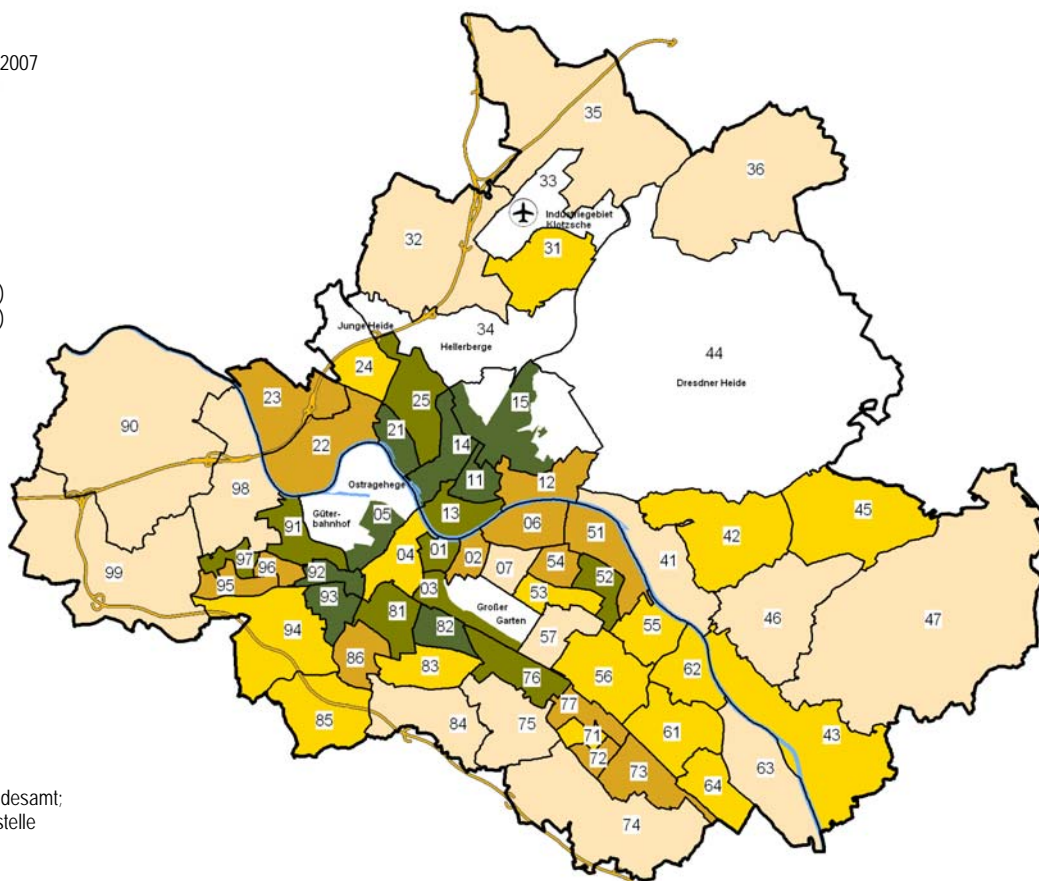

Dresden insgesamt: 134

Quellen: Einwohner- und Standesamt;
Kommunale Statistikstelle

Anhang

Übersicht über die Stadtteile

Nr.	Bezeichnung	Kurzform
	Ortsamtsbereich Altstadt	
01	Innere Altstadt	Innere Altstadt
02	Pirnaische Vorstadt	Pirnaische Vorstadt
03	Seevorstadt-Ost/Großer Garten mit Strehlen-Nordwest	Seevorstadt-Ost
04	Seevorstadt-West/Wilsdruffer Vorstadt	Seevorstadt-West/Wilsdruffer Vorstadt
05	Friedrichstadt	Friedrichstadt
06	Johannstadt-Nord	Johannstadt-Nord
07	Johannstadt-Süd	Johannstadt-Süd
	Ortsamtsbereich Neustadt	
11	Äußere Neustadt (Antonstadt)	Äußere Neustadt (Antonstadt)
12	Radeberger Vorstadt	Radeberger Vorstadt
13	Innere Neustadt mit Antonstadt-Süd	Innere Neustadt
14	Leipziger Vorstadt	Leipziger Vorstadt
15	Albertstadt	Albertstadt
	Ortsamtsbereich Pieschen	
21	Pieschen-Süd mit Leipziger Vorstadt-West (Neudorf)	Pieschen-Süd
22	Mickten mit Trachau-Süd, Übigau und Kaditz-Süd	Mickten
23	Kaditz	Kaditz
24	Trachau	Trachau
25	Pieschen-Nord/Trachenberge mit Leipziger Vorstadt-Nordwest	Pieschen-Nord/Trachenberge
	Ortsamtsbereich Klotzsche	
31	Klotzsche	Klotzsche
32	Hellerau/Wilschdorf mit Rähnitz	Hellerau/Wilschdorf
33	Flughafen/Industriegebiet Klotzsche	Flughafen/Industriegebiet Klotzsche
34	Hellerberge mit Junger Heide und Waldpark Klotzsche	Hellerberge
	Ortschaften Weixdorf, Langebrück, Schönborn	
35	Weixdorf mit Friedersdorf, Gornitz, Lausa und Marsdorf	Weixdorf
36	Langebrück/Schönborn mit Heidehof	Langebrück/Schönborn
	Ortsamtsbereich Loschwitz	
41	Loschwitz/Wachwitz	Loschwitz/Wachwitz
42	Bühlau/Weißer Hirsch mit Rochwitz und Loschwitz-Nordost	Bühlau/Weißer Hirsch
43	Hosterwitz/Pillnitz mit Niederpoyritz, Oberpoyritz und Söbrigen	Hosterwitz/Pillnitz
44	Dresdner Heide	Dresdner Heide
	Ortschaft Schönfeld-Weißig	
45	Weißig	Weißig
46	Gönnsdorf/Pappritz mit Cunnersdorf, Eichbusch, Helfenberg und Rockau	Gönnsdorf/Pappritz
47	Schönfeld/Schullwitz mit Borsberg, Eschdorf, Krieschendorf, Malschendorf, Reitzendorf, Rossendorf und Zaschendorf	Schönfeld/Schullwitz

Übersicht über die Stadtteile

Nr.	Bezeichnung	Kurzform
Ortsamtsbereich Blasewitz		
51	Blasewitz mit Neugruna	Blasewitz
52	Striesen-Ost	Striesen-Ost
53	Striesen-Süd mit Johannstadt-Südost	Striesen-Süd
54	Striesen-West	Striesen-West
55	Seidnitz-Nord/Tolkewitz	Seidnitz-Nord/Tolkewitz
56	Dobritz/Seidnitz	Dobritz/Seidnitz
57	Gruna mit Strehlen-Nordost	Gruna
Ortsamtsbereich Leuben		
61	Leuben mit Dobritz-Süd und Niedersedlitz-Nord	Leuben
62	Laubegast mit Alt-Tolkewitz	Laubegast
63	Kleinzschachwitz mit Meußlitz und Zschieren	Kleinzschachwitz
64	Großschachwitz mit Sporbitz	Großschachwitz
Ortsamtsbereich Prohlis		
71	Prohlis-Nord	Prohlis-Nord
72	Prohlis-Süd	Prohlis-Süd
73	Niedersedlitz	Niedersedlitz
74	Lockwitz mit Kauscha, Luga und Nickern	Lockwitz
75	Leubnitz-Neuostra mit Torna und Mockritz-Ost	Leubnitz-Neuostra
76	Strehlen	Strehlen
77	Reick	Reick
Ortsamtsbereich Plauen		
81	Südvorstadt-West	Südvorstadt-West
82	Südvorstadt-Ost	Südvorstadt-Ost
83	Räcknitz/Zschernitz mit Strehlen-Südwest	Räcknitz/Zschernitz
84	Kleinpestitz/Mockritz mit Kaitz und Gostritz	Kleinpestitz/Mockritz
85	Coschütz/Gittersee	Coschütz/Gittersee
86	Plauen	Plauen
Ortschaften Cossebaude, Mobschatz, Oberwartha		
90	Cossebaude/Mobschatz/Oberwartha mit Alt-Leuteritz, Brabschütz, Gohlis, Merbitz, Neu-Leuteritz, Niederwartha, Podemus und Rennersdorf	Cossebaude/Mobschatz/Oberwartha
Ortsamtsbereich Cotta		
91	Cotta mit Friedrichstadt-Südwest	Cotta
92	Löbtau-Nord	Löbtau-Nord
93	Löbtau-Süd	Löbtau-Süd
94	Naußlitz mit Wölfnitz, Dölzchen, Roßthal und Niedergorbitz	Naußlitz
95	Gorbitz-Süd	Gorbitz-Süd
96	Gorbitz-Ost	Gorbitz-Ost
97	Gorbitz-Nord/Neu-Omsewitz	Gorbitz-Nord/Neu-Omsewitz
98	Briesnitz mit Stetzsch, Kemnitz, Leutewitz und Alt-Omsewitz	Briesnitz
Ortschaften Altfranken, Gompitz		
99	Altfranken/Gompitz mit Ockerwitz, Pennrich, Roitzsch, Steinbach, Unkersdorf und Zöllmen	Altfranken/Gompitz

Statistische Veröffentlichungen der Landeshauptstadt Dresden

	Ausgabe	Stand	Preis in EUR
Faktum Dresden - Die Sächsische Landeshauptstadt in Zahlen	Juni 2008	31.12.2007	kostenlos
Dresden in Zahlen (Amtsblattbeilage)	September 2006	31.12.2005	kostenlos
Dresdner Zahlen aktuell	monatlich		kostenlos
Kommunale Statistikstelle - Dresden im Spiegel der Zahlen	März 2008		kostenlos
Sonderausgabe Dresdner Zahlen aktuell - Wer wohnt in Dresdens Innenstadt?	Februar 2009		kostenlos

Statistische Jahrbücher		
Dresden in Zahlen 1997, 1998, 1999, 2000, 2001, 2002	31.12. des jew. Jahres	je 18,00

Sonderveröffentlichungen (Auswahl)			
125 Jahre Statistik in Dresden	Dezember 1999		6,00
Stadtteilkatalog 2007 - aktualisierte Auflage (CD-ROM)	Dezember 2008	31.12.2007	20,00
Stadtplan Dresden - Sonderausgabe mit kleinräumiger Gliederung	Dezember 2004		6,00
Straßenverzeichnis Dresden 2007		30.06.2007	6,00
Kommunale Bürgerumfrage 2005 (auch als CD-ROM)		Jun. 2005	12,00
Kommunale Bürgerumfrage 2007 (auch als CD-ROM) - Tabellenteil	Mai 2008	Sep. 2007	12,00
Kommunale Bürgerumfrage 2007 (auch als CD-ROM) - Hauptaussagen	Mai 2008	Sep. 2007	12,00
Europawahl/Kommunalwahl 2004 - Ergebnisse in Dresden (auch als CD-ROM)		13.06.2004	12,00
Landtagswahl 2004 - Ergebnisse in Dresden (auch als CD-ROM)		19.09.2004	8,00
Bürgerentscheid Waldschlößchenbrücke		27.02.2005	5,00
Bundestagswahl 2005 - Ergebnisse in Dresden (auch als CD-ROM)		18.09./02.10.2005	8,00
Oberbürgermeisterwahl 2008 in Dresden		08./22.06.2008	8,00
Europawahl/Kommunalwahl 2009 - Ergebnisse in Dresden (auch als CD-ROM)		07.06.2009	12,00
Landtagswahl 2009 - Ergebnisse in Dresden (auch als CD-ROM)		30.08.2009	8,00
Bundestagswahl 2009 - Ergebnisse in Dresden (auch als CD-ROM)		27.09.2009	8,00

Statistische Mitteilungen			
Gebäude- und Wohnungszählung 1995	Oktober 1996	30.09.1995	
Stadtteile			5,00
statistische Bezirke			15,00
Bevölkerung und Haushalte 2008 - Tabellenteil	März 2009	31.12.2008	10,00
Bevölkerung und Haushalte 2008 - Hauptteil	März 2009	31.12.2008	8,00
Bevölkerungsprognose 2008	März 2009	31.12.2008	5,00
Gebäude mit Wohnungen 2008	April 2009	31.12.2008	5,00
Bautätigkeit 2008	Juni 2009	31.12.2008	8,00
Dresden und das Umland 2002 bis 2007	Juni 2009	31.12.2007	12,00
Arbeit und Soziales 2008	Dezember 2009	31.12.2008	10,00
Bevölkerungsbewegung 2008	Dezember 2009	31.12.2008	10,00

Sachdaten auf Datenträgern		Format	Preis in EUR
Hausnummernverzeichnis	ADRS	EXCEL	40,00
Straßenabschnittsdatei - Straßenverzeichnis Dresden	ABS	EXCEL	40,00
Straßenabschnittsdatei - Straßenverzeichnis Dresden - Update	ABS	EXCEL	10,00
Straßenschlüsseldatei	STRS	EXCEL	18,00
Altersstrukturtafel Bevölkerungsbstand nach statistischen Bezirken und 9 Altersgruppen		EXCEL	40,00
Gebäudebestand nach statistischen Bezirken		EXCEL	40,00
Auftragsrecherche je Datenfeld			0,05
Recherchengrundpreis			10,00

Auszüge aus statistischen Unterlagen		
je Seite schwarz-weiß-Kopie	DIN A4	1,00
je Seite schwarz-weiß-Kopie	DIN A3	2,00

Veröffentlichungen von Sachkarten auf Anfrage nach Aufwand	
Personalkosten	
je angefangene halbe Stunde	20,00

Entgeltbefreiungen:

Bundesrepublik Deutschland
 Freistaat Sachsen
 kommunale Körperschaften
 in gegenseitiger Entgeltbefreiung
 Schulen in kommunaler und freier Trägerschaft

Rabatte (außer Stadtplan und Recherchen)

Schüler 50 Prozent
 Studenten 50 Prozent
 Sachdatenbereitstellung zum Preis über 150,00 EUR 50 Prozent je Datenfeld

Postanschrift:

Landeshauptstadt Dresden
 Kommunale Statistikstelle
 Postfach 12 00 20
 01001 Dresden

Telefon (03 51) 4 88 11 00
 Fax (03 51) 4 88 69 13
 E-Mail statistik@dresden.de
 Internet <http://www.dresden.de/statistik>



Besucheranschrift:

Nöthnitzer Str. 5, Erdgeschoss
 01187 Dresden

Öffnungszeiten

Mo., Fr.: 9:00 bis 12:00 Uhr
 Di., Do.: 9:00 bis 18:00 Uhr
 Mi.: geschlossen

Impressum

Herausgeberin:
Landeshauptstadt Dresden
Die Oberbürgermeisterin

Kommunale Statistikstelle
Telefon (03 51) 4 88 11 00
Telefax (03 51) 4 88 69 13
E-Mail statistik@dresden.de

Amt für Presse- und Öffentlichkeitsarbeit
Telefon (03 51) 4 88 23 90
und (03 51) 4 88 26 81
Telefax (03 51) 4 88 22 38
E-Mail presse@dresden.de

Postfach 12 00 20
01001 Dresden
www.dresden.de

Dezember 2009

Kein Zugang für elektronisch signierte und verschlüsselte Dokumente. Verfahrensanhträge oder Schriftsätze können elektronisch, insbesondere per E-Mail nicht rechtswirksam eingereicht werden. Dieses Informationsmaterial ist Teil der Öffentlichkeitsarbeit der Landeshauptstadt Dresden. Es darf nicht zur Wahlwerbung benutzt werden. Parteien können es jedoch zur Unterrichtung ihrer Mitglieder verwenden.