



Dresden.
DIEZIGER



Statistische Mitteilungen

Bevölkerungsbewegung 2007

Vorbemerkungen

Aus datenschutzrechtlichen und fachstatistischen Gründen werden für einige Tabellen folgende Stadtteile anderen hinzugefügt:

33	Flughafen/Industriegebiet Klotzsche	zu	31	Klotzsche
34	Hellerberge	zu	31	Klotzsche
44	Dresdner Heide	zu	42	Bühlau/Weißer Hirsch

Gebiete, zu denen Stadtteile hinzugefügt wurden, sind mit "*" gekennzeichnet.

Zeichenerklärung

- Nichts vorhanden (genau Null)
- 0 Weniger als die Hälfte von 1 in der letzten besetzten Stelle
- . Zahlenwert unbekannt oder geheim zu halten
- x Tabellenfeld gesperrt, da Aussage nicht sinnvoll
- davon Aufgliederung einer Gesamtmenge in alle Teilmengen
- darunter nur einzelne Teilmengen werden aufgeführt
- Stand: wenn nicht anders angegeben, gilt als Stichtag der 31.12. des entsprechenden Jahres

Karten: cardo WebGis unter Nutzung von Apache FOP

Inhalt

Vorbemerkungen/Zeichenerklärung	2
Definitionen	5
Überblick	6
<hr/>	
1 Bevölkerungsbestand	7
Bevölkerungsentwicklung 1989 bis 2007 laut Melderegister	7
Grafik: Bevölkerungsentwicklung 1982 bis 2007 zum heutigen Gebietsstand	7
Bevölkerungsdichte nach Stadtteilen 1990 und 2007	8
Karte: Bevölkerungsdichte 1990 und 2007	10
Bevölkerung am Ort der Hauptwohnung nach Stadtteilen 1990 bis 2007	11
Karte: Bevölkerungsbestand - Änderung zu 2006 und zu 1990	13
Bevölkerung am Ort der Hauptwohnung nach Geschlecht und 5 Altersgruppen 1990 bis 2007	14
Grafik: Bevölkerungsentwicklung nach 6 Altersgruppen	14
Bevölkerung am Ort der Hauptwohnung nach Stadtteilen, Wohndauer und Durchschnittsalter	15
Karte: Durchschnittsalter / Neubezüge	17
<hr/>	
2 Gesamtstädtische Bevölkerungsbewegungen	19
Natürliche Bevölkerungsbewegung	19
Natürliche Bevölkerungsbewegung 1986 bis 2007	19
Grafik: Lebendgeborene und Gestorbene seit 1967	19
Lebendgeborene und Gestorbene nach Geschlecht und Staatsangehörigkeit 1990 bis 2007	20
Lebendgeborene und Gestorbene 1990 bis 2007 - Indikatoren	20
Geborene und Geburten in Dresden 1980 bis 2007	21
Grafik: Anteil an Mehrlingsgeburten 1980 bis 2007 in Prozent	21
Zusammengefasste Geburtenziffer und Durchschnittsalter der Mütter 1957 bis 2007	22
Grafik: Entwicklung der zusammengefassten Geburtenziffer 1957 bis 2007	23
Grafik: Durchschnittsalter Dresdner Mütter 1957 bis 2007	23
Grafik: Anteil jüngerer und älterer Mütter an der Gesamtfertilität in Prozent	23
Lebendgeborene nach Religionszugehörigkeit und Nationalität der Mutter	24
Gestorbene im ersten Lebensjahr 1990 bis 2007	25
Grafik: Säuglingssterblichkeit in Dresden seit 1953	25
Sterbefälle 1993 bis 2007 nach ausgewählten Todesursachen und Geschlecht	26
Selbsttötungen 1902 bis 2007	27
Grafik: Selbsttötungen bezogen auf Gestorbene gleichen Geschlechts	27
Eheschließungen und durchschnittliches Heiratsalter nach bisherigem Familienstand 1995 bis 2007	28
Ehescheidungen 1995 bis 2007	28

Zuzüge und Fortzüge	29
Entwicklung der Wanderungen 1990 bis 2007	29
Grafik: Wanderungen	29
Wanderungssaldi 1990 bis 2007	30
Grafik: Wanderungssaldi	30
Wanderungen 2007	31
Grafik: Fort- und Zuzüge bezogen auf den Bevölkerungsanteil zum Jahresanfang	31
Zugezogene nach 9 Altersgruppen 1990 bis 2007	32
Grafik: Zugezogene zur Bevölkerung am Jahresanfang nach Altersgruppen	32
Fortgezogene nach 9 Altersgruppen 1990 bis 2007	33
Grafik: Fortgezogene zur Bevölkerung am Jahresanfang nach Altersgruppen	33
Wanderungssaldo nach 9 Altersgruppen 1990 bis 2007	34
Grafik: Wanderungssaldo zur Bevölkerung am Jahresanfang nach Altersgruppen	34
Zugezogene nach 9 Altersgruppen und nach Herkunftsgebieten 1990 bis 2007	35
Fortgezogene nach 9 Altersgruppen und nach Zielgebieten 1990 bis 2007	36
Wanderungssaldo nach 9 Altersgruppen und nach Gebieten 1990 bis 2007	37
Zu- und Fortgezogene bezüglich ausgewählter Gemeinden des Umlandes 1990 bis 2007	38
Grafiken: Fortgezogene, Zugezogene, Wanderungssaldo nach Gebieten	39-45
3 Kleinräumige Bevölkerungsbewegungen	47
Natürliche Bevölkerungsbewegung	47
Lebendgeborene und allgemeine Geburtenziffer nach Stadtteilen 1995 bis 2007	47
Gestorbene und Gestorbenenüberschuss nach Stadtteilen 1995 bis 2007	49
Karte: Allgemeine Geburtenziffer / Geburtenüberschuss/Geburtendefizit	51
Zuzüge, Fortzüge und Umzüge	52
Wanderungen über Ortsamtsgrenzen und innerhalb der Ortsamtsbereiche 2007	52
Grafik: Wanderungen über Ortsamtsgrenzen - Saldi in Prozent	52
Zu- und Fortgezogene nach Stadtteilen 1995 bis 2007	53
(Außen-)Wanderungssaldo nach Stadtteilen 1995 bis 2007	55
Karte: (Außen-) Wanderungsgesamtsaldo ab 1995 (ohne Ortschaften) / (Außen-) Wanderungssaldo	57
Umzüge und Bevölkerungssaldi nach Stadtteilen 2007 - absolut	58
Umzüge und Bevölkerungssaldi nach Stadtteilen 2007 - in Prozent	60
Umgezogene nach 9 Altersgruppen 1993 bis 2007	62
Karte: Wohnmobilität / Zuzüge und Umzüge / Fortzüge und Umzüge	63
Übersicht über die Stadtteile	65

Definitionen

Amtliche Bevölkerungszahlen

Diese werden vom Statistischen Landesamt Sachsen auf der Grundlage der Fortschreibung vom 03.10.1990 herausgegeben. Die aus dem Melderegister des Einwohner- und Standesamtes ermittelten Zahlen weichen geringfügig von den amtlichen Bevölkerungszahlen ab.

Bevölkerung am Ort der Hauptwohnung

Zur Bevölkerung am Ort der Hauptwohnung gehören diejenigen Personen, die im betreffenden Gebiet ihre alleinige Wohnung bzw. ihre Hauptwohnung im Sinne des § 12 des Melderechtsrahmengesetzes vom 16. August 1980 (BGBl. I S. 1429) haben. Nach § 12 des Melderechtsrahmengesetzes ist die Hauptwohnung die vorwiegend benutzte Wohnung. Hauptwohnung einer verheirateten Person, die nicht dauernd getrennt von ihrer Familie lebt, ist die vorwiegend benutzte Wohnung der Familie. In Zweifelsfällen ist die vorwiegend benutzte Wohnung dort, wo der Schwerpunkt der Lebensbeziehung liegt.

Wohnberechtigte Bevölkerung

Zur wohnberechtigten Bevölkerung zählen diejenigen Personen, die im betreffenden Gebiet eine Wohnung haben, unabhängig davon, ob es sich um eine Haupt- oder Nebenwohnung handelt.

Ausländer

Alle Personen, die nicht Deutsche im Sinne des Art. 116 Abs. 1 des Grundgesetzes (GG) sind. Dazu zählen auch die Staatenlosen und die Personen mit ungeklärter Staatsangehörigkeit. Deutsche, die zugleich eine fremde Staatsangehörigkeit besitzen, gehören nicht zu den Ausländern.

Allgemeine Fruchtbarkeitsziffer

Die Kennziffer wird berechnet:
 $\text{Anzahl der Lebendgeborenen} \cdot 1\,000 / \text{Anzahl der Frauen im Alter von 15 bis 44 Jahren (fruchtbares Alter)}$.

Zusammengefasste Geburtenziffer

Die Kennziffer ist die Summe der altersspezifischen Geburtenziffern (Lebendgeborene pro 1 000 bezogen auf die weibliche Bevölkerung des jeweiligen Geburtsjahrganges, bis 1989 zum Jahresanfang, ab 1990 Jahresdurchschnitt).

Fortgezogene Personen

Personen, die ihre Hauptwohnung nach außerhalb der Stadt Dresden abgemeldet haben.

Zugezogene Personen

Personen, die ihre Hauptwohnung von außerhalb in die Stadt Dresden angemeldet haben.

Umgezogene Personen

Personen, die ihre Hauptwohnung innerhalb der Stadt Dresden geändert haben.

Lebendgeborene/Totgeborene

Lebendgeborene sind alle Kinder, bei denen entweder das Herz geschlagen oder die Nabelschnur pulsiert oder die natürliche Lungenatmung eingesetzt hat. Die übrigen Kinder werden als Totgeborene registriert (Mindestgewicht 1 000 g).

Auf dem Gebiet der DDR galten bis zum 2. Oktober 1990 Kinder als Lebendgeborene, wenn mindestens zwei der oben genannten Merkmale vorhanden waren.

Überblick

Wie schon im Vorjahr wurden im Jahr 2007 mehr Dresdner geboren als starben. Die Zahl der Geborenen stieg um 445 auf 5 307, die der Gestorbenen um 120 auf 4 778. Das Geburtenplus von 529 wurde nach dem 2. Weltkrieg nur 1963 übertroffen. Die Jahre 1961 bis 1966 und das Jahr 1951 waren neben dem Vorjahr übrigens die einzigen Jahre nach 1944, die für Dresden überhaupt einen Geburtenüberschuss brachten. Dabei ist aber zu berücksichtigen, dass die Geborenenzahl um ein Drittel niedriger ist als die Zahlen von Mitte der 60-er Jahre.

Der Geburtenanstieg ist nicht nur auf eine höhere Zahl von Frauen im gebärfähigen Alter zurückzuführen. Die zusammengefasste Geburtenziffer lag mit 1,43 erstmals seit 1990 über 1,4 Kindern pro Frau, für die deutschen Frauen bei 1,45. Das ist aber trotzdem deutlich unter dem für eine einfache Reproduktion der Bevölkerung nötigen Wert von 2,1, der in Dresden nur 1961 bis 1966, sowie 1978 und 1980 erreicht wurde. Das Durchschnittsalter der Mütter stagnierte in den letzten 4 Jahren und zwar bei einem Wert von etwa 29,5. Fast jedes 5. Neugeborene hatte eine Mutter die 35 Jahre oder älter war.

Etwa drei Viertel der Mütter Neugeborener gehörten keiner Kirche oder religiösen Gemeinschaft an, knapp 18 Prozent waren Mitglied der Evangelischen Kirche in Deutschland, 5 Prozent waren römisch-katholisch. Bei den ausländischen Müttern (7 Prozent aller Mütter) waren nur 57 Prozent gemeinschaftslos, jede achte gehörte einer islamischen Religionsgemeinschaft an.

Für eine kleinräumige Betrachtung ist die allgemeine Fruchtbarkeitsziffer (AFZ), die die Geburtenzahl auf 1 000 Frauen im Alter von 15 bis 44 Jahren bezieht, gut geeignet. Sie betrug in Dresden 50, einige Stadtteile hatten aber wie üblich stark abweichende Werte. Eine AFZ von über 66 konnte für Pieschen-Süd, Mickten, Loschwitz/Wachwitz und Striesen-Ost errechnet werden. Am anderen Ende mit unter 33 lagen die Pirnaische Vorstadt, die östliche Seevorstadt, Weixdorf, die östliche Südvorstadt (Studenten!) und Gorbitz. Überhaupt war die Geburtenfreudigkeit in den Ortschaften um 15 Prozent niedriger als im alten Stadtgebiet.

Der Anteil von Geborenen von nicht miteinander verheirateten Eltern hatte 2006 mit über 58 Prozent einen neuen Höchststand erreicht. In den letzten Jahren der DDR lag er etwa bei 33 Prozent.

Es starben deutlich mehr Einwohner als geboren wurden im gesamten Ortsamtsbereich Altstadt sowie in Leuben, Großschachwitz, Prohlis, Gorbitz-Süd und -Ost. Umgekehrt verzeichneten einen deutlichen Geborenenüberschuss die Neustadt, der gesamte Ortsamtsbereich Pieschen, Loschwitz, Striesen, Cotta und Löbtau.

10 Dresdner Säuglinge, 5 Jungen und 5 Mädchen, starben im Vorjahr vor ihrem 1. Geburtstag. Das waren nur halb so viele wie im Jahr zuvor. Bezogen auf 1 000 Lebendgeborene errechnet sich somit die Säuglingssterblichkeit auf 1,88, den niedrigsten Wert für Dresden überhaupt. Der Durchschnitt der letzten Dekade lag bei 3,7, betrug also nur ein Drittel des Durchschnitts der letzten 10 DDR-Jahre.

Die Zahl der durch Krankheit Gestorbenen nahm gegenüber 1993 um 15 Prozent ab, die der aus äußeren Ursachen Gestorbenen um 44 Prozent. Dabei hatte die Zahl der Selbsttötungen mit 46 den niedrigsten Stand seit den 60-er Jahren des 19. Jahrhunderts erreicht. Der Suizidanteil betrug 2007 bei den Frauen nur noch 0,5 Prozent, bei den Männern 1,6 Prozent, insgesamt 0,9. In den 1980-er Jahren lagen die Zahlen noch bei 1,7 bzw. 3 Prozent. Die meisten Selbsttötungen gab es in Dresden 1934.

Den größten Rückgang bei den Todesursachen durch Krankheit gab es bei Diabetes und den Krankheiten des Kreislaufsystems (um 40 bzw. 30 Prozent), während die Zahl der Krebsstoten stagnierte.

2007 wurden in Dresden 1 685 Ehen geschlossen. Das waren 40 weniger als im Vorjahr, dem Jahr mit der höchsten Zahl seit 1991. Dabei blieb die Zahl der Eheschließungen mit oder unter Ausländern mit 152 fast konstant, die zweitniedrigste Zahl der letzten 12 Jahre. Das durch-

schnittliche (Erst-)Heiratsalter blieb in den letzten 4 Jahren mit 30 (Frauen) bzw. 33 (Männer) Jahren etwa gleich.

1 047 Ehen wurden im vergangenen Jahr geschieden. Das ist gegenüber dem Vorjahr ein Anstieg um 120 oder 13 Prozent und liegt damit wieder im langjährigen Durchschnitt.

Nachdem 2005 und 2006 durch die Einführung der Zweitwohnungssteuer zum 01.01.2006 im Zusammenwirken mit der Fortgeltung der Zahlung von Umzugsbeihilfe für Studenten deutlich höhere Zuzugszahlen als in den Vorjahren zu verzeichnen waren, gingen sie 2007 wieder zurück, lagen aber noch deutlich über denen der Jahre 2000 bis 2004. Damit ist 2007 nach den beiden Ausnahmejahren 2005 und 2006 das Jahr mit dem höchsten Wanderungsgewinn seit 1946.

Schon seit dem Jahr 2000 übersteigt die Zahl der Zugezogenen die der Fortgezogenen, im letzten Jahr um 5 432. Der Wanderungszuwachs konzentrierte sich vor allem auf die jungen Erwachsenen (18- bis 24-Jährige), deren Zahl um fast 9 Prozent zunahm, während bei den Kindern immer noch mehr fort- als zuzogen. Stark zugenommen und zwar um 15 Prozent hat die Zahl der Fortgezogenen bei den 25- bis 44-Jährigen. Studenten, die sich wegen der Zweitwohnungssteuer 2005/2006 „befristet“ angemeldet hatten, haben ihr Studium in Dresden beendet und ziehen zum Teil wieder weg.

Das anhaltende Wanderungsplus ist vor allem der Anziehungskraft Dresdens für die Sachsen außerhalb des nahen Umlands und die Bewohner der anderen neuen Bundesländer zu verdanken. Aber selbst bezüglich des nahen Umlands liegt die Zahl der Fortzüge nur gering über der der Zuzüge. Vom Fortzug aus Dresden profitierten besonders die Städte Radebeul und Freital sowie die Gemeinden Moritzburg und Ottendorf-Okrilla. Zu Bannwitz gab es erstmals seit vielen Jahren wieder einen fast ausgeglichenen Saldo.

Wegen vieler Abmeldungen von Amts wegen, gab es gegenüber dem Ausland erstmals wieder einen (geringfügig) negativen Saldo.

Auch 2007 zogen mehr Dresdner in die alten Bundesländer als von dort zuzogen. Der negative Saldo stieg von 328 auf 641, nach Auslaufen des Zweitwohnungssteuerereffekts war das erwartet worden. Zugenommen haben die Verluste vor allem bei den 25- bis 44-Jährigen, während wie schon seit 1997 bei den über 60-Jährigen eine überwiegende Zuwanderung zu verzeichnen war.

Auch 2007 hatte vor allem wegen des hohen Außenzuzugs kein Ortsamtsbereich (als Ganzes) Wanderungsverluste zu beklagen. Die größten Außenwanderungsgewinne verzeichneten die Altstadt (besonders Pirnaische und östliche Seevorstadt), Teile der Neustadt (besonders Leipziger Vorstadt und Albertstadt), die Südvorstadt und Löbtau, also vor allem Stadtteile mit hohem Studentenanteil.

Bei den innerstädtischen Umzügen setzten sich die seit 1998 rückläufigen Tendenzen nicht fort. 2007 zogen 3 Prozent mehr um als 2006, aber 29 Prozent weniger als 1998. Durch Umzug innerhalb der Stadt gewannen die Innenstadt, besonders die Pirnaische Vorstadt, Gönnsdorf/Pappritz und Gruna, aber auch Prohlis und Reick Einwohner hinzu. Prohlis-Süd gewann besonders durch den Einzug ehemaliger Bewohner der „Sternhäuser“ aus Niedersedlitz. Andererseits verloren die Albertstadt, Strehlen („Reicker Straße“), Niedersedlitz („Sternhäuser“) und Gorbitz-Nord.

Große Gewinne gegenüber „außen“ und teilweise große Verluste nach „innen“ hatten 2007 wie auch schon 2006 die östliche Südvorstadt (Umzug von Studenten aus Wohnheimen in die Neustadt), Strehlen und Löbtau. Ihren hohen Sterbefallüberschuss konnten die Altstadt, Gorbitz-Süd, Gorbitz-Ost und Prohlis-Süd durch einen Wanderungsgewinn mehr als wettmachen.

1 Bevölkerungsbestand

■ Bevölkerungsentwicklung 1989 bis 2007 laut Melderegister

Jahr	wohnberechtigte Bevölkerung						
	insgesamt	davon					
		Bevölkerung am Ort der Hauptwohnung				Bevölkerung am Ort der Nebenwohnung	
		insgesamt	Änderung zum Vorjahr ¹⁾	darunter Ausländer		insgesamt	Änderung zum Vorjahr
absolut	Prozent						
0	1	2	3	4	5	6	7
1989	.	501 417	-16 640
1990	512 988	489 366	-12 051	8 273	1,69	23 622	.
1991	514 436	484 407	-4 959	8 141	1,68	30 029	6 407
1992	509 001	481 588	-2 819	8 425	1,75	27 413	-2 616
1993	506 794	478 623	-2 965	9 216	1,93	28 171	758
1994	502 450	470 681	-7 942	10 760	2,29	31 769	3 598
1995	498 590	464 688	-5 993	12 495	2,69	33 902	2 133
1996	491 361	456 102	-8 586	12 140	2,66	35 259	1 357
1997 ²⁾	490 947	453 710	-8 077	12 265	2,70	37 237	.
1998	484 646	446 730	-6 980	11 638	2,61	37 916	679
1998 ³⁾	510 548	472 036	-5 992	11 860	2,51	38 512	.
1999	510 374	471 133	-903	12 950	2,75	39 241	729
2000	507 691	472 350	1 217	13 359	2,83	35 341	-3 900
2001	508 394	472 921	571	14 459	3,06	35 473	132
2002	511 759	474 730	1 809	16 208	3,41	37 029	1 556
2003	515 613	477 653	2 923	17 545	3,67	37 960	931
2004	512 001	480 347	2 694	18 188	3,79	31 654	-6 306
2005	510 071	487 199	6 852	18 877	3,87	22 872	-8 782
2006	509 565	496 021	8 822	19 618	3,96	13 544	-9 328
2007	512 546	501 915	5 894	19 989	3,98	10 631	-2 913

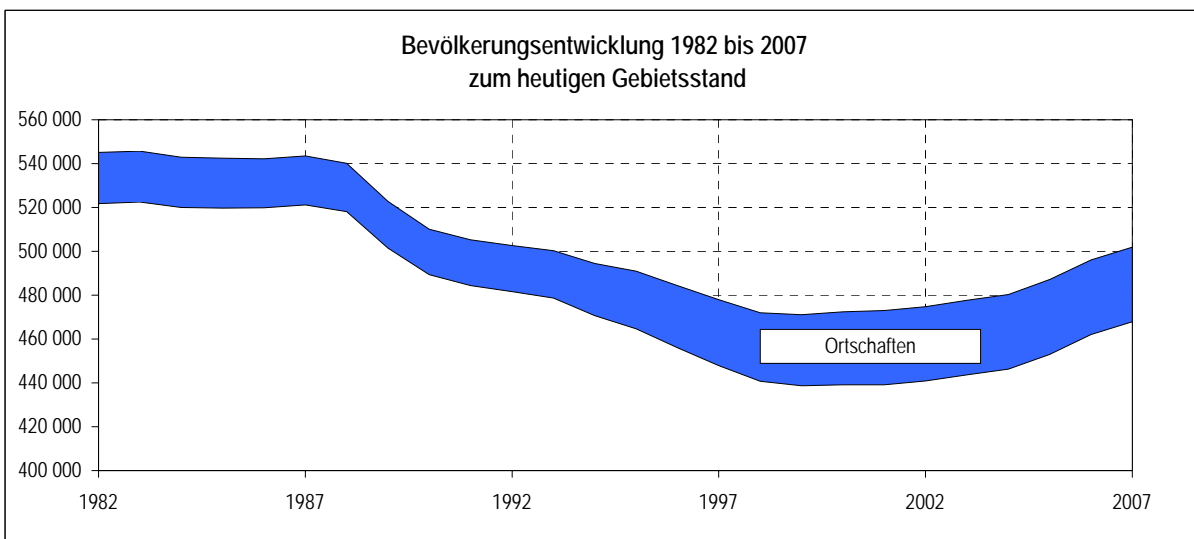

Anmerkungen: ¹⁾ Gebietsstand des jeweiligen Jahres wird auch dem Vorjahr zugrunde gelegt

²⁾ 01.01.1997: Eingemeindung von Altfranken mit 372 Einwohnern

01.07.1997: Eingemeindung von Cossebaude mit 5 359 Einwohnern

³⁾ Gebietsstand 01.01.1999: Eingemeindung von Gompitz, Langebrück, Mobschatz, Schönfeld-Weißig, Weixdorf und Kauscha mit insgesamt 25 306 Einwohnern

Quellen: 1989: Statistisches Jahrbuch, 1990 und 1991: Zentrales Einwohnerregister

ab 1992: Kommunale Statistikstelle; Einwohner- und Standesamt bzw. Statistisches Landesamt (Ortschaften und Kauscha vor der Eingemeindung)

■ Bevölkerungsdichte nach Stadtteilen 1990 und 2007

Stadt Ortsamtsbereich (OA)/Ortschaft (OS) Stadtteil	Bevölkerung am Ort der Hauptwohnung		Fläche in ha	Bevölkerungsdichte		
	1990	2007		Einwohner pro km ²		Änderung in Prozent
			1990	2007	4	
0	1	2	3	4	5	6
Dresden insgesamt	510 065	501 915	32 854	1 553	1 528	- 1,6
davon Ortsamtsbereiche insgesamt ¹⁾	489 526	467 874	22 789	2 148	2 053	- 4,4
Ortschaften insgesamt	20 539	34 041	10 064	204	338	65,7
OA Altstadt	57 602	50 337	1 702	3 385	2 958	- 12,6
01 Innere Altstadt	1 915	1 436	83	2 302	1 726	- 25,0
02 Pirnaische Vorstadt	6 744	5 709	92	7 334	6 208	- 15,3
03 Seevorstadt-Ost	6 935	6 327	356	1 949	1 778	- 8,8
04 Wilsdruffer Vorstadt/Seevorstadt-West	8 965	7 337	215	4 177	3 418	- 18,2
05 Friedrichstadt	5 891	5 928	605	973	979	0,6
06 Johannstadt-Nord	12 936	11 393	226	5 737	5 052	- 11,9
07 Johannstadt-Süd	14 216	12 207	125	11 332	9 731	- 14,1
OA Neustadt	35 104	41 199	1 481	2 371	2 782	17,4
11 Äußere Neustadt (Antonstadt)	11 560	15 343	114	10 111	13 420	32,7
12 Radeberger Vorstadt	6 358	7 738	226	2 819	3 430	21,7
13 Innere Neustadt	6 430	6 050	180	3 575	3 364	- 5,9
14 Leipziger Vorstadt	9 974	10 084	211	4 726	4 778	1,1
15 Albertstadt	782	1 984	750	104	265	153,7
OA Pieschen	44 737	47 596	1 623	2 757	2 933	6,4
21 Pieschen-Süd	8 319	9 712	121	6 855	8 003	16,7
22 Mickten	10 146	11 367	424	2 394	2 682	12,0
23 Kaditz	5 397	5 277	407	1 326	1 297	- 2,2
24 Trachau	10 496	10 026	355	2 961	2 828	- 4,5
25 Pieschen-Nord/Trachenberge	10 379	11 214	316	3 285	3 550	8,0
OA Klotzsche	18 171	19 915	2 713	670	734	9,6
31 Klotzsche	12 267	13 518	381	3 224	3 553	10,2
32 Hellerau/Wilschdorf	5 817	6 271	1 068	544	587	7,8
33 Flughafen/Industriegebiet Klotzsche	22	81	475	x	x	x
34 Hellerberge	65	45	789	x	x	x
OS Weixdorf						
35 Weixdorf	4 441	5 909	1 557	285	380	33,1
OS Langebrück/OS Schönborn						
36 Langebrück/Schönborn	3 383	4 178	1 214	279	344	23,5
OA Loschwitz	17 519	19 148	6 883	255	278	9,3
41 Loschwitz/Wachwitz	4 589	5 235	460	997	1 137	14,1
42 Bühlau/Weißer Hirsch	9 857	10 463	679	1 452	1 541	6,1
43 Hosterwitz/Pillnitz	3 039	3 426	908	335	377	12,7
44 Dresdner Heide	34	24	4 836	x	x	x
OS Schönfeld-Weißig	5 742	12 653	4 121	139	307	120,4
45 Weißig	1 745	5 601	701	249	799	221,0
46 Gönnsdorf/Pappritz	1 373	3 805	722	190	527	177,1
47 Schönfeld/Schullwitz	2 624	3 247	2 697	97	120	23,7

Bevölkerungsdichte nach Stadtteilen 1990 und 2007

Stadt Ortsamtsbereich (OA)/Ortschaft (OS) Stadtteil	Bevölkerung am Ort der Hauptwohnung		Fläche in ha	Bevölkerungsdichte		
	1990	2007		Einwohner pro km ²		Änderung in Prozent
			2007	1990	2007	
0	1	2	3	4	5	6
OA Blasewitz	81 501	80 389	1 450	5 620	5 544	- 1,4
51 Blasewitz	7 430	9 556	284	2 616	3 364	28,6
52 Striesen-Ost	11 567	13 042	132	8 754	9 871	12,8
53 Striesen-Süd	10 379	10 045	135	7 667	7 420	- 3,2
54 Striesen-West	10 564	11 745	112	9 474	10 533	11,2
55 Tolkewitz/Seidnitz-Nord	12 301	10 583	214	5 736	4 935	- 14,0
56 Seidnitz/Dobritz	14 587	12 693	379	3 850	3 350	- 13,0
57 Gruna	14 673	12 725	194	7 576	6 570	- 13,3
OA Leuben	38 330	37 711	1 307	2 933	2 886	- 1,6
61 Leuben	15 081	11 553	357	4 229	3 240	- 23,4
62 Laubegast	9 350	11 731	241	3 880	4 868	25,5
63 Kleinzschachwitz	5 617	8 396	487	1 153	1 723	49,5
64 Großschachwitz	8 282	6 031	222	3 731	2 717	- 27,2
OA Prohlis	66 082	54 732	2 114	3 125	2 588	- 17,2
71 Prohlis-Nord	9 279	5 738	66	14 034	8 678	- 38,2
72 Prohlis-Süd	12 735	8 070	69	18 510	11 730	- 36,6
73 Niedersedlitz	8 031	6 048	261	3 073	2 314	- 24,7
74 Lockwitz ¹⁾	3 753	6 163	949	396	650	64,2
75 Leubnitz-Neuostra	12 722	13 867	394	3 228	3 518	9,0
76 Strehlen	14 341	9 906	235	6 105	4 217	- 30,9
77 Reick	5 221	4 940	140	3 718	3 518	- 5,4
OA Plauen	52 872	50 809	1 580	3 347	3 216	- 3,9
81 Südvorstadt-West	12 673	11 206	203	6 245	5 522	- 11,6
82 Südvorstadt-Ost	5 459	6 857	132	4 142	5 203	25,6
83 Räcknitz/Zscherntitz	12 426	9 268	226	5 487	4 092	- 25,4
84 Kleinpestitz/Mockritz	7 856	7 375	427	1 841	1 729	- 6,1
85 Coschütz/Gittersee	4 683	5 484	417	1 122	1 314	17,1
86 Plauen	9 775	10 619	175	5 595	6 078	8,6
OS Cossebaude/OS Mobschatz/ OS Oberwartha						
90 Cossebaude/Mobschatz/Oberwartha	5 515	7 152	1 870	295	382	29,7
OA Cotta	77 608	66 038	1 937	4 007	3 409	- 14,9
91 Cotta	9 414	9 936	197	4 769	5 034	5,5
92 Löbtau-Nord	7 874	7 236	94	8 406	7 725	- 8,1
93 Löbtau-Süd	8 219	9 697	140	5 873	6 929	18,0
94 Naußlitz	7 892	8 758	597	1 321	1 466	11,0
95 Gorbitz-Süd	12 380	8 306	124	9 981	6 697	- 32,9
96 Gorbitz-Ost	9 898	5 915	74	13 448	8 037	- 40,2
97 Gorbitz-Nord/Neu-Omsewitz	12 939	5 909	85	15 139	6 914	- 54,3
98 Briesnitz	8 992	10 281	625	1 438	1 644	14,3
OS Gompitz/OS Altfranken						
99 Gompitz/Altfranken	1 458	4 149	1 301	112	319	184,6

Anmerkungen: ¹⁾ 1990 einschließlich Kauscha mit 160 Einwohnern (Quelle: Statistisches Landesamt)
Flächen aus Karte errechnet.

Stand: Gebietsstand: 31.12.2007

Quellen: Einwohner- und Standesamt; Kommunale Statistikstelle

Bevölkerungsdichte 1990

Einwohner/km²

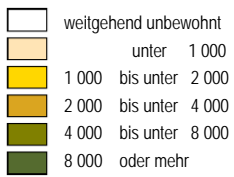

Minimum: 97 (Stadtteil 47)
Maximum: 18 510 (Stadtteil 72)

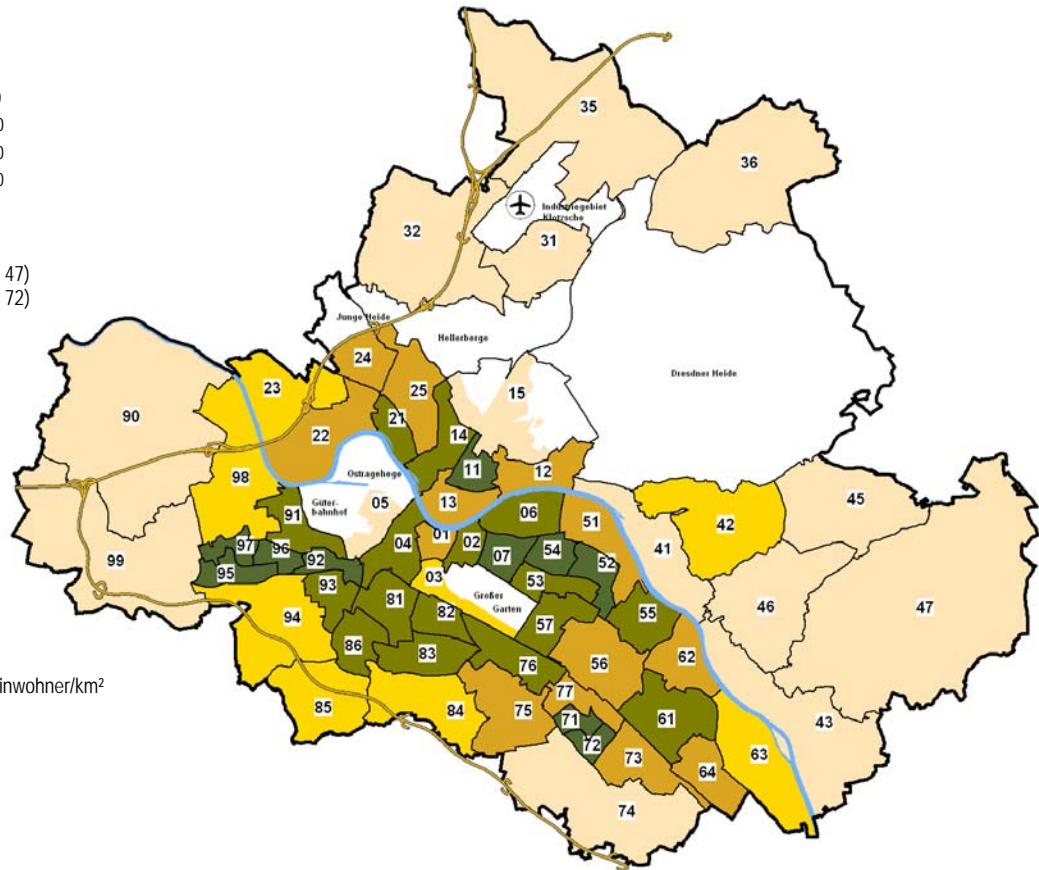

Dresden insgesamt: 1 553 Einwohner/km²

Bevölkerungsdichte 2007

in Prozentpunkten

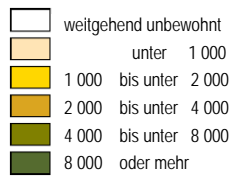

Minimum: 120 (Stadtteil 47)
Maximum: 13 420 (Stadtteil 11)

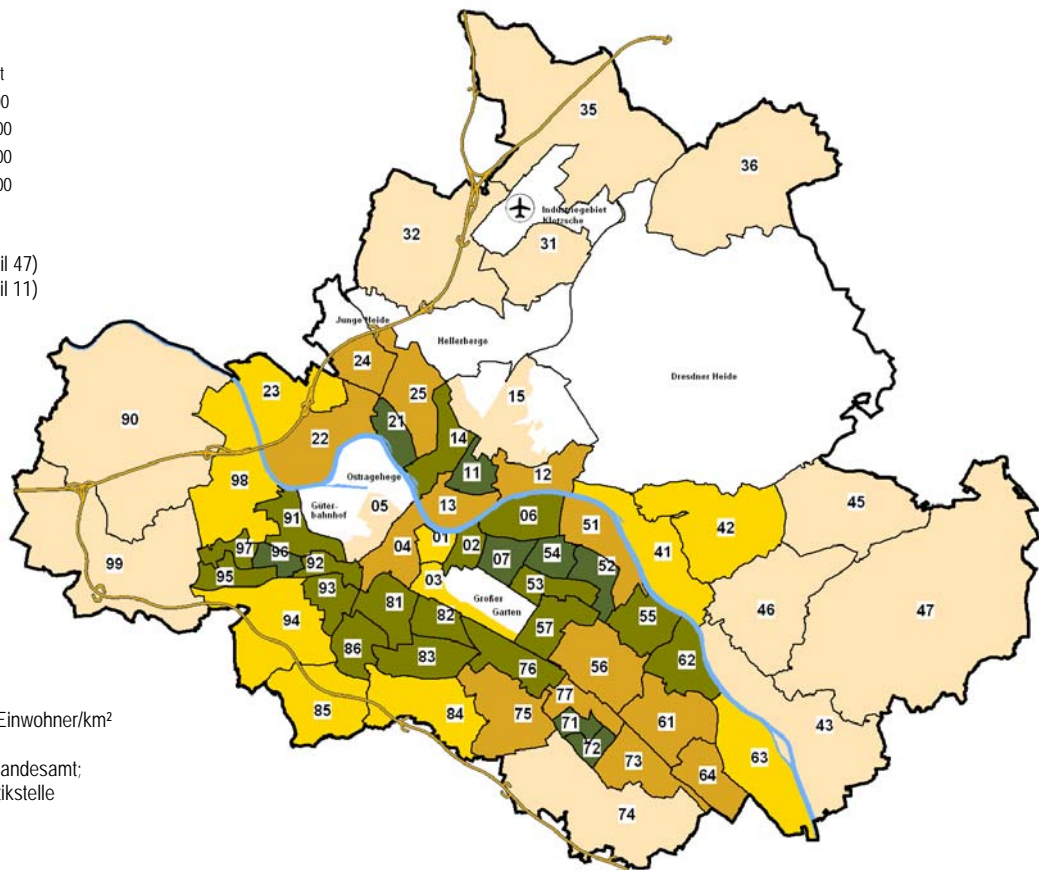

Dresden insgesamt: 1 528 Einwohner/km²

Quellen: Einwohner- und Ständesamt;
Kommunale Statistikstelle

■ Bevölkerung am Ort der Hauptwohnung nach Stadtteilen 1990 bis 2007

Stadt Ortsamtsbereich (OA)/Ortschaft (OS) Stadtteil	1990	1995	2000	2005	2006	2007	Änderung zu	
							1990	2006
							Prozent	
0	1	2	3	4	5	6	7	8
Dresden insgesamt	510 065	491 003	472 350	487 199	496 021	501 915	- 1,6	1,2
davon Ortsamtsbereiche insgesamt	489 526	464 772	439 114	453 059	461 987	467 874	- 4,4	1,3
Ortschaften insgesamt	20 539	26 231	33 236	34 140	34 034	34 041	65,7	0,0
OA Altstadt	57 602	55 200	48 911	48 651	49 432	50 337	- 12,6	1,8
01 Innere Altstadt	1 915	2 011	1 506	1 411	1 377	1 436	- 25,0	4,3
02 Pirnaische Vorstadt	6 744	6 568	5 943	5 364	5 356	5 709	- 15,3	6,6
03 Seevorstadt-Ost	6 935	6 819	5 950	6 008	6 099	6 327	- 8,8	3,7
04 Wilsdruffer Vorstadt/Seevorstadt-West	8 965	8 744	7 910	7 319	7 327	7 337	- 18,2	0,1
05 Friedrichstadt	5 891	5 369	5 168	5 432	5 749	5 928	0,6	3,1
06 Johannstadt-Nord	12 936	12 328	10 091	10 895	11 247	11 393	- 11,9	1,3
07 Johannstadt-Süd	14 216	13 361	12 343	12 222	12 277	12 207	- 14,1	- 0,6
OA Neustadt	35 104	32 161	32 719	38 057	40 127	41 199	17,4	2,7
11 Äußere Neustadt (Antonstadt)	11 560	10 285	11 490	13 874	14 941	15 343	32,7	2,7
12 Radeberger Vorstadt	6 358	6 237	6 729	7 409	7 618	7 738	21,7	1,6
13 Innere Neustadt	6 430	5 868	5 323	5 762	5 933	6 050	- 5,9	2,0
14 Leipziger Vorstadt	9 974	8 631	7 574	9 213	9 742	10 084	1,1	3,5
15 Albertstadt	782	1 140	1 603	1 799	1 893	1 984	153,7	4,8
OA Pieschen	44 737	41 457	41 681	45 348	46 595	47 596	6,4	2,1
21 Pieschen-Süd	8 319	7 300	7 428	9 012	9 473	9 712	16,7	2,5
22 Mickten	10 146	9 478	10 291	10 753	10 974	11 367	12,0	3,6
23 Kaditz	5 397	5 032	4 913	4 989	5 232	5 277	- 2,2	0,9
24 Trachau	10 496	9 798	9 388	9 853	9 971	10 026	- 4,5	0,6
25 Pieschen-Nord/Trachenberge	10 379	9 849	9 661	10 741	10 945	11 214	8,0	2,5
OA Klotzsche	18 171	18 015	18 983	19 793	19 839	19 915	9,6	0,4
31 Klotzsche	12 267	12 182	12 812	13 468	13 427	13 518	10,2	0,7
32 Hellerau/Wilschdorf	5 817	5 729	6 117	6 243	6 290	6 271	7,8	- 0,3
33 Flughafen/Industriegebiet Klotzsche	22	13	3	40	80	81	x	x
34 Hellerberge	65	91	51	42	42	45	x	x
OS Weixdorf								
35 Weixdorf	4 441	4 751	5 932	5 960	5 943	5 909	33,1	- 0,6
OS Langebrück/OS Schönborn								
36 Langebrück/Schönborn	3 383	3 839	4 204	4 197	4 209	4 178	23,5	- 0,7
OA Loschwitz	17 519	16 780	17 631	18 905	19 073	19 148	9,3	0,4
41 Loschwitz/Wachwitz	4 589	4 305	4 627	5 152	5 154	5 235	14,1	1,6
42 Bühlau/Weißer Hirsch	9 857	9 122	9 508	10 244	10 446	10 463	6,1	0,2
43 Hosterwitz/Pillnitz	3 039	3 049	3 226	3 348	3 328	3 426	12,7	2,9
44 Dresdner Heide	34	304	270	161	145	24	x	x
OS Schönfeld-Weißig								
45 Weißig	1 745	.	5 446	5 556	5 564	5 601	221,0	0,7
46 Gönnsdorf/Pappritz	1 373	.	3 448	3 817	3 764	3 805	177,1	1,1
47 Schönfeld/Schullwitz	2 624	.	3 300	3 269	3 242	3 247	23,7	0,2

Bevölkerung am Ort der Hauptwohnung nach Stadtteilen 1990 bis 2007

Stadt Ortsamtsbereich (OA)/Ortschaft (OS) Stadtteil	1990	1995	2000	2005	2006	2007	Änderung zu	
							1990	2006
							Prozent	
0	1	2	3	4	5	6	7	8
OA Blasewitz	81 501	75 160	74 470	78 063	79 292	80 389	- 1,4	1,4
51 Blasewitz	7 430	6 585	8 105	9 276	9 438	9 556	28,6	1,3
52 Striesen-Ost	11 567	9 661	11 023	12 361	12 683	13 042	12,8	2,8
53 Striesen-Süd	10 379	9 727	9 052	9 700	9 830	10 045	- 3,2	2,2
54 Striesen-West	10 564	10 010	10 753	11 533	11 671	11 745	11,2	0,6
55 Tolkewitz/Seidnitz-Nord	12 301	11 820	10 841	10 460	10 597	10 583	- 14,0	- 0,1
56 Seidnitz/Dobritz	14 587	13 912	12 497	12 502	12 563	12 693	- 13,0	1,0
57 Gruna	14 673	13 445	12 199	12 231	12 510	12 725	- 13,3	1,7
OA Leuben	38 330	37 835	36 677	37 196	37 600	37 711	- 1,6	0,3
61 Leuben	15 081	14 174	11 727	11 402	11 502	11 553	- 23,4	0,4
62 Laubegast	9 350	9 932	10 832	11 390	11 659	11 731	25,5	0,6
63 Kleinzschachwitz	5 617	6 095	8 061	8 374	8 395	8 396	49,5	0,0
64 Großschachwitz	8 282	7 634	6 057	6 030	6 044	6 031	- 27,2	- 0,2
OA Prohlis	66 082	64 754	57 154	53 748	54 349	54 732	- 17,2	0,7
71 Prohlis-Nord	9 279	8 638	6 297	5 476	5 627	5 738	- 38,2	2,0
72 Prohlis-Süd	12 735	11 881	7 986	7 629	7 805	8 070	- 36,6	3,4
73 Niedersedlitz	8 031	8 822	7 832	6 784	6 435	6 048	- 24,7	- 6,0
74 Lockwitz	3 753	3 778	5 219	6 026	6 169	6 163	64,2	- 0,1
75 Leubnitz-Neuostra	12 722	12 901	13 869	13 599	13 599	13 867	9,0	2,0
76 Strehlen	14 341	13 289	10 912	9 768	9 881	9 906	- 30,9	0,3
77 Reick	5 221	5 445	5 039	4 466	4 833	4 940	- 5,4	2,2
OA Plauen	52 872	50 506	46 899	49 066	50 145	50 809	- 3,9	1,3
81 Südvorstadt-West	12 673	11 633	9 544	10 515	10 926	11 206	- 11,6	2,6
82 Südvorstadt-Ost	5 459	6 403	5 737	6 534	6 757	6 857	25,6	1,5
83 Räcknitz/Zschertnitz	12 426	11 457	9 766	9 015	9 158	9 268	- 25,4	1,2
84 Kleinpestitz/Mockritz	7 856	7 643	7 665	7 411	7 363	7 375	- 6,1	0,2
85 Coschütz/Gittersee	4 683	4 623	5 137	5 396	5 442	5 484	17,1	0,8
86 Plauen	9 775	8 747	9 050	10 195	10 499	10 619	8,6	1,1
OS Cossebaude/OS Mobschatz/OS Oberwartha								
90 Cossebaude/Mobschatz/Oberwartha	5 515	6 526	7 095	7 146	7 160	7 152	29,7	- 0,1
OA Cotta	77 608	72 904	63 989	64 232	65 535	66 038	- 14,9	0,8
91 Cotta	9 414	8 828	8 448	9 571	9 672	9 936	5,5	2,7
92 Löbtau-Nord	7 874	6 752	5 734	6 635	7 103	7 236	- 8,1	1,9
93 Löbtau-Süd	8 219	7 475	7 943	8 961	9 510	9 697	18,0	2,0
94 Naußlitz	7 892	7 367	8 186	8 737	8 703	8 758	11,0	0,6
95 Gorbitz-Süd	12 380	11 854	9 279	8 128	8 265	8 306	- 32,9	0,5
96 Gorbitz-Ost	9 898	9 395	6 457	5 803	5 871	5 915	- 40,2	0,7
97 Gorbitz-Nord/Neu-Omsewitz	12 939	12 400	8 117	6 330	6 226	5 909	- 54,3	- 5,1
98 Briesnitz	8 992	8 833	9 825	10 067	10 185	10 281	14,3	0,9
OS Gompitz/OS Altfranken								
99 Gompitz/Altfranken	1 458	2 199	3 811	4 195	4 152	4 149	184,6	- 0,1

Stand: 1998: 01.01.1999; Gebietsstand 31.12.2007

Quellen: Einwohner- und Standesamt; Statistisches Landesamt (Ortschaften vor der Eingemeindung);
Kommunale Statistikstelle

Bevölkerungsbestand – Änderung zu 2006

in Prozent

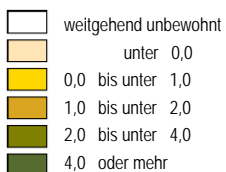

Minimum: -6,0 (Stadtteil 73)
Maximum: 6,6 (Stadtteil 02)

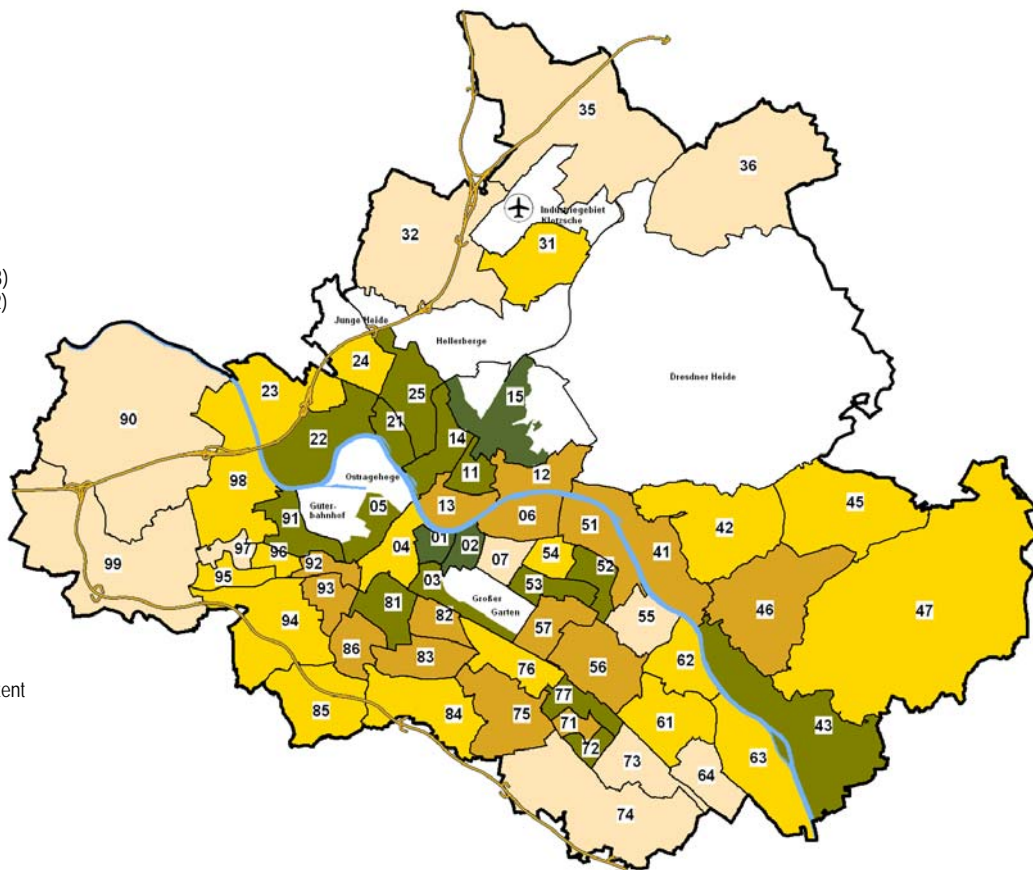

Dresden insgesamt: 1,2 Prozent

Bevölkerungsbestand – Änderung zu 1990

in Prozent

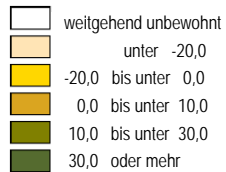

Minimum: -54,3 (Stadtteil 97)
Maximum: 221,0 (Stadtteil 45)

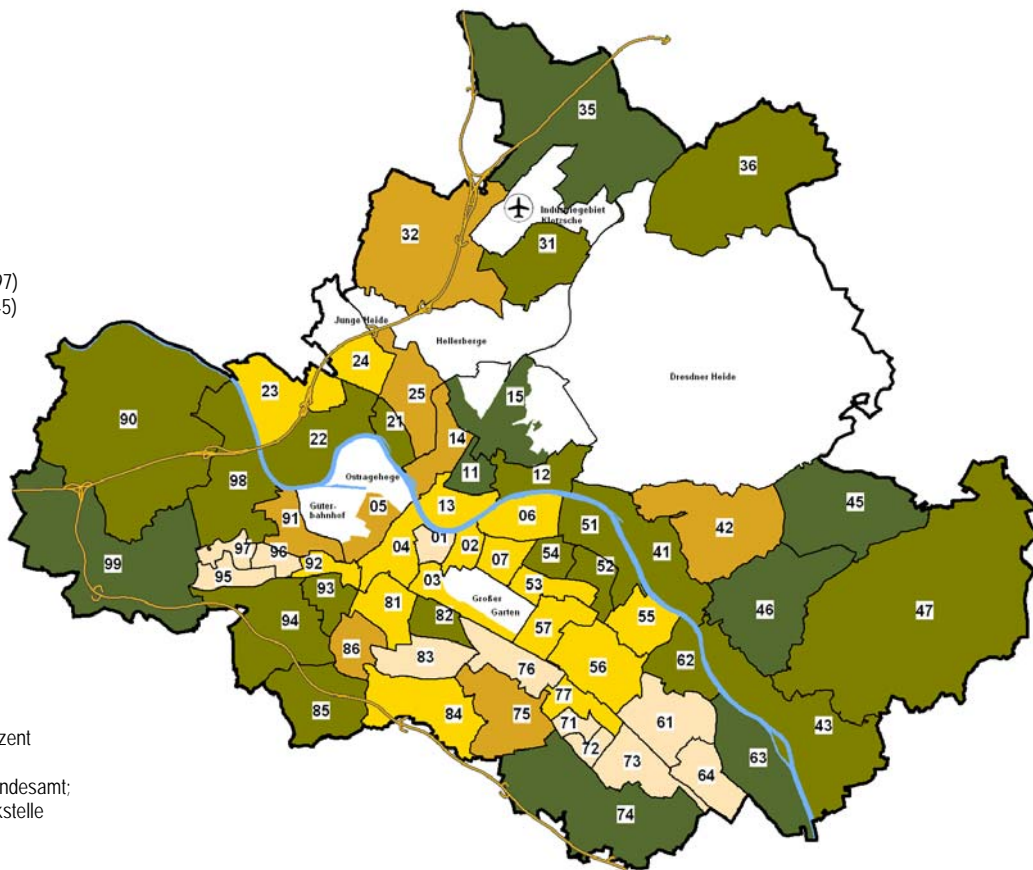

Dresden insgesamt: -1,6 Prozent

Quellen: Einwohner- und Standesamt;
Kommunale Statistikstelle

■ Bevölkerung am Ort der Hauptwohnung nach Geschlecht und 5 Altersgruppen 1990 bis 2007

Jahr	insgesamt		davon im Alter von ... bis ... Jahren									
			0-17		18-24		25-39		40-59		60 und älter	
		darunter weiblich	ins-gesamt	darunter weiblich	ins-gesamt	darunter weiblich	ins-gesamt	darunter weiblich	ins-gesamt	darunter weiblich	ins-gesamt	darunter weiblich
0	1	2	3	4	5	6	7	8	9	10	11	12
1990	489 366	261 063	107 941	52 387	44 388	21 993	107 461	53 785	130 039	66 805	99 537	66 093
1991	484 407	257 489	104 806	50 959	42 932	20 867	106 850	53 187	130 730	67 285	99 089	65 191
1992	481 588	254 620	101 715	49 427	41 631	19 998	107 386	52 851	132 284	68 001	98 572	64 343
1993	478 623	251 893	98 212	47 716	40 508	19 382	108 006	52 510	133 675	68 610	98 222	63 675
1994	470 681	246 465	92 891	45 222	39 400	18 749	106 912	51 194	132 384	67 776	99 094	63 524
1995	464 688	242 067	87 509	42 671	39 433	18 718	106 672	50 322	130 368	66 537	100 706	63 819
1996	456 102	237 418	81 900	39 872	39 343	18 830	105 456	49 487	127 148	65 001	102 255	64 228
1997	453 710	236 050	78 199	38 107	40 144	19 192	104 960	49 131	124 847	63 901	105 560	65 719
1998	446 730	232 832	73 858	35 931	40 913	19 894	102 596	48 114	121 243	62 105	108 120	66 788
1999	471 133	245 080	75 885	37 005	44 734	21 912	107 104	50 263	126 267	64 403	117 143	71 497
2000	472 350	245 623	73 651	35 855	47 427	23 485	106 254	49 888	123 730	63 120	121 288	73 275
2001	472 921	245 770	71 493	34 722	48 786	24 380	105 433	49 439	121 962	62 140	125 247	75 089
2002	474 730	246 298	69 882	34 032	49 064	24 552	105 890	49 567	121 942	61 937	127 952	76 210
2003	477 653	247 448	68 466	33 457	49 705	24 765	106 444	49 987	122 103	61 754	130 935	77 483
2004	480 347	248 428	67 577	33 081	49 715	24 750	107 245	50 278	122 028	61 685	133 782	78 634
2005	487 199	251 347	66 582	32 570	52 838	26 296	109 196	51 132	124 031	62 522	134 552	78 827
2006	496 021	255 479	66 146	32 382	56 008	28 046	111 918	52 596	127 513	63 927	134 436	78 528
2007	501 915	258 195	66 249	32 425	56 524	28 482	114 392	53 920	129 241	64 533	135 509	78 835

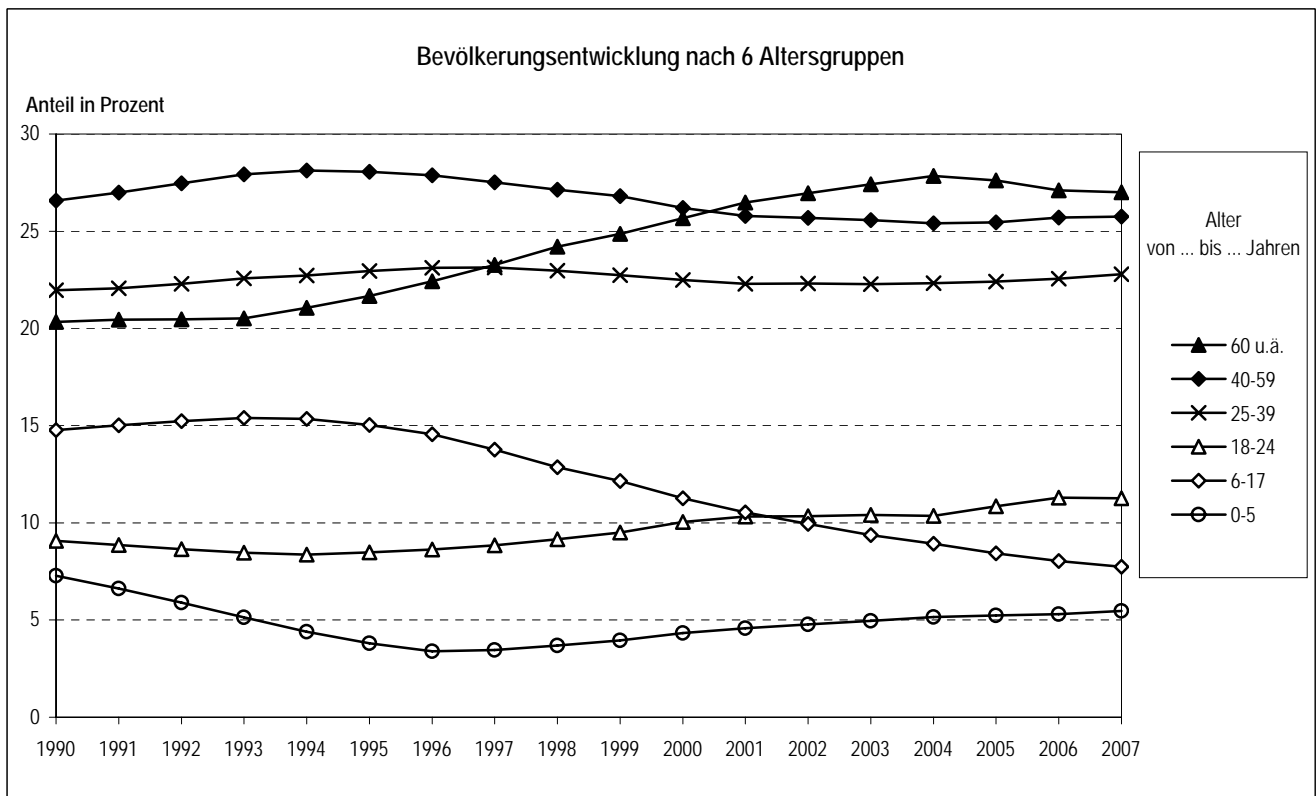

Quellen: Einwohner- und Standesamt;
Kommunale Statistikstelle

■ Bevölkerung am Ort der Hauptwohnung nach Stadtteilen, Wohndauer und Durchschnittsalter

Stadt Ortsamtsbereich (OA)/Ortschaft (OS) Stadtteil	Einwohner	durchschnittl. Wohndauer		Anteil Neubezüge ¹⁾		Durchschnittsalter
		in Jahren	darunter nur Erwachsene	Prozent	darunter nur Erwachsene	
0	1	2	3	4	5	6
Dresden insgesamt	501 915	10,7	11,7	32,8	30,6	43,1
davon Ortsamtsbereiche insgesamt	467 874	10,5	11,4	33,5	31,3	43,2
Ortschaften insgesamt	34 041	13,7	15,2	19,8	17,0	43,4
OA Altstadt	50 337	13,1	13,9	33,5	32,1	49,2
01 Innere Altstadt	1 436	11,2	11,7	41,1	39,9	50,3
02 Pirnaische Vorstadt	5 709	14,3	15,0	33,7	32,8	51,3
03 Seevorstadt-Ost	6 327	14,1	14,7	35,7	35,3	48,1
04 Wilsdruffer Vorstadt/Seevorstadt-West	7 337	18,5	19,4	24,4	22,9	54,9
05 Friedrichstadt	5 928	5,4	5,7	50,5	50,0	38,8
06 Johannstadt-Nord	11 393	9,8	10,7	37,4	35,4	44,9
07 Johannstadt-Süd	12 207	15,7	16,5	25,2	23,4	54,4
OA Neustadt	41 199	6,1	6,5	47,6	46,6	35,4
11 Äußere Neustadt (Antonstadt)	15 343	4,6	4,7	54,9	54,8	31,7
12 Radeberger Vorstadt	7 738	7,3	7,9	36,5	34,1	37,8
13 Innere Neustadt	6 050	8,5	9,2	42,0	39,6	42,1
14 Leipziger Vorstadt	10 084	6,3	6,8	48,6	47,8	34,2
15 Albertstadt	1 984	5,4	5,6	45,6	45,2	40,0
OA Pieschen	47 596	9,1	10,0	37,4	34,7	40,2
21 Pieschen-Süd	9 712	5,6	6,1	49,6	47,6	34,4
22 Mickten	11 367	9,3	10,2	35,8	32,7	41,6
23 Kaditz	5 277	11,9	13,1	33,1	29,7	42,1
24 Trachau	10 026	11,8	13,2	27,8	24,7	43,0
25 Pieschen-Nord/Trachenberge	11 214	8,2	9,0	38,9	36,9	40,5
OA Klotzsche	19 915	13,2	14,6	22,9	20,1	44,3
31 Klotzsche *	13 644	11,0	12,2	26,2	23,4	43,7
32 Hellerau/Wilschdorf	6 271	17,8	20,0	15,5	12,9	44,4
OS Weixdorf						
35 Weixdorf	5 909	16,6	18,6	15,1	12,2	43,5
OS Langebrück/OS Schönborn						
36 Langebrück/Schönborn	4 178	15,5	17,6	18,4	14,8	44,0
OA Loschwitz	19 148	12,9	14,4	26,3	23,4	44,9
41 Loschwitz/Wachwitz	5 235	12,1	13,7	27,3	24,6	43,2
42 Bühlau/Weißer Hirsch *	10 487	12,4	13,9	26,9	23,7	45,3
43 Hosterwitz/Pillnitz	3 426	15,2	16,9	23,1	20,5	46,6
OS Schönfeld-Weißig	12 653	12,3	13,6	22,2	19,4	43,2
45 Weißig	5 601	9,9	10,7	27,8	25,0	44,1
46 Gönnsdorf/Pappritz	3 805	11,2	12,4	19,8	17,1	42,3
47 Schönfeld/Schullwitz	3 247	17,7	20,0	15,4	12,1	42,8

Bevölkerung am Ort der Hauptwohnung nach Stadtteilen, Wohndauer und Durchschnittsalter

Stadt Ortsamtsbereich (OA)/Ortschaft (OS) Stadtteil	Einwohner	durchschn. Wohndauer		Anteil Neubezüge ¹⁾		Durchschnittsalter
		in Jahren	darunter nur Erwachsene	Prozent	darunter nur Erwachsene	
0	1	2	3	4	5	6
OA Blasewitz	80 389	10,5	11,6	32,1	29,5	43,8
51 Blasewitz	9 556	8,1	8,9	36,3	33,4	41,4
52 Striesen-Ost	13 042	6,5	7,2	41,7	39,1	36,4
53 Striesen-Süd	10 045	11,0	11,9	32,3	30,0	46,0
54 Striesen-West	11 745	12,0	13,1	31,0	28,8	44,7
55 Tolkewitz/Seidnitz-Nord	10 583	11,6	12,7	28,6	25,5	46,2
56 Seidnitz/Dobritz	12 693	12,2	13,2	27,6	25,2	45,7
57 Gruna	12 725	12,2	13,4	27,7	25,5	46,9
OA Leuben	37 711	12,0	13,1	26,9	24,1	45,9
61 Leuben	11 553	13,6	14,8	27,2	24,2	48,2
62 Laubegast	11 731	10,2	11,1	29,6	27,0	45,1
63 Kleinzschachwitz	8 396	12,2	13,6	21,8	18,9	44,4
64 Großschachwitz	6 031	11,8	13,0	28,0	25,2	45,2
OA Prohlis	54 732	10,7	11,7	30,7	28,2	44,4
71 Prohlis-Nord	5 738	12,2	13,2	29,4	26,5	47,2
72 Prohlis-Süd	8 070	10,2	11,1	34,1	31,5	47,8
73 Niedersedlitz	6 048	11,8	13,1	26,4	23,4	42,8
74 Lockwitz	6 163	11,6	12,9	23,3	20,0	41,4
75 Leubnitz-Neuostra	13 867	11,6	12,5	26,5	24,3	45,6
76 Strehlen	9 906	8,5	9,2	37,4	35,4	40,7
77 Reick	4 940	9,1	10,0	39,8	36,7	45,3
OA Plauen	50 809	11,2	12,1	32,5	31,1	42,8
81 Südvorstadt-West	11 206	11,5	12,3	36,8	35,7	42,7
82 Südvorstadt-Ost	6 857	7,5	7,8	50,4	50,6	36,8
83 Räcknitz/Zschernitz	9 268	13,6	14,5	24,9	23,4	47,1
84 Kleinpestitz/Mockritz	7 375	12,2	13,1	20,9	18,6	45,6
85 Coschütz/Gittersee	5 484	12,6	13,8	26,1	23,8	43,4
86 Plauen	10 619	9,8	10,9	34,5	32,4	40,6
OS Cossebaude/OS Mobschatz/ OS Oberwartha						
90 Cossebaude/Mobschatz/Oberwartha	7 152	14,2	15,7	21,5	18,8	44,3
OA Cotta	66 038	9,2	9,9	35,4	33,2	41,2
91 Cotta	9 936	7,6	8,3	40,5	37,8	39,3
92 Löbtau-Nord	7 236	5,9	6,2	49,0	47,4	34,9
93 Löbtau-Süd	9 697	6,1	6,5	46,7	45,2	36,1
94 Naußlitz	8 758	12,1	13,2	24,5	22,5	43,4
95 Gorbitz-Süd	8 306	9,4	10,1	36,0	33,3	44,1
96 Gorbitz-Ost	5 915	10,4	11,1	30,9	28,5	45,9
97 Gorbitz-Nord/Neu-Omsewitz	5 909	8,6	9,0	29,2	27,5	40,9
98 Briesnitz	10 281	12,9	14,3	25,3	22,7	42,9
OS Gompitz/OS Altfranken						
99 Gompitz/Altfranken	4 149	11,2	12,2	18,0	15,7	42,5

Anmerkung: ¹⁾ Wohndauer unter 3 Jahren in Prozent

Quellen: Einwohner- und Standesamt;
Kommunale Statistikstelle

Durchschnittsalter

in Jahren

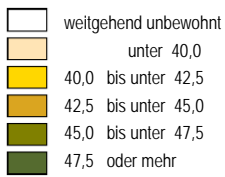

Minimum: 31,7 (Stadtteil 11)
Maximum: 54,9 (Stadtteil 04)

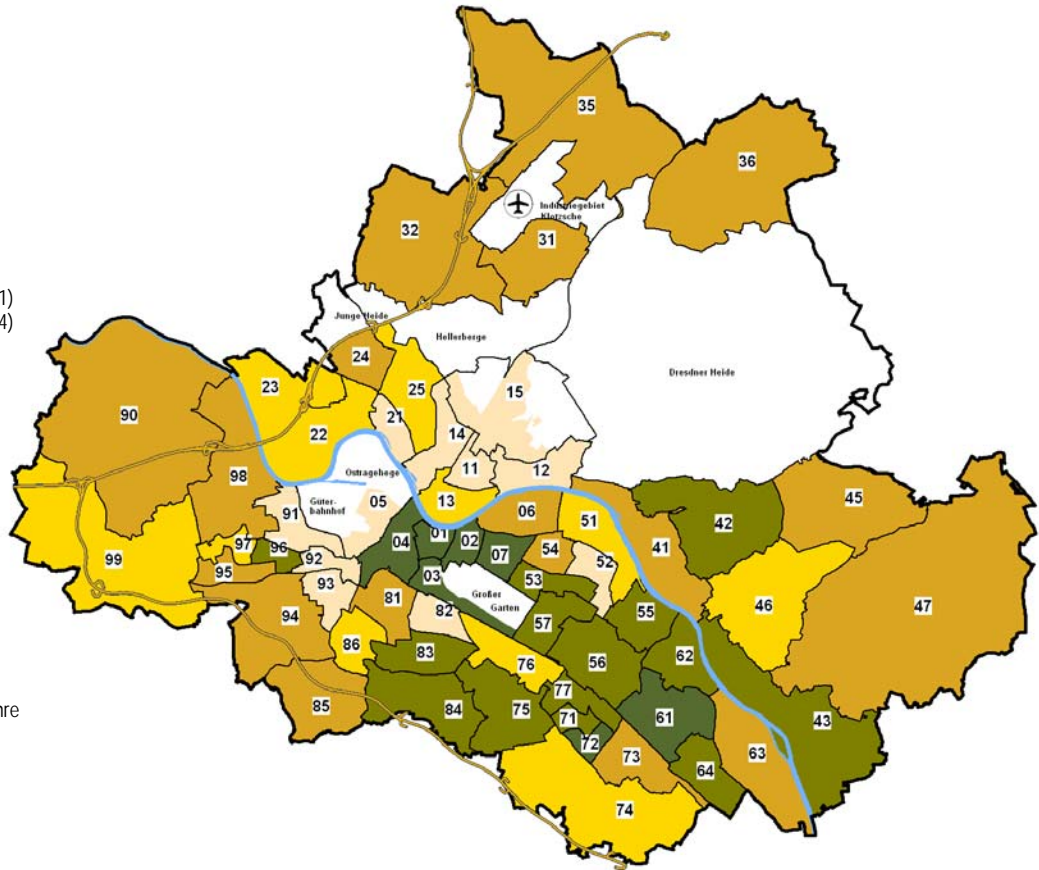

Dresden insgesamt: 43,1 Jahre

Neubezüge (Wohndauer unter 3 Jahren)

in Prozent

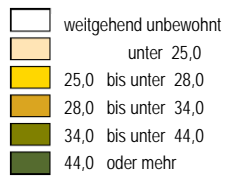

Minimum: 15,1 (Stadtteil 35)
Maximum: 54,9 (Stadtteil 11)

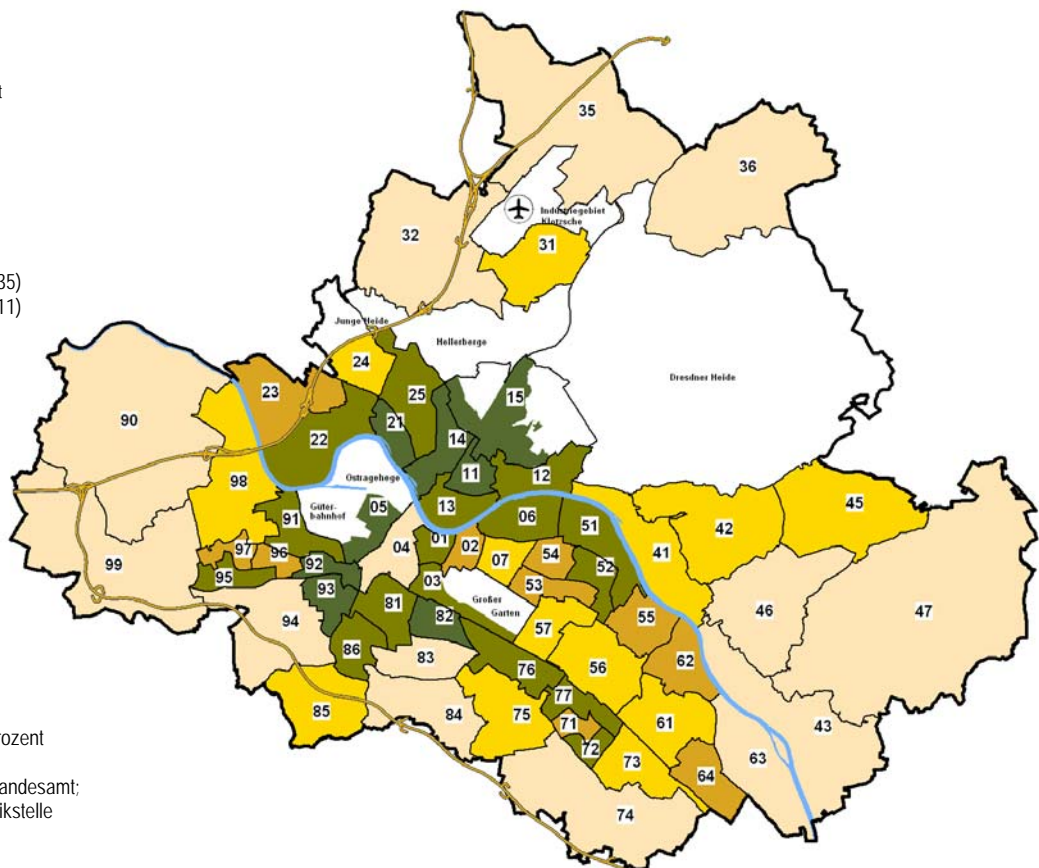

Dresden insgesamt: 32,8 Prozent

Quellen: Einwohner- und Ständesamt;
Kommunale Statistikstelle

2 Gesamtstädtische Bevölkerungsbewegungen

■ Natürliche Bevölkerungsbewegung

Natürliche Bevölkerungsbewegung 1986 bis 2007

Jahr	Lebendgeborene ¹⁾		Gestorbene		Lebendgeborenenüberschuss ²⁾	
	insgesamt	darunter weiblich	insgesamt	darunter weiblich	insgesamt	darunter weiblich
0	1	2	3	4	5	6
1986	6 505 (7 865)	3 091	7 155	4 317	- 650	-1 226
1987	6 709 (8 101)	3 285	6 847	4 101	- 138	- 816
1988	6 282 (7 590)	3 050	6 755	4 005	- 473	- 955
1989	5 838 (7 076)	2 818	6 525	3 873	- 687	-1 055
1990	5 229 (6 254)	2 530	6 329	3 736	-1 100	-1 206
1991	3 226 (3 978)	1 586	6 351	3 745	-3 125	-2 159
1992	2 577 (3 243)	1 241	5 765	3 363	-3 188	-2 122
1993	2 529 (3 169)	1 196	5 652	3 262	-3 123	-2 066
1994	2 396 (3 017)	1 156	5 325	3 052	-2 929	-1 896
1995	2 634 (3 314)	1 299	5 242	3 027	-2 608	-1 728
1996	2 937 (3 914)	1 424	4 969	2 880	-2 032	-1 456
1997	3 277 (4 374)	1 582	4 848	2 768	-1 571	-1 186
1998 ³⁾	3 630 (4 660)	1 765	4 892	2 792	-1 262	-1 027
1999	3 837 (4 916)	1 845	4 857	2 750	-1 020	- 905
2000	4 250 (5 378)	2 030	4 689	2 657	- 439	- 627
2001	4 129 (5 228)	1 959	4 665	2 675	- 536	- 716
2002	4 113 (5 165)	2 057	4 930	2 846	- 817	- 789
2003	4 489 (5 600)	2 245	4 835	2 769	- 346	- 524
2004	4 617 (6 000)	2 246	4 673	2 654	- 56	- 408
2005	4 725 (6 046)	2 297	4 802	2 697	- 77	- 400
2006	4 862 (6 136)	2 404	4 658	2 578	204	- 174
2007	5 307 (6 600)	2 561	4 778	2 693	529	- 132

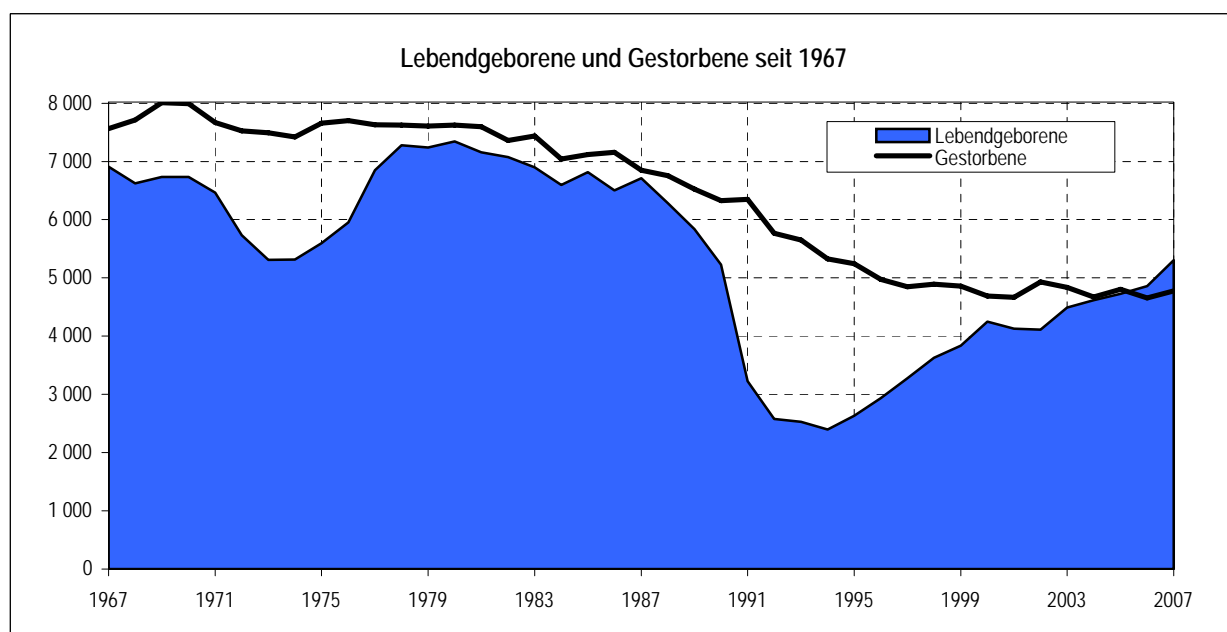

Anmerkungen: ¹⁾ Anzahl der Lebendgeborenen, deren Mütter mit Hauptwohnsitz in Dresden gemeldet sind;
in Klammern: in Dresden standesamtlich registrierte Geburten

²⁾ oder Defizit (Differenz aus Spalte 1 und Spalte 3)

³⁾ Gebietsstand 01.01.1999 (197 Geborene und 206 Gestorbene im Eingemeindungsgebiet)

Quellen: bis 1989: Staatliche Zentralverwaltung für Statistik, Bezirksstelle Dresden,
ab 1990: Statistisches Landesamt

Lebendgeborene und Gestorbene nach Geschlecht und Staatsangehörigkeit 1990 bis 2007

Jahr	Lebendgeborene				Gestorbene			Lebendgeborenenüberschuss		
	insgesamt	darunter		nicht ehelich ¹⁾	insgesamt	darunter		insgesamt	darunter	
		weiblich	Ausländer			weiblich	Ausländer		weiblich	Ausländer
0	1	2	3	4	5	6	7	8	9	10
1990	5 386	2 604	16	1 884	6 655	3 920	4	- 1 269	- 1 316	12
1991	3 341	1 640	70	1 308	6 643	3 897	35	- 3 302	- 2 257	35
1992	2 669	1 285	76	1 017	6 011	3 493	20	- 3 342	- 2 208	56
1993	2 630	1 242	98	985	5 900	3 397	18	- 3 270	- 2 155	80
1994	2 504	1 215	96	943	5 613	3 199	15	- 3 109	- 1 984	81
1995	2 786	1 375	80	1 068	5 490	3 149	21	- 2 704	- 1 774	59
1996	3 136	1 528	107	1 182	5 188	2 988	21	- 2 052	- 1 460	86
1997	3 451	1 671	102	1 498	5 063	2 881	12	- 1 612	- 1 210	90
1998	3 630	1 765	110	1 604	4 892	2 792	21	- 1 262	- 1 027	89
1999	3 837	1 845	121	1 829	4 857	2 750	17	- 1 020	- 905	104
2000	4 250	2 030	106	2 100	4 689	2 657	12	- 439	- 627	94
2001	4 129	1 959	100	2 210	4 665	2 675	21	- 536	- 716	79
2002	4 113	2 057	108	2 214	4 930	2 846	28	- 817	- 789	80
2003	4 489	2 245	115	2 495	4 835	2 769	24	- 346	- 524	91
2004	4 617	2 246	114	2 588	4 673	2 654	19	- 56	- 408	95
2005	4 725	2 297	119	2 648	4 802	2 697	17	- 77	- 400	102
2006	4 862	2 404	132	2 805	4 658	2 578	30	204	- 174	102
2007	5 307	2 561	115	3 095	4 778	2 693	36	529	- 132	79

Lebendgeborene und Gestorbene 1990 bis 2007 - Indikatoren

Jahr	Lebendgeborene			Gestorbene	bezogen auf 1990 in Prozent		
	Sexualproportion ²⁾	Anteil in Prozent		Sexualproportion ²⁾	Lebendgeborene	Fruchtbarkeit ³⁾	Gestorbene
		nicht ehelich ¹⁾	Ausländer				
0	1	2	3	4	5	6	7
1990	107	35,0	0,3	70	100	100	100
1991	104	39,1	2,1	70	62	65	100
1992	108	38,1	2,8	72	50	52	90
1993	112	37,5	3,7	74	49	52	89
1994	106	37,7	3,8	75	46	48	84
1995	103	38,3	2,9	74	52	55	82
1996	105	37,7	3,4	74	58	62	78
1997	107	43,4	3,0	76	64	70	76
1998	106	44,2	3,0	75	67	75	74
1999	108	47,7	3,2	77	71	80	73
2000	109	49,4	2,5	76	79	88	70
2001	111	53,5	2,4	74	77	85	70
2002	100	53,8	2,6	73	76	84	74
2003	100	55,6	2,6	75	83	91	73
2004	106	56,1	2,5	76	86	92	70
2005	106	56,0	2,5	78	88	92	72
2006	102	57,7	2,7	81	90	91	70
2007	107	58,3	2,2	77	99	97	72

Anmerkungen: ¹⁾ Eltern nicht miteinander verheiratet

²⁾ männliche Lebendgeborene (Gestorbene) auf 100 weibliche Lebendgeborene (Gestorbene)

³⁾ zusammengefasste Geburtenziffer

Stand: Gebietsstand: 01.01.2008

Quelle: Statistisches Landesamt

Geborene und Geburten in Dresden 1980 bis 2007

Jahr	Geburten	darunter Mehrlingsgeburten		Lebend- geborene	Tot- geborene	darunter bei Mehrlings- geburten	Tot- geborene	Mehrlings- geborene	Mehrlings- geburten
		Zwillinge	Drillinge						
0	1	2	3	4	5	6	7	8	9
1980	7 632	69	1	7 663	40	-	0,52	1,83	0,92
1981	7 430	59	-	7 435	54	-	0,72	1,58	0,79
1982	7 336	59	-	7 360	35	4	0,47	1,60	0,80
1983	7 157	67	1	7 191	35	4	0,48	1,90	0,95
1984	6 851	51	1	6 870	34	-	0,49	1,52	0,76
1985	7 040	69	1	7 078	33	-	0,46	1,98	0,99
1986	6 719	56	1	6 741	36	1	0,53	1,70	0,85
1987	6 890	57	2	6 931	20	3	0,29	1,73	0,86
1988	6 507	52	3	6 538	27	-	0,41	1,72	0,85
1989	6 008	64	1	6 053	21	2	0,35	2,16	1,08
1990	5 368	37	-	5 386	19	-	0,35	1,37	0,69
1991	3 321	27	-	3 341	7	-	0,21	1,61	0,81
1992	2 654	20	-	2 669	5	-	0,19	1,50	0,75
1993	2 609	29	-	2 630	8	1	0,30	2,20	1,11
1994	2 485	26	-	2 504	7	-	0,28	2,07	1,05
1995	2 759	37	-	2 786	10	-	0,36	2,65	1,34
1996	3 104	40	2	3 136	12	1	0,38	2,73	1,35
1997	3 426	35	-	3 451	10	1	0,29	2,02	1,02
1998	3 598	42	1	3 630	12	-	0,33	2,39	1,20
1999	3 793	51	3	3 837	13	2	0,34	2,88	1,42
2000	4 218	45	3	4 250	19	-	0,45	2,32	1,14
2001	4 082	53	1	4 129	8	-	0,19	2,63	1,32
2002	4 074	43	4	4 113	12	4	0,29	2,38	1,15
2003	4 424	74	3	4 489	15	3	0,33	3,49	1,74
2004	4 555	75	1	4 617	15	-	0,32	3,30	1,67
2005	4 658	74	1	4 725	9	1	0,19	3,19	1,61
2006	4 805	65	2	4 862	12	2	0,25	2,79	1,39
2007	5 250	73	1	5 307	18	-	0,34	2,80	1,41

Anmerkung: Ab 3. Oktober 1990 Änderung der Definition von Totgeborenen (s. Abschnitt Definitionen)

Stand: Gebietsstand 01.01.2008

Quellen: Statistisches Landesamt; Kommunale Statistikstelle

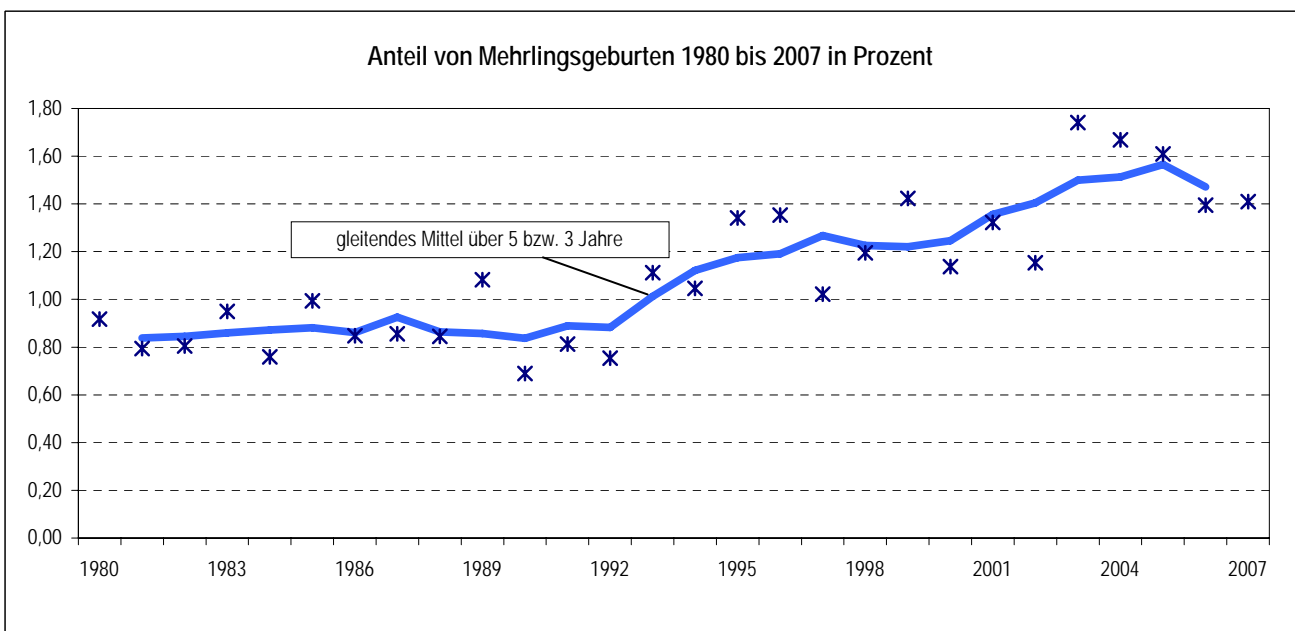

Zusammengefasste Geburtenziffern und Durchschnittsalter der Mütter 1957 bis 2007

Jahr	Alter der Mutter von ... bis ... Jahren							Durchschnitts- alter
	15-19	20-24	25-29	30-34	35-39	40-44	15-44	
0	1	2	3	4	5	6	7	8
1957	90	563	594	328	153	53	1 782	27,1
1958	109	641	566	333	145	38	1 832	26,3
1959	127	682	651	389	198	40	2 086	27,0
1960	140	664	616	362	157	39	1 979	26,6
1961	157	713	622	387	173	50	2 102	26,6
1962	184	746	616	371	150	45	2 112	26,2
1963	238	799	639	348	167	51	2 242	26,1
1964	204	853	653	386	172	49	2 317	26,2
1965	189	774	675	388	161	40	2 227	26,3
1966	175	770	661	364	157	28	2 156	26,2
1967	184	787	614	342	140	29	2 096	25,9
1968	169	841	604	320	143	21	2 097	25,8
1969	189	872	615	319	131	28	2 155	25,6
1970	188	899	613	310	127	29	2 166	25,5
1971	179	836	585	300	131	25	2 055	25,6
1972	153	745	518	245	113	21	1 795	25,5
1973	159	717	464	227	72	17	1 656	25,1
1974	163	696	491	213	69	15	1 647	25,1
1975	146	748	520	209	73	13	1 709	25,1
1976	154	784	549	213	72	13	1 785	25,1
1977	157	900	638	257	73	13	2 037	25,1
1978	164	909	697	272	73	18	2 133	25,2
1979	151	930	668	252	81	13	2 095	25,1
1980	174	963	654	226	72	14	2 104	24,8
1981	157	916	649	221	65	11	2 020	24,9
1982	143	866	616	221	63	9	1 916	24,9
1983	133	822	609	209	52	10	1 836	24,9
1984	122	766	581	195	50	13	1 727	25,0
1985	139	755	590	223	60	7	1 775	25,1
1986	113	744	560	207	56	12	1 693	25,2
1987	101	712	603	226	62	9	1 712	25,4
1988	85	626	583	218	55	13	1 580	25,6
1989	70	579	562	202	59	11	1 482	25,8
1990	77	587	548	184	54	9	1 459	25,7
1991	65	388	336	113	37	8	946	25,6
1992	37	286	289	108	39	7	767	26,3
1993	39	239	320	120	38	5	761	26,7
1994	31	190	325	133	41	8	727	27,3
1995	31	188	354	180	49	9	811	27,7
1996	38	186	402	218	66	13	922	28,1
1997	35	212	424	273	79	12	1 036	28,3
1998	36	213	436	321	85	13	1 103	28,5
1999	42	206	456	347	105	18	1 174	28,6
2000	44	213	482	408	127	19	1 293	28,8
2001	46	202	428	412	134	23	1 245	29,0
2002	44	195	397	420	153	22	1 231	29,1
2003	47	194	434	453	176	30	1 334	29,2
2004	42	171	429	473	206	32	1 354	29,6
2005	40	180	409	480	212	31	1 352	29,4
2006	44	161	408	465	221	41	1 339	29,5
2007	38	169	408	517	250	44	1 426	29,7

Stand: Gebietsstand: vor 1990 - jeweilig, ab 1990 - 01.01.1999

Quellen: 1957 bis 1989: Statistische Jahrbücher, Kennziffernsammlung der staatlichen Zentralverwaltung für Statistik, Bezirksstelle Dresden
1990 ff. Statistisches Landesamt; Kommunale Statistikstelle

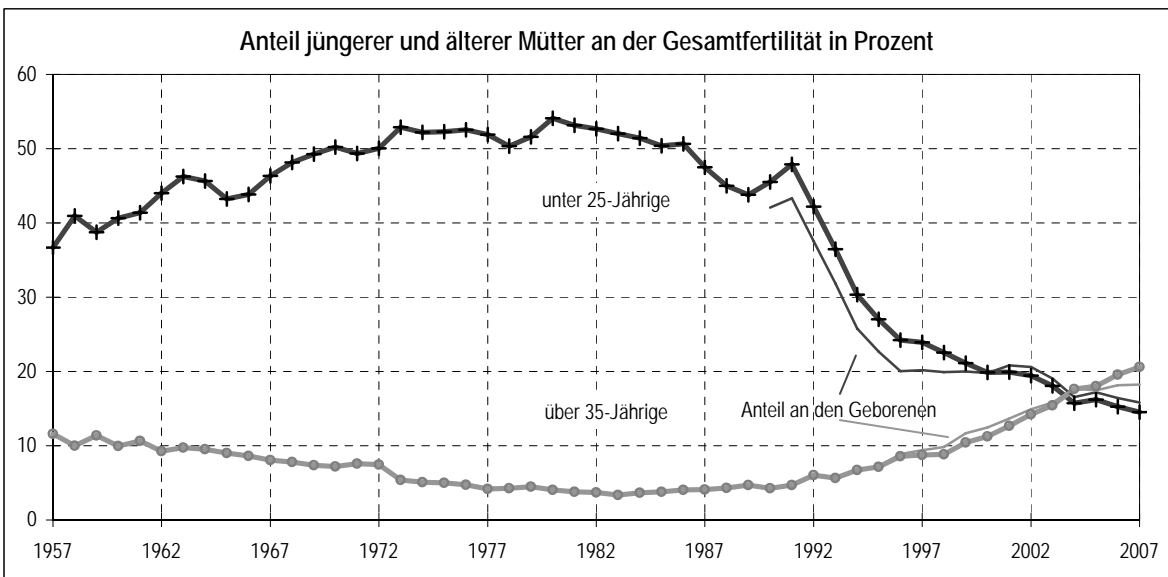
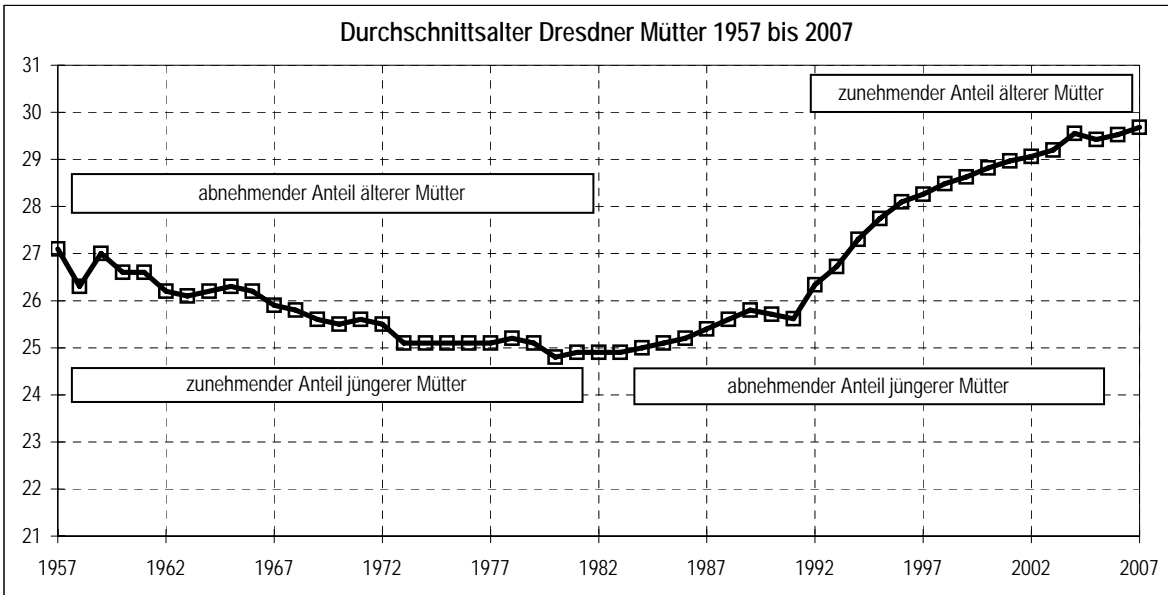
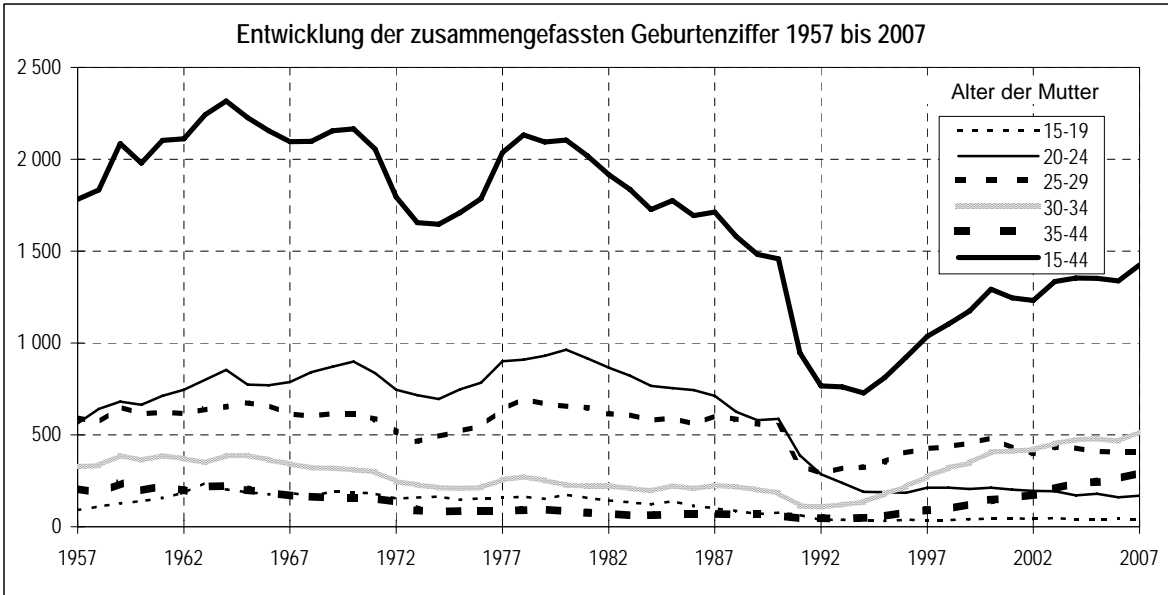

Quelle: Kommunale Statistikstelle

Lebendgeborene nach Religionszugehörigkeit und Nationalität der Mutter

Jahr	Evangelische Kirche in Deutschland			Römisch-katholische Kirche ¹⁾			sonstige christliche Kirchen / Gemeinschaften		
	insgesamt	Nationalität der Mutter		insgesamt	Nationalität der Mutter		insgesamt	Nationalität der Mutter	
		deutsch	ausländisch		deutsch	ausländisch		deutsch	ausländisch
0	1	2	3	4	5	6	7	8	9
2003	785	772	13	257	215	42	73	44	29
2004	811	797	14	231	201	30	68	40	28
2005	805	792	13	262	213	49	78	42	36
2006	837	813	24	243	193	50	79	46	33
2007	893	877	16	264	205	59	86	46	40
Jahr	islamische Religionsgemeinschaften			sonstige nichtchristliche Religionen			gemeinschaftlos ²⁾		
	insgesamt	Nationalität der Mutter		insgesamt	Nationalität der Mutter		insgesamt	Nationalität der Mutter	
		deutsch	ausländisch		deutsch	ausländisch		deutsch	ausländisch
0	10	11	12	13	14	15	16	17	18
2003	48	9	39	15	1	14	3 329	3 161	168
2004	44	6	38	7	-	7	3 456	3 273	183
2005	62	17	45	9	-	9	3 509	3 337	172
2006	67	9	58	10	1	9	3 626	3 444	182
2007	62	16	46	7	1	6	3 995	3 771	224
Anteil an den Lebendgeborenen insgesamt in Prozent									
Jahr	Evangelische Kirche in Deutschland			Römisch-katholische Kirche ¹⁾			sonstige christliche Kirchen / Gemeinschaften		
	insgesamt	Nationalität der Mutter		insgesamt	Nationalität der Mutter		insgesamt	Nationalität der Mutter	
		deutsch	ausländisch		deutsch	ausländisch		deutsch	ausländisch
0	20	21	22	23	24	25	26	27	28
2003	17,4	18,4	4,3	5,7	5,1	13,8	1,6	1,0	9,5
2004	17,6	18,5	4,7	5,0	4,7	10,0	1,5	0,9	9,3
2005	17,0	18,0	4,0	5,5	4,8	15,1	1,7	1,0	11,1
2006	17,2	18,0	6,7	5,0	4,3	14,0	1,6	1,0	9,3
2007	16,8	17,8	4,1	5,0	4,2	15,1	1,6	0,9	10,2
Jahr	islamische Religionsgemeinschaften			sonstige nichtchristliche Religionen			gemeinschaftlos ²⁾		
	insgesamt	Nationalität der Mutter		insgesamt	Nationalität der Mutter		insgesamt	Nationalität der Mutter	
		deutsch	ausländisch		deutsch	ausländisch		deutsch	ausländisch
0	32	33	34	29	30	31	35	36	37
2003	1,1	0,2	12,8	0,3	0,0	4,6	73,9	75,2	55,1
2004	1,0	0,1	12,7	0,2	-	2,3	74,9	75,8	61,0
2005	1,3	0,4	13,9	0,2	-	2,8	74,3	75,8	53,1
2006	1,4	0,2	16,3	0,2	0,0	2,5	74,6	76,4	51,1
2007	1,2	0,3	11,8	0,1	0,0	1,5	75,3	76,7	57,3

Jahr	insgesamt	Nationalität der Mutter		Anteil ausländischer Mütter in Prozent						
		deutsch	ausländisch	insgesamt	Ev. Kirche in Deutschl.	römisch-katholisch ¹⁾	sonstige christl.	islam. Relig.	sonstige nichtchristl.	gemein-schaftslos ²⁾
2003	4 507	4 202	305	6,8	1,7	16,3	39,7	81,3	93,3	5,0
2004	4 617	4 317	300	6,5	1,7	13,0	41,2	86,4	100,0	5,3
2005	4 725	4 401	324	6,9	1,6	18,7	46,2	72,6	100,0	4,9
2006	4 862	4 506	356	7,3	2,9	20,6	41,8	86,6	90,0	5,0
2007	5 307	4 916	391	7,4	1,8	22,3	46,5	74,2	85,7	5,6

Anmerkungen: ¹⁾ einschließlich der unierten Riten

²⁾ einschließlich keiner Kirche usw. zugehörig/unbekannt/ohne Angabe

Quellen: Statistisches Landesamt;
Kommunale Statistikstelle

Gestorbene im ersten Lebensjahr 1990 bis 2007

Jahr	Anzahl	darunter		Lebendgeborene insgesamt	Säuglingssterblichkeit ¹⁾
		Geburtsgewicht unter 2 500 g	im Alter von unter 7 Tagen		
0	1	2	3	4	5
1990	32	.	.	5 386	5,94
1991	27	.	.	3 341	8,08
1992	15	.	.	2 669	5,62
1993	13	.	.	2 630	4,94
1994	14	.	.	2 504	5,59
1995	16	.	.	2 786	5,74
1996	16	.	.	3 136	5,10
1997	10	7	7	3 451	2,90
1998	19	7	8	3 630	5,23
1999	24	13	13	3 837	6,30
2000	10	6	6	4 250	2,35
2001	8	5	2	4 129	1,94
2002	13	12	9	4 113	3,16
2003	20	15	13	4 489	4,46
2004	22	16	12	4 617	4,76
2005	15	6	8	4 725	3,17
2006	20	11	13	4 862	4,11
2007	10	7	4	5 307	1,88

Anmerkung: ¹⁾ Gestorbene im 1. Lebensjahr pro 1 000 Lebendgeborene

Stand: Gebietsstand: 01.01.2008

Quellen: Statistisches Landesamt;
Kommunale Statistikstelle

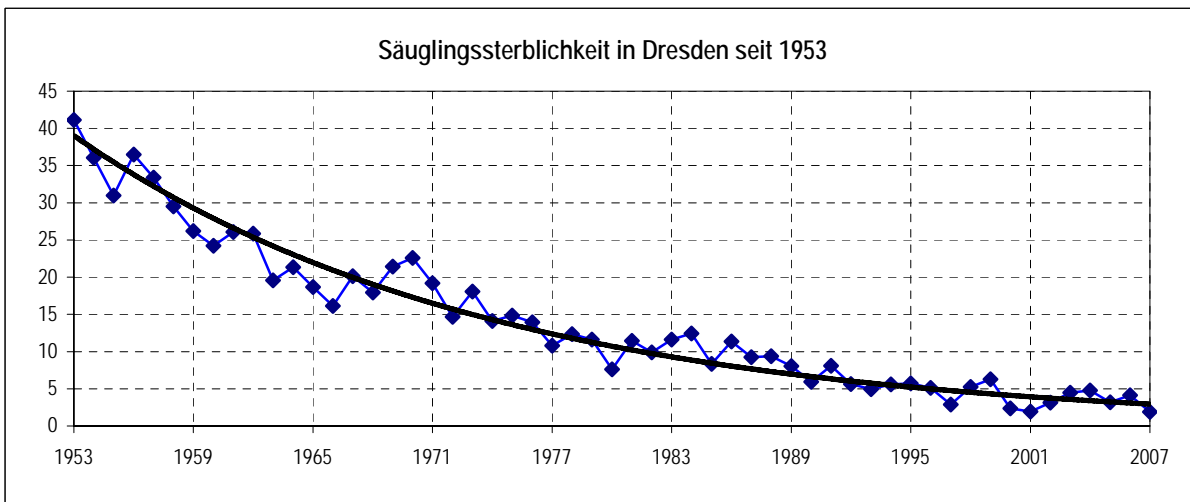

Sterbefälle 1993 bis 2007 nach ausgewählten Todesursachen und Geschlecht ¹⁾

Jahr	durch infektiöse und parasitäre Krankheiten		darunter durch HIV-Krankheit		durch bösartige Neubildungen		durch Krankheiten des Kreislaufsystems		darunter durch Herzkrankheiten		durch Ernährungs- und Stoffwechselkrankheiten ²⁾		darunter durch Diabetes mellitus	
	ins-gesamt	darunter weiblich	ins-gesamt	darunter weiblich	ins-gesamt	darunter weiblich	ins-gesamt	darunter weiblich	ins-gesamt	darunter weiblich	ins-gesamt	darunter weiblich	ins-gesamt	darunter weiblich
	0	1	2	3	4	5	6	7	8	9	10	11	12	13
1993	13	9	-	-	1 220	685	3 082	1 872	2 123	1 249	212	149	199	137
1994	10	2	-	-	1 110	603	3 020	1 872	2 137	1 279	187	141	177	133
1995	20	7	1	-	1 128	628	2 816	1 729	1 979	1 161	121	71	110	65
1996	15	5	2	-	1 190	650	2 633	1 637	1 799	1 080	133	89	120	81
1997	17	9	-	-	1 093	555	2 588	1 627	1 733	1 056	116	82	105	78
1998	20	9	-	-	1 154	610	2 612	1 588	1 865	1 097	130	86	118	81
1999	24	8	2	1	1 098	530	2 528	1 597	1 785	1 096	103	73	90	63
2000	33	15	2	-	1 075	536	2 346	1 459	1 607	952	125	87	113	81
2001	29	10	4	-	1 111	525	2 228	1 440	1 550	973	162	111	143	99
2002	37	18	-	-	1 134	580	2 263	1 470	1 514	924	166	99	154	91
2003	26	11	-	-	1 171	587	2 258	1 416	1 540	926	159	104	137	91
2004	29	21	1	1	1 134	544	2 215	1 408	1 522	928	153	98	130	84
2005	21	9	-	-	1 159	593	2 199	1 373	1 532	921	147	90	123	71
2006	38	17	1	-	1 166	545	2 092	1 293	1 499	906	165	97	118	67
2007	54	27	1	-	1 216	613	2 139	1 330	1 475	864	140	93	118	79

Jahr	durch Krankheiten des Nervensystems ³⁾		durch Krankheiten des Atmungssystems		durch Krankheiten des Urogenitalsystems		durch Krankheiten insgesamt		durch äußere Ursachen		darunter durch			
	ins-gesamt	darunter weiblich	ins-gesamt	darunter weiblich	ins-gesamt	darunter weiblich	ins-gesamt	darunter weiblich	ins-gesamt	darunter weiblich	vorsätzliche Selbstbeschädigung		tätlichen Angriff	
	15	16	17	18	19	20	21	22	23	24	ins-gesamt	darunter weiblich	ins-gesamt	darunter weiblich
1993	96	40	271	131	55	28	5 588	3 251	312	146	100	41	5	1
1994	81	40	248	114	42	25	5 362	3 114	251	85	88	29	5	1
1995	134	62	249	125	48	23	5 272	3 068	218	81	85	21	6	1
1996	113	60	195	95	46	27	5 001	2 915	187	73	73	24	10	2
1997	110	58	206	84	45	26	4 884	2 816	179	65	72	24	1	-
1998	104	50	195	100	40	22	4 731	2 729	161	63	63	19	1	0
1999	127	62	242	131	49	29	4 691	2 695	166	55	56	15	3	1
2000	115	56	268	140	48	33	4 502	2 607	187	50	66	11	2	-
2001	129	64	269	126	50	24	4 490	2 607	175	68	74	24	4	2
2002	155	68	316	153	53	30	4 729	2 766	201	80	80	27	1	-
2003	151	80	288	152	53	34	4 639	2 691	196	78	79	22	3	1
2004	206	126	264	145	62	35	4 470	2 573	203	81	75	28	2	2
2005	220	125	308	166	66	32	4 614	2 624	188	73	56	18	2	-
2006	224	142	279	149	65	40	4 484	2 518	174	60	57	16	1	-
2007	222	127	292	143	53	40	4 777	2 693	176	76	46	13	2	1

Anmerkungen: ¹⁾ Die Klassifikation der Todesursachen erfolgte bis 1997 nicht nach der ICD 10 (Internationale statistische Klassifikation der Krankheiten und verwandter Gesundheitsprobleme, 10. Revision), sondern nach ihrem Äquivalent in der ICD-9

²⁾ und endokrine Krankheiten

³⁾ sowie psychiatrische und Krankheiten der Sinnesorgane

Quelle: Statistisches Landesamt

Selbsttötungen 1902 bis 2007

Jahr	Selbsttötungen		bezogen auf Gestorbene gleichen Geschlechts in Prozent		bezogen auf 100 000 Einwohner gleichen Geschlechts zum 31.12.	
	männlich	weiblich	männlich	weiblich	männlich	weiblich
0	1	2	3	4	5	6
1902	134	34	3,8	1,0	57	13
1912	103	50	3,1	1,5	40	17
1923	115	93	3,1	2,3	41	28
1928	171	116	4,7	3,1	59	34
1934	231	144	6,5	3,7	79	42
1936	187	120	5,4	3,1	64	35
1980	85	90	2,7	2,0	36	32
1981	100	84	3,2	1,9	43	30
1982	106	83	3,5	1,9	46	29
1983	65	98	2,1	2,2	27	35
1984	79	63	2,7	1,5	34	22
1985	72	63	2,5	1,5	31	23
1986	83	71	2,9	1,6	34	26
1987	110	63	4,0	1,5	46	23
1988	86	60	3,1	1,5	36	22
1989	67	55	2,5	1,4	29	21
1990	69	48	2,7	1,3	30	18
1991	89	56	3,4	1,5	40	22
1992	54	35	2,3	1,0	24	14
1993	59	41	2,5	1,3	26	16
1994	59	29	2,6	0,9	26	12
1995	64	21	2,9	0,7	28	9
1996	49	24	2,3	0,8	22	10
1997	48	24	2,3	0,9	22	10
1998	44	19	2,1	0,7	21	8
1999	41	15	2,0	0,6	18	6
2000	55	11	2,7	0,4	24	4
2001	50	24	2,5	0,9	22	10
2002	53	27	2,5	1,0	23	11
2003	57	22	2,8	0,8	24	9
2004	47	28	2,3	1,1	20	11
2005	38	18	1,8	0,7	16	7
2006	41	16	2,0	0,6	17	6
2007	33	13	1,6	0,5	13	5

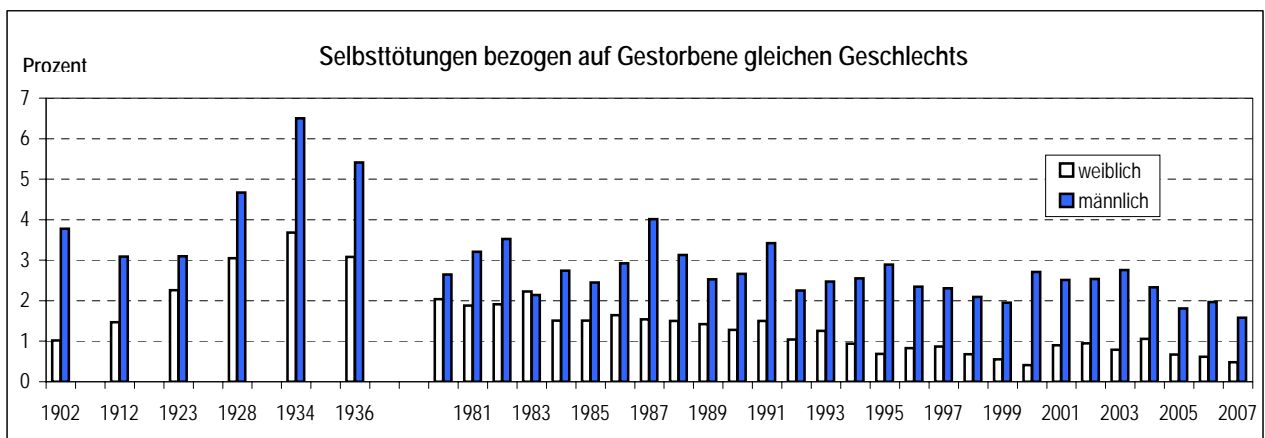

Quellen: Statistisches Landesamt;
 Statistische Jahrbücher Dresden

Eheschließungen und durchschnittliches Heiratsalter nach bisherigem Familienstand 1995 bis 2007

Eheschließungen			Alter									
			Eheschließende Männer					Eheschließende Frauen				
Jahr	ins-gesamt	darunter zwischen Deutschen	ins-gesamt	bisheriger Familienstand			Aus-länder	ins-gesamt	bisheriger Familienstand			Aus-lände-rinnen
				ledig	ver-witwet	ge-schieden			ledig	ver-witwet	ge-schieden	
0	1	2	3	4	5	6	7	8	9	10	11	12
1995	1 558	1 408	35,1	29,3	63,8	46,5	29,7	31,9	27,2	50,7	43,1	27,4
1996	1 560	1 371	34,6	29,3	64,8	46,0	29,0	31,7	27,2	51,1	42,8	27,5
1997	1 620	1 375	35,1	30,0	67,6	45,7	30,4	32,1	27,9	50,6	42,7	28,1
1998	1 521	1 342	36,1	30,5	66,5	46,9	30,3	33,2	28,6	49,8	44,7	29,4
1999	1 619	1 418	36,7	31,2	63,1	47,7	31,3	33,4	28,8	53,1	43,3	29,5
2000	1 635	1 415	36,4	31,3	65,0	46,3	29,5	33,1	28,8	54,1	43,5	30,4
2001	1 598	1 394	38,0	31,6	66,1	49,8	31,4	34,5	29,3	54,5	45,5	29,8
2002	1 603	1 409	36,1	32,1	65,2	47,1	31,7	32,9	29,4	45,6	42,7	30,4
2003	1 541	1 371	36,3	32,1	66,1	47,6	32,9	33,3	29,5	53,4	44,3	29,3
2004	1 692	1 522	36,8	32,7	68,4	47,9	32,8	33,7	29,7	51,2	43,9	29,2
2005	1 674	1 515	37,0	32,7	67,5	48,6	33,0	33,9	30,3	48,9	45,4	30,7
2006	1 725	1 576	37,3	32,9	64,5	48,8	33,8	34,0	30,3	51,5	45,9	28,7
2007	1 685	1 533	37,0	33,1	62,6	49,4	33,8	33,9	30,0	51,3	46,4	29,9

Ehescheidungen 1995 bis 2007

Jahr	ins-gesamt	Ehedauer in Jahren ¹⁾									
		unter 6	6	7	8	9	10	11-15	16-20	21-25	26 und mehr
0	1	2	3	4	5	6	7	8	9	10	11
1995	1 012	172	107	101	77	62	62	193	117	79	42
1996	1 141	135	98	107	103	98	73	228	141	93	65
1997	1 106	98	48	99	95	92	103	285	136	85	65
1998	1 083	120	43	55	80	85	82	280	151	104	83
1999	1 034	109	38	48	43	69	90	294	151	99	93
2000	1 178	142	60	56	50	45	80	373	171	100	101
2001	1 180	149	56	68	38	48	37	349	184	130	121
2002	1 043	145	55	55	53	27	31	286	167	121	103
2003	1 196	169	65	85	60	55	36	235	225	123	143
2004	1 112	150	68	63	53	40	40	214	228	129	127
2005	976	131	66	54	43	40	28	154	224	116	120
2006	927	125	60	49	52	38	40	133	189	113	128
2007	1 047	173	64	51	55	49	40	137	203	141	134
insgesamt	14 035	1 818	828	891	802	748	742	3 161	2 287	1 433	1 325

Anmerkung: ¹⁾ Berechnet als Differenz zwischen dem Jahr der Scheidung und dem Jahr der Eheschließung.

Quelle: Statistisches Landesamt

■ Zuzüge und Fortzüge Entwicklung der Wanderungen 1990 bis 2007

Jahr	Zugezogene						
	insgesamt	darunter					
		weiblich	aus dem Umland	aus Sachsen ohne Umland	aus den neuen Bundesländern ¹⁾	aus den alten Bundesländern	aus dem Ausland ²⁾
0	1	2	3	4	5	6	7
1990	11 471	4 905	3 670	2 079	3 440	539	1 743
1993	13 412	5 024	2 135	1 322	1 908	4 411	3 636
1994	16 939	5 671	2 609	1 778	2 038	5 316	5 198
1995	19 802	6 282	3 378	1 930	2 209	5 505	6 780
1996	19 715	6 975	4 166	2 212	2 431	4 986	5 920
1997	20 328	7 334	4 773	2 492	2 442	4 688	5 933
1998	19 302	8 270	5 399	2 765	2 533	4 407	4 198
1999	19 335	8 683	5 698	3 031	2 441	4 105	4 060
2000	21 344	10 144	6 353	3 735	3 184	4 724	3 348
2001	21 658	10 243	6 354	3 778	3 046	4 517	3 963
2002	20 969	10 095	5 975	3 648	2 894	4 434	4 018
2003	21 307	10 270	5 850	3 576	3 147	4 766	3 968
2004	22 028	10 509	5 793	3 760	3 607	4 805	4 063
2005	25 280	12 020	6 562	5 200	4 787	4 822	3 909
2006	27 634	13 439	7 148	6 168	5 273	5 057	3 988
2007	25 919	12 664	6 543	5 378	4 998	4 987	4 013

Jahr	Fortgezogene						
	insgesamt	darunter					
		weiblich	in das Umland	nach Sachsen ohne Umland	in die neuen Bundesländer ¹⁾	in die alten Bundesländer	in das Ausland ²⁾
0	1	2	3	4	5	6	7
1990	20 993	9 316	2 758	1 040	2 786	11 550	2 859
1993	11 798	5 122	3 459	899	1 597	4 106	1 737
1994	16 554	6 801	6 741	1 345	1 655	3 780	3 033
1995	19 949	7 408	8 013	1 333	1 826	3 946	4 831
1996	23 532	8 931	10 470	1 410	1 890	4 036	5 726
1997	24 789	9 438	10 673	1 659	1 829	4 390	6 238
1998	23 258	9 592	9 648	1 461	1 949	4 834	5 366
1999	19 999	8 786	7 804	1 528	1 972	5 255	3 440
2000	19 766	9 032	6 785	1 788	1 999	6 114	3 080
2001	20 287	9 292	6 161	1 628	2 421	7 214	2 863
2002	18 551	8 921	5 654	1 752	2 314	6 474	2 357
2003	17 540	8 552	5 522	1 937	2 207	5 678	2 196
2004	18 197	8 765	5 820	2 062	2 341	5 574	2 400
2005	17 460	8 365	5 274	2 088	2 448	5 237	2 413
2006	18 229	8 910	5 002	2 316	2 751	5 385	2 775
2007	20 487	9 757	5 349	2 600	2 886	5 628	4 024

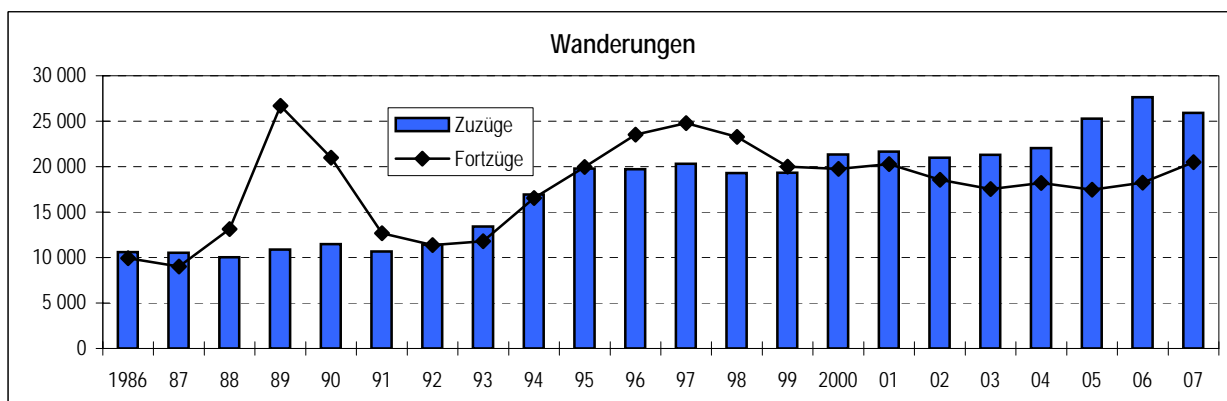

Wanderungssaldi 1990 bis 2007

Jahr	Wanderungssaldi						
	insgesamt	darunter					
		weiblich	Umland	Sachsen ohne Umland	neue Bundesländer ¹⁾	alte Bundesländer	Ausland ²⁾
0	1	2	3	4	5	6	7
1990	-9 522	-4 411	912	1 039	654	-11 011	-1 116
1993	1 614	- 98	-1 324	423	311	305	1 899
1994	385	-1 130	-4 132	433	383	1 536	2 165
1995	- 147	-1 126	-4 635	597	383	1 559	1 949
1996	-3 817	-1 956	-6 304	802	541	950	194
1997	-4 461	-2 104	-5 900	833	613	298	- 305
1998	-3 956	-1 322	-4 249	1 304	584	- 427	-1 168
1999	- 664	- 103	-2 106	1 503	469	-1 150	620
2000	1 578	1 112	- 432	1 947	1 185	-1 390	268
2001	1 371	951	193	2 150	625	-2 697	1 100
2002	2 418	1 174	321	1 896	580	-2 040	1 661
2003	3 767	1 718	328	1 639	940	- 912	1 772
2004	3 831	1 744	- 27	1 698	1 266	- 769	1 663
2005	7 820	3 655	1 288	3 112	2 339	- 415	1 496
2006	9 405	4 529	2 146	3 852	2 522	- 328	1 213
2007	5 432	2 907	1 194	2 778	2 112	- 641	- 11

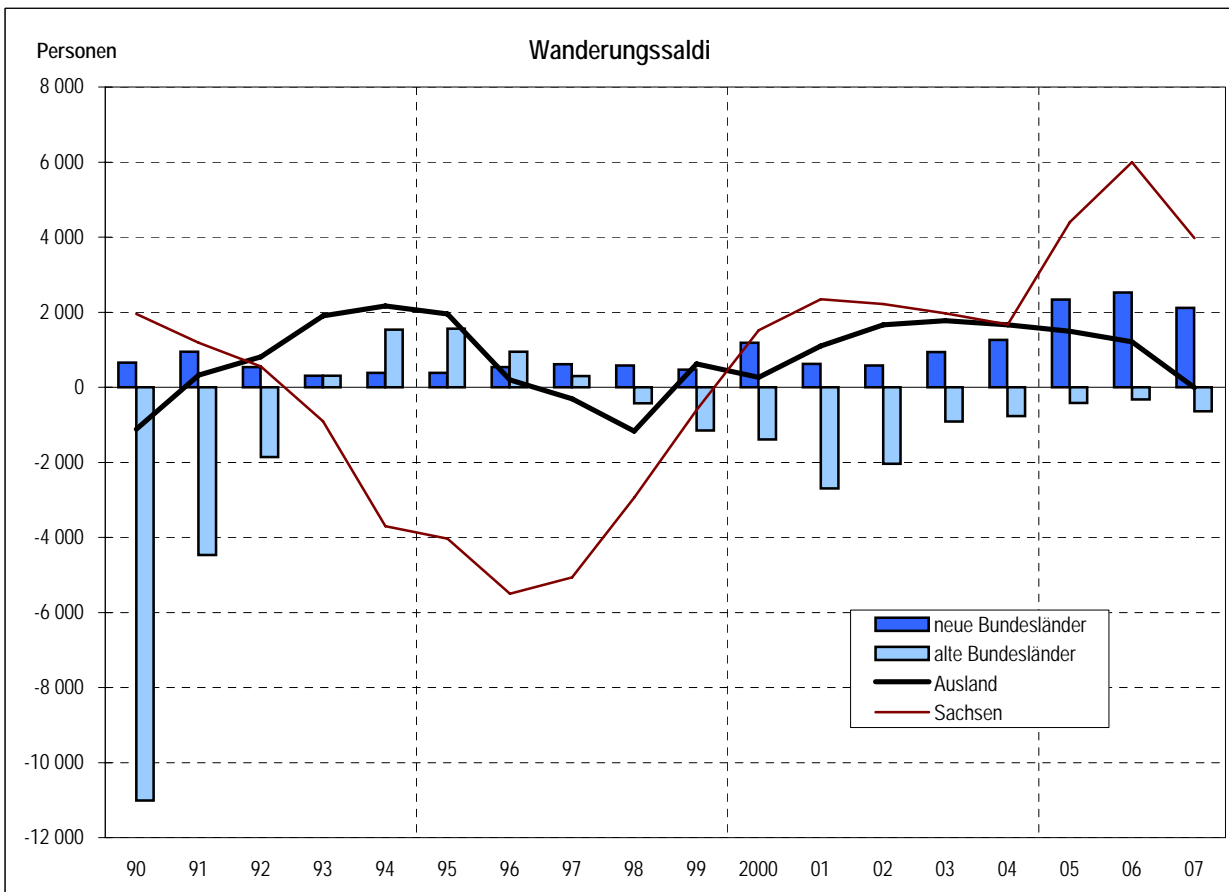

Anmerkungen: ¹⁾ neue Bundesländer ohne Sachsen mit Berlin

²⁾ einschließlich unbekannt

Stand: Gebietsstand: 31.12.2007

Quelle: Statistisches Landesamt

Wanderungen 2007

0	Wanderungen			
	insgesamt	darunter weiblich	Ausländer	
			insgesamt	darunter weiblich
1	2	3	4	
zugezogene Personen insgesamt	25 919	12 664	4 775	2 181
davon aus dem Ausland	4 013	1 855	3 563	1 653
aus den alten Bundesländern	4 987	2 364	497	216
aus den neuen Bundesländern ¹⁾	4 998	2 442	207	95
aus Sachsen (ohne Umland Dresden)	5 378	2 683	276	122
aus dem fernen Umland	3 698	1 860	140	65
aus dem nahen Umland	2 845	1 460	92	30
fortgezogene Personen insgesamt	20 487	9 757	4 507	1 886
davon in das Ausland	4 024	1 672	3 161	1 297
in die alten Bundesländer	5 628	2 678	792	340
in die neuen Bundesländer ¹⁾	2 886	1 420	261	110
nach Sachsen (ohne Umland Dresden)	2 600	1 269	127	58
in das ferne Umland	3 813	1 939	115	60
in das nahe Umland	1 536	779	51	21
Wanderungssaldo insgesamt	5 432	2 907	268	295
davon Ausland	- 11	183	402	356
alte Bundesländer	- 641	- 314	- 295	- 124
neue Bundesländer ¹⁾	2 112	1 022	- 54	- 15
Sachsen (ohne Umland Dresden)	2 778	1 414	149	64
fernes Umland	- 115	- 79	25	5
nahes Umland	1 309	681	41	9
umgezogene Personen insgesamt	45 462	22 470	4 060	1 758

Anmerkungen: Umland: Kreise Meißen, Sächsische Schweiz-Osterzgebirge, Bautzen (nur westlicher Teil), Mittelsachsen (nur südöstlicher Teil)

¹⁾ neue Bundesländer ohne Sachsen mit Berlin

Quellen: Statistisches Landesamt (Zuzüge, Fortzüge);
Einwohner- und Standesamt (Umzüge: vorläufige Daten);
Kommunale Statistikstelle

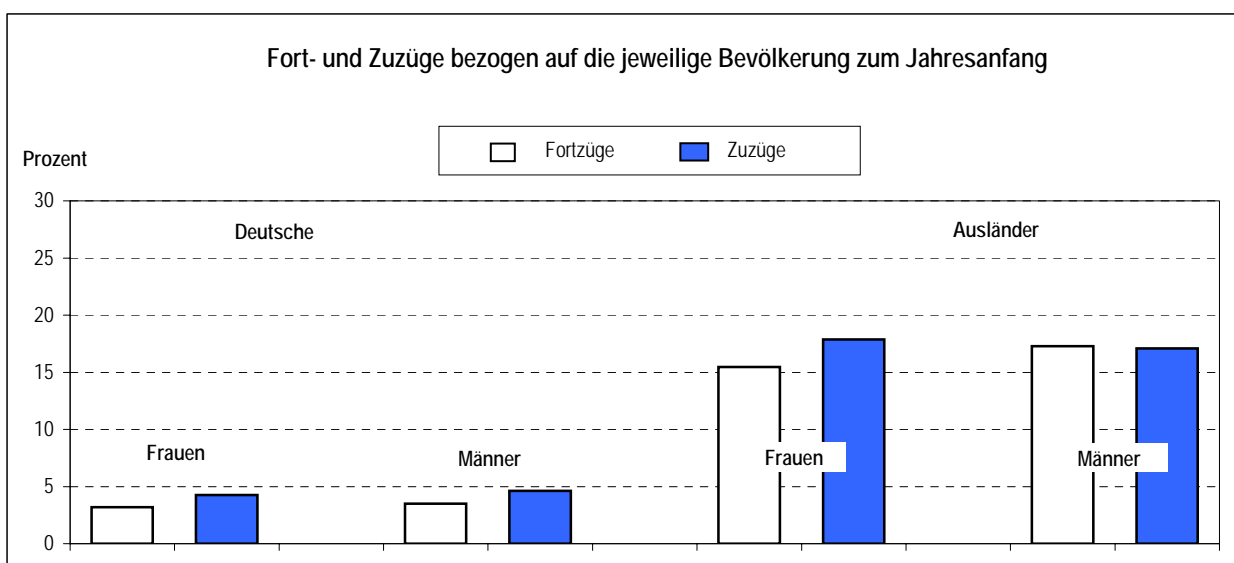

Zugezogene nach 9 Altersgruppen 1990 bis 2007

Jahr	insgesamt	darunter weiblich	davon im Alter von ... bis ... Jahren								
			0-2	3-5	6-14	15-17	18-24	25-44	45-59	60-64	65 und älter
0	1	2	3	4	5	6	7	8	9	10	11
absolut											
1990	11 471	4 905	653	437	856	229	2 962	5 011	768	113	442
1993	13 412	5 024	327	388	789	344	3 029	6 704	1 203	132	496
1994	16 939	5 671	319	371	686	395	3 696	9 098	1 653	137	584
1995	19 802	6 282	342	382	828	365	3 880	10 997	2 026	171	811
1996	19 715	6 975	379	370	1 011	429	4 053	10 376	1 918	223	956
1997	20 328	7 334	405	358	1 050	372	4 125	10 405	2 138	352	1 123
1998	19 302	8 270	479	384	1 073	389	4 421	9 211	1 806	420	1 119
1999	19 335	8 683	563	423	1 025	415	5 006	8 978	1 603	365	957
2000	21 344	10 144	537	455	1 006	401	6 781	9 211	1 529	402	1 022
2001	21 658	10 243	558	448	936	435	6 947	9 388	1 459	447	1 040
2002	20 969	10 095	551	418	851	417	6 956	8 867	1 397	397	1 115
2003	21 307	10 270	539	460	861	401	7 305	9 012	1 431	373	925
2004	22 028	10 509	526	461	770	401	7 513	9 671	1 390	368	928
2005	25 280	12 020	552	422	683	439	10 220	10 279	1 343	361	981
2006	27 634	13 439	588	458	691	431	11 310	11 259	1 568	355	974
2007	25 919	12 664	602	455	741	346	10 261	10 593	1 551	332	1 038
zur Bevölkerung am Jahresanfang in Prozent											
1990	2,2	1,8	3,4	2,2	1,4	1,4	5,7	3,5	0,7	0,4	0,6
1993	2,7	1,9	2,9	2,1	1,3	2,0	7,0	4,6	1,1	0,5	0,6
1994	3,4	2,2	3,7	2,2	1,2	2,1	8,8	6,1	1,6	0,5	0,8
1995	4,0	2,4	4,4	2,7	1,5	1,9	9,3	7,3	1,9	0,6	1,0
1996	4,0	2,7	4,8	3,3	1,8	2,2	9,7	6,9	1,9	0,8	1,2
1997	4,2	2,9	4,9	4,3	2,0	1,9	9,8	7,0	2,1	1,2	1,4
1998	4,0	3,3	5,2	5,1	2,2	2,1	10,4	6,3	1,8	1,3	1,4
1999	4,0	3,5	5,6	5,6	2,3	2,3	11,5	6,3	1,6	1,1	1,2
2000	4,5	4,1	5,0	5,7	2,5	2,3	15,0	6,5	1,6	1,1	1,2
2001	4,5	4,1	4,8	5,0	2,6	2,5	14,6	6,7	1,6	1,2	1,2
2002	4,4	4,1	4,6	4,3	2,5	2,5	14,2	6,3	1,5	1,0	1,3
2003	4,4	4,1	4,4	4,4	2,8	2,4	14,8	6,3	1,6	1,0	1,0
2004	4,6	4,2	4,2	4,1	2,7	2,4	15,0	6,7	1,6	1,0	1,0
2005	5,2	4,8	4,2	3,6	2,5	2,8	20,3	7,0	1,5	1,0	1,0
2006	5,6	5,3	4,3	3,8	2,6	2,8	21,1	7,5	1,8	1,1	1,0
2007	5,1	4,9	4,3	3,7	2,7	2,7	18,1	6,9	1,7	1,2	1,0

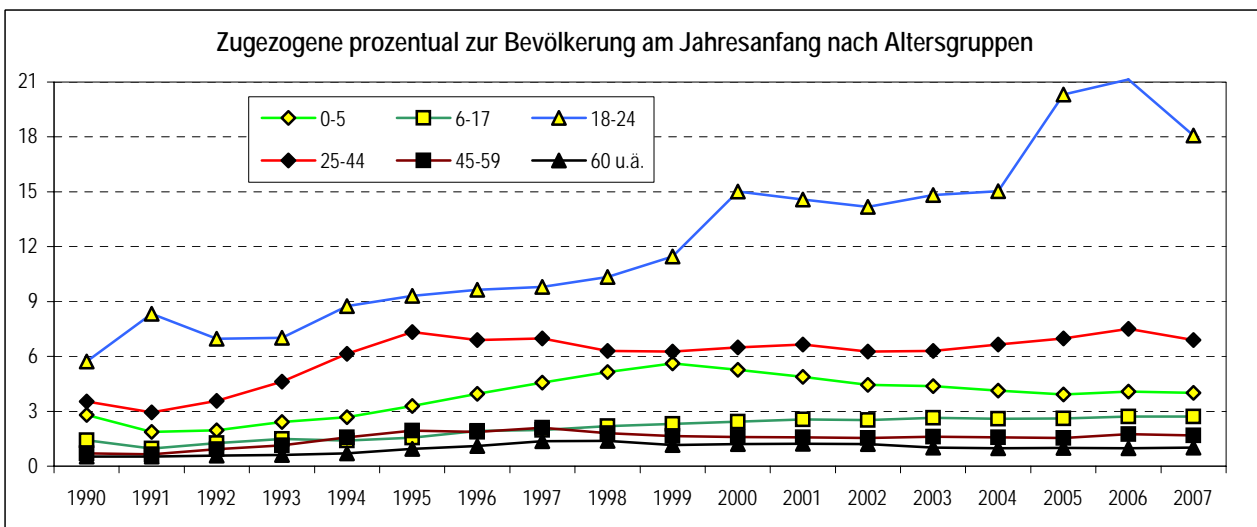

Stand: Gebietsstand: 01.01.2008

Quellen: Statistisches Landesamt; Kommunale Statistikstelle

Fortgezogene nach 9 Altersgruppen 1990 bis 2007

Jahr	insgesamt	darunter weiblich	davon im Alter von ... bis ... Jahren								
			0-2	3-5	6-14	15-17	18-24	25-44	45-59	60-64	65 und älter
0	1	2	3	4	5	6	7	8	9	10	11
absolut											
1990	20 993	9 316	816	963	2 074	459	5 613	8 679	1 497	242	650
1993	11 798	5 122	287	470	1 181	418	2 387	5 091	1 113	196	655
1994	16 554	6 801	320	561	1 635	592	2 757	7 605	1 885	330	869
1995	19 949	7 408	353	495	1 774	530	2 891	10 014	2 468	376	1 048
1996	23 532	8 931	438	511	2 189	757	3 494	11 761	2 841	445	1 096
1997	24 789	9 438	502	459	2 136	786	3 640	12 178	3 358	507	1 223
1998	23 258	9 592	575	498	1 900	691	3 881	11 240	2 878	471	1 124
1999	19 999	8 786	563	463	1 504	581	3 930	9 296	2 166	424	1 072
2000	19 766	9 032	607	508	1 268	505	4 293	9 258	2 029	406	892
2001	20 287	9 292	660	629	1 132	475	4 740	9 539	1 879	385	848
2002	18 551	8 921	607	526	1 004	415	4 680	8 731	1 571	288	729
2003	17 540	8 552	579	552	906	342	4 440	8 385	1 332	291	713
2004	18 197	8 765	626	565	806	328	4 696	8 698	1 419	297	762
2005	17 460	8 365	633	516	708	295	4 425	8 623	1 297	260	703
2006	18 229	8 910	594	522	690	255	4 880	8 961	1 353	222	752
2007	20 487	9 757	644	546	763	236	5 346	10 399	1 529	229	795
zur Bevölkerung am Jahresanfang in Prozent											
1990	4,0	3,3	4,3	4,8	3,5	2,7	10,8	6,1	1,4	0,9	0,8
1993	2,3	1,9	2,5	2,6	2,0	2,4	5,5	3,5	1,1	0,8	0,8
1994	3,3	2,6	3,7	3,3	2,8	3,2	6,5	5,1	1,8	1,3	1,1
1995	4,0	2,8	4,5	3,5	3,1	2,7	6,9	6,7	2,4	1,4	1,3
1996	4,7	3,5	5,6	4,6	4,0	3,8	8,3	7,8	2,8	1,6	1,4
1997	5,1	3,7	6,0	5,5	4,1	4,1	8,6	8,2	3,3	1,7	1,5
1998	4,8	3,8	6,3	6,6	3,9	3,7	9,1	7,7	2,9	1,5	1,4
1999	4,2	3,5	5,6	6,1	3,4	3,2	9,0	6,5	2,2	1,3	1,3
2000	4,1	3,7	5,6	6,3	3,1	2,9	9,5	6,5	2,1	1,2	1,1
2001	4,2	3,8	5,7	7,0	3,1	2,8	9,9	6,8	2,0	1,0	1,0
2002	3,9	3,6	5,0	5,4	3,0	2,5	9,5	6,2	1,7	0,8	0,8
2003	3,7	3,4	4,7	5,3	2,9	2,0	9,0	5,9	1,5	0,8	0,8
2004	3,8	3,5	5,0	5,0	2,8	2,0	9,4	6,0	1,6	0,8	0,8
2005	3,6	3,3	4,8	4,4	2,6	1,8	8,8	5,9	1,5	0,7	0,7
2006	3,7	3,5	4,4	4,4	2,6	1,7	9,1	6,0	1,5	0,7	0,7
2007	4,1	3,8	4,6	4,4	2,8	1,8	9,4	6,8	1,6	0,8	0,7

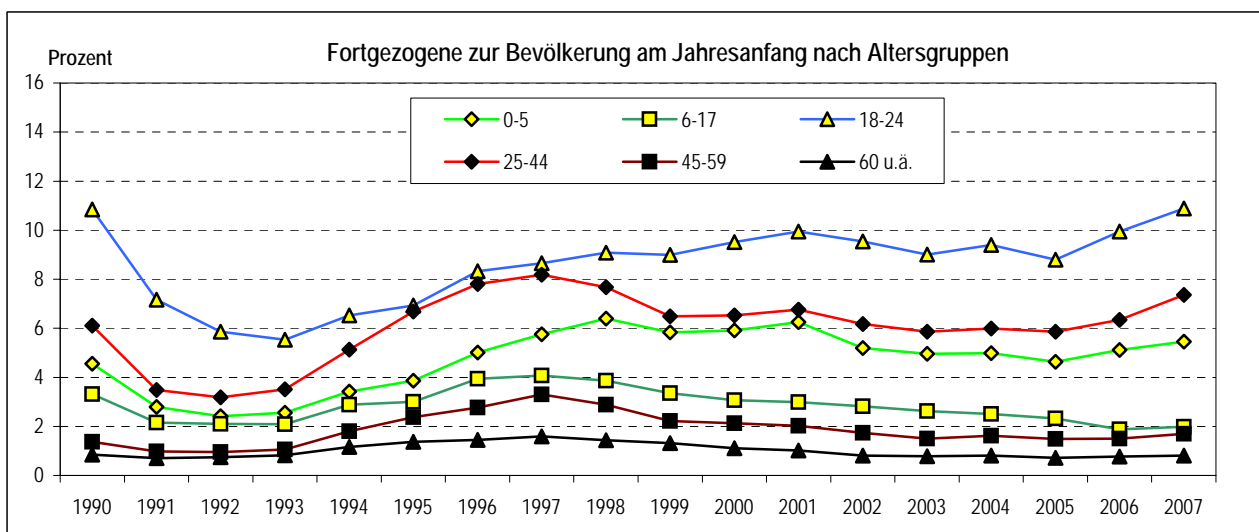

Stand: Gebietsstand: 01.01.2008

Quellen: Statistisches Landesamt; Kommunale Statistikstelle

Wanderungssaldo nach 9 Altersgruppen 1990 bis 2007

Jahr	insgesamt	darunter weiblich	davon im Alter von ... bis ... Jahren								
			0-2	3-5	6-14	15-17	18-24	25-44	45-59	60-64	65 und älter
0	1	2	3	4	5	6	7	8	9	10	11
absolut											
1990	-9 522	-4 411	-163	-526	-1 218	-230	-2 651	-3 668	-729	-129	-208
1993	1 614	-98	40	-82	-392	-74	642	1 613	90	-64	-159
1994	385	-1 130	-1	-190	-949	-197	939	1 493	-232	-193	-285
1995	-147	-1 126	-11	-113	-946	-165	989	983	-442	-205	-237
1996	-3 817	-1 956	-59	-141	-1 178	-328	559	-1 385	-923	-222	-140
1997	-4 461	-2 104	-97	-101	-1 086	-414	485	-1 773	-1 220	-155	-100
1998	-3 956	-1 322	-96	-114	-827	-302	540	-2 029	-1 072	-51	-5
1999	-664	-103	0	-40	-479	-166	1 076	-318	-563	-59	-115
2000	1 578	1 112	-70	-53	-262	-104	2 488	-47	-500	-4	130
2001	1 371	951	-102	-181	-196	-40	2 207	-151	-420	62	192
2002	2 418	1 174	-56	-108	-153	2	2 276	136	-174	109	386
2003	3 767	1 718	-40	-92	-45	59	2 865	627	99	82	212
2004	3 831	1 744	-100	-104	-36	73	2 817	973	-29	71	166
2005	7 820	3 655	-81	-94	-25	144	5 795	1 656	46	101	278
2006	9 405	4 529	-6	-64	1	176	6 430	2 298	215	133	222
2007	5 432	2 907	-42	-91	-22	110	4 915	194	22	103	243
zur Bevölkerung am Jahresanfang in Prozent											
1990	-1,8	-1,6	-0,9	-2,6	-2,0	-1,4	-5,1	-2,6	-0,7	-0,5	-0,3
1993	0,3	0,0	0,4	-0,4	-0,7	-0,4	1,5	1,1	0,1	-0,2	-0,2
1994	0,1	-0,4	0,0	-1,1	-1,6	-1,1	2,2	1,0	-0,2	-0,8	-0,4
1995	0,0	-0,4	-0,1	-0,8	-1,7	-0,8	2,4	0,7	-0,4	-0,8	-0,3
1996	-0,8	-0,8	-0,7	-1,3	-2,1	-1,7	1,3	-0,9	-0,9	-0,8	-0,2
1997	-0,9	-0,8	-1,2	-1,2	-2,1	-2,1	1,2	-1,2	-1,2	-0,5	-0,1
1998	-0,8	-0,5	-1,0	-1,5	-1,7	-1,6	1,3	-1,4	-1,1	-0,2	0,0
1999	-0,1	0,0	0,0	-0,5	-1,1	-0,9	2,5	-0,2	-0,6	-0,2	-0,1
2000	0,3	0,5	-0,6	-0,7	-0,6	-0,6	5,5	0,0	-0,5	0,0	0,2
2001	0,3	0,4	-0,9	-2,0	-0,5	-0,2	4,6	-0,1	-0,5	0,2	0,2
2002	0,5	0,5	-0,5	-1,1	-0,5	0,0	4,6	0,1	-0,2	0,3	0,4
2003	0,8	0,7	-0,3	-0,9	-0,1	0,4	5,8	0,4	0,1	0,2	0,2
2004	0,8	0,7	-0,8	-0,9	-0,1	0,4	5,6	0,7	0,0	0,2	0,2
2005	1,6	1,5	-0,6	-0,8	-0,1	0,9	11,5	1,1	0,1	0,3	0,3
2006	1,9	1,8	0,0	-0,5	0,0	1,2	12,0	1,5	0,2	0,4	0,2
2007	1,1	1,1	-0,3	-0,7	-0,1	0,9	8,7	0,1	0,0	0,4	0,2

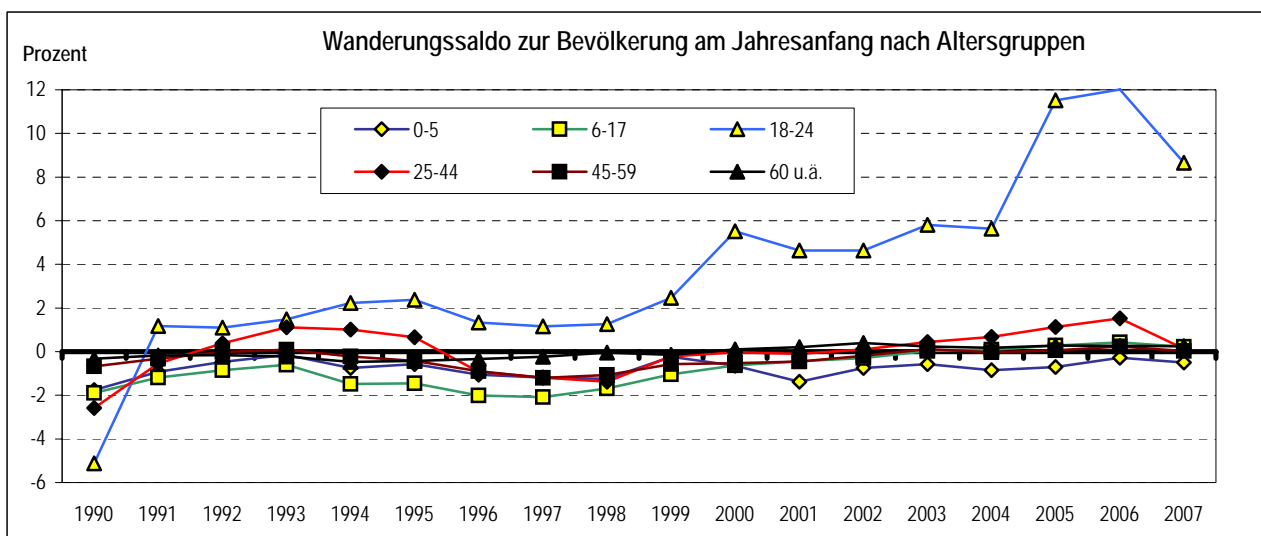

Stand: Gebietsstand: 01.01.2008

Quellen: Statistisches Landesamt; Kommunale Statistikstelle

Zugezogene nach 9 Altersgruppen und nach Herkunftsgebieten 1990 bis 2007

Jahr	insgesamt	darunter weiblich	davon im Alter von ... bis ... Jahren								
			0-2	3-5	6-14	15-17	18-24	25-44	45-59	60-64	65 und älter
0	1	2	3	4	5	6	7	8	9	10	11
Umland											
1990	3 670	1 770	257	146	328	112	1 007	1 358	237	40	185
1995	3 378	1 654	75	93	266	114	792	1 404	307	42	285
2000	6 353	3 285	164	148	413	147	1 996	2 479	518	112	376
2005	6 562	3 301	152	130	188	184	2 407	2 589	452	91	369
2006	7 148	3 630	165	139	229	178	2 699	2 770	543	79	346
2007	6 543	3 320	143	115	236	118	2 384	2 551	557	76	363
aus Sachsen (ohne Umland)											
1990	2 079	959	120	93	174	26	530	905	91	16	124
1995	1 930	925	26	41	106	78	565	826	107	20	161
2000	3 735	1 883	72	61	154	69	1 427	1 489	203	85	175
2005	5 200	2 520	93	57	82	79	2 624	1 953	168	29	115
2006	6 168	3 090	92	73	107	110	3 084	2 321	208	37	136
2007	5 378	2 683	88	66	88	78	2 638	2 026	219	33	142
aus den neuen Bundesländern (ohne Sachsen mit Berlin)											
1990	3 440	1 593	233	161	259	67	871	1 537	195	22	95
1995	2 209	918	48	62	108	53	443	1 195	129	30	141
2000	3 184	1 524	85	75	130	40	1 043	1 428	149	58	176
2005	4 787	2 257	79	50	85	49	2 265	1 858	159	58	184
2006	5 273	2 541	101	60	74	58	2 516	2 050	186	61	167
2007	4 998	2 442	94	79	92	34	2 386	1 902	171	49	191
aus den alten Bundesländern (ohne Berlin)											
1990	539	156	11	8	14	5	168	258	63	8	4
1995	5 505	2 088	143	153	246	66	939	3 221	501	42	194
2000	4 724	2 091	141	107	192	87	1 181	2 218	408	121	269
2005	4 822	2 211	133	110	181	68	1 387	2 211	332	143	257
2006	5 057	2 347	147	116	162	41	1 480	2 309	380	147	275
2007	4 987	2 364	140	115	186	50	1 418	2 312	361	134	271
aus dem Ausland											
1990	1 743	427	32	29	81	19	386	953	182	27	34
1995	6 780	697	50	33	102	54	1 141	4 351	982	37	30
2000	3 348	1 361	75	64	117	58	1 134	1 597	251	26	26
2005	3 909	1 731	95	75	147	59	1 537	1 668	232	40	56
2006	3 988	1 831	83	70	119	44	1 531	1 809	251	31	50
2007	4 013	1 855	137	80	139	66	1 435	1 802	243	40	71

Stand: Gebietsstand: 01.01.2008

Quellen: Statistisches Landesamt;
Kommunale Statistikstelle

Fortgezogene nach 9 Altersgruppen und nach Zielgebieten 1990 bis 2007

Jahr	insgesamt	darunter weiblich	davon im Alter von ... bis ... Jahren								
			0-2	3-5	6-14	15-17	18-24	25-44	45-59	60-64	65 und älter
0	1	2	3	4	5	6	7	8	9	10	11
Umland											
1990	2 758	1 304	191	161	295	69	543	1 069	219	36	175
1995	8 013	3 847	186	292	1 190	292	903	3 387	997	210	556
2000	6 785	3 388	248	231	629	244	1 112	2 757	861	208	495
2005	5 274	2 619	299	217	282	135	937	2 421	541	121	321
2006	5 002	2 516	277	209	234	93	901	2 343	526	81	338
2007	5 349	2 718	252	220	294	75	961	2 459	605	86	397
nach Sachsen (ohne Umland)											
1990	1 040	477	74	47	110	34	254	407	56	11	47
1995	1 333	592	26	38	115	24	342	523	116	31	118
2000	1 788	903	69	41	77	36	476	794	156	41	98
2005	2 088	996	68	44	67	36	636	1 027	112	20	78
2006	2 316	1 124	75	53	71	37	803	1 046	122	23	86
2007	2 600	1 269	68	55	53	29	970	1 180	135	28	82
in die neuen Bundesländer (ohne Sachsen mit Berlin)											
1990	2 786	1 362	188	160	239	37	666	1 150	177	26	143
1995	1 826	802	35	43	115	31	367	879	154	34	168
2000	1 999	970	62	42	87	35	466	996	125	51	135
2005	2 448	1 209	74	45	80	29	741	1 221	121	27	110
2006	2 751	1 426	65	50	79	18	969	1 267	144	32	127
2007	2 886	1 420	86	48	68	23	998	1 404	129	23	107
in die alten Bundesländer (ohne Berlin)											
1990	11 550	5 326	342	572	1 350	314	3 306	4 309	918	157	282
1995	3 946	1 789	96	101	315	165	813	1 824	357	84	191
2000	6 114	2 859	185	145	360	153	1 615	2 945	504	76	131
2005	5 237	2 480	146	144	183	70	1 474	2 667	343	62	148
2006	5 385	2 620	120	133	175	75	1 544	2 768	346	60	164
2007	5 628	2 678	164	148	208	60	1 469	3 020	351	47	161
in das Ausland											
1990	2 859	847	21	23	80	5	844	1 744	127	12	3
1995	4 831	378	10	21	39	18	466	3 401	844	17	15
2000	3 080	912	43	49	115	37	624	1 766	383	30	33
2005	2 413	1 061	46	66	96	25	637	1 287	180	30	46
2006	2 775	1 224	57	77	131	32	663	1 537	215	26	37
2007	4 024	1 672	74	75	140	49	948	2 336	309	45	48

Stand: Gebietsstand: 01.01.2008
 Quellen: Statistisches Landesamt;
 Kommunale Statistikstelle

Wanderungssaldo nach 9 Altersgruppen und nach Gebieten 1990 bis 2007

Jahr	insgesamt	darunter weiblich	davon im Alter von ... bis ... Jahren								
			0-2	3-5	6-14	15-17	18-24	25-44	45-59	60-64	65 und älter
0	1	2	3	4	5	6	7	8	9	10	11
Umland											
1990	912	466	66	- 15	33	43	464	289	18	4	10
1995	-4 635	-2 193	- 111	- 199	- 924	- 178	- 111	-1 983	- 690	- 168	- 271
2000	- 432	- 103	- 84	- 83	- 216	- 97	884	- 278	- 343	- 96	- 119
2005	1 288	682	- 147	- 87	- 94	49	1 470	168	- 89	- 30	48
2006	2 146	1 114	- 112	- 70	- 5	85	1 798	427	17	- 2	8
2007	1 194	602	- 109	- 105	- 58	43	1 423	92	- 48	- 10	- 34
Sachsen (ohne Umland)											
1990	1 039	482	46	46	64	- 8	276	498	35	5	77
1995	597	333	0	3	- 9	54	223	303	- 9	- 11	43
2000	1 947	980	3	20	77	33	951	695	47	44	77
2005	3 112	1 524	25	13	15	43	1 988	926	56	9	37
2006	3 852	1 966	17	20	36	73	2 281	1 275	86	14	50
2007	2 778	1 414	20	11	35	49	1 668	846	84	5	60
neue Bundesländer (ohne Sachsen mit Berlin)											
1990	654	231	45	1	20	30	205	387	18	- 4	- 48
1995	383	116	13	19	- 7	22	76	316	- 25	- 4	- 27
2000	1 185	554	23	33	43	5	577	432	24	7	41
2005	2 339	1 048	5	5	5	20	1 524	637	38	31	74
2006	2 522	1 115	36	10	- 5	40	1 547	783	42	29	40
2007	2 112	1 022	8	31	24	11	1 388	498	42	26	84
alte Bundesländer (ohne Berlin)											
1990	-11 011	-5 170	- 331	- 564	-1 336	- 309	-3 138	-4 051	- 855	- 149	- 278
1995	1 559	299	47	52	- 69	- 99	126	1 397	144	- 42	3
2000	-1 390	- 768	- 44	- 38	- 168	- 66	- 434	- 727	- 96	45	138
2005	- 415	- 269	- 13	- 34	- 2	- 2	- 87	- 456	- 11	81	109
2006	- 328	- 273	27	- 17	- 13	- 34	- 64	- 459	34	87	111
2007	- 641	- 314	- 24	- 33	- 22	- 10	- 51	- 708	10	87	110
Ausland											
1990	-1 116	- 420	11	6	1	14	- 458	- 791	55	15	31
1995	1 949	319	40	12	63	36	675	950	138	20	15
2000	268	449	32	15	2	21	510	- 169	- 132	- 4	- 7
2005	1 496	670	49	9	51	34	900	381	52	10	10
2006	1 213	607	26	- 7	- 12	12	868	272	36	5	13
2007	- 11	183	63	5	- 1	17	487	- 534	- 66	- 5	23

Stand: Gebietsstand: 01.01.2008
 Quellen: Statistisches Landesamt;
 Kommunale Statistikstelle

Zu- und Fortgezogene bezüglich ausgewählter Gemeinden des Umlandes 1990 bis 2007

Gemeinde	Zugezogene						Fortgezogene						Wanderungssaldo					
	1990	1995	2000	2005	2006	2007	1990	1995	2000	2005	2006	2007	1990	1995	2000	2005	2006	2007
0	1	2	3	4	5	6	7	8	9	10	11	12	13	14	15	16	17	18
Arnsdorf b. Dresden	30	29	71	56	55	60	33	140	38	51	32	57	-3	-111	33	5	23	3
Bannewitz	90	118	267	253	221	224	75	537	646	309	273	228	15	-419	-379	-56	-52	-4
Coswig, Stadt	135	84	258	188	220	196	92	220	142	121	150	159	43	-136	116	67	70	37
Dippoldiswalde, Stadt	53	47	83	128	117	103	52	114	103	53	56	74	1	-67	-20	75	61	29
Dohna, Stadt	36	41	81	74	98	82	25	162	110	86	83	73	11	-121	-29	-12	15	9
Dürrröhrsdorf-Dittersbach	85	25	47	32	45	45	29	116	43	35	38	27	56	-91	4	-3	7	18
Freital, Stadt	421	295	661	609	533	501	298	662	902	653	594	697	123	-367	-241	-44	-61	-196
Großröhrsdorf, Stadt	16	23	90	71	56	71	13	157	47	37	48	41	3	-134	43	34	8	30
Heidenau, Stadt	180	162	244	242	244	230	128	235	262	226	200	184	52	-73	-18	16	44	46
Klipphausen	33	23	76	57	101	72	16	204	144	126	101	71	17	-181	-68	-69	-	1
Kreischa	42	32	71	103	100	89	22	134	189	95	85	93	20	-102	-118	8	15	-4
Meißen, Stadt	122	83	180	176	225	186	48	75	75	115	106	126	74	8	105	61	119	60
Moritzburg	74	67	116	121	154	150	65	164	195	173	112	203	9	-97	-79	-52	42	-53
Müglitztal	3	5	45	19	29	24	13	97	46	25	27	14	-10	-92	-1	-6	2	10
Niederau	5	13	12	20	24	23	7	32	21	13	20	6	-2	-19	-9	7	4	17
Ottendorf-Okrilla	89	77	164	174	203	164	85	296	219	158	190	204	4	-219	-55	16	13	-40
Pirna, Stadt	199	216	336	313	350	345	190	307	331	263	230	289	9	-91	5	50	120	56
Rabenau, Stadt	34	23	27	36	39	31	10	74	37	31	42	41	24	-51	-10	5	-3	-10
Radeberg, Stadt	143	163	246	281	277	334	162	545	344	218	229	230	-19	-382	-98	63	48	104
Radebeul, Stadt	382	666	675	524	576	522	430	671	779	770	691	684	-48	-5	-104	-246	-115	-162
Radeburg, Stadt	73	34	91	74	95	138	52	174	132	119	89	104	21	-140	-41	-45	6	34
Tharandt, Stadt	37	27	56	72	78	58	31	135	66	48	52	62	6	-108	-10	24	26	-4
Wachau	23	12	65	42	62	54	23	143	54	49	59	70	-	-131	11	-7	3	-16
Weinböhla	65	29	77	75	83	74	37	222	97	95	78	90	28	-193	-20	-20	5	-16
Wilsdruff, Stadt	85	83	225	221	230	232	57	445	290	267	185	224	28	-362	-65	-46	45	8
Gemeinden insgesamt	2 455	2 377	4 264	3 961	4 215	4 008	1 993	6 061	5 312	4 136	3 770	4 051	462	-3 684	-1 048	- 175	445	- 43
Änderung zum Vorjahr	.	42,5 %	4,8 %	5,0 %	6,4 %	-4,9 %	.	18,6 %	-16,9 %	-8,2 %	-8,8 %	7,5 %	.	-240	1281	556	620	-488

Stand: Gebietsstand: 01.01.2008
 Quellen: Statistisches Landesamt;
 Kommunale Statistikstelle

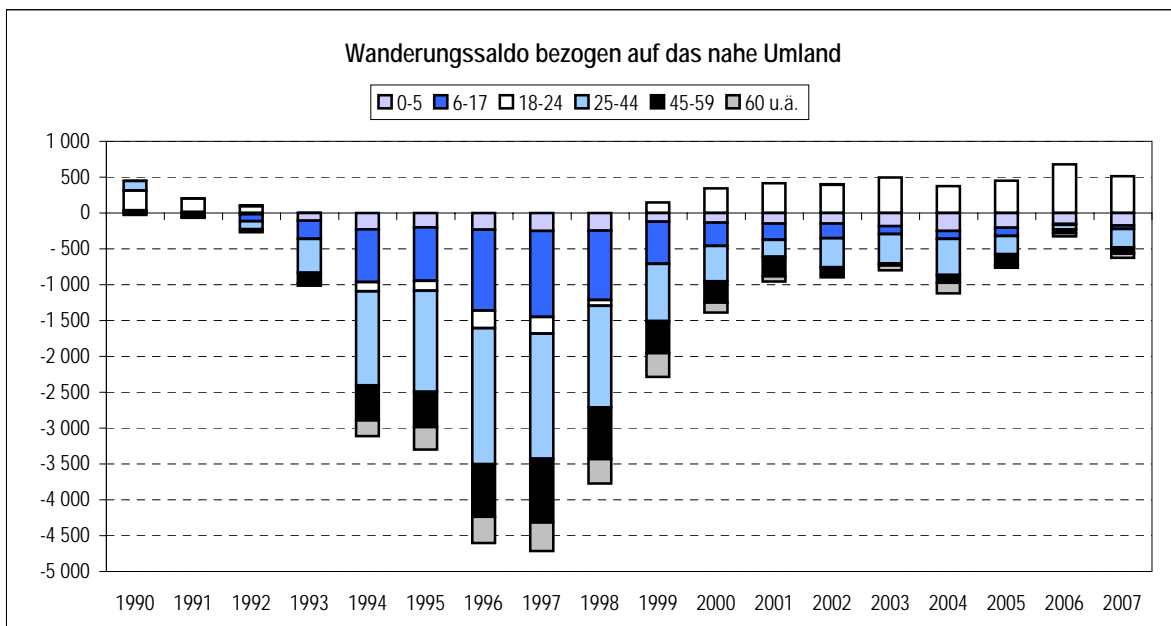
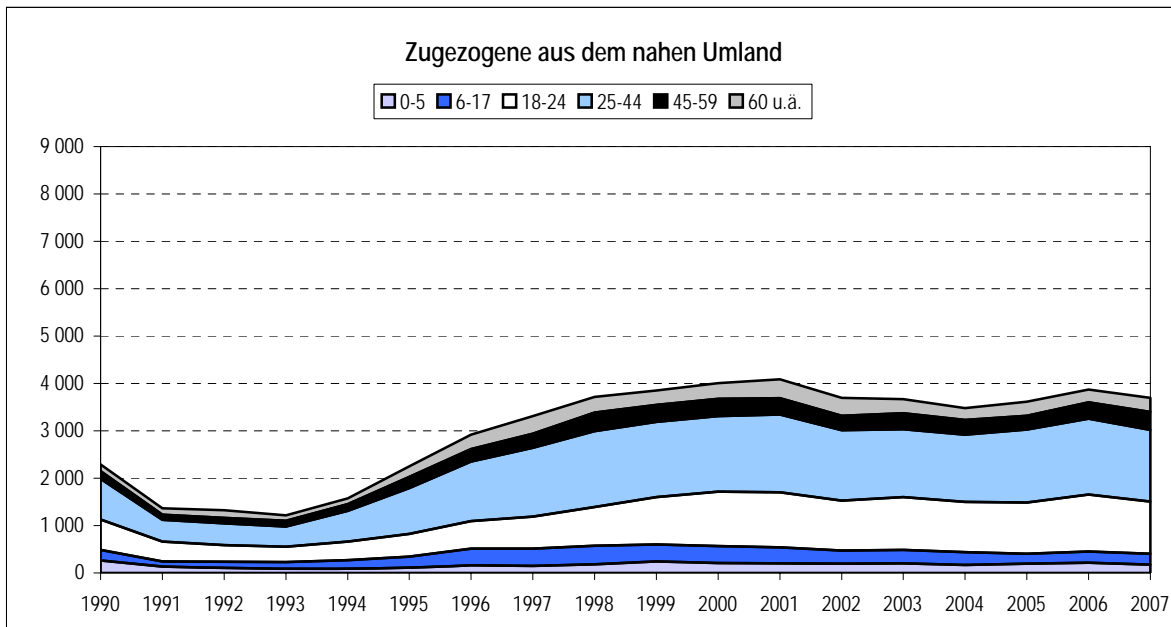
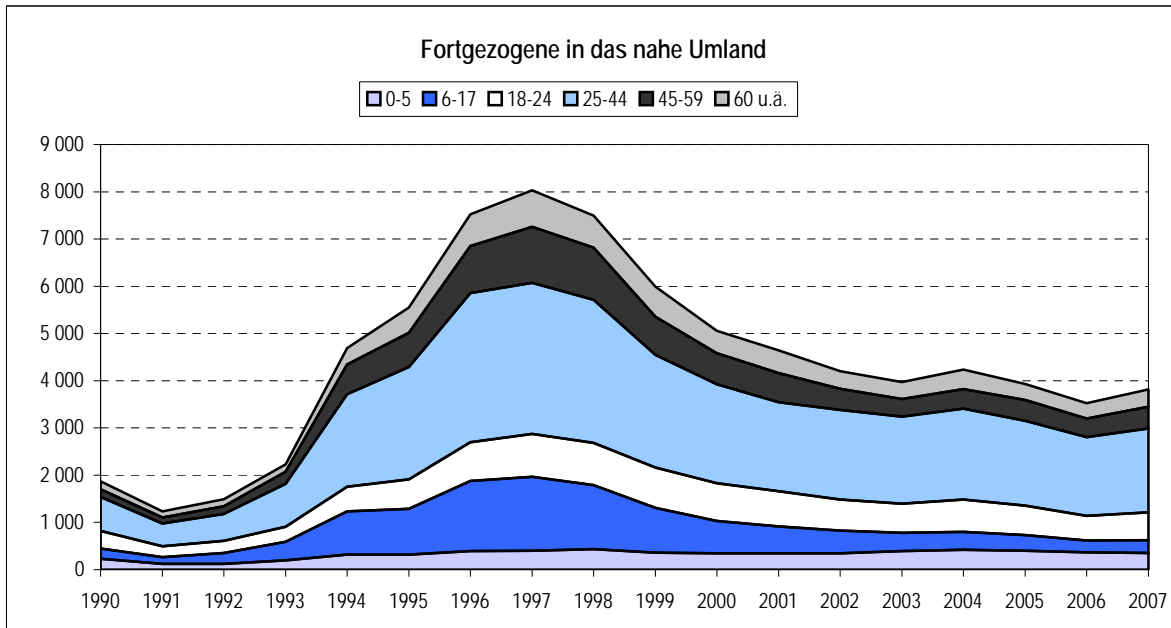

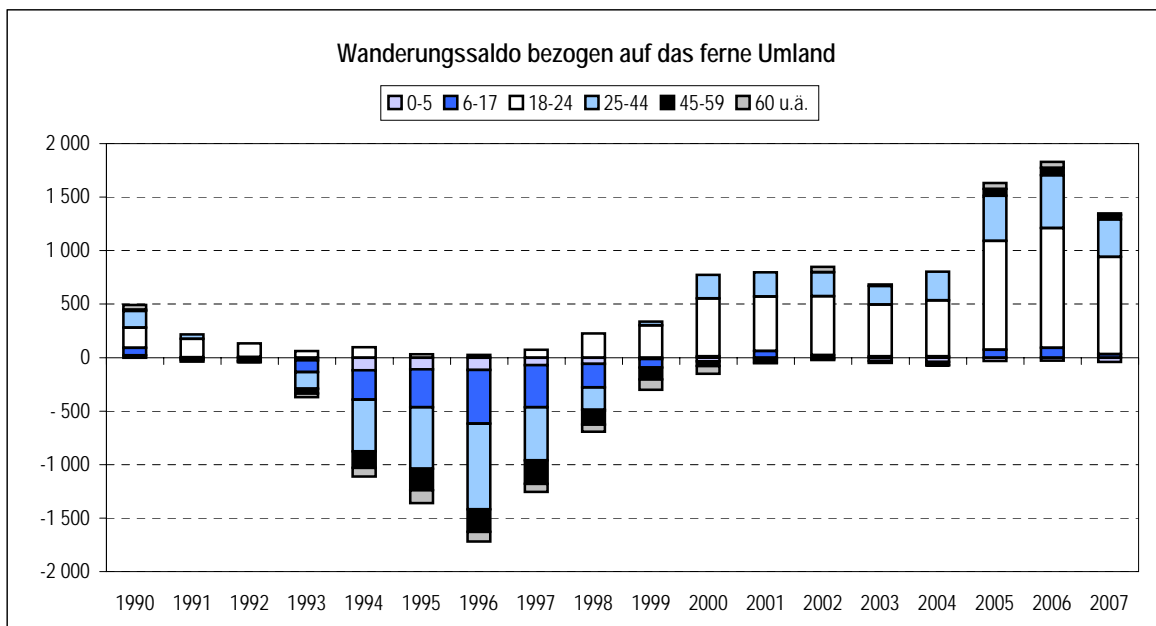
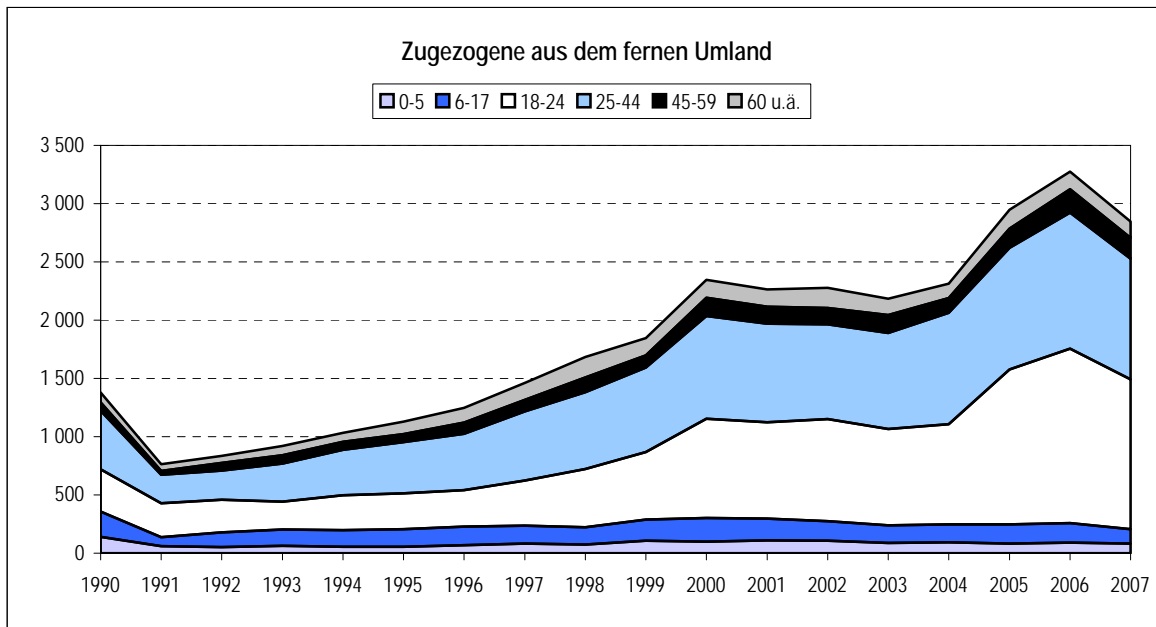
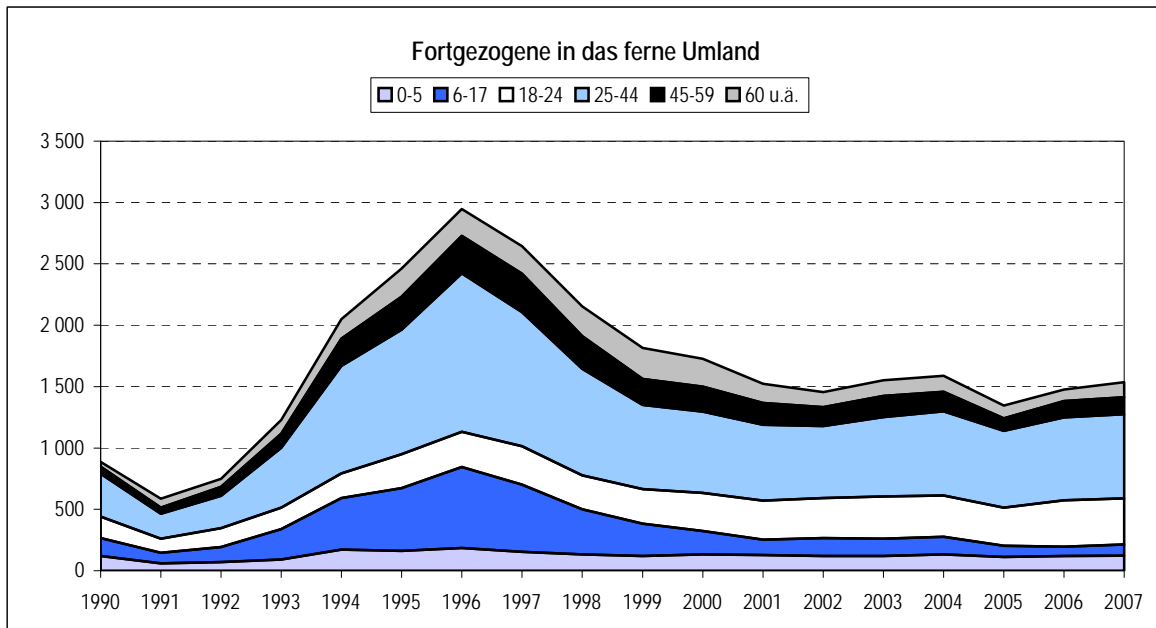

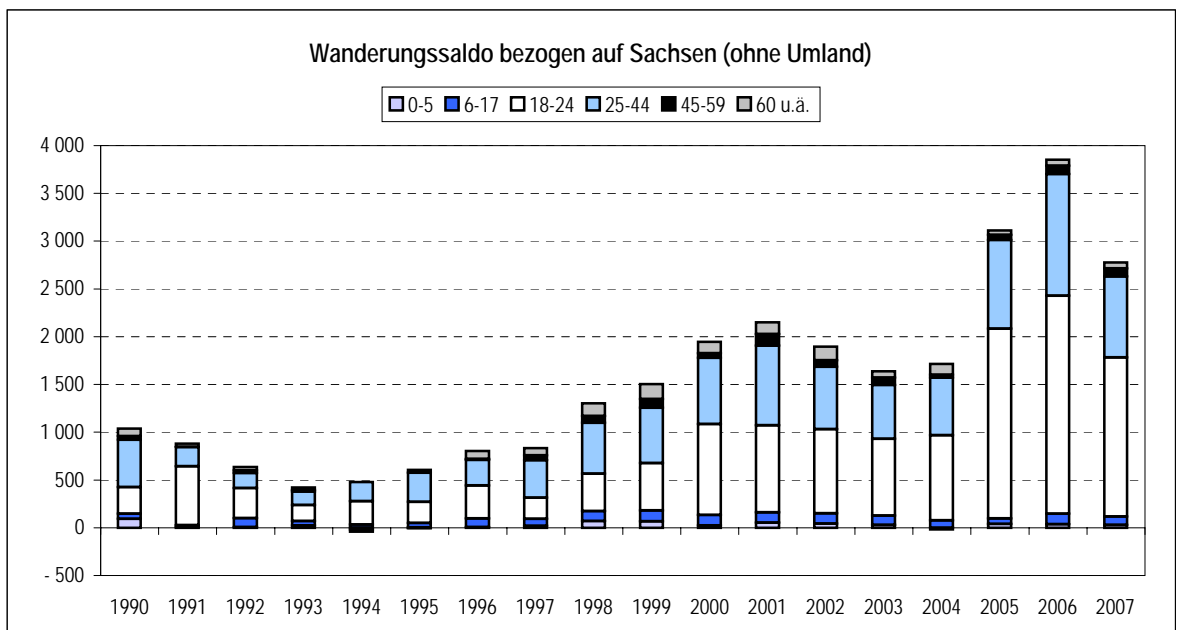
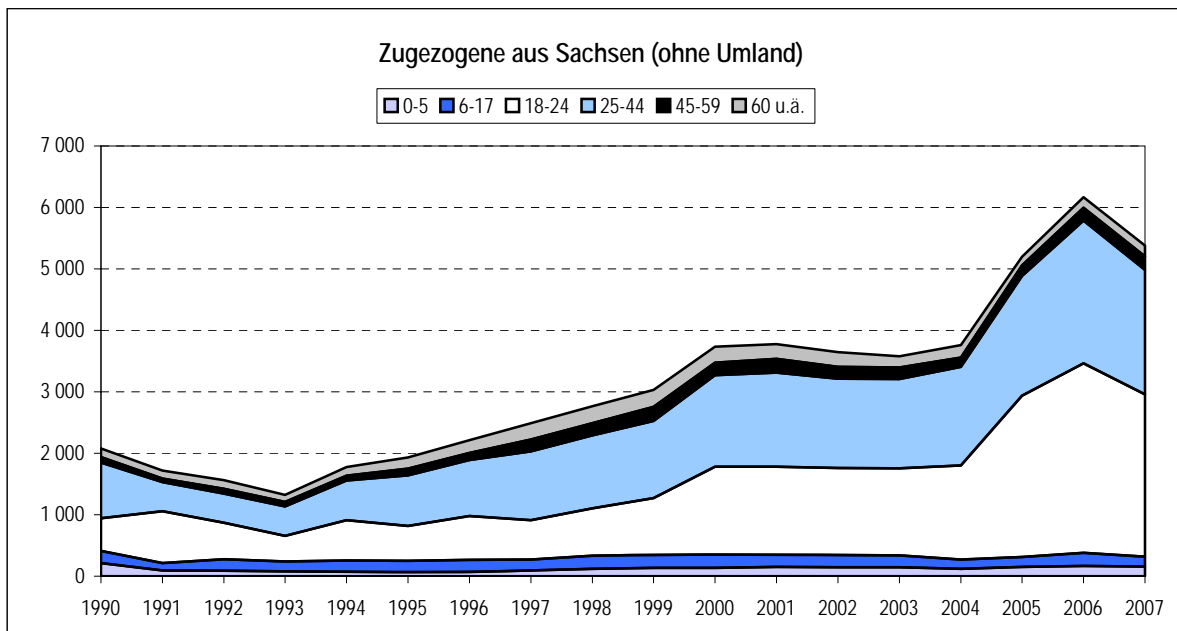
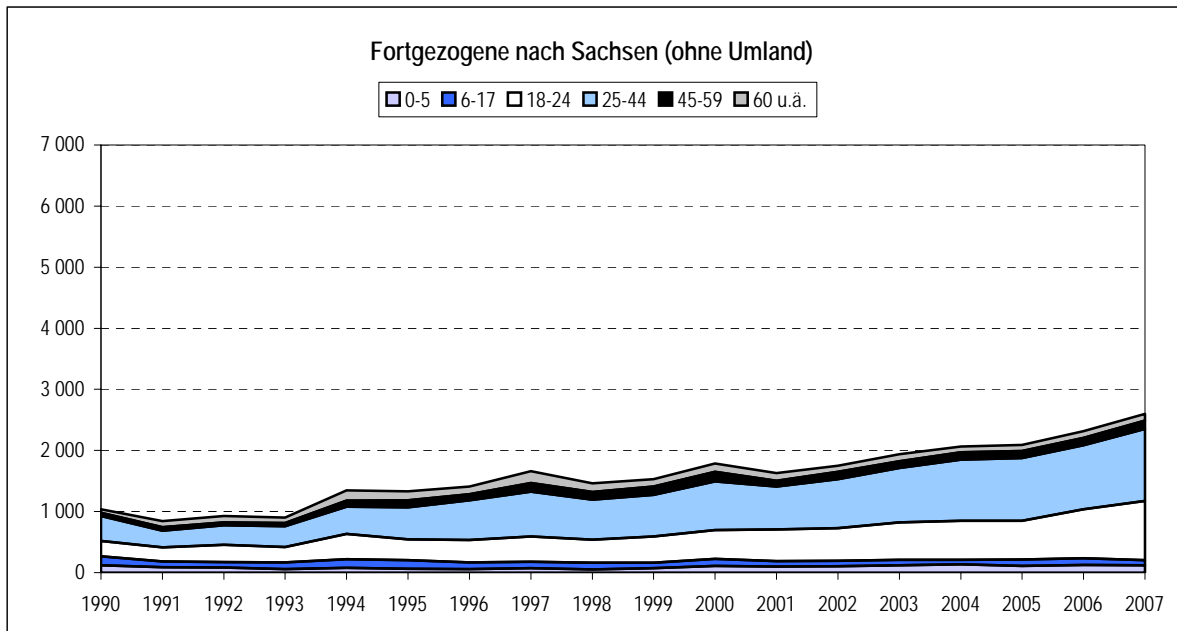

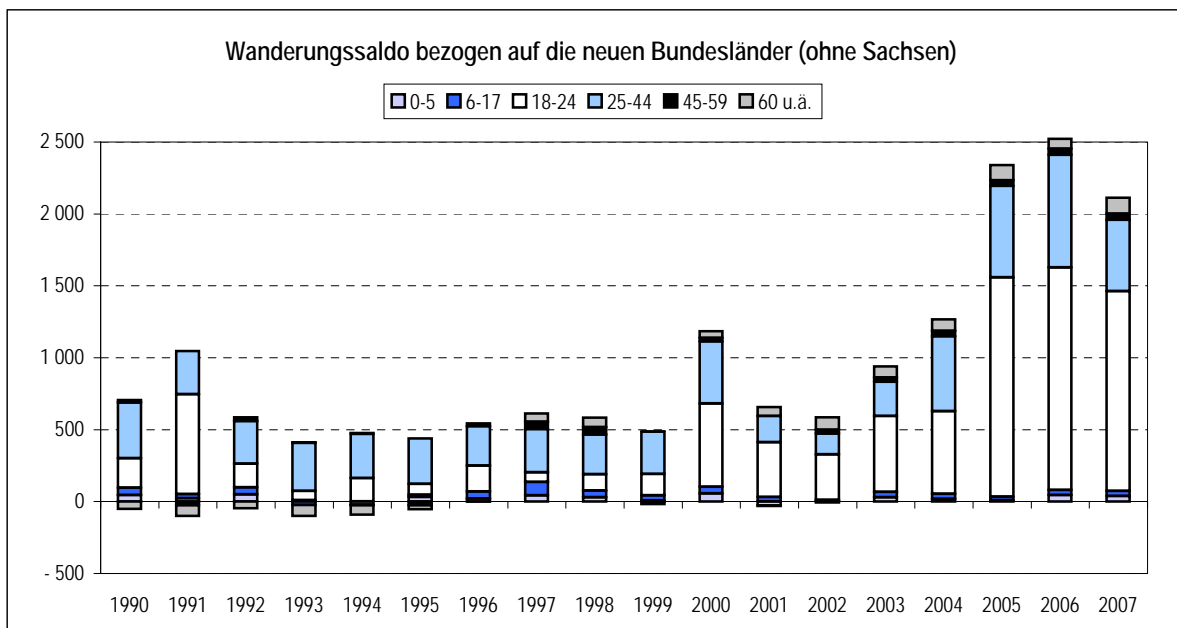
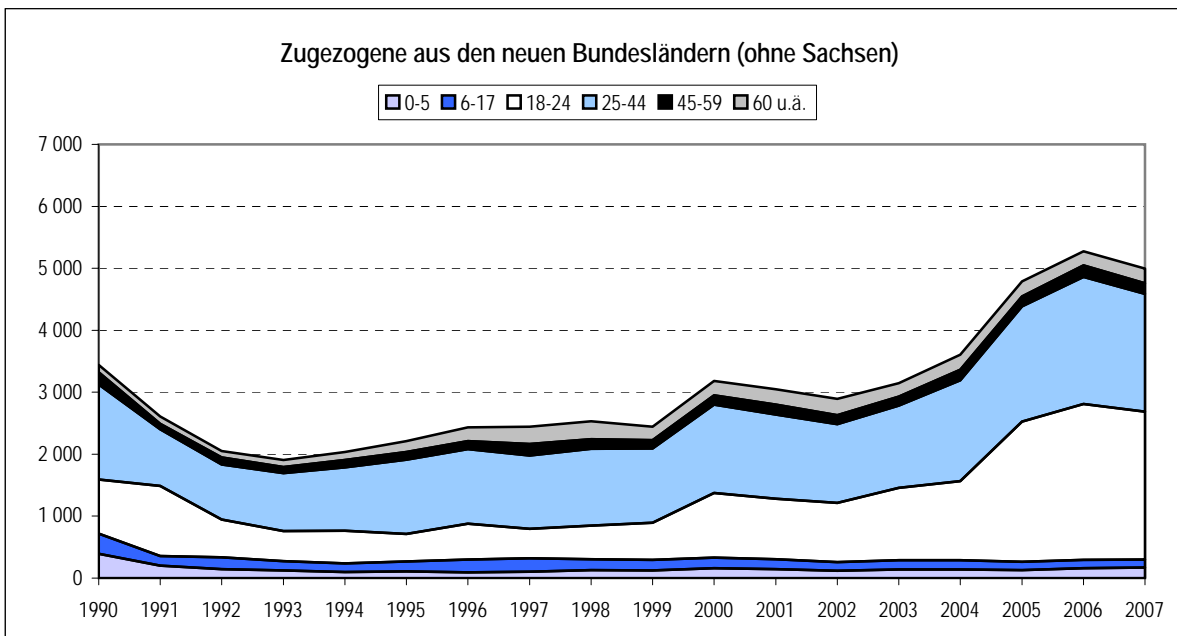
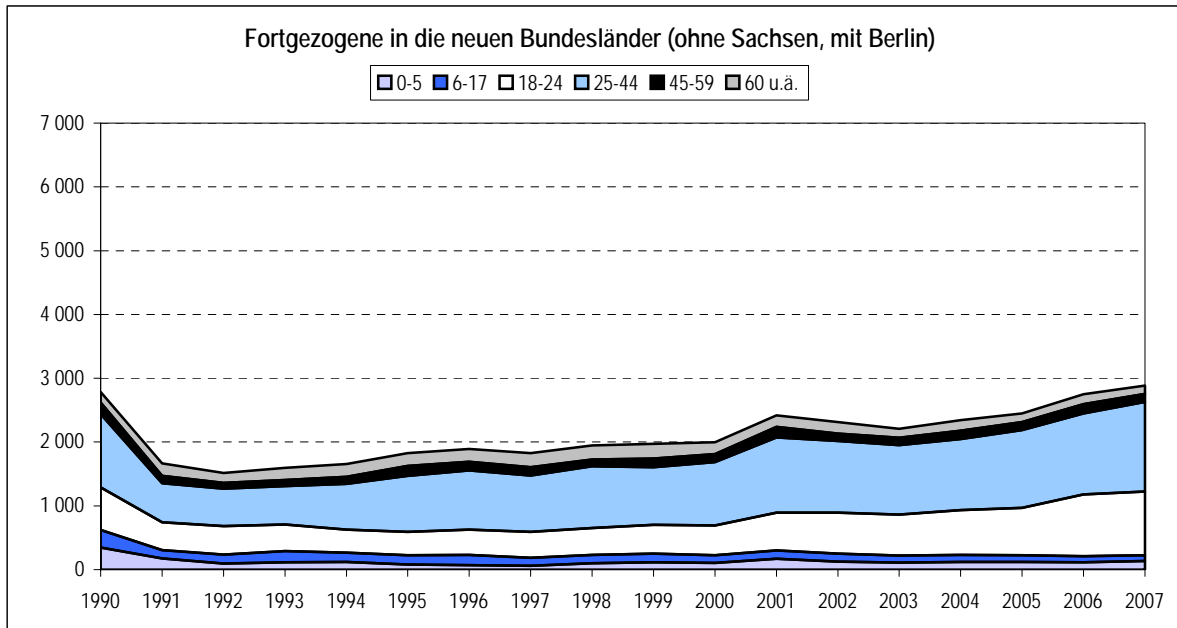

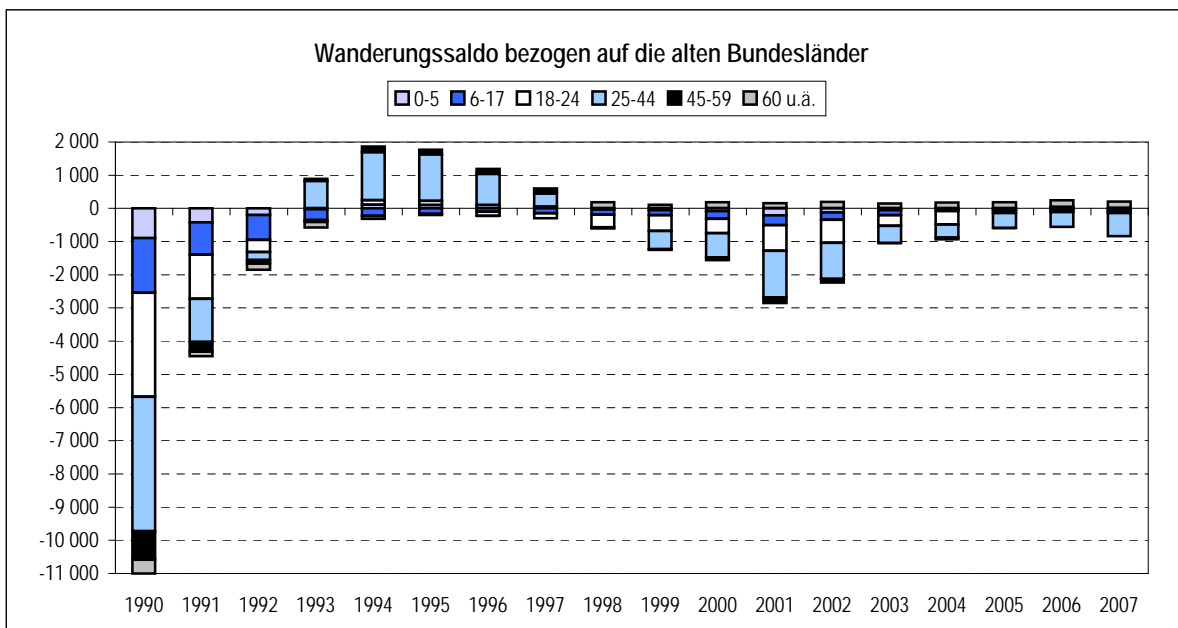
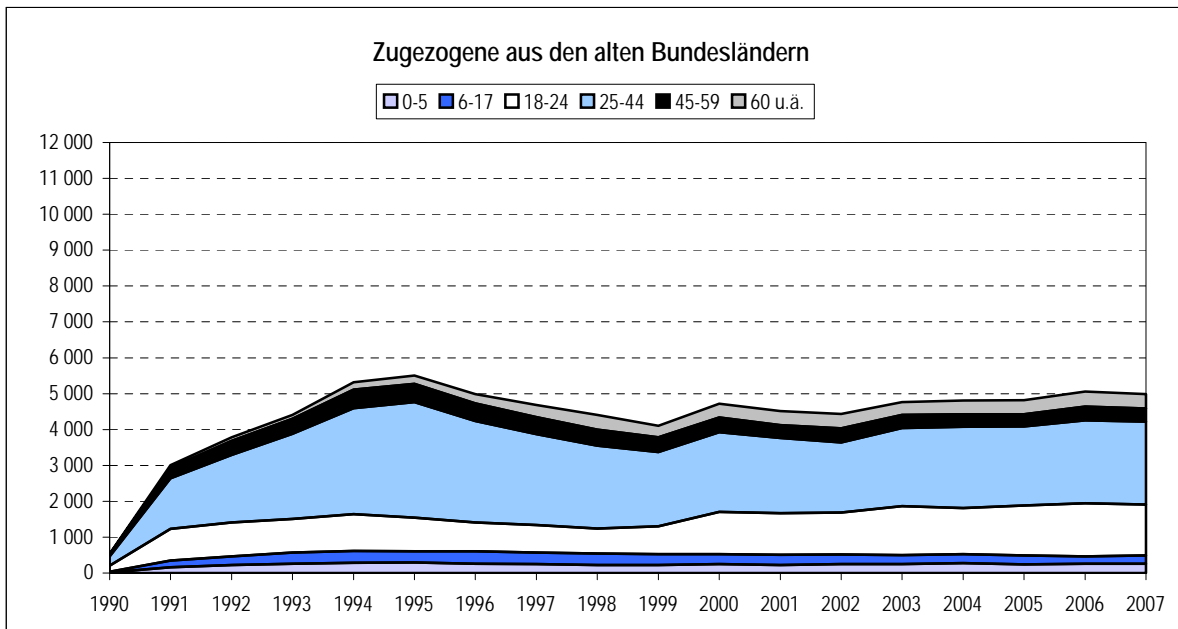
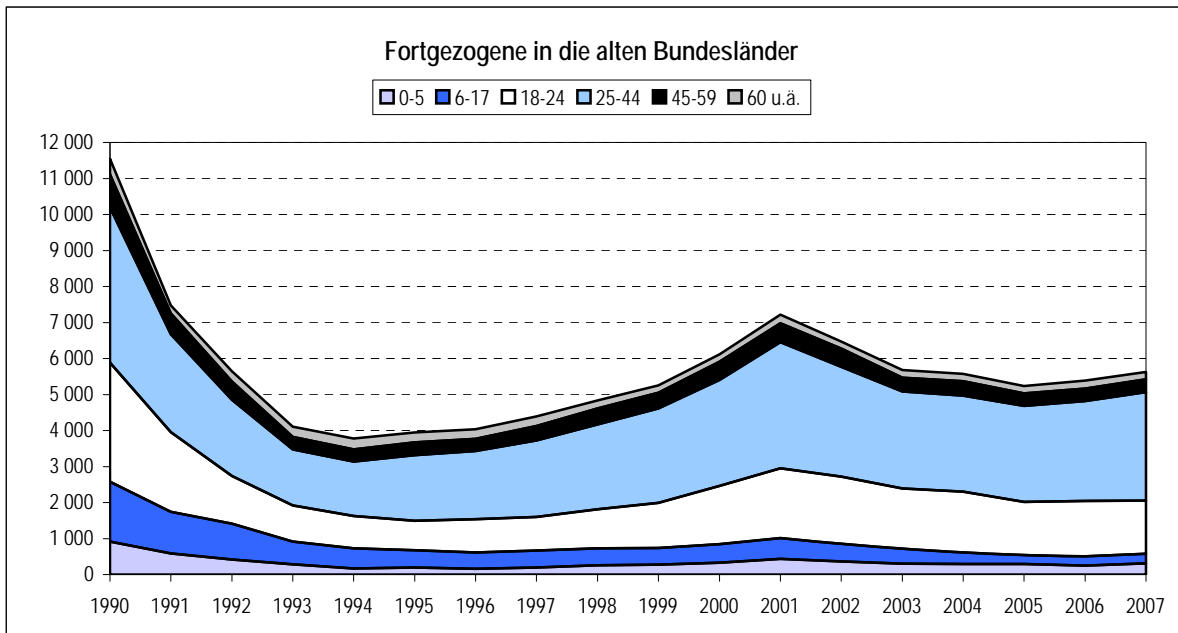

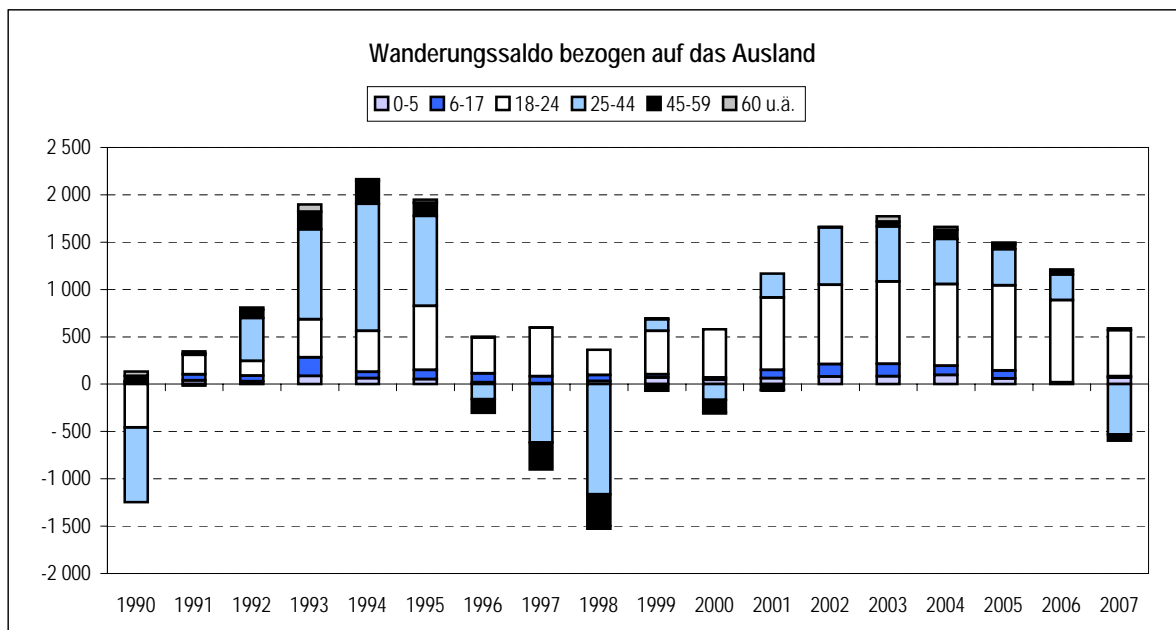
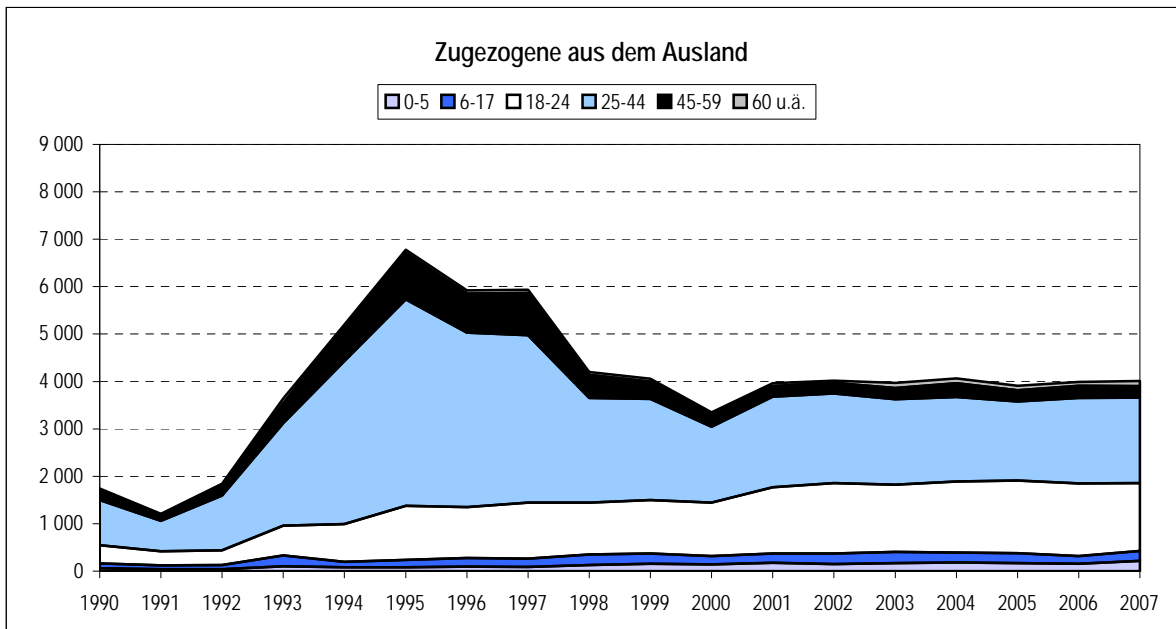
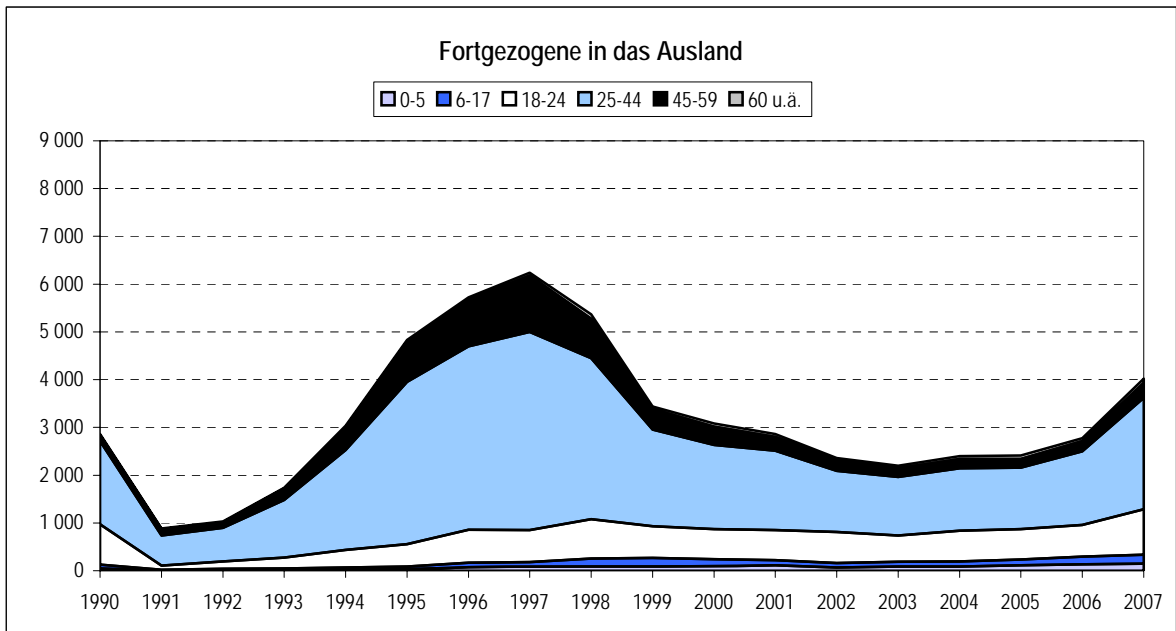

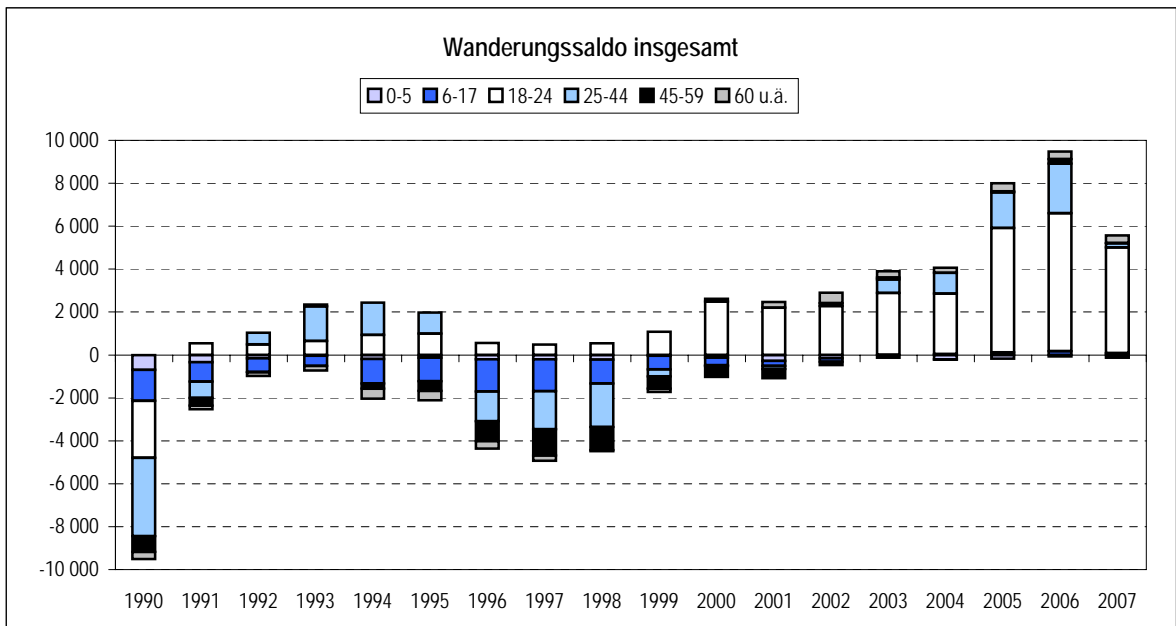
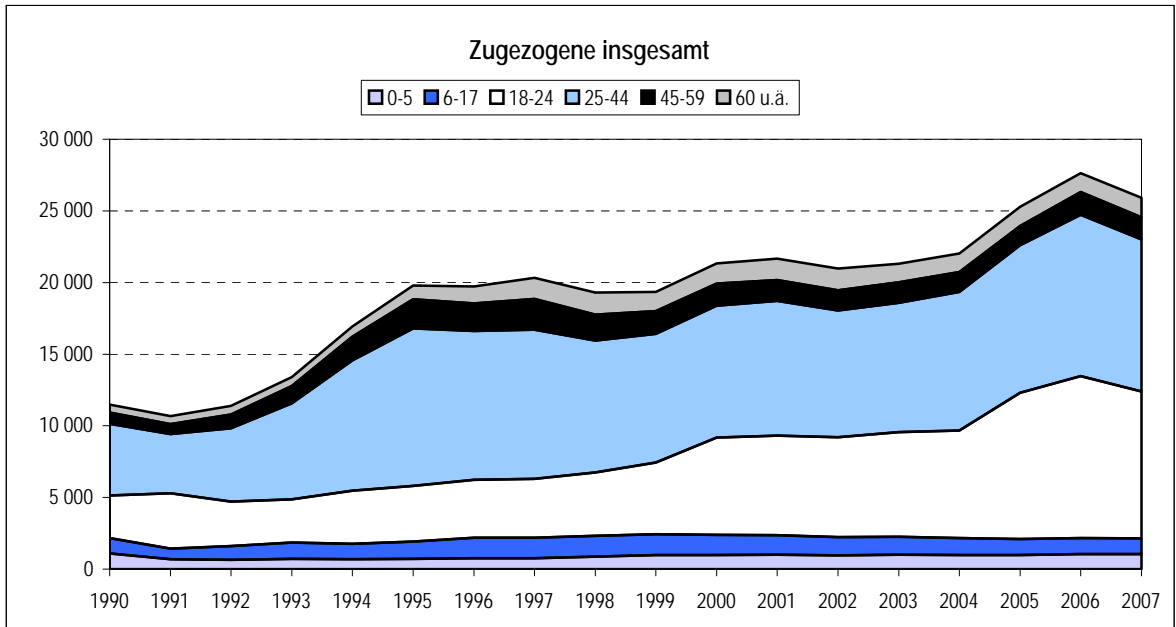
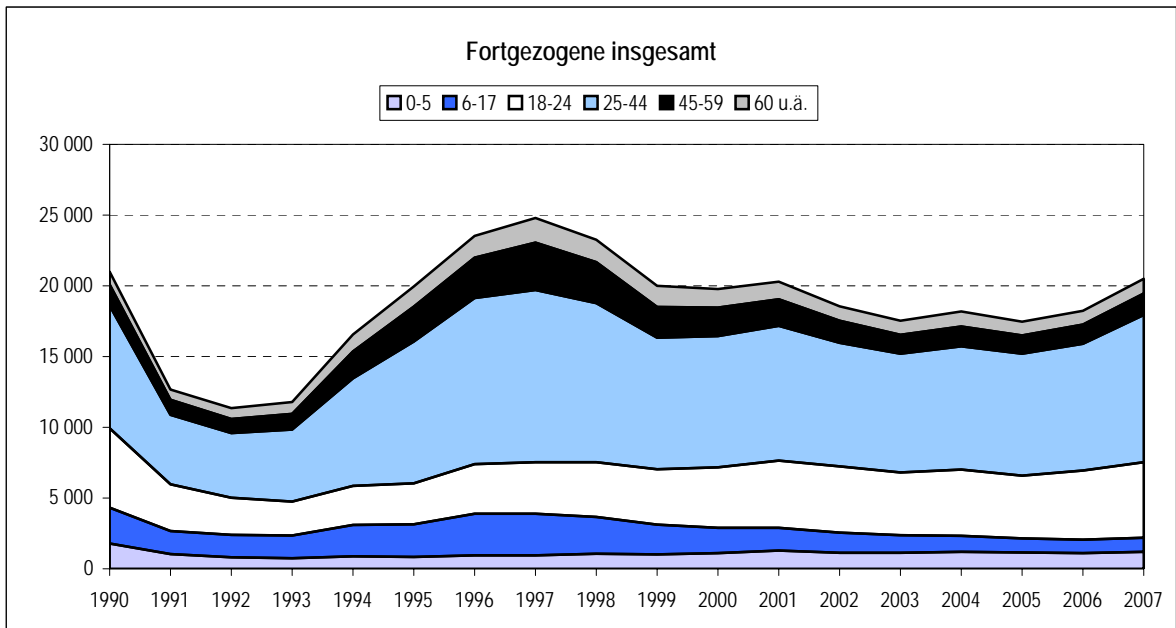

3 Kleinräumige Bevölkerungsbewegungen

■ Natürliche Bevölkerungsbewegung

Lebendgeborene und allgemeine Geburtenziffer nach Stadtteilen 1995 bis 2007

Stadt Ortsamtsbereich (OA)/Ortschaft (OS) Stadtteil	Lebendgeborene					Allgemeine Geburtenziffer				
	1995	2000	2005	2006	2007	1995	2000	2005	2006	2007
0	1	2	3	4	5	6	7	8	9	10
Dresden insgesamt	2 639	4 244	4 740	4 876	5 260	28	44	47	47	50
davon Ortsamtsbereiche insgesamt	2 639	3 947	4 484	4 621	4 983	28	44	48	48	51
Ortschaften insgesamt	.	297	256	255	277	.	42	37	38	44
OA Altstadt	220	323	326	343	373	26	43	42	41	43
01 Innere Altstadt	12	10	6	5	8	39	45	30	22	37
02 Pirnaische Vorstadt	18	35	26	25	24	24	49	35	31	28
03 Seevorstadt-Ost	19	33	25	40	22	18	36	24	36	19
04 Wilsdruffer Vorstadt/Seevorstadt-West	22	38	38	35	43	24	41	41	37	45
05 Friedrichstadt	35	62	57	57	74	29	52	48	42	51
06 Johannstadt-Nord	62	76	106	124	142	28	42	51	56	62
07 Johannstadt-Süd	52	69	68	57	60	28	42	42	34	36
OA Neustadt	280	469	584	601	695	37	53	56	52	58
11 Äußere Neustadt (Antonstadt)	127	203	208	243	287	46	56	47	49	55
12 Radeberger Vorstadt	40	92	115	106	117	26	55	63	57	62
13 Innere Neustadt	37	65	91	79	89	32	57	73	59	65
14 Leipziger Vorstadt	76	92	147	158	176	36	45	56	55	59
15 Albertstadt	.	17	23	15	26	.	47	58	34	60
OA Pieschen	290	478	623	639	711	34	51	59	59	64
21 Pieschen-Süd	60	110	151	165	191	35	55	60	60	69
22 Mickten	64	118	142	143	182	33	54	59	59	73
23 Kaditz	38	50	58	84	67	39	51	54	77	60
24 Trachau	63	94	120	106	123	34	48	59	52	60
25 Pieschen-Nord/Trachenberge	65	106	152	141	148	31	48	60	54	56
OA Klotzsche	68	140	181	186	196	19	37	47	49	53
31 Klotzsche *	49	102	134	138	152	20	40	50	52	59
32 Hellerau/Wilschdorf	19	38	47	48	44	18	32	39	41	40
OS Weixdorf
35 Weixdorf	.	44	43	51	34	.	35	36	43	31
OS Langebrück/OS Schönborn
36 Langebrück/Schönborn	.	36	41	38	37	.	43	52	50	50
OA Loschwitz	80	146	193	197	208	26	45	55	56	60
41 Loschwitz/Wachwitz	25	53	59	53	73	30	59	58	51	72
42 Bühlau/Weißer Hirsch *	41	74	109	120	115	24	42	58	63	60
43 Hosterwitz/Pillnitz	14	19	25	24	20	25	33	43	42	36
OS Schönfeld-Weißenhofsiedlung	.	113	89	93	115	.	43	35	37	47
45 Weißenhofsiedlung	.	56	31	45	50	.	49	27	40	45
46 Gönnsdorf/Pappritz	.	29	27	22	36	.	39	35	29	49
47 Schönfeld/Eschdorf	.	28	31	26	29	.	39	49	43	49

Lebendgeborene und allgemeine Geburtenziffer nach Stadtteilen 1995 bis 2007

Stadt Ortsamtsbereich (OA)/Ortschaft (OS) Stadtteil	Lebendgeborene					Allgemeine Geburtenziffer				
	1995	2000	2005	2006	2007	1995	2000	2005	2006	2007
0	1	2	3	4	5	6	7	8	9	10
OA Blasewitz	474	733	814	839	891	32	48	50	50	53
51 Blasewitz	45	98	110	116	126	31	51	53	55	61
52 Striesen-Ost	107	197	214	220	272	46	64	61	62	76
53 Striesen-Süd	55	81	92	93	102	32	50	48	47	51
54 Striesen-West	65	99	118	124	115	35	45	49	50	46
55 Tolkewitz/Seidnitz-Nord	66	83	84	102	91	29	41	43	51	45
56 Seidnitz/Dobritz	67	87	98	82	96	25	38	41	34	40
57 Gruna	69	88	98	102	89	28	41	46	46	39
OA Leuben	193	295	302	326	338	26	43	44	47	49
61 Leuben	67	97	66	100	113	27	49	35	51	58
62 Laubegast	67	91	106	110	110	33	42	48	49	49
63 Kleinzschachwitz	29	68	73	70	69	25	44	45	43	44
64 Großschachwitz	30	39	57	46	46	18	35	54	42	42
OA Prohlis	337	436	428	419	477	24	38	42	41	47
71 Prohlis-Nord	45	32	37	27	41	25	30	45	32	49
72 Prohlis-Süd	43	50	49	38	63	17	40	43	34	53
73 Niedersedlitz	59	75	58	60	58	29	45	40	44	47
74 Lockwitz	16	36	53	51	58	23	32	42	39	45
75 Leubnitz-Neuostra	73	111	87	97	116	26	40	35	40	48
76 Strehlen	76	89	103	94	98	25	36	48	43	44
77 Reick	25	43	41	52	43	21	43	52	61	49
OA Plauen	237	349	415	423	395	23	38	42	41	38
81 Südvorstadt-West	60	57	83	90	91	30	32	39	40	38
82 Südvorstadt-Ost	34	48	44	49	36	26	38	28	29	20
83 Räcknitz/Zschernitz	32	51	65	59	63	14	32	47	40	42
84 Kleinpestitz/Mockritz	25	50	48	44	44	13	31	36	34	35
85 Coschütz/Gittersee	32	43	43	45	41	36	41	40	42	38
86 Plauen	54	100	132	136	120	31	51	58	57	50
OS Cossebaude/OS Mobschatz/ OS Oberwartha										
90 Cossebaude/Mobschatz/Oberwartha	.	69	49	51	62	.	46	34	36	47
OA Cotta	460	578	618	648	699	27	39	44	44	47
91 Cotta	78	109	115	111	134	41	54	49	46	56
92 Löbtau-Nord	63	94	110	114	110	37	62	62	58	52
93 Löbtau-Süd	68	95	113	140	162	40	45	47	53	58
94 Naußlitz	49	65	79	50	72	35	38	44	28	41
95 Gorbitz-Süd	40	42	46	57	57	14	23	33	40	39
96 Gorbitz-Ost	36	34	30	35	30	15	27	32	37	31
97 Gorbitz-Nord/Neu-Omsewitz	75	56	40	53	36	21	26	28	40	29
98 Briesnitz	51	83	85	88	98	29	39	41	42	47
OS Gompitz/OS Altfranken										
99 Gompitz/Altfranken	.	35	34	22	29	.	40	39	27	38

Anmerkung: ¹⁾ Anzahl der Geborenen * 1 000 / Anzahl der Frauen im Alter von 15 bis 44 Jahren zur Jahresmitte

²⁾ 1997 und 1998 ohne Mobschatz

³⁾ 1997 und 1998 ohne Gompitz

Quellen: Einwohner- und Standesamt;
Kommunale Statistikstelle

Gestorbene und Gestorbenenüberschuss nach Stadtteilen 1995 bis 2007

Stadt Ortsamtsbereich (OA)/Ortschaft (OS) Stadtteil	Gestorbene					Gestorbenenüberschuss				
	1995	2000	2005	2006	2007	1995	2000	2005	2006	2007
0	1	2	3	4	5	6	7	8	9	10
Dresden insgesamt	5 224	4 812	4 836	4 652	4 695	2 585	568	96	- 224	- 565
davon Ortsamtsbereiche insgesamt	5 224	4 566	4 532	4 399	4 431	2 585	619	48	- 222	- 552
Ortschaften insgesamt	.	246	304	253	264	.	- 51	48	- 2	- 13
OA Altstadt	916	885	993	896	911	696	562	667	553	538
01 Innere Altstadt	19	22	31	18	33	7	12	25	13	25
02 Pirnaische Vorstadt	102	118	123	124	125	84	83	97	99	101
03 Seevorstadt-Ost	116	96	118	77	79	97	63	93	37	57
04 Wilsdruffer Vorstadt/Seevorstadt-West	245	171	151	144	128	223	133	113	109	85
05 Friedrichstadt	130	140	151	139	116	95	78	94	82	42
06 Johannstadt-Nord	175	192	255	237	271	113	116	149	113	129
07 Johannstadt-Süd	129	146	164	157	159	77	77	96	100	99
OA Neustadt	321	272	265	225	251	41	- 197	- 319	- 376	- 444
11 Äußere Neustadt	126	101	110	84	96	- 1	- 102	- 98	- 159	- 191
12 Radeberger Vorstadt	36	42	47	44	37	- 4	- 50	- 68	- 62	- 80
13 Innere Neustadt	67	52	50	40	63	30	- 13	- 41	- 39	- 26
14 Leipziger Vorstadt	92	71	50	45	44	16	- 21	- 97	- 113	- 132
15 Albertstadt	.	6	8	12	11	.	- 11	- 15	- 3	- 15
OA Pieschen	495	383	411	381	354	205	- 95	- 212	- 258	- 357
21 Pieschen-Süd	86	67	80	71	56	26	- 43	- 71	- 94	- 135
22 Mickten	102	101	81	57	65	38	- 17	- 61	- 86	- 117
23 Kaditz	69	50	49	50	37	31	-	- 9	- 34	- 30
24 Trachau	138	73	72	81	81	75	- 21	- 48	- 25	- 42
25 Pieschen-Nord/Trachenberge	100	92	129	122	115	35	- 14	- 23	- 19	- 33
OA Klotzsche	196	173	173	171	189	128	33	- 8	- 15	- 7
31 Klotzsche *	120	129	129	134	133	71	27	- 5	- 4	- 19
32 Hellerau/Wilschdorf	76	44	44	37	56	57	6	- 3	- 11	12
OS Weixdorf	.	39	36	41	32	.	- 5	- 7	- 10	- 2
35 Weixdorf	.	39	36	41	32	.	- 5	- 7	- 10	- 2
OS Langebrück/OS Schönborn	.	52	60	54	55	.	16	19	16	18
36 Langebrück/Schönborn	.	52	60	54	55	.	16	19	16	18
OA Loschwitz	225	207	190	171	185	145	61	- 3	- 26	- 23
41 Loschwitz/Wachwitz	50	45	37	22	25	25	- 8	- 22	- 31	- 48
42 Bühlau/Weißer Hirsch *	128	133	116	116	116	87	59	7	- 4	1
43 Hosterwitz/Pillnitz	47	29	37	33	44	33	10	12	9	24
OS Schönfeld-Weißig	.	79	108	88	82	.	- 34	19	- 5	- 33
45 Weißig	.	79	108	88	82	.	- 34	19	- 5	- 33
46 Gönnsdorf/Pappritz	.	14	18	13	16	.	- 15	- 9	- 9	- 20
47 Schönfeld/Eschdorf	.	18	28	24	21	.	- 10	- 3	- 2	- 8

Gestorbene und Gestorbenenüberschuss nach Stadtteilen 1995 bis 2007

Stadt Ortsamtsbereich (OA)/ Ortschaft (OS) Stadtteil	Gestorbene					Gestorbenenüberschuss				
	1995	2000	2005	2006	2007	1995	2000	2005	2006	2007
	1	2	3	4	5	6	7	8	9	10
0										
OA Blasewitz	692	586	564	661	620	218	- 147	- 250	- 178	- 271
51 Blasewitz	56	44	107	120	112	11	- 54	- 3	4	- 14
52 Striesen-Ost	98	60	64	82	65	- 9	- 137	- 150	- 138	- 207
53 Striesen-Süd	110	92	64	91	88	55	11	- 28	- 2	- 14
54 Striesen-West	83	83	67	90	83	18	- 16	- 51	- 34	- 32
55 Tolkewitz/Seidnitz-Nord	101	82	71	83	73	35	- 1	- 13	- 19	- 18
56 Seidnitz/Dobritz	123	113	80	94	80	56	26	- 18	12	- 16
57 Gruna	121	112	111	101	119	52	24	13	- 1	30
OA Leuben	414	325	425	385	404	221	30	123	59	66
61 Leuben	147	98	161	130	154	80	1	95	30	41
62 Laubegast	93	82	81	78	78	26	- 9	- 25	- 32	- 32
63 Kleinzschachwitz	57	63	65	65	62	28	- 5	- 8	- 5	- 7
64 Großschachwitz	117	82	118	112	110	87	43	61	66	64
OA Prohlis	657	611	532	557	553	320	175	104	138	76
71 Prohlis-Nord	79	57	52	58	65	34	25	15	31	24
72 Prohlis-Süd	158	183	111	140	138	115	133	62	102	75
73 Niedersedlitz	96	58	49	51	39	37	- 17	- 9	- 9	- 19
74 Lockwitz	34	28	26	42	27	18	- 8	- 27	- 9	- 31
75 Leubnitz-Neuostra	100	114	142	120	126	27	3	55	23	10
76 Strehlen	145	127	109	110	107	69	38	6	16	9
77 Reick	45	44	43	36	51	20	1	2	- 16	8
OA Plauen	472	407	363	348	368	235	58	- 52	- 75	- 27
81 Südvorstadt-West	124	89	72	81	76	64	32	- 11	- 9	- 15
82 Südvorstadt-Ost	43	45	33	36	32	9	- 3	- 11	- 13	- 4
83 Räcknitz/Zschertnitz	125	119	67	68	64	93	68	2	9	1
84 Kleinpestitz/Mockritz	42	33	47	54	43	17	- 17	- 1	10	- 1
85 Coschütz/Gittersee	51	37	42	36	39	19	- 6	- 1	- 9	- 2
86 Plauen	87	84	102	73	114	33	- 16	- 30	- 63	- 6
OS Cossebaude/OS Mobschatz/ OS Oberwartha										
90 Cossebaude/Mobschatz/Oberwartha	.	59	75	50	71	.	- 10	26	- 1	9
OA Cotta	836	717	616	604	596	376	139	- 2	- 44	- 103
91 Cotta	98	66	68	57	59	20	- 43	- 47	- 54	- 75
92 Löbtau-Nord	77	53	37	37	38	14	- 41	- 73	- 77	- 72
93 Löbtau-Süd	77	74	58	71	57	9	- 21	- 55	- 69	- 105
94 Naußlitz	96	90	102	81	81	47	25	23	31	9
95 Gorbitz-Süd	209	177	140	137	136	169	135	94	80	79
96 Gorbitz-Ost	153	135	102	111	109	117	101	72	76	79
97 Gorbitz-Nord/Neu-Omsewitz	34	37	41	27	43	- 41	- 19	1	- 26	7
98 Briesnitz	92	85	68	83	73	41	2	- 17	- 5	- 25
OS Gompitz/OS Altfranken										
99 Gompitz/Altfranken	.	17	25	20	24	.	- 18	- 9	- 2	- 5

Quellen: Einwohner- und Standesamt;
Kommunale Statistikstelle

Allgemeine Geburtenziffer

Geborene je 1 000 Frauen im Alter von 15-44 Jahren

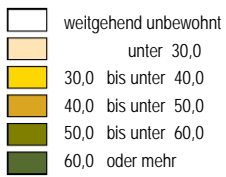

Minimum: 19 (Stadtteil 03)
Maximum: 76 (Stadtteil 52)

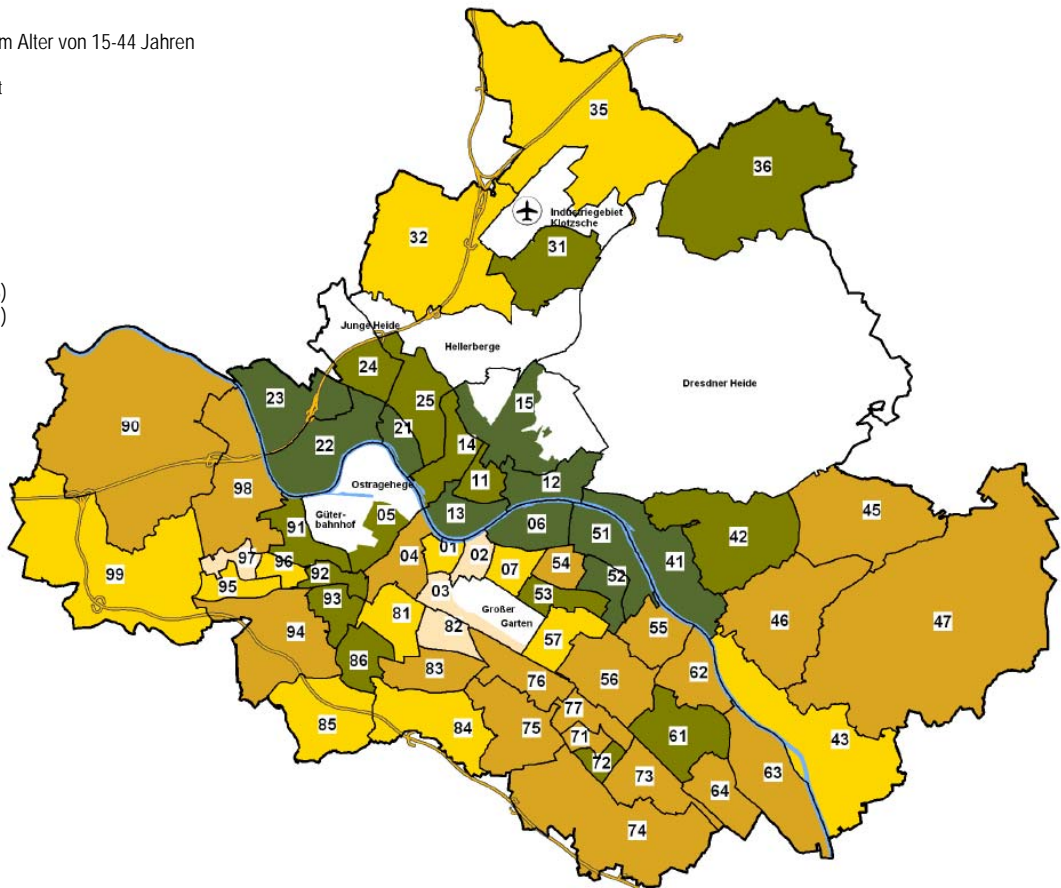

Dresden insgesamt: 50

Geburtenüberschuss/Geburtendefizit

je 1 000 Einwohner am 31.12.2006

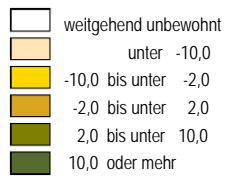

Minimum: -18,9 (Stadtteil 02)
Maximum: 16,3 (Stadtteil 52)

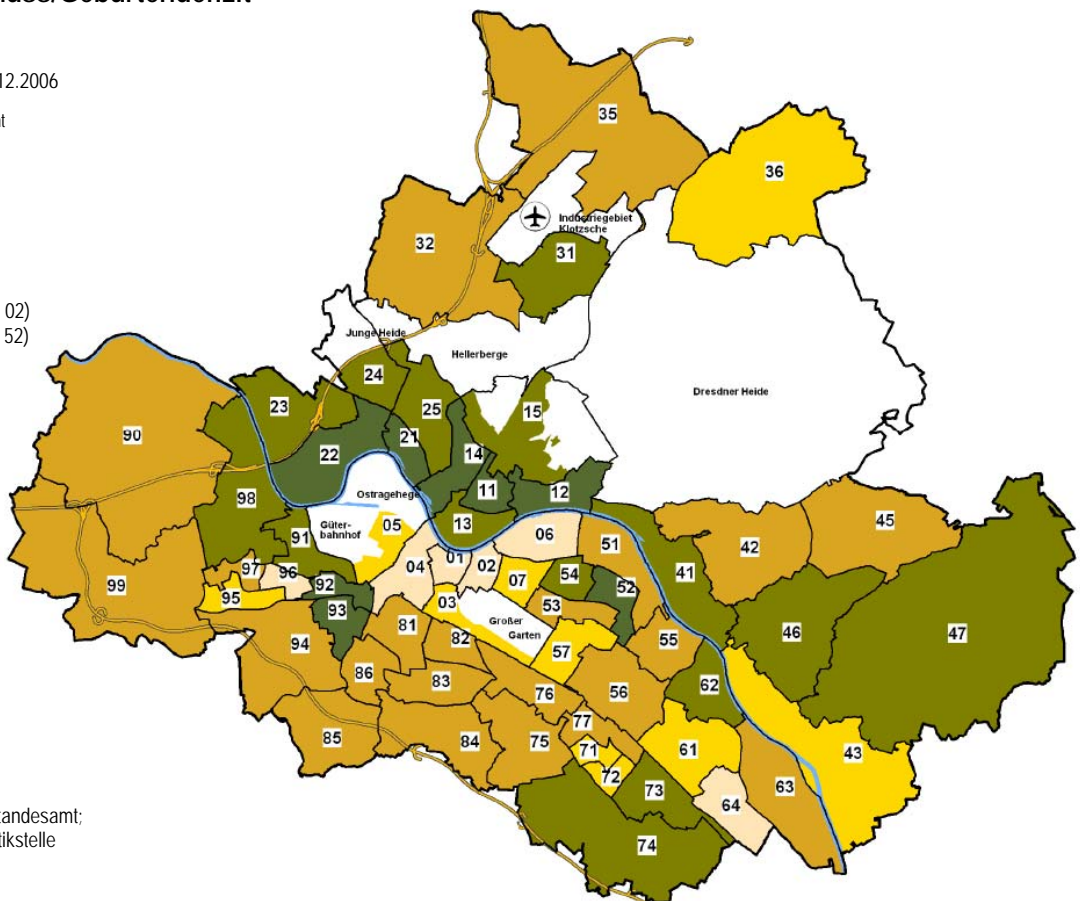

Dresden insgesamt: 1,1

Quellen: Einwohner- und Standesamt;
Kommunale Statistikstelle

■ Zuzüge, Fortzüge und Umzüge

Wanderungen über Ortsamtsgrenzen und innerhalb der Ortsamtsbereiche 2007

Stadt Ortsamtsbereich (OA) Ortschaft (OS)	Einwohner insgesamt 31.12.2006	Fortgezogene aus dem Ortsamtsbereich		Zugezogene in den Ortsamtsbereich		Umzüge innerhalb des Ortsamtsbereiches		Wanderungssaldo	
		Anzahl	in Prozent	Anzahl	in Prozent	Anzahl	in Prozent	Anzahl	in Prozent
0	1	2	3	4	5	6	7	8	9
Dresden insgesamt	496 021	41 035	8,3	47 863	9,6	24 083	4,9	5 329	1,1
OA Altstadt	49 432	5 061	10,2	6 502	13,2	1 773	3,6	1 441	2,9
OA Neustadt	40 127	5 638	14,1	6 268	15,6	2 854	7,1	630	1,6
OA Pieschen	46 595	4 295	9,2	4 938	10,6	2 823	6,1	643	1,4
OA Klotzsche/nördliche Ortschaften	29 991	1 450	4,8	1 470	4,9	1 108	3,7	20	0,1
OA Loschwitz/OS Schönfeld-Weißig	31 643	2 154	6,8	2 256	7,1	1 014	3,2	102	0,3
OA Blasewitz	79 292	6 199	7,8	7 025	8,9	3 725	4,7	826	1,0
OA Leuben	37 600	2 257	6,0	2 434	6,5	1 260	3,4	177	0,5
OA Prohlis	54 349	3 962	7,3	4 422	8,1	2 480	4,6	460	0,8
OA Plauen	50 145	5 584	11,1	6 221	12,4	2 405	4,8	637	1,3
OA Cotta/westliche Ortschaften	76 847	5 934	7,7	6 327	8,2	4 641	6,0	393	0,5

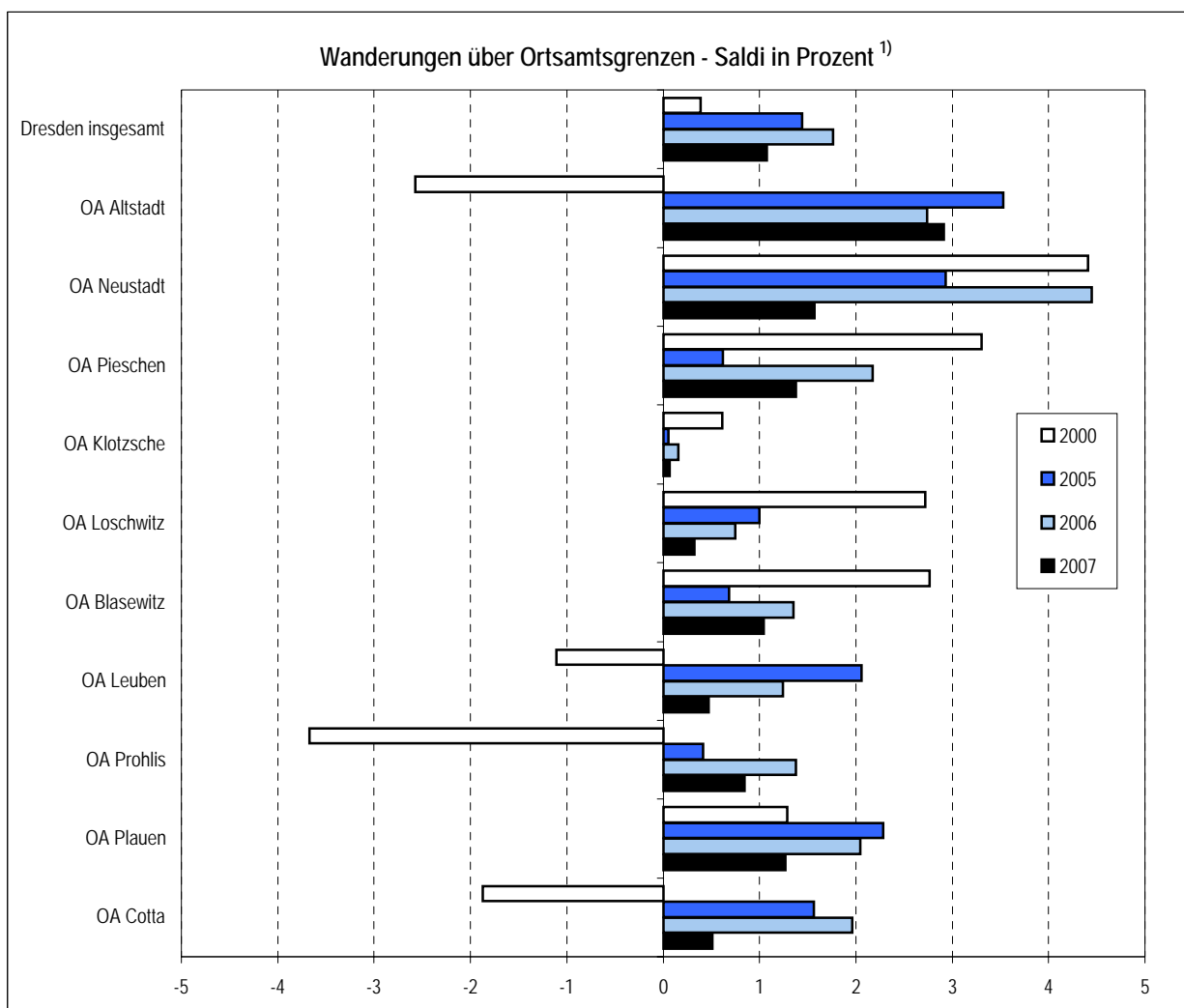

Anmerkungen: ¹⁾ bezogen auf die Bevölkerung am Ort der Hauptwohnung am 31.12. des jeweiligen Jahres
ab 2007: Ortsamtsbereiche Klotzsche, Loschwitz und Cotta einschl. benachbarte Ortschaften

Quellen: Einwohner- und Standesamt; Kommunale Statistikstelle

Zu- und Fortgezogene nach Stadtteilen 1995 bis 2007

Stadt Ortsamtsbereich (OA)/Ortschaft (OS) Stadtteil	Zugezogene					Fortgezogene				
	1995	2000	2005	2006	2007	1995	2000	2005	2006	2007
0	1	2	3	4	5	6	7	8	9	10
Dresden insgesamt	19 063	21 865	26 290	28 396	26 484	22 627	20 032	19 365	19 798	21 155
darunter Ortsamtsbereiche insgesamt	19 063	20 985	25 413	27 479	25 654	22 627	19 063	18 356	18 852	20 218
OA Altstadt	2 219	2 615	3 369	3 530	3 444	2 348	2 355	1 998	2 184	2 305
01 Innere Altstadt	99	60	167	124	153	75	88	100	105	75
02 Pirnaische Vorstadt	73	205	298	362	411	174	220	167	201	181
03 Seevorstadt-Ost	295	418	544	556	649	285	339	348	386	427
04 Wilsdruffer Vorstadt/Seevorst.-West	386	268	347	411	354	396	335	242	265	279
05 Friedrichstadt	483	552	732	717	633	377	542	424	408	459
06 Johannstadt-Nord	657	766	757	864	750	596	419	448	490	525
07 Johannstadt-Süd	226	346	524	496	494	445	412	269	329	359
OA Neustadt	2 504	3 719	4 085	4 469	3 799	2 476	2 292	2 799	2 820	3 081
11 Äußere Neustadt (Antonstadt)	704	1 607	1 785	2 004	1 558	667	867	1 128	1 236	1 309
12 Radeberger Vorstadt	699	546	422	456	410	629	391	326	321	362
13 Innere Neustadt	344	432	577	550	499	379	308	346	376	417
14 Leipziger Vorstadt	467	727	882	1 025	903	570	429	634	622	673
15 Albertstadt	290	407	419	434	429	231	297	365	265	320
OA Pieschen	2 326	2 540	2 431	2 833	2 714	2 552	1 852	2 141	2 059	2 280
21 Pieschen-Süd	556	674	785	832	774	547	493	573	591	657
22 Mickten	435	590	535	578	648	494	378	446	396	451
23 Kaditz	231	266	170	271	240	245	155	234	257	235
24 Trachau	266	408	321	400	371	387	333	347	312	380
25 Pieschen-Nord/Trachenberge	838	602	620	752	681	879	493	541	503	557
OA Klotzsche	1 032	748	616	647	605	1 140	733	560	547	561
31 Klotzsche *	832	592	494	524	494	950	604	397	424	425
32 Hellerau/Wilschdorf	200	156	122	123	111	190	129	163	123	136
OS Weixdorf										
35 Weixdorf	.	108	127	109	109	.	110	151	123	162
OS Langebrück/OS Schönborn										
36 Langebrück/Schönborn	.	131	91	135	108	.	135	138	97	99
OA Loschwitz	856	756	817	708	826	977	624	625	635	670
41 Loschwitz/Wachwitz	223	194	172	192	209	245	149	139	174	176
42 Bühlau/Weißer Hirsch *	496	486	443	407	398	609	379	410	353	404
43 Hosterwitz/Pillnitz	137	76	202	109	219	123	96	76	108	90
OS Schönfeld-Weißig										
45 Weißig	.	211	211	202	202	.	205	220	202	183
46 Gönnsdorf/Pappritz	.	101	140	97	119	.	101	130	142	137
47 Schönfeld/Eschdorf	.	49	39	28	26	.	59	60	68	53

Zu- und Fortgezogene nach Stadtteilen 1995 bis 2007

Stadt Ortsamtsbereich (OA)/Ortschaft (OS) Stadtteil	Zugezogene					Fortgezogene				
	1995	2000	2005	2006	2007	1995	2000	2005	2006	2007
0	1	2	3	4	5	6	7	8	9	10
OA Blasewitz	2 521	2 839	3 363	3 680	3 561	3 290	2 482	2 548	2 502	2 847
51 Blasewitz	462	496	485	584	529	477	352	363	443	418
52 Striesen-Ost	459	739	739	831	757	639	504	581	539	623
53 Striesen-Süd	291	378	482	516	500	351	242	294	313	365
54 Striesen-West	458	468	650	625	651	418	355	405	406	498
55 Tolkewitz/Seidnitz-Nord	285	195	289	281	295	492	271	256	241	284
56 Seidnitz/Dobritz	304	274	355	401	373	441	430	352	291	313
57 Gruna	262	289	363	442	456	472	328	297	269	346
OA Leuben	1 098	845	986	1 048	949	1 403	1 154	896	879	826
61 Leuben	256	255	286	327	322	431	387	230	239	237
62 Laubegast	332	251	355	336	258	378	302	294	274	220
63 Kleinzschachwitz	242	196	148	202	187	219	249	187	210	204
64 Großschachwitz	268	143	197	183	182	375	216	185	156	165
OA Prohlis	1 852	1 463	1 891	2 248	2 086	2 535	2 384	1 583	1 713	1 760
71 Prohlis-Nord	141	100	171	219	187	263	269	120	149	151
72 Prohlis-Süd	176	143	268	351	315	386	381	236	263	242
73 Niedersedlitz	168	206	168	184	159	299	399	223	208	193
74 Lockwitz	134	118	129	165	130	116	111	125	149	159
75 Leubnitz-Neuostra	711	339	434	379	443	699	513	342	358	379
76 Strehlen	317	437	592	706	651	543	520	421	425	478
77 Reick	205	120	129	244	201	229	191	116	161	158
OA Plauen	2 006	3 108	4 129	4 374	4 112	2 393	2 394	2 658	2 871	3 065
81 Südvorstadt-West	435	682	1 088	1 212	1 152	653	503	576	722	806
82 Südvorstadt-Ost	777	1 070	1 425	1 497	1 468	588	715	927	970	1 050
83 Räcknitz/Zschernitz	183	417	545	549	493	301	420	269	319	343
84 Kleinpestitz/Mockritz	184	155	207	208	164	243	223	215	202	188
85 Coschütz/Gittersee	179	205	221	226	228	204	165	187	229	195
86 Plauen	248	579	643	682	607	404	368	484	429	483
OS Cossebaude/OS Mobschatz/ OS Oberwartha										
90 Cossebaude/Mobschatz/Oberwartha	.	193	146	233	173	.	211	166	193	183
OA Cotta	2 649	2 352	3 726	3 942	3 558	3 513	2 793	2 548	2 642	2 823
91 Cotta	654	395	558	552	535	628	402	433	431	399
92 Löbtau-Nord	361	410	714	802	674	458	326	365	406	500
93 Löbtau-Süd	616	573	876	1 012	791	607	455	507	554	588
94 Naußlitz	234	201	300	292	327	322	257	272	285	310
95 Gorbitz-Süd	183	218	426	430	424	502	386	307	288	325
96 Gorbitz-Ost	85	125	204	240	274	275	247	145	155	186
97 Gorbitz-Nord/Neu-Omsewitz	142	135	345	294	267	408	353	262	266	251
98 Briesnitz	374	295	303	320	266	313	367	257	257	264
OS Gompitz/OS Altfranken										
99 Gompitz/Altfranken	.	87	123	113	93	.	148	144	121	120

Quellen: Einwohner- und Standesamt;
Kommunale Statistikstelle

(Außen-)Wanderungssaldo nach Stadtteilen 1995 bis 2007

Stadt Ortsamtsbereich (OA)/Ortschaft (OS) Stadtteil	Jahressaldo					Gesamtsaldo ab 1995 ¹⁾	
	1995	2000	2005	2006	2007	absolut	Prozent ²⁾
0	1	2	3	4	5	6	7
Dresden insgesamt	-3 564	1 833	6 925	8 598	5 329	.	.
darunter Ortsamtsbereiche insgesamt	-3 564	1 922	7 057	8 627	5 436	10 363	2,2
OA Altstadt	- 129	260	1 371	1 346	1 139	6 127	11,0
01 Innere Altstadt	24	- 28	67	19	78	151	7,7
02 Pirnaische Vorstadt	- 101	- 15	131	161	230	175	2,6
03 Seevorstadt-Ost	10	79	196	170	222	988	14,2
04 Wilsdruffer Vorstadt/Seevorstadt-West	- 10	- 67	105	146	75	116	1,3
05 Friedrichstadt	106	10	308	309	174	1 816	34,7
06 Johannstadt-Nord	61	347	309	374	225	3 058	24,2
07 Johannstadt-Süd	- 219	- 66	255	167	135	- 177	-1,3
OA Neustadt	28	1 427	1 286	1 649	718	9 606	29,1
11 Äußere Neustadt (Antonstadt)	37	740	657	768	249	4 551	42,6
12 Radeberger Vorstadt	70	155	96	135	48	897	14,1
13 Innere Neustadt	- 35	124	231	174	82	1 037	16,9
14 Leipziger Vorstadt	- 103	298	248	403	230	2 253	24,0
15 Albertstadt	59	110	54	169	109	868	193,6
OA Pieschen	- 226	688	290	774	434	1 493	3,5
21 Pieschen-Süd	9	181	212	241	117	1 218	16,1
22 Mickten	- 59	212	89	182	197	803	8,3
23 Kaditz	- 14	111	- 64	14	5	- 338	-6,6
24 Trachau	- 121	75	- 26	88	- 9	- 605	-6,0
25 Pieschen-Nord/Trachenberge	- 41	109	79	249	124	415	4,2
OA Klotzsche	- 108	15	56	100	44	- 124	-0,7
31 Klotzsche *	- 56	135	97	100	69	- 162	-1,3
32 Hellerau/Wilschdorf	10	27	- 41	-	- 25	- 33	-0,6
OS Weixdorf	.	- 2	- 24	- 14	- 53	.	.
35 Weixdorf	.	- 2	- 24	- 14	- 53	.	.
OS Langebrück/OS Schönborn	.	- 4	- 47	38	9	.	.
36 Langebrück/Schönborn	.	- 4	- 47	38	9	.	.
OA Loschwitz	- 121	132	192	73	156	615	3,7
41 Loschwitz/Wachwitz	- 22	45	33	18	33	- 2	0,0
42 Bühlau/Weißer Hirsch *	- 113	107	33	54	- 6	- 58	-0,6
43 Hosterwitz/Pillnitz	14	- 20	126	1	129	25	0,8
OS Schönfeld-Weißig	.	- 4	- 20	- 85	- 26	.	.
45 Weißig	.	6	- 9	-	19	.	.
46 Gönsdorf/Pappritz	.	-	10	- 45	- 18	.	.
47 Schönfeld/Eschdorf	.	- 10	- 21	- 40	- 27	.	.

(Außen-)Wanderungssaldo nach Stadtteilen 1995 bis 2007

Stadt Ortsamtsbereich (OA)/Ortschaft (OS) Stadtteil	Jahressaldo					Gesamtsaldo ab 1995 ¹⁾	
	1995	2000	2005	2006	2007	absolut	Prozent ²⁾
0	1	2	3	4	5	6	7
OA Blasewitz	- 769	357	815	1 178	714	-1 077	-1,4
51 Blasewitz	- 15	144	122	141	111	749	11,0
52 Striesen-Ost	- 180	235	158	292	134	569	5,4
53 Striesen-Süd	- 60	136	188	203	135	170	1,7
54 Striesen-West	40	113	245	219	153	985	9,8
55 Tolkewitz/Seidnitz-Nord	- 207	- 76	33	40	11	-1 353	-11,4
56 Seidnitz/Dobritz	- 137	- 156	3	110	60	-1 265	-8,9
57 Gruna	- 210	- 39	66	173	110	- 931	-6,7
OA Leuben	- 305	- 309	90	169	123	-2 885	-7,7
61 Leuben	- 175	- 132	56	88	85	-1 419	-9,9
62 Laubegast	- 46	- 51	61	62	38	- 326	-3,4
63 Kleinzschachwitz	23	- 53	- 39	- 8	- 17	- 72	-1,2
64 Großschachwitz	- 107	- 73	12	27	17	-1 069	-13,9
OA Prohlis	- 683	- 921	308	535	326	-7 711	-11,9
71 Prohlis-Nord	- 122	- 169	51	70	36	-1 333	-15,1
72 Prohlis-Süd	- 210	- 238	32	88	73	-1 576	-13,0
73 Niedersedlitz	- 131	- 193	- 55	- 24	- 34	-1 081	-12,2
74 Lockwitz	18	7	4	16	- 29	- 216	-6,1
75 Leubnitz-Neuostra	12	- 174	92	21	64	-1 279	-10,0
76 Strehlen	- 226	- 83	171	281	173	-1 510	-11,4
77 Reick	- 24	- 71	13	83	43	- 718	-14,0
OA Plauen	- 387	714	1 471	1 503	1 047	2 456	4,8
81 Südvorstadt-West	- 218	179	512	490	346	1 184	9,7
82 Südvorstadt-Ost	189	355	498	527	418	2 857	44,8
83 Räcknitz/Zschernitz	- 118	- 3	276	230	150	- 540	-4,6
84 Kleinpestitz/Mockritz	- 59	- 68	- 8	6	- 24	-1 203	-15,8
85 Coschütz/Gittersee	- 25	40	34	- 3	33	- 24	-0,5
86 Plauen	- 156	211	159	253	124	182	2,0
OS Cossebaude/OS Mobschatz/ OS Oberwartha							
90 Cossebaude/Mobschatz/Oberwartha	.	- 18	- 20	40	- 10	.	.
OA Cotta	- 864	- 441	1 178	1 300	735	-4 999	-6,8
91 Cotta	26	- 7	125	121	136	164	1,9
92 Löbtau-Nord	- 97	84	349	396	174	921	12,9
93 Löbtau-Süd	9	118	369	458	203	1 227	15,7
94 Naußlitz	- 88	- 56	28	7	17	- 469	-6,4
95 Gorbitz-Süd	- 319	- 168	119	142	99	-1 913	-16,0
96 Gorbitz-Ost	- 190	- 122	59	85	88	-1 462	-15,7
97 Gorbitz-Nord/Neu-Omsewitz	- 266	- 218	83	28	16	-3 117	-24,3
98 Briesnitz	61	- 72	46	63	2	- 349	-4,0
OS Gompitz/OS Altfranken							
99 Gompitz/Altfranken	.	- 61	- 21	- 8	- 27	.	.

Anmerkung: ¹⁾ Saldo für 2002 geschätzt

²⁾ bezogen auf den Einwohnerbestand vom 31.12.1994

Quellen: Einwohner- und Standesamt;
Kommunale Statistikstelle

(Außen-) Wanderungsgesamtsaldo ab 1995 (ohne Ortschaften)

Anteil an den Einwohnern vom 31.12.1994 in Prozent

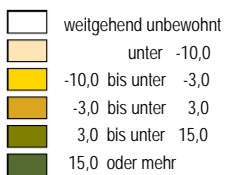

Minimum: -24,3 (Stadtteil 97)

Maximum: 193,6 (Stadtteil 15)

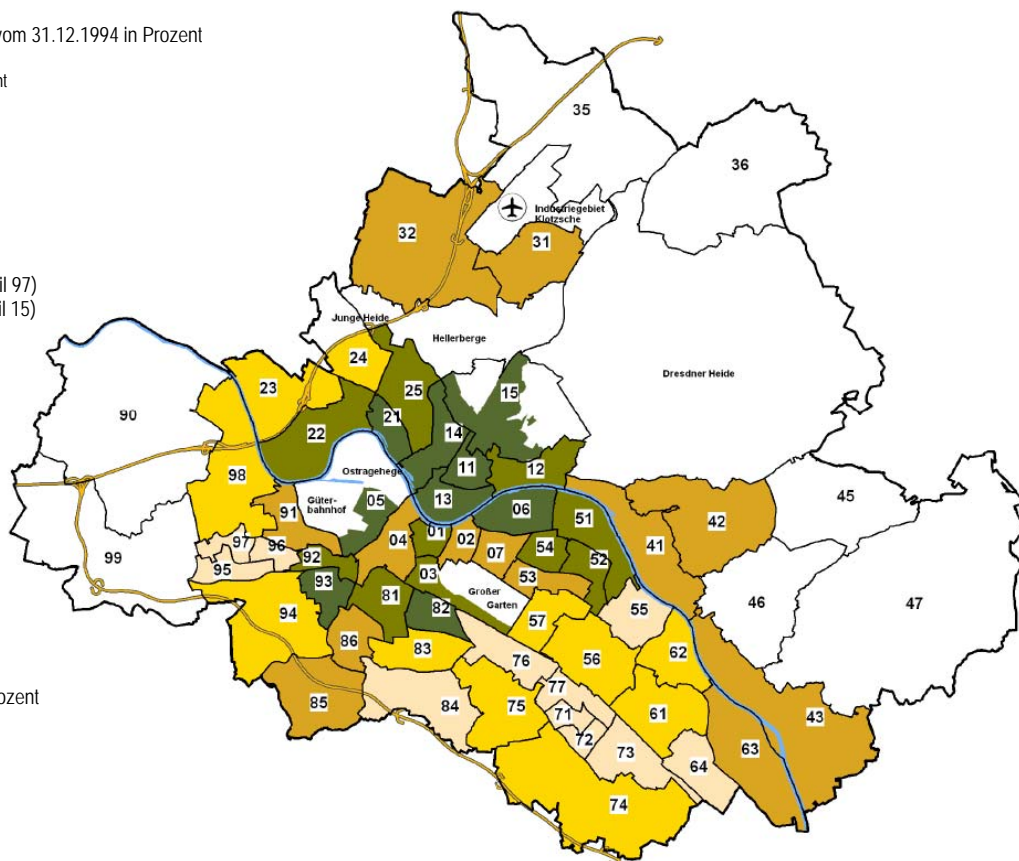

Dresden insgesamt: 2,2 Prozent

(Außen-) Wanderungssaldo

je 1 000 Einwohner am 31.12.2006

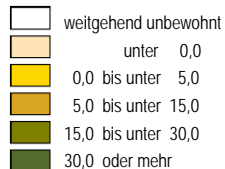

Minimum: -8,9 (Stadtteil 35)

Maximum: 61,9 (Stadtteil 82)

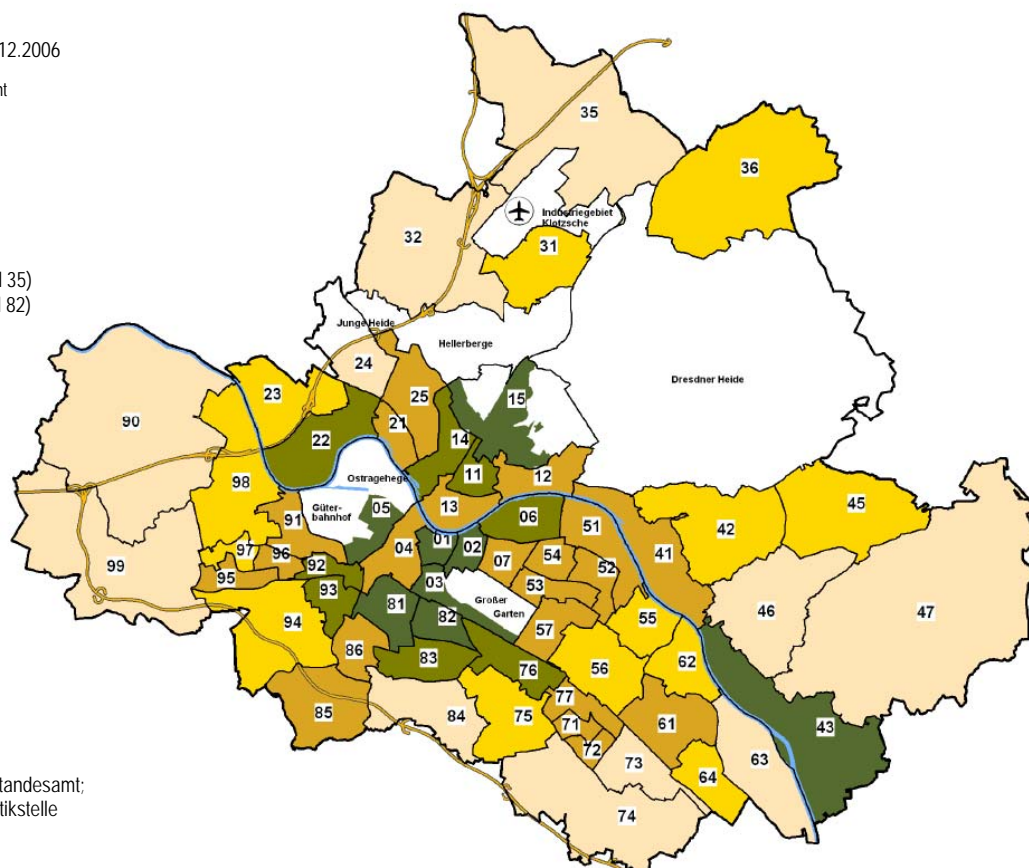

Dresden insgesamt: 10,7

Quellen: Einwohner- und Ständesamt;
Kommunale Statistikstelle

Umzüge und Bevölkerungssaldi nach Stadtteilen 2007 - absolut

Stadt Ortsamtsbereich (OA) Ortschaft (OS) Stadtteil	Umzüge					Bevölkerungssaldi				
	im Stadt- teil	in den Stadtteil		aus dem Stadtteil		Binnen- wanderung	Außen- wanderung	Gesamt- wanderung	natürlich	Gesamt- bestand
			darunter aus OA ¹⁾		darunter in OA ¹⁾					
0	1	2	3	4	5	6	7	8	9	10
Dresden insgesamt	11 841	33 621	12 242	33 621	12 242	-	5 329	5 329	565	5 894
OA Altstadt	966	3 865	807	3 563	807	302	1 139	1 441	- 538	905
01 Innere Altstadt	36	149	47	143	46	6	78	84	- 25	59
02 Pirnaische Vorstadt	93	568	146	344	87	224	230	454	- 101	353
03 Seevorstadt-Ost	159	521	98	458	107	63	222	285	- 57	228
04 Wilsdruffer Vorstadt/Seevorstadt-West	88	447	93	430	118	17	75	92	- 85	10
05 Friedrichstadt	177	730	103	683	135	47	174	221	- 42	179
06 Johannstadt-Nord	249	933	195	883	176	50	225	275	- 129	146
07 Johannstadt-Süd	164	517	125	622	138	- 105	135	30	- 99	- 70
OA Neustadt	1 541	3 782	1 313	3 870	1 313	- 88	718	630	444	1 072
11 Äußere Neustadt (Antonstadt)	826	1 462	418	1 500	580	- 38	249	211	191	402
12 Radeberger Vorstadt	173	535	224	543	179	- 8	48	40	80	120
13 Innere Neustadt	115	514	197	505	160	9	82	91	26	117
14 Leipziger Vorstadt	406	1 050	405	1 068	325	- 18	230	212	132	342
15 Albertstadt	21	221	69	254	69	- 33	109	76	15	91
OA Pieschen	1 312	3 735	1 511	3 526	1 511	209	434	643	357	1 001
21 Pieschen-Süd	337	971	335	984	394	- 13	117	104	135	239
22 Mickten	352	870	353	791	351	79	197	276	117	393
23 Kaditz	87	330	153	320	147	10	5	15	30	45
24 Trachau	201	506	242	485	240	21	- 9	12	42	55
25 Pieschen-Nord/Trachenberge	335	1 058	428	946	379	112	124	236	33	269
OA Klotzsche/nördliche Ortschaften	840	916	268	896	268	20	-	20	- 9	11
31 Klotzsche *	627	486	134	479	113	7	69	76	19	95
32 Hellerau/Wilschdorf	70	181	48	163	54	18	- 25	- 7	- 12	- 19
35 Weixdorf	72	177	72	160	70	17	- 53	- 36	2	- 34
36 Langebrück/Schönborn	71	72	14	94	31	- 22	9	- 13	- 18	- 31
OA Loschwitz/OS Schönfeld-Weißig	556	1 541	458	1 569	458	- 28	130	102	56	158
41 Loschwitz/Wachwitz	73	308	65	308	113	-	33	33	48	81
42 Bühlau/Weißer Hirsch *	223	514	116	611	143	- 97	- 6	- 103	- 1	- 104
43 Hosterwitz/Pillnitz	29	174	53	181	20	- 7	129	122	- 24	98
45 Weißig	170	251	101	238	86	13	19	32	5	37
46 Gönnsdorf/Pappritz	22	171	66	132	59	39	- 18	21	20	41
47 Schönfeld/Schullwitz	39	123	57	99	37	24	- 27	- 3	8	5
OA Blasewitz	1 612	5 577	2 113	5 465	2 113	112	714	826	271	1 097
51 Blasewitz	153	697	263	704	281	- 7	111	104	14	118
52 Striesen-Ost	322	1 099	441	1 082	446	17	134	151	207	359
53 Striesen-Süd	144	753	297	687	303	66	135	201	14	215
54 Striesen-West	210	817	297	927	332	- 110	153	43	32	74
55 Tolkewitz/Seidnitz-Nord	283	627	238	670	254	- 43	11	- 32	18	- 14
56 Seidnitz/Dobritz	285	773	280	719	234	54	60	114	16	130
57 Gruna	215	811	297	676	263	135	110	245	- 30	215

Umzüge und Bevölkerungssaldi nach Stadtteilen 2007 - absolut

Stadt Ortsamtsbereich (OA) Ortschaft (OS) Stadtteil	Umzüge					Bevölkerungssaldi				
	im Stadt- teil	in den Stadtteil		aus dem Stadtteil		Binnen- wanderung	Außen- wanderung	Gesamt- wanderung	natürlich	Gesamt- bestand
			darunter aus OA ¹⁾		darunter in OA ¹⁾					
0	1	2	3	4	5	6	7	8	9	10
OA Leuben	788	1 957	472	1 903	472	54	123	177	- 66	111
61 Leuben	242	689	132	682	140	7	85	92	- 41	51
62 Laubegast	286	570	89	568	131	2	38	40	32	72
63 Kleinzschachwitz	156	354	118	343	115	11	- 17	- 6	7	1
64 Großzschachwitz	104	344	133	310	86	34	17	51	- 64	- 13
OA Prohlis	1 084	3 732	1 396	3 598	1 396	134	326	460	- 76	383
71 Prohlis-Nord	73	430	255	331	166	99	36	135	- 24	111
72 Prohlis-Süd	173	704	356	436	193	268	73	341	- 75	265
73 Niedersedlitz	154	272	70	644	325	- 372	- 34	- 406	19	- 387
74 Lockwitz	50	270	81	278	80	- 8	- 29	- 37	31	- 6
75 Leubnitz-Neuostra	298	836	221	620	157	216	64	280	- 10	270
76 Strehlen	216	760	145	901	319	- 141	173	32	- 9	23
77 Reick	120	460	268	388	156	72	43	115	- 8	107
OA Plauen	1 358	3 156	1 047	3 566	1 047	- 410	1 047	637	27	664
81 Südvorstadt-West	222	821	283	901	251	- 80	346	266	15	280
82 Südvorstadt-Ost	524	549	149	874	247	- 325	418	93	4	100
83 Räcknitz/Zschernitz	128	446	159	483	134	- 37	150	113	- 1	110
84 Kleinpestitz/Mockritz	87	345	106	310	100	35	- 24	11	1	12
85 Coschütz/Gittersee	108	281	102	274	96	7	33	40	2	42
86 Plauen	289	714	248	724	219	- 10	124	114	6	120
OA Cotta/westliche Ortschaften	1 784	5 360	2 857	5 665	2 857	- 305	698	393	99	492
90 Cossebaude/Mobschatz/Oberwartha	158	194	100	183	79	11	- 10	1	- 9	- 8
91 Cotta	300	891	483	839	433	52	136	188	75	264
92 Löbtau-Nord	190	727	323	840	367	- 113	174	61	72	133
93 Löbtau-Süd	282	928	377	1 049	441	- 121	203	82	105	187
94 Naußlitz	104	529	292	482	252	47	17	64	- 9	55
95 Gorbitz-Süd	213	618	381	597	313	21	99	120	- 79	41
96 Gorbitz-Ost	79	484	330	449	278	35	88	123	- 79	44
97 Gorbitz-Nord/Neu-Omsewitz	206	295	167	621	373	- 326	16	- 310	- 7	- 317
98 Briesnitz	200	507	302	437	225	70	2	72	25	96
99 Gompitz/Altfranken	52	187	102	168	96	19	- 27	- 8	5	- 3

Anmerkungen: Der Saldo Gesamtbestand ergibt sich aus dem Gesamtwanderungssaldo, dem natürlichen Saldo und Korrekturen von Amts wegen.

¹⁾ Bei den Ortsamtsbereichen Klotzsche, Loschwitz und Cotta einschl. Umzüge in die bzw. aus den benachbarten Ortschaften, bei den Ortschaften Umzüge in das benachbarte OA bzw. aus dem benachbarten OA

Quellen: Einwohner- und Standesamt;
Kommunale Statistikstelle

Umzüge und Bevölkerungssaldi nach Stadtteilen 2007 - in Prozent

Stadt Ortsamtsbereich (OA) Ortschaft (OS) Stadtteil	Umzüge					Bevölkerungssaldi				
	im Stadt- teil	in den Stadtteil		aus dem Stadtteil		Binnen- wanderung	Außen- wanderung	Gesamt- wanderung	natürlich	Gesamt- bestand
			darunter aus OA ¹⁾		darunter in OA ¹⁾					
0	1	2	3	4	5	6	7	8	9	10
Dresden insgesamt	2,4	6,8	2,5	6,8	2,5	0,0	1,1	1,1	0,1	1,2
OA Altstadt	2,0	7,8	1,6	7,2	1,6	0,6	2,3	2,9	-1,1	1,8
01 Innere Altstadt	2,6	10,8	3,4	10,4	3,3	0,4	5,7	6,1	-1,8	4,3
02 Pirnaische Vorstadt	1,7	10,6	2,7	6,4	1,6	4,2	4,3	8,5	-1,9	6,6
03 Seevorstadt-Ost	2,6	8,5	1,6	7,5	1,8	1,0	3,6	4,7	-0,9	3,7
04 Wilsdruffer Vorstadt/Seevorstadt-West	1,2	6,1	1,3	5,9	1,6	0,2	1,0	1,3	-1,2	0,1
05 Friedrichstadt	3,1	12,7	1,8	11,9	2,3	0,8	3,0	3,8	-0,7	3,1
06 Johannstadt-Nord	2,2	8,3	1,7	7,9	1,6	0,4	2,0	2,4	-1,1	1,3
07 Johannstadt-Süd	1,3	4,2	1,0	5,1	1,1	-0,9	1,1	0,2	-0,8	-0,6
OA Neustadt	3,8	9,4	3,3	9,6	3,3	-0,2	1,8	1,6	1,1	2,7
11 Äußere Neustadt (Antonstadt)	5,5	9,8	2,8	10,0	3,9	-0,3	1,7	1,4	1,3	2,7
12 Radeberger Vorstadt	2,3	7,0	2,9	7,1	2,3	-0,1	0,6	0,5	1,1	1,6
13 Innere Neustadt	1,9	8,7	3,3	8,5	2,7	0,2	1,4	1,5	0,4	2,0
14 Leipziger Vorstadt	4,2	10,8	4,2	11,0	3,3	-0,2	2,4	2,2	1,4	3,5
15 Albertstadt	1,1	11,7	3,6	13,4	3,6	-1,7	5,8	4,0	0,8	4,8
OA Pieschen	2,8	8,0	3,2	7,6	3,2	0,4	0,9	1,4	0,8	2,1
21 Pieschen-Süd	3,6	10,3	3,5	10,4	4,2	-0,1	1,2	1,1	1,4	2,5
22 Mickten	3,2	7,9	3,2	7,2	3,2	0,7	1,8	2,5	1,1	3,6
23 Kaditz	1,7	6,3	2,9	6,1	2,8	0,2	0,1	0,3	0,6	0,9
24 Trachau	2,0	5,1	2,4	4,9	2,4	0,2	-0,1	0,1	0,4	0,6
25 Pieschen-Nord/Trachenberge	3,1	9,7	3,9	8,6	3,5	1,0	1,1	2,2	0,3	2,5
OA Klotzsche/nördliche Ortschaften	2,8	3,1	0,9	3,0	0,9	0,1	-	0,1	0,0	0,0
31 Klotzsche *	4,6	3,6	1,0	3,5	0,8	0,1	0,5	0,6	0,1	0,7
32 Hellerau/Wilschdorf	1,1	2,9	0,8	2,6	0,9	0,3	-0,4	-0,1	-0,2	-0,3
35 Weixdorf	1,2	3,0	1,2	2,7	1,2	0,3	-0,9	-0,6	0,0	-0,6
36 Langebrück/Schönborn	1,7	1,7	0,3	2,2	0,7	-0,5	0,2	-0,3	-0,4	-0,7
OA Loschwitz/OS Schönfeld-Weißig	1,8	4,9	1,4	5,0	1,4	-0,1	0,4	0,3	0,2	0,5
41 Loschwitz/Wachwitz	1,4	6,0	1,3	6,0	2,2	-	0,6	0,6	0,9	1,6
42 Bühlau/Weißer Hirsch *	2,1	4,9	1,1	5,8	1,4	-0,9	-0,1	-1,0	0,0	-1,0
43 Hosterwitz/Pillnitz	0,9	5,2	1,6	5,4	0,6	-0,2	3,9	3,7	-0,7	2,9
45 Weißig	3,1	4,5	1,8	4,3	1,5	0,2	0,3	0,6	0,1	0,7
46 Gönnsdorf/Pappritz	0,6	4,5	1,8	3,5	1,6	1,0	-0,5	0,6	0,5	1,1
47 Schönfeld/Schullwitz	1,2	3,8	1,8	3,1	1,1	0,7	-0,8	-0,1	0,2	0,2
OA Blasewitz	2,0	7,0	2,7	6,9	2,7	0,1	0,9	1,0	0,3	1,4
51 Blasewitz	1,6	7,4	2,8	7,5	3,0	-0,1	1,2	1,1	0,1	1,3
52 Striesen-Ost	2,5	8,7	3,5	8,5	3,5	0,1	1,1	1,2	1,6	2,8
53 Striesen-Süd	1,5	7,7	3,0	7,0	3,1	0,7	1,4	2,0	0,1	2,2
54 Striesen-West	1,8	7,0	2,5	7,9	2,8	-0,9	1,3	0,4	0,3	0,6
55 Tolkewitz/Seidnitz-Nord	2,7	5,9	2,2	6,3	2,4	-0,4	0,1	-0,3	0,2	-0,1
56 Seidnitz/Dobritz	2,3	6,2	2,2	5,7	1,9	0,4	0,5	0,9	0,1	1,0
57 Gruna	1,7	6,5	2,4	5,4	2,1	1,1	0,9	2,0	-0,2	1,7

Umzüge und Bevölkerungssaldi nach Stadtteilen 2007 - in Prozent

Stadt Ortsamtsbereich (OA) Ortschaft (OS) Stadtteil	Umzüge					Bevölkerungssaldi				
	im Stadt- teil	in den Stadtteil		aus dem Stadtteil		Binnen- wanderung	Außen- wanderung	Gesamt- wanderung	natürlich	Gesamt- bestand
			darunter aus OA ¹⁾		darunter in OA ¹⁾					
0	1	2	3	4	5	6	7	8	9	10
OA Leuben	2,1	5,2	1,3	5,1	1,3	0,1	0,3	0,5	-0,2	0,3
61 Leuben	2,1	6,0	1,1	5,9	1,2	0,1	0,7	0,8	-0,4	0,4
62 Laubegast	2,5	4,9	0,8	4,9	1,1	0,0	0,3	0,3	0,3	0,6
63 Kleinzschachwitz	1,9	4,2	1,4	4,1	1,4	0,1	-0,2	-0,1	0,1	0,0
64 Großzschachwitz	1,7	5,7	2,2	5,1	1,4	0,6	0,3	0,8	-1,1	-0,2
OA Prohlis	2,0	6,9	2,6	6,6	2,6	0,2	0,6	0,8	-0,1	0,7
71 Prohlis-Nord	1,3	7,6	4,5	5,9	3,0	1,8	0,6	2,4	-0,4	2,0
72 Prohlis-Süd	2,2	9,0	4,6	5,6	2,5	3,4	0,9	4,4	-1,0	3,4
73 Niedersedlitz	2,4	4,2	1,1	10,0	5,1	-5,8	-0,5	-6,3	0,3	-6,0
74 Lockwitz	0,8	4,4	1,3	4,5	1,3	-0,1	-0,5	-0,6	0,5	-0,1
75 Leubnitz-Neuostra	2,2	6,1	1,6	4,6	1,2	1,6	0,5	2,1	-0,1	2,0
76 Strehlen	2,2	7,7	1,5	9,1	3,2	-1,4	1,8	0,3	-0,1	0,2
77 Reick	2,5	9,5	5,5	8,0	3,2	1,5	0,9	2,4	-0,2	2,2
OA Plauen	2,7	6,3	2,1	7,1	2,1	-0,8	2,1	1,3	0,1	1,3
81 Südvorstadt-West	2,0	7,5	2,6	8,2	2,3	-0,7	3,2	2,4	0,1	2,6
82 Südvorstadt-Ost	7,8	8,1	2,2	12,9	3,7	-4,8	6,2	1,4	0,1	1,5
83 Räcknitz/Zschernitz	1,4	4,9	1,7	5,3	1,5	-0,4	1,6	1,2	0,0	1,2
84 Kleinpestitz/Mockritz	1,2	4,7	1,4	4,2	1,4	0,5	-0,3	0,1	0,0	0,2
85 Coschütz/Gittersee	2,0	5,2	1,9	5,0	1,8	0,1	0,6	0,7	0,0	0,8
86 Plauen	2,8	6,8	2,4	6,9	2,1	-0,1	1,2	1,1	0,1	1,1
OA Cotta/westliche Ortschaften	2,3	7,0	3,7	7,4	3,7	-0,4	0,9	0,5	0,1	0,6
90 Cossebaude/Mobschatz/Oberwartha	2,2	2,7	1,4	2,6	1,1	0,2	-0,1	0,0	-0,1	-0,1
91 Cotta	3,1	9,2	5,0	8,7	4,5	0,5	1,4	1,9	0,8	2,7
92 Löbtau-Nord	2,7	10,2	4,5	11,8	5,2	-1,6	2,4	0,9	1,0	1,9
93 Löbtau-Süd	3,0	9,8	4,0	11,0	4,6	-1,3	2,1	0,9	1,1	2,0
94 Naußlitz	1,2	6,1	3,4	5,5	2,9	0,5	0,2	0,7	-0,1	0,6
95 Gorbitz-Süd	2,6	7,5	4,6	7,2	3,8	0,3	1,2	1,5	-1,0	0,5
96 Gorbitz-Ost	1,3	8,2	5,6	7,6	4,7	0,6	1,5	2,1	-1,3	0,0
97 Gorbitz-Nord/Neu-Omsewitz	3,3	4,7	2,7	10,0	6,0	-5,2	0,3	-5,0	-0,1	-5,1
98 Briesnitz	2,0	5,0	3,0	4,3	2,2	0,7	0,0	0,7	0,2	0,9
99 Gompitz/Altfranken	1,3	4,5	2,5	4,0	2,3	0,5	-0,7	-0,2	0,1	-0,1

Anmerkungen: Prozentangaben bezogen auf den Einwohnerbestand 31.12.2006

¹⁾ Bei den Ortsamtsbereichen Klotzsche, Loschwitz und Cotta einschl. Umzüge in die bzw. aus den benachbarten Ortschaften, bei den Ortschaften Umzüge in das benachbarte OA bzw. aus dem benachbarten OA

Quellen: Einwohner- und Standesamt;
Kommunale Statistikstelle

Umgezogene nach 9 Altersgruppen 1993 bis 2007

Jahr	insgesamt	darunter weiblich	davon im Alter von ... bis ... Jahren								
			0-2	3-5	6-14	15-17	18-24	25-44	45-59	60-64	65 und älter
0	1	2	3	4	5	6	7	8	9	10	11
absolut											
1993	22 104	10 988	1 069	1 247	2 236	497	4 555	8 265	1 917	470	1 848
1994	27 578	13 771	1 178	1 334	2 833	612	5 084	11 012	2 623	528	2 374
1995	37 584	18 595	1 251	1 410	4 044	1 049	6 437	15 238	3 850	867	3 438
1996	46 260	23 196	1 499	1 379	5 239	1 421	7 535	18 167	5 159	1 221	4 640
1997	59 480	29 780	2 075	1 469	6 552	2 058	9 442	22 864	7 279	1 822	5 919
1998	65 090	32 493	2 189	1 487	6 744	2 295	10 757	24 737	8 261	2 207	6 413
1999	56 776	28 166	2 129	1 378	5 538	2 160	10 059	21 999	6 926	1 846	4 741
2000	56 665	28 053	2 312	1 483	5 057	2 115	11 030	21 792	6 772	1 798	4 306
2001	52 211	25 893	2 136	1 376	3 986	1 843	11 510	20 066	5 651	1 581	4 062
2004	47 469	23 000	1 819	1 664	2 921	1 414	10 031	20 280	4 997	1 160	3 183
2005	45 628	22 700	2 039	1 424	2 537	1 321	10 516	18 745	4 587	1 052	3 407
2006	44 872	22 080	2 072	1 506	2 382	1 098	10 317	18 925	4 570	930	3 072
2007	45 462	22 470	2 054	1 434	2 435	883	10 758	19 548	4 270	767	3 313
in Prozent zur Bevölkerung am Jahresende											
1993	4,6	4,4	13,1	7,6	4,0	2,8	11,2	5,8	1,9	1,9	2,5
1994	5,9	5,6	16,1	10,0	5,3	3,3	12,9	7,8	2,7	2,1	3,2
1995	8,1	7,7	16,9	13,7	7,9	5,7	16,3	10,9	4,0	3,3	4,6
1996	10,1	9,8	19,4	17,8	10,8	8,0	19,2	13,2	5,4	4,4	6,2
1997	13,1	12,6	24,0	20,8	14,6	11,7	23,5	16,9	7,7	6,1	7,8
1998	14,6	14,0	23,3	21,1	16,6	13,6	26,3	18,7	9,0	6,9	8,4
1999	12,1	11,5	20,1	17,1	13,9	12,5	22,5	15,9	7,3	5,3	5,8
2000	12,0	11,4	20,3	16,4	13,9	12,5	23,3	15,8	7,4	4,9	5,1
2001	11,0	10,5	18,0	14,1	12,0	11,2	23,6	14,5	6,3	4,2	4,6
2004	9,9	9,3	14,0	14,2	10,8	8,9	20,2	14,2	5,8	3,2	3,3
2005	9,4	9,0	15,0	11,9	9,7	8,8	19,9	12,9	5,2	3,2	3,3
2006	9,0	8,6	14,8	12,3	8,8	8,6	18,4	12,7	5,0	3,3	2,9
2007	9,2	8,8	14,1	11,4	8,7	8,8	19,2	13,1	4,8	3,0	3,1

Anmerkung: Für 2002 und 2003 liegen keine Umzugsdaten vor.

Stand: Gebietsstand: 31.12. des jeweiligen Jahres

Quellen: Einwohner- und Standesamt;
Kommunale Statistikstelle

Wohnmobilität Zuzüge und Umzüge (Anmeldungen)

je 1 000 Einwohner am 31.12.2006

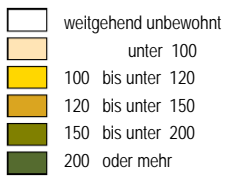

Minimum: 58 (Stadtteil 32)
Maximum: 376 (Stadtteil 82)

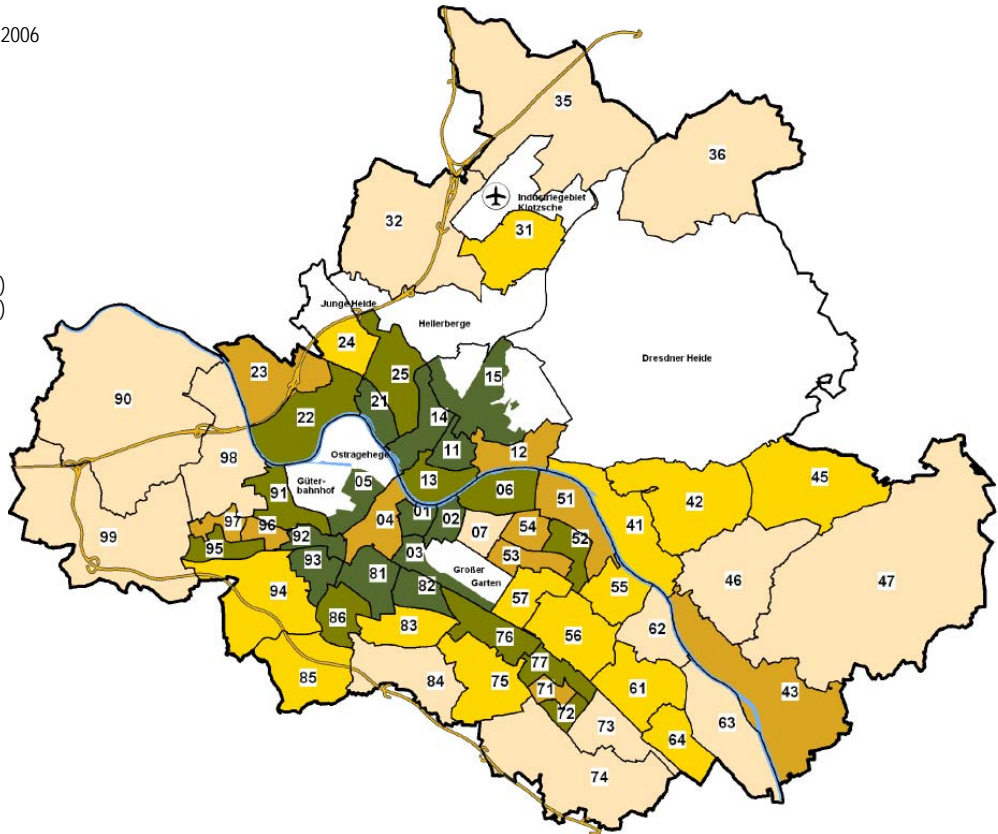

Dresden insgesamt: 145

Fortzüge und Umzüge (Abmeldungen)

je 1 000 Einwohner am 31.12.2006

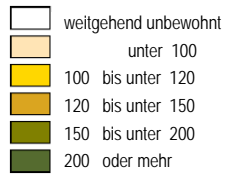

Minimum: 59 (Stadtteil 32)
Maximum: 362 (Stadtteil 82)

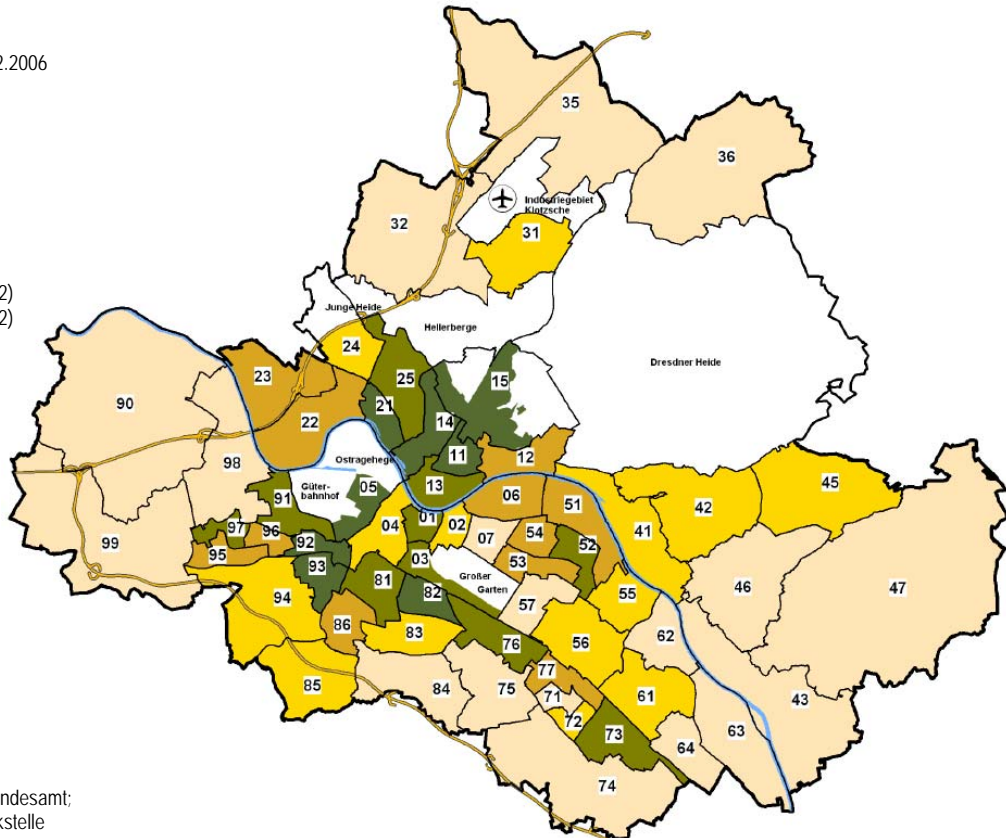

Dresden insgesamt: 134

Quellen: Einwohner- und Standesamt;
Kommunale Statistikstelle

Anhang

Übersicht über die Stadtteile

Nr.	Bezeichnung	Kurzform
	Ortsamtsbereich Altstadt	
01	Innere Altstadt	Innere Altstadt
02	Pirnaische Vorstadt	Pirnaische Vorstadt
03	Seevorstadt-Ost/Großer Garten mit Strehlen-Nordwest	Seevorstadt-Ost
04	Wilsdruffer Vorstadt/Seevorstadt-West	Wilsdruffer Vorstadt/Seevorstadt-West
05	Friedrichstadt	Friedrichstadt
06	Johannstadt-Nord	Johannstadt-Nord
07	Johannstadt-Süd	Johannstadt-Süd
	Ortsamtsbereich Neustadt	
11	Äußere Neustadt (Antonstadt)	Äußere Neustadt (Antonstadt)
12	Radeberger Vorstadt	Radeberger Vorstadt
13	Innere Neustadt mit Antonstadt-Süd	Innere Neustadt
14	Leipziger Vorstadt	Leipziger Vorstadt
15	Albertstadt	Albertstadt
	Ortsamtsbereich Pieschen	
21	Pieschen-Süd mit Leipziger Vorstadt-West (Neudorf)	Pieschen-Süd
22	Mickten mit Trachau-Süd, Übigau und Kaditz-Süd	Mickten
23	Kaditz	Kaditz
24	Trachau	Trachau
25	Pieschen-Nord/Trachenberge mit Leipziger Vorstadt-Nordwest	Pieschen-Nord/Trachenberge
	Ortsamtsbereich Klotzsche	
31	Klotzsche	Klotzsche
32	Hellerau/Wilschdorf mit Rähnitz	Hellerau/Wilschdorf
33	Flughafen/Industriegebiet Klotzsche	Flughafen/Industriegebiet Klotzsche
34	Hellerberge mit Junger Heide und Waldpark Klotzsche	Hellerberge
	Ortschaften Weixdorf, Langebrück, Schönborn	
35	Weixdorf mit Friedersdorf, Gomlitz, Lausa und Marsdorf	Weixdorf
36	Langebrück/Schönborn mit Heidehof	Langebrück/Schönborn
	Ortsamtsbereich Loschwitz	
41	Loschwitz/Wachwitz	Loschwitz/Wachwitz
42	Bühlau/Weißer Hirsch mit Rochwitz und Loschwitz-Nordost	Bühlau/Weißer Hirsch
43	Hosterwitz/Pillnitz mit Niederpoyritz, Oberpoyritz und Söbrigen	Hosterwitz/Pillnitz
44	Dresdner Heide	Dresdner Heide
	Ortschaft Schönfeld-Weißig	
45	Weißig	Weißig
46	Gönnsdorf/Pappritz mit Cunnersdorf, Eichbusch, Helfenberg und Rockau	Gönnsdorf/Pappritz
47	Schönfeld/Schullwitz mit Borsberg, Eschdorf, Krieschendorf, Malschendorf, Reitzendorf, Rossendorf und Zaschendorf	Schönfeld/Schullwitz

Übersicht über die Stadtteile

Nr.	Bezeichnung	Kurzform
Ortsamtsbereich Blasewitz		
51	Blasewitz mit Neugruna	Blasewitz
52	Striesen-Ost	Striesen-Ost
53	Striesen-Süd mit Johannstadt-Südost	Striesen-Süd
54	Striesen-West	Striesen-West
55	Tolkewitz/Seidnitz-Nord	Tolkewitz/Seidnitz-Nord
56	Seidnitz/Dobritz	Seidnitz/Dobritz
57	Gruna mit Strehlen-Nordost	Gruna
Ortsamtsbereich Leuben		
61	Leuben mit Dobritz-Süd und Niedersedlitz-Nord	Leuben
62	Laubegast mit Alt-Tolkewitz	Laubegast
63	Kleinzschachwitz mit Meußlitz und Zschieren	Kleinzschachwitz
64	Großzschachwitz mit Sporbitz	Großzschachwitz
Ortsamtsbereich Prohlis		
71	Prohlis-Nord	Prohlis-Nord
72	Prohlis-Süd	Prohlis-Süd
73	Niedersedlitz	Niedersedlitz
74	Lockwitz mit Kauscha, Luga und Nickern	Lockwitz
75	Leubnitz-Neuostra mit Torna und Mockritz-Ost	Leubnitz-Neuostra
76	Strehlen	Strehlen
77	Reick	Reick
Ortsamtsbereich Plauen		
81	Südvorstadt-West	Südvorstadt-West
82	Südvorstadt-Ost	Südvorstadt-Ost
83	Räcknitz/Zschernitz mit Strehlen-Südwest	Räcknitz/Zschernitz
84	Kleinpestitz/Mockritz mit Kaitz und Gostritz	Kleinpestitz/Mockritz
85	Coschütz/Gittersee	Coschütz/Gittersee
86	Plauen	Plauen
Ortschaften Cossebaude, Oberwartha, Mobschatz		
90	Cossebaude/Mobschatz/Oberwartha mit Alt-Leuteritz, Brabschütz, Gohlis, Merbitz, Neu-Leuteritz, Niederwartha, Podemus und Rennersdorf	Cossebaude/Mobschatz/Oberwartha
Ortsamtsbereich Cotta		
91	Cotta mit Friedrichstadt-Südwest	Cotta
92	Löbtau-Nord	Löbtau-Nord
93	Löbtau-Süd	Löbtau-Süd
94	Naußlitz mit Wölfnitz, Dölzchen, Roßthal und Niedergorbitz	Naußlitz
95	Gorbitz-Süd	Gorbitz-Süd
96	Gorbitz-Ost	Gorbitz-Ost
97	Gorbitz-Nord/Neu-Omsewitz	Gorbitz-Nord/Neu-Omsewitz
98	Briesnitz mit Stetzsch, Kemnitz, Leutewitz und Alt-Omsewitz	Briesnitz
Ortschaften Altfranken, Gompitz		
99	Gompitz/Altfranken mit Ockerwitz, Pennrich, Roitzsch, Steinbach, Unkersdorf und Zöllmen	Gompitz/Altfranken

Statistische Veröffentlichungen der Landeshauptstadt Dresden

	Ausgabe	Stand	Preis in EUR
Faktum Dresden - Die Sächsische Landeshauptstadt in Zahlen	September 2007	31.12.2006	kostenlos
Dresden in Zahlen (Amtsblattbeilage)	September 2006	31.12.2005	kostenlos
Dresdner Zahlen aktuell	monatlich		kostenlos
Kommunale Statistikstelle - Dresden im Spiegel der Zahlen	März 2008		kostenlos

Statistische Jahrbücher			
Dresden in Zahlen 1998		31.12.1998	18,00
Dresden in Zahlen 1999		31.12.1999	18,00
Dresden in Zahlen 2000		31.12.2000	18,00
Dresden in Zahlen 2001		31.12.2001	18,00
Dresden in Zahlen 2002		31.12.2002	18,00

Sonderveröffentlichungen			
125 Jahre Statistik in Dresden	Dezember 1999		6,00
Fakten und Trends zur Stadtentwicklung und Stadtsteuerung 2002	April 2003	31.12.2002	5,00
Stadtteilkatalog 2001		31.12.1999	20,00
Stadtteilkatalog 2006 - aktualisierte Auflage (CD-ROM)	November 2007	31.12.2006	20,00
Stadtplan Dresden - Sonderausgabe mit kleinräumiger Gliederung	Dezember 2004		6,00
Straßenverzeichnis Dresden 2007		30.06.2007	6,00
Kommunale Bürgerumfrage 2005 (auch als CD-ROM)		Jun. 2005	12,00
Kommunale Bürgerumfrage 2007 (auch als CD-ROM) - Tabellenteil	Mai 2008	Sep. 2007	12,00
Kommunale Bürgerumfrage 2007 (auch als CD-ROM) - Hauptaussagen	Mai 2008	Sep. 2007	12,00
Bundestagswahl 1998 - Ergebnisse in Dresden		27.09.1998	10,00
Kommunalwahlen in Dresden 1999		13.06.1999	8,00
Landtagswahl 1999 - Ergebnisse in Dresden		19.09.1999	8,00
Bundestagswahl 2002 - Ergebnisse in Dresden		22.09.2002	10,00
Europawahl/Kommunalwahl 2004 - Ergebnisse in Dresden (auch als CD-ROM)		13.06.2004	12,00
Landtagswahl 2004 - Ergebnisse in Dresden (auch als CD-ROM)		19.09.2004	8,00
Bürgerentscheid Waldschlößchenbrücke		27.02.2005	5,00
Bundestagswahl 2005 - Ergebnisse in Dresden (auch als CD-ROM)		18.09./02.10.2005	8,00
Oberbürgermeisterwahl 2008 in Dresden		08./22.06.2008	8,00

Statistische Mitteilungen			
Gebäude- und Wohnungszählung 1995	Oktober 1996	30.09.1995	
Stadtteile			5,00
statistische Bezirke			15,00
Stadterneuerungsgebiete 2003	Januar 2005	31.12.2003	8,00
Arbeit und Soziales 2006	September 2007	31.12.2006	10,00
Dresden und das Umland 2001 bis 2006	März 2008	31.12.2006	12,00
Bevölkerung und Haushalte 2007 - Hauptteil	März 2008	31.12.2007	8,00
Bevölkerung und Haushalte 2007 - Tabellenteil	März 2008	31.12.2007	10,00
Gebäude mit Wohnungen 2007	März 2008	31.12.2007	5,00
Bautätigkeit 2007	April 2008	31.12.2007	8,00
Bevölkerungsbewegung 2007	November 2008	31.12.2007	10,00

Sachdaten auf Datenträgern		Format	
Hausnummernverzeichnis	ADRS	EXCEL	40,00
Straßenabschnittsdatei - Straßenverzeichnis Dresden	ABS	EXCEL	40,00
Straßenabschnittsdatei - Straßenverzeichnis Dresden - Update	ABS	EXCEL	10,00
Straßenschlüsseldatei	STRS	EXCEL	18,00
Altersstrukturtafel Bevölkerungsbstand nach statistischen Bezirken und 9 Altersgruppen		EXCEL	40,00
Gebäudebestand nach statistischen Bezirken		EXCEL	40,00
Auftragsrecherche je Datenfeld			0,05
Recherchengrundpreis			10,00

Auszüge aus statistischen Unterlagen		
je Seite schwarz-weiß-Kopie	DIN A4	1,00
je Seite schwarz-weiß-Kopie	DIN A3	2,00

Veröffentlichungen von Sachkarten auf Anfrage nach Aufwand	
Personalkosten	
je angefangene halbe Stunde	20,00

Entgeltbefreiungen:

Bundesrepublik Deutschland
 Freistaat Sachsen
 kommunale Körperschaften
 in gegenseitiger Entgeltbefreiung
 Schulen in kommunaler und freier Trägerschaft

Rabatte (außer Stadtplan und Recherchen)

Sachdatenbereitstellung zum Preis über 150,00 EUR

Schüler 50 Prozent
 Studenten 50 Prozent
 50 Prozent je Datenfeld

Postanschrift:

Landeshauptstadt Dresden
 Kommunale Statistikstelle
 Postfach 12 00 20
 01001 Dresden

Telefon (03 51) 4 88 11 00
 Fax (03 51) 4 88 69 13
 E-Mail statistik@dresden.de
 Internet http://www.dresden.de/statistik



Besucheranschrift:

Nöthnitzer Str. 5, Erdgeschoss
 01187 Dresden

Öffnungszeiten

Mo., Fr.: 9:00 bis 12:00 Uhr
 Di., Do.: 9:00 bis 18:00 Uhr
 Mi.: geschlossen

Impressum

Herausgeber:
Landeshauptstadt Dresden
Die Oberbürgermeisterin

Kommunale Statistikstelle
Telefon (03 51) 4 88 11 00
Telefax (03 51) 4 88 69 13
E-Mail statistik@dresden.de

Amt für Presse- und Öffentlichkeitsarbeit
Telefon (03 51) 4 88 23 90
und (03 51) 4 88 26 81
Telefax (03 51) 4 88 22 38
E-Mail presseamt@dresden.de

Postfach 12 00 20
01001 Dresden
www.dresden.de

November 2008

Kein Zugang für elektronisch signierte und verschlüsselte Dokumente. Verfahrensanhträge oder Schriftsätze können elektronisch, insbesondere per E-Mail nicht rechtswirksam eingereicht werden. Dieses Informationsmaterial ist Teil der Öffentlichkeitsarbeit der Landeshauptstadt Dresden. Es darf nicht zur Wahlwerbung benutzt werden. Parteien können es jedoch zur Unterrichtung ihrer Mitglieder verwenden.