



Dresden.
DIEZGER



Statistische Mitteilungen

Bevölkerungsbewegung 2006

Zeichenerklärung

-	Nichts vorhanden (genau Null)
0	Weniger als die Hälfte von 1 in der letzten besetzten Stelle
.	Zahlenwert unbekannt oder geheim zu halten
()	Aussagewert ist eingeschränkt
p	vorläufige Zahl
s	geschätzte Zahl
x	Tabellenfeld gesperrt, da Aussage nicht sinnvoll
davon	Aufgliederung einer Gesamtmenge in alle Teilmengen
darunter	nur einzelne Teilmengen werden aufgeführt
Stand:	wenn nicht anders angegeben, gilt als Stichtag der 31.12. des entsprechenden Jahres

Inhalt

Vorbemerkungen	3
Definitionen	4
Überblick	5
<hr/>	
1 Bevölkerungsbestand	7
Bevölkerungsentwicklung 1989 bis 2006 laut Melderegister	7
Grafik: Bevölkerungsentwicklung 1981 bis 2006 zum heutigen Gebietsstand	7
Bevölkerungsdichte nach Stadtteilen 1990 und 2006	8
Karte: Bevölkerungsdichte 1990 und 2006	10
Bevölkerung am Ort der Hauptwohnung nach Stadtteilen 1990 bis 2006	11
Karte: Bevölkerungsbestand - Änderung zu 2005 und zu 1990	13
Bevölkerung am Ort der Hauptwohnung nach Geschlecht und 5 Altersgruppen 1990 bis 2006	14
Grafik: Bevölkerungsentwicklung nach 6 Altersgruppen	14
Bevölkerung am Ort der Hauptwohnung nach Stadtteilen, Wohndauer und Durchschnittsalter	15
Karte: Durchschnittsalter / Neubezüge	17
<hr/>	
2 Gesamtstädtische Bevölkerungsbewegungen	19
Natürliche Bevölkerungsbewegung	19
Natürliche Bevölkerungsbewegung 1986 bis 2006	19
Grafik: Lebendgeborene und Gestorbene seit 1967	19
Lebendgeborene und Gestorbene nach Geschlecht und Staatsangehörigkeit 1990 bis 2006	20
Lebendgeborene und Gestorbene 1990 bis 2006 - Indikatoren	20
Zusammengefasste Geburtenziffer und Durchschnittsalter der Mütter 1957 bis 2006	21
Grafik: Entwicklung der zusammengefassten Geburtenziffer 1957 bis 2006	22
Grafik: Durchschnittsalter Dresdner Mütter 1957 bis 2006	22
Lebendgeborene nach Religionszugehörigkeit und Nationalität der Mutter	23
Gestorbene im ersten Lebensjahr 1995 bis 2006	24
Sterbefälle 1993 bis 2006 nach ausgewählten Todesursachen und Geschlecht	25
Selbsttötungen 1902 bis 2006	26
Grafik: Selbsttötungen bezogen auf Gestorbene gleichen Geschlechts	26
Eheschließungen und durchschnittliches Heiratsalter nach bisherigem Familienstand 1995 bis 2006	27
Ehescheidungen 1995 bis 2006	27
<hr/>	
<hr/>	
<hr/>	

Zuzüge und Fortzüge	28
Entwicklung der Wanderungen 1990 bis 2006	28
Grafik: Wanderungen	28
Wanderungssaldi 1990 bis 2006	29
Grafik: Wanderungssaldi	29
Wanderungen 2006	30
Grafik: Fort- und Zuzüge bezogen auf den Bevölkerungsanteil zum Jahresanfang	30
Zugezogene nach 9 Altersgruppen 1990 bis 2006	31
Grafik: Zugezogene zur Bevölkerung am Jahresanfang nach Altersgruppen	31
Fortgezogene nach 9 Altersgruppen 1990 bis 2006	32
Grafik: Fortgezogene zur Bevölkerung am Jahresanfang nach Altersgruppen	32
Wanderungssaldo nach 9 Altersgruppen 1990 bis 2006	33
Grafik: Wanderungssaldo zur Bevölkerung am Jahresanfang nach Altersgruppen	33
Zugezogene nach 9 Altersgruppen und nach Herkunftsgebieten 1991 bis 2006	34
Fortgezogene nach 9 Altersgruppen und nach Zielgebieten 1991 bis 2006	35
Wanderungssaldo nach 9 Altersgruppen und nach Gebieten 1991 bis 2006	36
Zu- und Fortgezogene bezüglich ausgewählter Gemeinden des Umlandes 1990 bis 2006	37
Grafiken: Fortgezogene, Zugezogene, Wanderungssaldo nach Gebieten	38-44
Karte: Landeshauptstadt Dresden mit Landkreisen im nahen und fernen Umland	45
3 Kleinräumige Bevölkerungsbewegungen	47
Natürliche Bevölkerungsbewegung	47
Lebendgeborene und allgemeine Geburtenziffer nach Stadtteilen 1993 bis 2006	47
Gestorbene und Gestorbenenüberschuss nach Stadtteilen 1993 bis 2006	49
Karte: Allgemeine Geburtenziffer / Geburtenüberschuss/Geburtendefizit	51
Zuzüge, Fortzüge und Umzüge	52
Wanderungen über Ortsamtsgrenzen und innerhalb der Ortsamtsbereiche 2006	52
Grafik: Wanderungen über Ortsamtsgrenzen - Saldi in Prozent	53
Zu- und Fortgezogene nach Stadtteilen 1993 bis 2006	54
(Außen-)Wanderungssaldo nach Stadtteilen 1993 bis 2006	56
Karte: (Außen-) Wanderungsgesamtsaldo ab 1993 (ohne Ortschaften) / (Außen-) Wanderungssaldo	58
Umzüge und Bevölkerungssaldi nach Stadtteilen 2006 - absolut	59
Umzüge und Bevölkerungssaldi nach Stadtteilen 2006 - in Prozent	61
Umgezogene nach 9 Altersgruppen 1993 bis 2006	63
Karte: Wohnmobilität / Zuzüge und Umzüge / Fortzüge und Umzüge	64
Übersicht über die Stadtteile	65

Vorbemerkungen

Aus datenschutzrechtlichen und fachstatistischen Gründen werden für einige Tabellen folgende Stadtteile anderen hinzugefügt:

33	Flughafen/Industriegebiet Klotzsche	zu	31	Klotzsche
34	Hellerberge	zu	31	Klotzsche
44	Dresdner Heide	zu	42	Bühlau/Weißer Hirsch

Gebiete, zu denen Stadtteile hinzugefügt wurden, sind mit "*" gekennzeichnet.

Definitionen

Amtliche Bevölkerungszahlen

Diese werden vom Statistischen Landesamt Sachsen auf der Grundlage der Fortschreibung vom 03.10.1990 herausgegeben. Die aus dem Melderegister des Einwohner- und Standesamtes ermittelten Zahlen weichen geringfügig von den amtlichen Bevölkerungszahlen ab.

Bevölkerung am Ort der Hauptwohnung

Zur Bevölkerung am Ort der Hauptwohnung gehören diejenigen Personen, die im betreffenden Gebiet ihre alleinige Wohnung bzw. ihre Hauptwohnung im Sinne des § 12 des Melderechtsrahmengesetzes vom 16. August 1980 (BGBl. I S. 1429) haben. Nach § 12 des Melderechtsrahmengesetzes ist die Hauptwohnung die vorwiegend benutzte Wohnung. Hauptwohnung einer verheirateten Person, die nicht dauernd getrennt von ihrer Familie lebt, ist die vorwiegend benutzte Wohnung der Familie. In Zweifelsfällen ist die vorwiegend benutzte Wohnung dort, wo der Schwerpunkt der Lebensbeziehung liegt.

Wohnberechtigte Bevölkerung

Zur wohnberechtigten Bevölkerung zählen diejenigen Personen, die im betreffenden Gebiet eine Wohnung haben, unabhängig davon, ob es sich um eine Haupt- oder Nebenwohnung handelt.

Ausländer

Alle Personen, die nicht Deutsche im Sinne des Art. 116 Abs. 1 des Grundgesetzes (GG) sind. Dazu zählen auch die Staatenlosen und die Personen mit ungeklärter Staatsangehörigkeit. Deutsche, die zugleich eine fremde Staatsangehörigkeit besitzen, gehören nicht zu den Ausländern.

Allgemeine Fruchtbarkeitsziffer

Die Kennziffer wird berechnet: Anzahl der Geborenen * 1 000/Anzahl der Frauen im Alter von 15 bis 44 Jahren (fruchtbares Alter).

Zusammengefasste Geburtenziffer

Die Kennziffer ist die Summe der altersspezifischen Geburtenziffern (Lebendgeborene pro 1 000 bezogen auf die weibliche Bevölkerung des jeweiligen Geburtsjahrganges, bis 1989 zum Jahresanfang, ab 1990 Jahresdurchschnitt).

Fortgezogene Personen

Personen, die ihre Hauptwohnung nach außerhalb der Stadt Dresden abgemeldet haben.

Zugezogene Personen

Personen, die ihre Hauptwohnung von außerhalb in die Stadt Dresden angemeldet haben.

Umgezogene Personen

Personen, die ihre Hauptwohnung innerhalb der Stadt Dresden geändert haben.

Überblick

Erstmals seit 1964 wurden im Jahr 2006 mehr Dresdner geboren als starben. Die Zahl der Geborenen stieg gegenüber dem Vorjahr um 136 auf 4 862, die der Gestorbenen sank um 144 auf 4 658 und erreichte damit den niedrigsten Wert seit Anfang des vorigen Jahrhunderts. Das Geburtenplus von 204 wurde nach dem 2. Weltkrieg nur 1951 und 1963 übertroffen. Die Jahre 1961 bis 1966 und das Jahr 1951 waren übrigens die einzigen Jahre nach 1944, die für Dresden überhaupt einen Geburtenüberschuss brachten. Dabei ist aber zu berücksichtigen, dass die Geborenenzahl um ein Drittel niedriger ist als die Zahlen von Mitte der 60-er Jahre.

Der Geburtenanstieg ist auf eine höhere Zahl von Frauen im gebärfähigen Alter zurückzuführen. Die zusammengefasste Geburtenziffer lag wie in den letzten Jahren bei etwa 1,35 Kindern pro Frau, für die deutschen Frauen bei 1,37. Das ist deutlich unter dem für eine einfache Reproduktion der Bevölkerung nötigen Wert von 2,1, der in Dresden nur 1961 bis 1966, sowie 1978 und 1980 erreicht wurde. Auch das Durchschnittsalter der Mütter stagnierte in den letzten 3 Jahren und zwar bei einem Wert von 29,5.

Etwa drei Viertel der Mütter Neugeborener gehörten keiner Kirche oder religiösen Gemeinschaft an, 18 Prozent waren Mitglied der Evangelischen Kirche in Deutschland, reichlich 5 Prozent waren römisch-katholisch. Bei den ausländischen Müttern (6 Prozent aller Mütter) waren nur 61 Prozent gemeinschaftslos, jede fünfte gehörte einer islamischen Religionsgemeinschaft an.

Für eine kleinräumige Betrachtung ist die allgemeine Fruchtbarkeitsziffer (AFZ), die die Geburtenzahl auf 1 000 Frauen im Alter von 15 bis 44 Jahren bezieht, gut geeignet. Sie betrug in Dresden 47, einige Stadtteile hatten aber wie üblich stark abweichende Werte. Eine AFZ von über 60 konnte für Pieschen-Süd, Kaditz, Bühlau/Weißer Hirsch, Striesen-Ost und Reick errechnet werden. Am anderen Ende mit unter 30 lagen die Innere Altstadt, Gönnsdorf/Pappritz, Naußlitz und Gompitz/Altfranken. Überhaupt war die Geburtenfreudigkeit in den Ortschaften um 20 Prozent niedriger als im alten Stadtgebiet.

Der Anteil von Geborenen von nicht miteinander verheirateten Eltern hatte 2006 mit fast 58 Prozent einen neuen Höchststand erreicht. In den letzten Jahren der DDR lag er etwa bei 33 Prozent.

Es starben deutlich mehr Einwohner als geboren wurden im gesamten Ortsamtsbereich Altstadt sowie in Leuben, Großschachwitz, Prohlis, Gorbitz-Süd und -Ost. Umgekehrt verzeichneten einen deutlichen Geborenenüberschuss die Neustadt, der gesamte Ortsamtsbereich Pieschen, Loschwitz, Striesen, Plauen, Cotta und Löbtau.

Die Zahl der durch Krankheit Gestorbenen nahm gegenüber 1993 um 20 Prozent ab, die der aus äußeren Ursachen Gestorbenen um 45 Prozent. Dabei hatte die Zahl der Selbsttötungen mit 57 fast den Stand des Vorjahres (56) erreicht, der den niedrigsten Stand in Dresden bedeutet, seitdem dazu Zahlen vorliegen. Den größten Rückgang bei den Todesursachen durch Krankheit gab es bei Diabetes und den Krankheiten des Kreislaufsystems (um 40 bzw. 32 Prozent), während die Zahl der Krebstoten stagnierte.

2006 wurden in Dresden 1 725 Ehen geschlossen. Das war die höchste Zahl seit 1991. Dabei fiel die Zahl der Eheschließungen mit oder unter Ausländern auf 149, die geringste Zahl der letzten 10 Jahre. Das durchschnittliche (Erst-)Heiratsalter stieg weiter an und betrug 2006 30 (Frauen) bzw. 33 (Männer) Jahre.

927 Ehen wurden im vergangenen Jahr geschieden. Das ist die geringste Zahl seit mindestens 1995 (frühere Zahlen liegen nicht vor), 14 Prozent unter dem langjährigen Durchschnitt.

Die Bevölkerungsentwicklung im Jahre 2006 wurde wie die des Vorjahres aber vor allem beeinflusst durch die Einführung der Zweitwohnungssteuer zum 01.01.2006 im Zusammenwirken mit der Fortgeltung der Zahlung von Umzugsbeihilfe für Studenten. Besonders im 1. Quartal haben noch einmal viele Personen ihre Nebenwohnung zur Hauptwohnung gemacht. Aber auch wenn man diesen Effekt herausrechnet, der vor allem 19- bis 26-Jährige aus Sachsen und den neuen Bundesländern betraf, ist 2006 (abgesehen von 1946) das Jahr mit dem höchsten Wanderungsgewinn seit 1928.

Schon seit dem Jahr 2000 übersteigt die Zahl der Zugezogenen die der Fortgezogenen, im letzten Jahr um 9 405. Der Wanderungszuwachs konzentrierte sich vor allem auf die jungen Erwachsenen, deren Zahl wie schon im Vorjahr um fast 12 Prozent zunahm, während bei den Vorschulkindern immer noch mehr fort- als zuzogen. Erstmals seit 1990 war der Wanderungssaldo bei den 6- bis 14-Jährigen ausgeglichen.

Das anhaltende Wanderungsplus ist vor allem der Anziehungskraft Dresdens für die Sachsen außerhalb des nahen Umlands und die Bewohner der anderen neuen Bundesländer zu verdanken. Aber selbst bezüglich des nahen Umlands nahmen die Zuzüge zu und die Fortzüge ab, so dass erstmals seit 1991 ein positiver Saldo bestand. Vom Fortzug aus Dresden profitierten besonders die Städte Radebeul und Freital sowie die Gemeinde Bannewitz. Zu Moritzburg gab es erstmals seit vielen Jahren wieder ein Wanderungsplus.

Der positive Wanderungssaldo gegenüber dem Ausland blieb, auch wenn etwas geringer als in den letzten Jahren, auf hohem Niveau.

Dagegen zogen auch 2006 mehr Dresdner in die alten Bundesländer als von dort zuzogen. Der negative Saldo ging zwar von 415 auf 328 zurück, nachdem er 2002 noch bei über 2 000 lag, nach Auslaufen des Zweitwohnungssteuereffekts wird er aber wieder steigen. Stark waren die Verluste immer noch bei den 25- bis 44-Jährigen, während schon seit 1997 bei den über 60-Jährigen eine überwiegende Zuwanderung zu verzeichnen war.

Auch 2006 hatte vor allem wegen des hohen Außenzuzugs kein Ortsamtsbereich (als Ganzes) Wanderungsverluste zu beklagen. Die größten Außenwanderungsgewinne verzeichneten die Neustadt (besonders Äußere Neustadt und Leipziger Vorstadt), Teile der Altstadt (besonders Johannstadt-Nord und Friedrichstadt), Pieschen, Striesen, die Südvorstadt und Löbtau, also vor allem Stadtteile mit hohem Studentenanteil.

Bei den innerstädtischen Umzügen setzten sich die seit 1998 rückläufigen Tendenzen fort. 2006 zogen 2 Prozent weniger um als 2005 und 31 Prozent weniger als 1998. Durch Umzug innerhalb der Stadt gewannen besonders Johannstadt-Nord, die Äußere Neustadt, Pieschen-Süd, Kaditz, Laubegast, aber auch Prohlis und Reick, andererseits verloren die Altstadt, Striesen, Strehlen („Reicker Straße“), Niedersiedlitz („Sternhäuser“) und Gorbitz-Nord.

Große Gewinne gegenüber „außen“ und teilweise große Verluste nach „innen“ hatten 2006 die östliche Südvorstadt (Umzug von Studenten aus Wohnheimen in die Neustadt), Striesen und Strehlen. Ihren hohen Sterbefallüberschuss konnten die Altstadt, Gorbitz-Süd, Gorbitz-Ost und Prohlis-Süd durch einen Wanderungsgewinn wettmachen.

1 Bevölkerungsbestand

■ Bevölkerungsentwicklung 1989 bis 2006 laut Melderegister

Jahr	wohnberechtigte Bevölkerung						
	insgesamt	davon					
		Bevölkerung am Ort der Hauptwohnung				Bevölkerung am Ort der Nebenwohnung	
		insgesamt	Änderung zum Vorjahr ¹⁾	darunter Ausländer		insgesamt	Änderung zum Vorjahr
absolut	in Prozent						
0	1	2	3	4	5	6	7
1989	.	501 417	-16 640
1990	512 988	489 366	-12 051	8 273	1,69	23 622	.
1991	514 436	484 407	-4 959	8 141	1,68	30 029	6 407
1992	509 001	481 588	-2 819	8 425	1,75	27 413	-2 616
1993	506 794	478 623	-2 965	9 216	1,93	28 171	758
1994	502 450	470 681	-7 942	10 760	2,29	31 769	3 598
1995	498 590	464 688	-5 993	12 495	2,69	33 902	2 133
1996	491 361	456 102	-8 586	12 140	2,66	35 259	1 357
1997 ²⁾	490 947	453 710	- 8 077	12 265	2,70	37 237	.
1998	484 646	446 730	- 6 980	11 638	2,61	37 916	679
1998 ³⁾	510 548	472 036	- 5 992	11 860	2,51	38 512	.
1999	510 374	471 133	- 903	12 950	2,75	39 241	729
2000	507 691	472 350	1 217	13 359	2,83	35 341	- 3 900
2001	508 394	472 921	571	14 459	3,06	35 473	132
2002	511 759	474 730	1 809	16 208	3,41	37 029	1 556
2003	515 613	477 653	2 923	17 545	3,67	37 960	931
2004	512 001	480 347	2 694	18 188	3,79	31 654	- 6 306
2005	510 071	487 199	6 852	18 877	3,87	22 872	- 8 782
2006	509 565	496 021	8 822	19 618	3,96	13 544	- 9 328

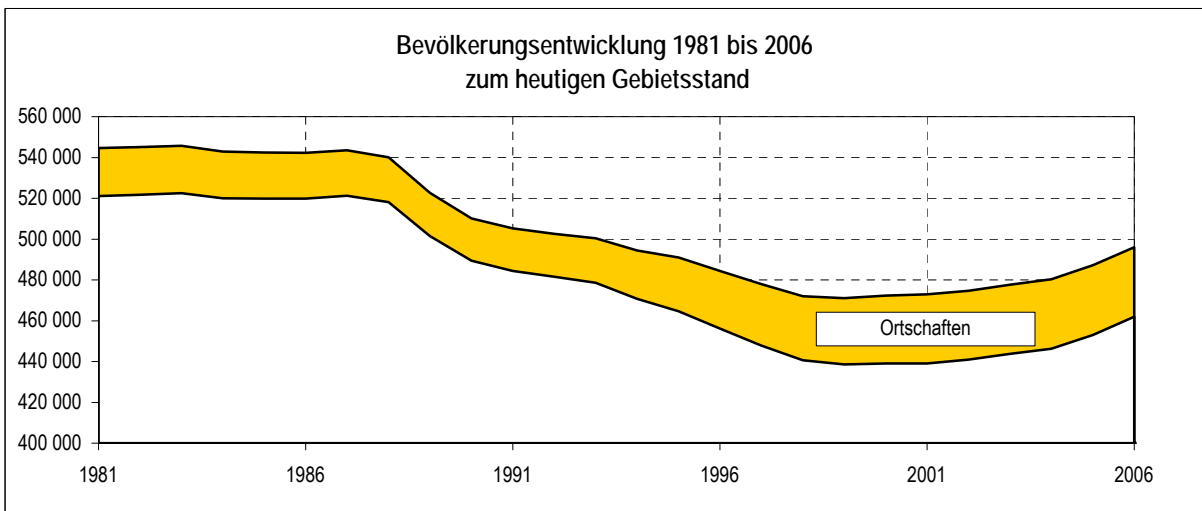

Anmerkungen: ¹⁾ Gebietsstand des jeweiligen Jahres wird auch dem Vorjahr zugrunde gelegt

²⁾ 01.01.1997: Eingemeindung von Altfranken mit 372 Einwohnern
01.07.1997: Eingemeindung von Cossebaude mit 5 359 Einwohnern

³⁾ Gebietsstand 01.01.1999:
01.01.1999: Eingemeindung von Gompitz, Langebrück, Mobschatz, Schönfeld-Weißig, Weixdorf und Kauscha mit insgesamt 25 306 Einwohnern

Quellen: 1989: Statistisches Jahrbuch, 1990 und 1991: Zentrales Einwohnerregister
ab 1992: Kommunale Statistikstelle; Einwohner- und Standesamt bzw. Statistisches Landesamt (Ortschaften und Kauscha vor der Eingemeindung)

■ Bevölkerungsdichte nach Stadtteilen 1990 und 2006

Stadt Ortsamtsbereich (OA)/Ortschaft (OS) Stadtteil	Bevölkerung am Ort der Hauptwohnung		Fläche in ha	Bevölkerungsdichte		
	1990	2006		Einwohner pro km ²		Änderung in Prozent
				1990	2006	
0	1	2	3	4	5	6
Dresden insgesamt	510 065	496 021	32 853	1 553	1 510	- 2,8
davon Ortsamtsbereiche insgesamt ¹⁾	489 526	461 987	22 789	2 148	2 027	- 5,6
Ortschaften insgesamt	20 539	34 034	10 064	204	338	65,7
OA Altstadt	57 602	49 432	1 702	3 385	2 905	- 14,2
01 Innere Altstadt	1 915	1 377	83	2 302	1 655	- 28,1
02 Pirnaische Vorstadt	6 744	5 356	92	7 334	5 824	- 20,6
03 Seevorstadt-Ost	6 935	6 099	356	1 949	1 714	- 12,1
04 Wilsdruffer Vorstadt/Seevorstadt-West	8 965	7 327	215	4 177	3 414	- 18,3
05 Friedrichstadt	5 891	5 749	605	973	950	- 2,4
06 Johannstadt-Nord	12 936	11 247	226	5 737	4 988	- 13,1
07 Johannstadt-Süd	14 216	12 277	125	11 332	9 786	- 13,6
OA Neustadt	35 104	40 127	1 481	2 371	2 710	14,3
11 Äußere Neustadt (Antonstadt)	11 560	14 941	114	10 111	13 068	29,2
12 Radeberger Vorstadt	6 358	7 618	226	2 819	3 377	19,8
13 Innere Neustadt	6 430	5 933	180	3 575	3 299	- 7,7
14 Leipziger Vorstadt	9 974	9 742	211	4 726	4 616	- 2,3
15 Albertstadt	782	1 893	750	104	252	142,1
OA Pieschen	44 737	46 595	1 623	2 757	2 872	4,2
21 Pieschen-Süd	8 319	9 473	121	6 855	7 806	13,9
22 Mickten	10 146	10 974	424	2 394	2 589	8,2
23 Kaditz	5 397	5 232	407	1 326	1 286	- 3,1
24 Trachau	10 496	9 971	355	2 961	2 812	- 5,0
25 Pieschen-Nord/Trachenberge	10 379	10 945	316	3 285	3 464	5,5
OA Klotzsche	18 171	19 839	2 713	670	731	9,2
31 Klotzsche	12 267	13 427	381	3 224	3 529	9,5
32 Hellerau/Wilschdorf	5 817	6 290	1 068	544	589	8,1
33 Flughafen/Industriegebiet Klotzsche	22	80	475	5	17	x
34 Hellerberge	65	42	789	8	5	x
OS Weixdorf						
35 Weixdorf	4 441	5 943	1 557	285	382	33,8
OS Langebrück/OS Schönborn						
36 Langebrück/Schönborn	3 383	4 209	1 214	279	347	24,4
OA Loschwitz	17 519	19 073	6 883	255	277	8,9
41 Loschwitz/Wachwitz	4 589	5 154	460	997	1 120	12,3
42 Bühlau/Weißer Hirsch	9 857	10 446	679	1 452	1 539	6,0
43 Hosterwitz/Pillnitz	3 039	3 328	908	335	367	9,5
44 Dresdner Heide	34	145	4 836	1	3	x
OS Schönfeld-Weißig	5 742	12 570	4 121	139	305	118,9
45 Weißig	1 745	5 564	701	249	793	218,9
46 Gönnsdorf/Pappritz	1 373	3 764	722	190	521	174,1
47 Schönfeld/Schullwitz	2 624	3 242	2 697	97	120	23,6

Bevölkerungsdichte nach Stadtteilen 1990 und 2006

Stadt Ortsamtsbereich (OA)/Ortschaft (OS) Stadtteil	Bevölkerung am Ort der Hauptwohnung		Fläche in ha	Bevölkerungsdichte		
	1990	2006		Einwohner pro km ²		Änderung in Prozent
				1990	2006	
0	1	2	3	4	5	6
OA Blasewitz	81 501	79 292	1 450	5 620	5 468	- 2,7
51 Blasewitz	7 430	9 438	284	2 616	3 322	27,0
52 Striesen-Ost	11 567	12 683	132	8 754	9 599	9,6
53 Striesen-Süd	10 379	9 830	135	7 667	7 262	- 5,3
54 Striesen-West	10 564	11 671	112	9 474	10 466	10,5
55 Tolkewitz/Seidnitz-Nord	12 301	10 597	214	5 736	4 941	- 13,9
56 Seidnitz/Dobritz	14 587	12 563	379	3 850	3 316	- 13,9
57 Gruna	14 673	12 510	194	7 576	6 459	- 14,7
OA Leuben	38 330	37 600	1 307	2 933	2 877	- 1,9
61 Leuben	15 081	11 502	357	4 229	3 226	- 23,7
62 Laubegast	9 350	11 659	241	3 880	4 838	24,7
63 Kleinzschachwitz	5 617	8 395	487	1 153	1 723	49,5
64 Großschachwitz	8 282	6 044	222	3 731	2 723	- 27,0
OA Prohlis	66 082	54 349	2 114	3 125	2 570	- 17,8
71 Prohlis-Nord	9 279	5 627	66	14 034	8 510	- 39,4
72 Prohlis-Süd	12 735	7 805	69	18 510	11 344	- 38,7
73 Niedersedlitz	8 031	6 435	261	3 073	2 462	- 19,9
74 Lockwitz ¹⁾	3 753	6 169	949	396	650	64,4
75 Leubnitz-Neuostra	12 722	13 599	394	3 228	3 450	6,9
76 Strehlen	14 341	9 881	235	6 105	4 206	- 31,1
77 Reick	5 221	4 833	140	3 718	3 442	- 7,4
OA Plauen	52 872	50 145	1 580	3 347	3 174	- 5,2
81 Südvorstadt-West	12 673	10 926	203	6 245	5 384	- 13,8
82 Südvorstadt-Ost	5 459	6 757	132	4 142	5 127	23,8
83 Räcknitz/Zschernitz	12 426	9 158	226	5 487	4 044	- 26,3
84 Kleinpestitz/Mockritz	7 856	7 363	427	1 841	1 726	- 6,3
85 Coschütz/Gittersee	4 683	5 442	417	1 122	1 304	16,2
86 Plauen	9 775	10 499	175	5 595	6 009	7,4
OS Cossebaude/OS Mobschatz/ OS Oberwartha						
90 Cossebaude/Mobschatz/Oberwartha	5 515	7 160	1 870	295	383	29,8
OA Cotta	77 608	65 535	1 937	4 007	3 383	- 15,6
91 Cotta	9 414	9 672	197	4 769	4 900	2,7
92 Löbtau-Nord	7 874	7 103	94	8 406	7 583	- 9,8
93 Löbtau-Süd	8 219	9 510	140	5 873	6 795	15,7
94 Naußlitz	7 892	8 703	597	1 321	1 457	10,3
95 Gorbitz-Süd	12 380	8 265	124	9 981	6 664	- 33,2
96 Gorbitz-Ost	9 898	5 871	74	13 448	7 977	- 40,7
97 Gorbitz-Nord/Neu-Omsewitz	12 939	6 226	85	15 139	7 284	- 51,9
98 Briesnitz	8 992	10 185	625	1 438	1 629	13,3
OS Gompitz/OS Altfranken						
99 Gompitz/Altfranken	1 458	4 152	1 301	112	319	184,8

Anmerkung: ¹⁾ 1990 einschließlich Kauscha mit 160 Einwohnern (Quelle: Statistisches Landesamt)

Stand: Gebietsstand: 31.12.2006

Quellen: Einwohner- und Standesamt; Kommunale Statistikstelle

Bevölkerungsdichte 1990

Einwohner/km²

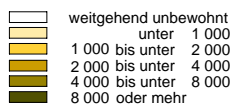

Minimum: 97 (Stadtteil 47)

Maximum: 18 510 (Stadtteil 72)

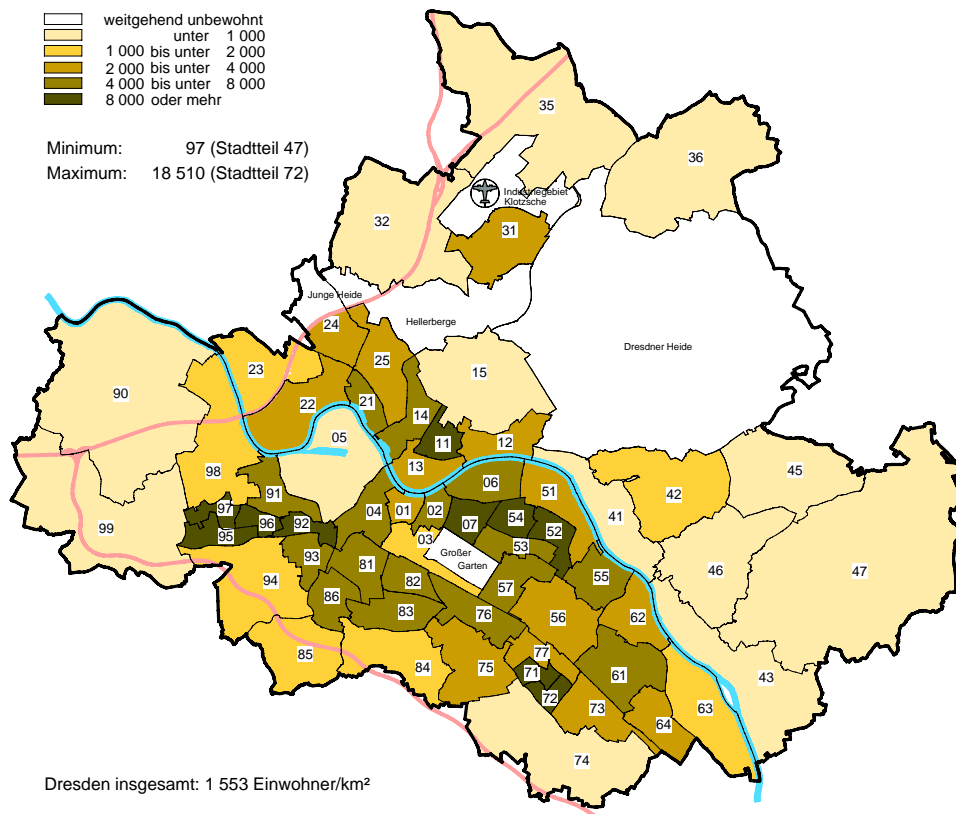

Bevölkerungsdichte 2006

Einwohner/km²

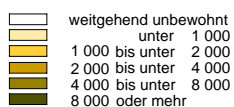

Minimum: 120 (Stadtteil 47)

Maximum: 13 068 (Stadtteil 11)

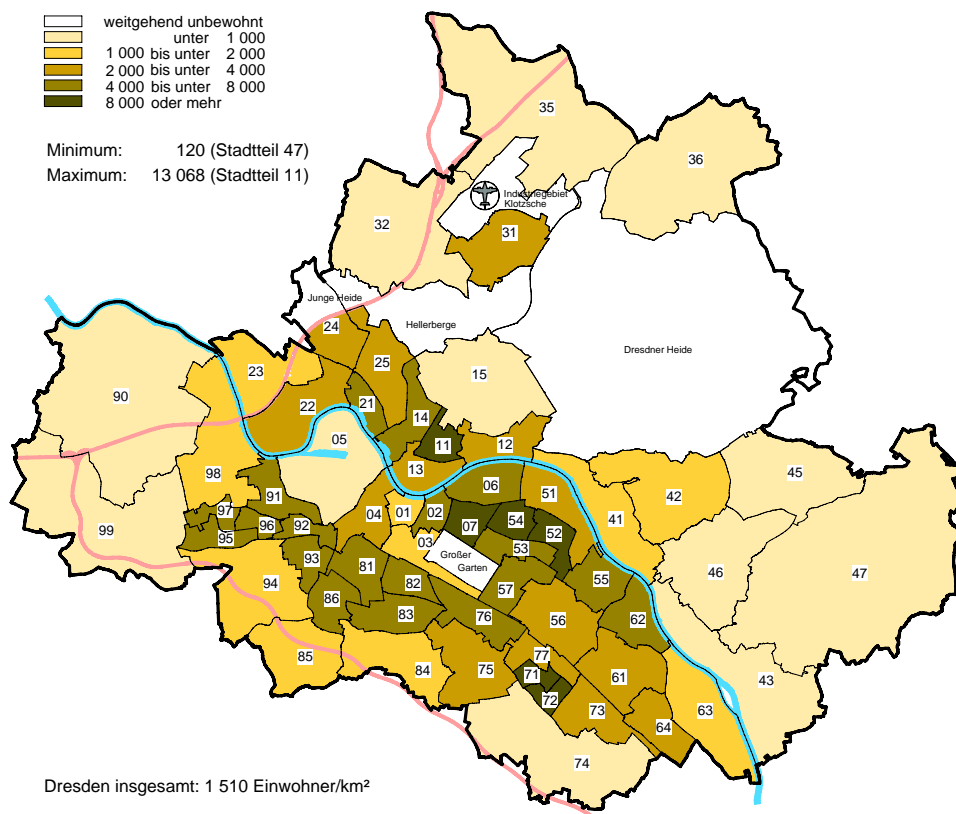

Quellen: Statistisches Landesamt; Einwohner- und Standesamt; Kommunale Statistikstelle

■ Bevölkerung am Ort der Hauptwohnung nach Stadtteilen 1990 bis 2006

Stadt Ortsamtsbereich (OA)/Ortschaft (OS) Stadtteil	1990	1993	1998	2004	2005	2006	Anderung zu	
							1990	2005
							in Prozent	
0	1	2	3	4	5	6	7	8
Dresden insgesamt	510 065	500 362	472 036	480 347	487 199	496 021	- 2,8	1,8
davon Ortsamtsbereiche insgesamt	489 526	478 784	440 695	446 263	453 059	461 987	- 5,6	2,0
Ortschaften insgesamt	20 539	21 578	31 341	34 084	34 140	34 034	65,7	- 0,3
OA Altstadt	57 602	56 676	51 975	47 625	48 651	49 432	- 14,2	1,6
01 Innere Altstadt	1 915	1 874	1 769	1 346	1 411	1 377	- 28,1	- 2,4
02 Pirmaische Vorstadt	6 744	6 602	6 220	5 288	5 364	5 356	- 20,6	- 0,1
03 Seevorstadt-Ost	6 935	7 055	6 341	5 913	6 008	6 099	- 12,1	1,5
04 Wilsdruffer Vorstadt/Seevorstadt-West	8 965	8 842	8 345	7 366	7 319	7 327	- 18,3	0,1
05 Friedrichstadt	5 891	5 496	5 517	5 238	5 432	5 749	- 2,4	5,8
06 Johannstadt-Nord	12 936	12 810	10 798	10 773	10 895	11 247	- 13,1	3,2
07 Johannstadt-Süd	14 216	13 997	12 985	11 701	12 222	12 277	- 13,6	0,5
OA Neustadt	35 104	34 597	30 440	36 661	38 057	40 127	14,3	5,4
11 Äußere Neustadt (Antonstadt)	11 560	11 383	9 784	13 167	13 874	14 941	29,2	7,7
12 Radeberger Vorstadt	6 358	6 434	6 451	7 256	7 409	7 618	19,8	2,8
13 Innere Neustadt	6 430	6 395	5 493	5 510	5 762	5 933	- 7,7	3,0
14 Leipziger Vorstadt	9 974	9 587	7 309	8 948	9 213	9 742	- 2,3	5,7
15 Albertstadt	782	798	1 403	1 780	1 799	1 893	142,1	5,2
OA Pieschen	44 737	43 265	39 362	44 853	45 348	46 595	4,2	2,7
21 Pieschen-Süd	8 319	7 825	7 125	8 640	9 012	9 473	13,9	5,1
22 Mickten	10 146	9 810	9 720	10 671	10 753	10 974	8,2	2,1
23 Kaditz	5 397	5 279	4 603	5 099	4 989	5 232	- 3,1	4,9
24 Trachau	10 496	10 243	8 667	9 835	9 853	9 971	- 5,0	1,2
25 Pieschen-Nord/Trachenberge	10 379	10 108	9 247	10 608	10 741	10 945	5,5	1,9
OA Klotzsche	18 171	18 205	18 412	19 774	19 793	19 839	9,2	0,2
31 Klotzsche *	12 289	12 367	12 461	13 433	13 508	13 507	9,9	0,0
32 Hellerau/Wilschdorf	5 817	5 766	5 876	6 297	6 243	6 290	8,1	0,8
34 Hellerberge	65	72	75	44	42	42	x	x
OS Weixdorf								
35 Weixdorf	4 441	4 499	5 393	5 975	5 960	5 943	33,8	- 0,3
OS Langebrück/OS Schönborn								
36 Langebrück/Schönborn	3 383	3 352	4 038	4 244	4 197	4 209	24,4	0,3
OA Loschwitz	17 519	17 104	16 859	18 712	18 905	19 073	8,9	0,9
41 Loschwitz/Wachwitz	4 589	4 409	4 442	5 022	5 152	5 154	12,3	0,0
42 Bühlau/Weißer Hirsch	9 857	9 469	8 989	10 195	10 244	10 446	6,0	2,0
43 Hosterwitz/Pillnitz	3 039	2 963	3 141	3 331	3 348	3 328	9,5	- 0,6
44 Dresdner Heide	34	263	287	164	161	145	x	x
OS Schönfeld-Weißig								
45 Weißig	5 742	6 131	11 621	12 609	12 642	12 570	417	- 0,6
46 Gönnsdorf/Pappritz	1 745	2 079	5 325	5 569	5 556	5 564	218,9	0,1
47 Schönfeld/Schullwitz	1 373	1 470	3 062	3 760	3 817	3 764	174,1	- 1,4
	2 624	2 582	3 234	3 280	3 269	3 242	23,6	- 0,8

Bevölkerung am Ort der Hauptwohnung nach Stadtteilen 1990 bis 2006

Stadt Ortsamtsbereich (OA)/Ortschaft (OS) Stadtteil	1990	1993	1998	2004	2005	2006	Anderung zu	
							1990	2005
							in Prozent	
0	1	2	3	4	5	6	7	8
OA Blasewitz	81 501	78 945	70 453	77 278	78 063	79 292	- 2,7	1,6
51 Blasewitz	7 430	7 023	7 187	9 040	9 276	9 438	27,0	1,7
52 Striesen-Ost	11 567	11 168	8 753	12 261	12 361	12 683	9,6	2,6
53 Striesen-Süd	10 379	10 008	8 554	9 589	9 700	9 830	- 5,3	1,3
54 Striesen-West	10 564	10 346	9 780	11 342	11 533	11 671	10,5	1,2
55 Tolkewitz/Seidnitz-Nord	12 301	11 895	11 452	10 413	10 460	10 597	- 13,9	1,3
56 Seidnitz/Dobritz	14 587	14 262	12 224	12 579	12 502	12 563	- 13,9	0,5
57 Gruna	14 673	14 243	12 503	12 054	12 231	12 510	- 14,7	2,3
OA Leuben	38 330	37 516	37 921	36 565	37 196	37 600	- 1,9	1,1
61 Leuben	15 081	14 518	12 825	11 414	11 402	11 502	- 23,7	0,9
62 Laubegast	9 350	9 325	10 749	10 919	11 390	11 659	24,7	2,4
63 Kleinzschachwitz	5 617	5 766	7 751	8 333	8 374	8 395	49,5	0,3
64 Großschachwitz	8 282	7 907	6 596	5 899	6 030	6 044	- 27,0	0,2
OA Prohlis	66 082	64 862	61 726	53 622	53 748	54 349	- 17,8	1,1
71 Prohlis-Nord	9 279	9 086	7 208	5 449	5 476	5 627	- 39,4	2,8
72 Prohlis-Süd	12 735	12 450	9 825	7 461	7 629	7 805	- 38,7	2,3
73 Niedersedlitz	8 031	8 068	8 398	7 327	6 784	6 435	- 19,9	- 5,1
74 Lockwitz	3 753	3 727	4 643	5 813	6 026	6 169	64,4	2,4
75 Leubnitz-Neuostra	12 722	12 742	13 924	13 460	13 599	13 599	6,9	0,0
76 Strehlen	14 341	13 710	12 059	9 655	9 768	9 881	- 31,1	1,2
77 Reick	5 221	5 079	5 669	4 457	4 466	4 833	- 7,4	8,2
OA Plauen	52 872	52 337	46 700	47 923	49 066	50 145	- 5,2	2,2
81 Südvorstadt-West	12 673	12 349	10 003	10 190	10 515	10 926	- 13,8	3,9
82 Südvorstadt-Ost	5 459	6 241	5 417	6 201	6 534	6 757	23,8	3,4
83 Räcknitz/Zschertnitz	12 426	11 991	10 490	8 839	9 015	9 158	- 26,3	1,6
84 Kleinpestitz/Mockritz	7 856	7 758	7 782	7 449	7 411	7 363	- 6,3	- 0,6
85 Coschütz/Gittersee	4 683	4 566	4 754	5 346	5 396	5 442	16,2	0,9
86 Plauen	9 775	9 432	8 254	9 898	10 195	10 499	7,4	3,0
OS Cossebaude/OS Mobschatz/ OS Oberwartha								
90 Cossebaude/Mobschatz/Oberwartha	5 515	6 033	6 942	7 081	7 146	7 160	29,8	0,2
OA Cotta	77 608	75 277	66 847	63 250	64 232	65 535	- 15,6	2,0
91 Cotta	9 414	9 048	8 025	9 251	9 571	9 672	2,7	1,1
92 Löbtau-Nord	7 874	7 489	5 670	6 315	6 635	7 103	- 9,8	7,1
93 Löbtau-Süd	8 219	7 935	7 293	8 614	8 961	9 510	15,7	6,1
94 Naußlitz	7 892	7 558	8 114	8 669	8 737	8 703	10,3	- 0,4
95 Gorbitz-Süd	12 380	12 131	10 488	8 319	8 128	8 265	- 33,2	1,7
96 Gorbitz-Ost	9 898	9 670	7 679	5 803	5 803	5 871	- 40,7	1,2
97 Gorbitz-Nord/Neu-Omsewitz	12 939	12 807	10 138	6 384	6 330	6 226	- 51,9	- 1,6
98 Briesnitz	8 992	8 639	9 440	9 895	10 067	10 185	13,3	1,2
OS Gompitz/OS Altfranken								
99 Gompitz/Altfranken	1 458	1 563	3 347	4 175	4 195	4 152	184,8	- 1,0

Stand: 1998: 01.01.1999; Gebietsstand 31.12.2006

Quellen: Einwohner- und Standesamt; Statistisches Landesamt (Ortschaften vor der Eingemeindung);
Kommunale Statistikstelle

Bevölkerungsbestand - Änderung zu 2005

in Prozent

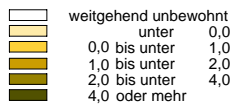

Minimum: -5,1 (Stadtteil 73)

Maximum: 8,2 (Stadtteil 77)

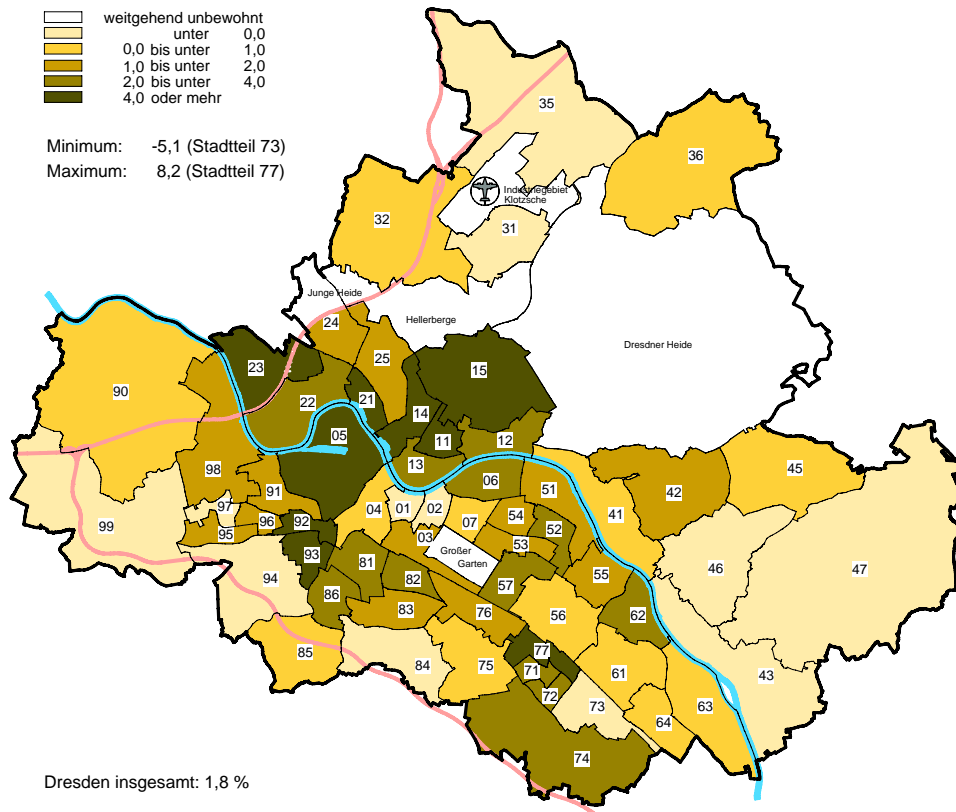

Bevölkerungsbestand - Änderung zu 1990

in Prozent

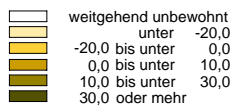

Minimum: -51,9 (Stadtteil 97)

Maximum: 218,9 (Stadtteil 45)

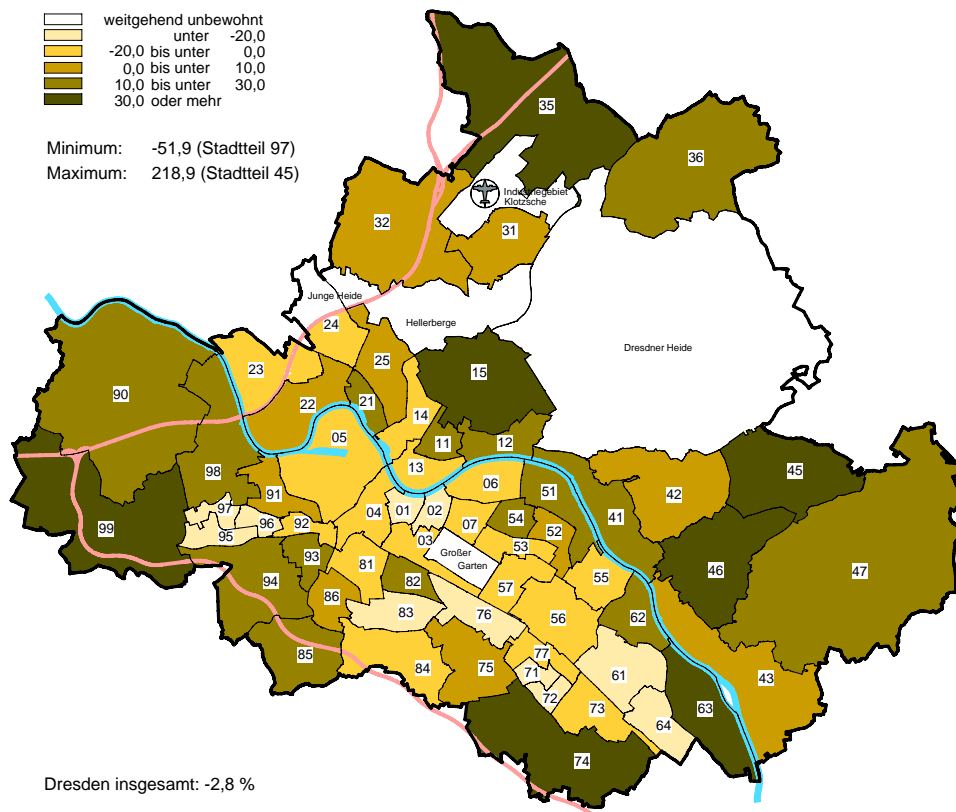

Quellen: Statistisches Landesamt; Einwohner- und Standesamt; Kommunale Statistikstelle

■ Bevölkerung am Ort der Hauptwohnung nach Geschlecht und 5 Altersgruppen 1990 bis 2006

Jahr	insgesamt		davon im Alter von ... bis ... Jahren									
			0-17		18-24		25-39		40-59		60 und älter	
		darunter weiblich	ins-gesamt	darunter weiblich	ins-gesamt	darunter weiblich	ins-gesamt	darunter weiblich	ins-gesamt	darunter weiblich	ins-gesamt	darunter weiblich
0	1	2	3	4	5	6	7	8	9	10	11	12
1990	489 366	261 063	107 941	52 387	44 388	21 993	107 461	53 785	130 039	66 805	99 537	66 093
1991	484 407	257 489	104 806	50 959	42 932	20 867	106 850	53 187	130 730	67 285	99 089	65 191
1992	481 588	254 620	101 715	49 427	41 631	19 998	107 386	52 851	132 284	68 001	98 572	64 343
1993	478 623	251 893	98 212	47 716	40 508	19 382	108 006	52 510	133 675	68 610	98 222	63 675
1994	470 681	246 465	92 891	45 222	39 400	18 749	106 912	51 194	132 384	67 776	99 094	63 524
1995	464 688	242 067	87 509	42 671	39 433	18 718	106 672	50 322	130 368	66 537	100 706	63 819
1996	456 102	237 418	81 900	39 872	39 343	18 830	105 456	49 487	127 148	65 001	102 255	64 228
1997	453 710	236 050	78 199	38 107	40 144	19 192	104 960	49 131	124 847	63 901	105 560	65 719
1998	446 730	232 832	73 858	35 931	40 913	19 894	102 596	48 114	121 243	62 105	108 120	66 788
1999	471 133	245 080	75 885	37 005	44 734	21 912	107 104	50 263	126 267	64 403	117 143	71 497
2000	472 350	245 623	73 651	35 855	47 427	23 485	106 254	49 888	123 730	63 120	121 288	73 275
2001	472 921	245 770	71 493	34 722	48 786	24 380	105 433	49 439	121 962	62 140	125 247	75 089
2002	474 730	246 298	69 882	34 032	49 064	24 552	105 890	49 567	121 942	61 937	127 952	76 210
2003	477 653	247 448	68 466	33 457	49 705	24 765	106 444	49 987	122 103	61 754	130 935	77 483
2004	480 347	248 428	67 577	33 081	49 715	24 750	107 245	50 278	122 028	61 685	133 782	78 634
2005	487 199	251 347	66 582	32 570	52 838	26 296	109 196	51 132	124 031	62 522	134 552	78 827
2006	496 021	255 479	66 146	32 382	56 008	28 046	111 918	52 596	127 513	63 927	134 436	78 528

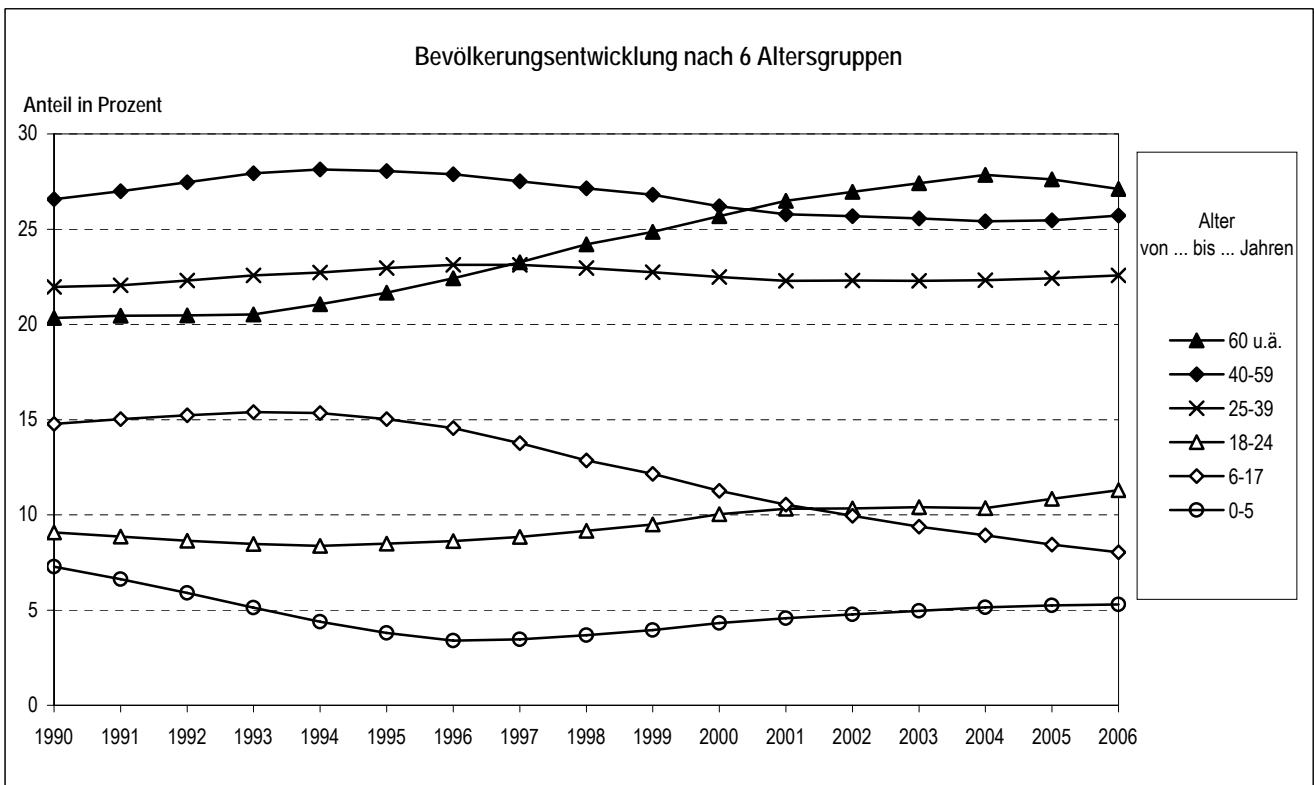

Quellen: Einwohner- und Standesamt;
Kommunale Statistikstelle

■ Bevölkerung am Ort der Hauptwohnung nach Stadtteilen, Wohndauer und Durchschnittsalter

Stadt Ortsamtsbereich (OA)/Ortschaft (OS) Stadtteil	Einwohner	durchschnittl. Wohndauer		Anteil Neubezüge ¹⁾		Durchschnittsalter
		in Jahren	darunter nur Erwachsene	in Prozent	darunter nur Erwachsene	
0	1	2	3	4	5	6
Dresden insgesamt	496 021	10,7	11,6	33,1	30,9	43,1
davon Ortsamtsbereiche insgesamt	461 987	10,5	11,4	33,8	31,6	43,1
Ortschaften insgesamt	34 034	13,4	14,9	20,3	17,6	43,2
OA Altstadt	49 432	13,3	14,1	33,0	31,4	49,6
01 Innere Altstadt	1 377	12,1	12,6	35,9	35,6	52,6
02 Pirnaische Vorstadt	5 356	15,3	16,0	31,4	30,5	53,1
03 Seevorstadt-Ost	6 099	14,8	15,5	31,9	30,9	48,9
04 Wilsdruffer Vorstadt/Seevorstadt-West	7 327	18,6	19,5	24,4	22,9	55,0
05 Friedrichstadt	5 749	5,4	5,7	50,8	50,1	39,2
06 Johannstadt-Nord	11 247	9,7	10,6	38,3	36,3	44,8
07 Johannstadt-Süd	12 277	15,4	16,3	25,8	24,1	54,2
OA Neustadt	40 127	6,0	6,4	48,3	47,4	35,4
11 Äußere Neustadt (Antonstadt)	14 941	4,4	4,5	56,5	56,5	31,8
12 Radeberger Vorstadt	7 618	7,0	7,6	36,3	34,1	37,7
13 Innere Neustadt	5 933	8,5	9,2	42,6	40,2	42,2
14 Leipziger Vorstadt	9 742	6,3	6,7	49,5	48,6	34,3
15 Albertstadt	1 893	5,3	5,6	43,8	43,0	38,7
OA Pieschen	46 595	9,1	10,0	37,4	34,9	40,3
21 Pieschen-Süd	9 473	5,5	6,0	50,9	48,6	34,5
22 Mickten	10 974	9,4	10,2	34,2	31,7	41,9
23 Kaditz	5 232	11,8	13,0	33,9	30,9	42,1
24 Trachau	9 971	11,7	13,1	27,6	24,8	43,0
25 Pieschen-Nord/Trachenberge	10 945	8,2	8,9	39,3	37,4	40,4
OA Klotzsche	19 839	13,0	14,4	23,8	21,0	44,0
31 Klotzsche *	13 507	10,9	12,0	27,1	24,3	44,0
32 Hellerau/Wilschdorf	6 290	17,6	19,7	16,7	14,1	44,0
34 Hellerberge	42	44,8
OS Weixdorf						
35 Weixdorf	5 943	16,3	18,3	15,2	12,2	43,0
OS Langebrück/OS Schönborn						
36 Langebrück/Schönborn	4 209	15,2	17,1	20,0	16,4	43,7
OA Loschwitz	19 073	12,8	14,3	27,6	24,3	44,7
41 Loschwitz/Wachwitz	5 154	12,2	13,8	28,4	25,2	43,0
42 Bühlau/Weißer Hirsch	10 446	12,3	13,8	28,7	25,1	45,2
43 Hosterwitz/Pillnitz	3 328	15,4	17,2	21,0	18,1	46,3
44 Dresdner Heide	145	33,8
OS Schönfeld-Weißig	12 570	12,1	13,3	21,9	19,5	43,0
45 Weißig	5 564	9,7	10,5	26,9	24,8	43,9
46 Gönnsdorf/Pappritz	3 764	10,8	11,9	20,2	18,1	42,0
47 Schönfeld/Schullwitz	3 242	17,6	19,7	15,1	12,1	42,7

Bevölkerung am Ort der Hauptwohnung nach Stadtteilen, Wohndauer und Durchschnittsalter

Stadt Ortsamtsbereich (OA)/Ortschaft (OS) Stadtteil	Einwohner	durchschnittl. Wohndauer		Anteil Neubezüge ¹⁾		Durchschnittsalter
		in Jahren	darunter nur Erwachsene	in Prozent	darunter nur Erwachsene	
0	1	2	3	4	5	6
OA Blasewitz	79 292	10,5	11,5	32,2	29,6	43,8
51 Blasewitz	9 438	7,8	8,6	37,6	34,7	41,2
52 Striesen-Ost	12 683	6,4	7,1	41,8	39,3	36,3
53 Striesen-Süd	9 830	11,1	12,0	31,6	29,6	46,3
54 Striesen-West	11 671	11,9	13,0	30,8	28,8	44,8
55 Tolkewitz/Seidnitz-Nord	10 597	11,4	12,5	28,9	25,7	46,0
56 Seidnitz/Dobritz	12 563	12,1	13,1	27,2	24,8	45,7
57 Gruna	12 510	12,2	13,4	28,2	26,0	46,8
OA Leuben	37 600	11,8	12,9	29,0	26,2	45,7
61 Leuben	11 502	13,6	14,8	28,1	25,2	48,3
62 Laubegast	11 659	10,0	10,8	33,2	30,7	44,9
63 Kleinzschachwitz	8 395	12,0	13,3	23,7	20,9	44,1
64 Großschachwitz	6 044	11,6	12,7	29,8	26,6	44,9
OA Prohlis	54 349	10,6	11,6	30,3	27,8	44,2
71 Prohlis-Nord	5 627	12,2	13,1	28,6	26,2	47,4
72 Prohlis-Süd	7 805	10,3	11,2	33,5	31,3	47,6
73 Niedersedlitz	6 435	11,5	12,8	28,0	25,0	42,3
74 Lockwitz	6 169	11,1	12,5	24,8	21,5	41,0
75 Leubnitz-Neuostra	13 599	11,6	12,6	24,5	22,4	45,6
76 Strehlen	9 881	8,5	9,2	38,0	35,6	40,4
77 Reick	4 833	9,2	10,1	37,6	34,5	45,2
OA Plauen	50 145	11,2	12,1	32,3	30,8	42,8
81 Südvorstadt-West	10 926	11,7	12,6	35,1	33,9	43,1
82 Südvorstadt-Ost	6 757	7,6	7,9	50,4	50,5	37,4
83 Räcknitz/Zschernitz	9 158	13,6	14,5	25,1	23,6	47,3
84 Kleinpestitz/Mockritz	7 363	11,9	12,8	21,7	19,3	45,0
85 Coschütz/Gittersee	5 442	12,4	13,7	26,1	23,9	43,3
86 Plauen	10 499	9,8	10,8	34,6	32,3	40,4
OS Cossebaude/OS Mobschatz/ OS Oberwartha						
90 Cossebaude/Mobschatz/Oberwartha	7 160	13,9	15,4	22,9	19,9	43,9
OA Cotta	65 535	9,1	9,9	36,3	34,3	40,8
91 Cotta	9 672	7,6	8,3	41,4	39,1	39,5
92 Löbtau-Nord	7 103	5,8	6,2	49,3	47,7	35,0
93 Löbtau-Süd	9 510	6,0	6,4	47,6	46,5	36,4
94 Naußlitz	8 703	12,0	13,1	25,6	23,5	43,3
95 Gorbitz-Süd	8 265	9,3	10,1	35,5	33,1	44,2
96 Gorbitz-Ost	5 871	10,4	11,1	30,2	27,8	46,0
97 Gorbitz-Nord/Neu-Omsewitz	6 226	8,5	9,0	34,2	33,0	40,2
98 Briesnitz	10 185	12,8	14,1	26,2	23,5	42,7
OS Gompitz/OS Altfranken						
99 Gompitz/Altfranken	4 152	10,9	12,0	18,8	16,3	41,9

Anmerkung: ¹⁾ Wohndauer unter 3 Jahren in Prozent

Quellen: Einwohner- und Standesamt;
Kommunale Statistikstelle

Durchschnittsalter

in Jahren

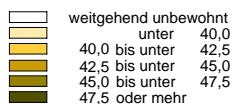

Minimum: 31,8 (Stadtteil 11)

Maximum: 55,0 (Stadtteil 04)

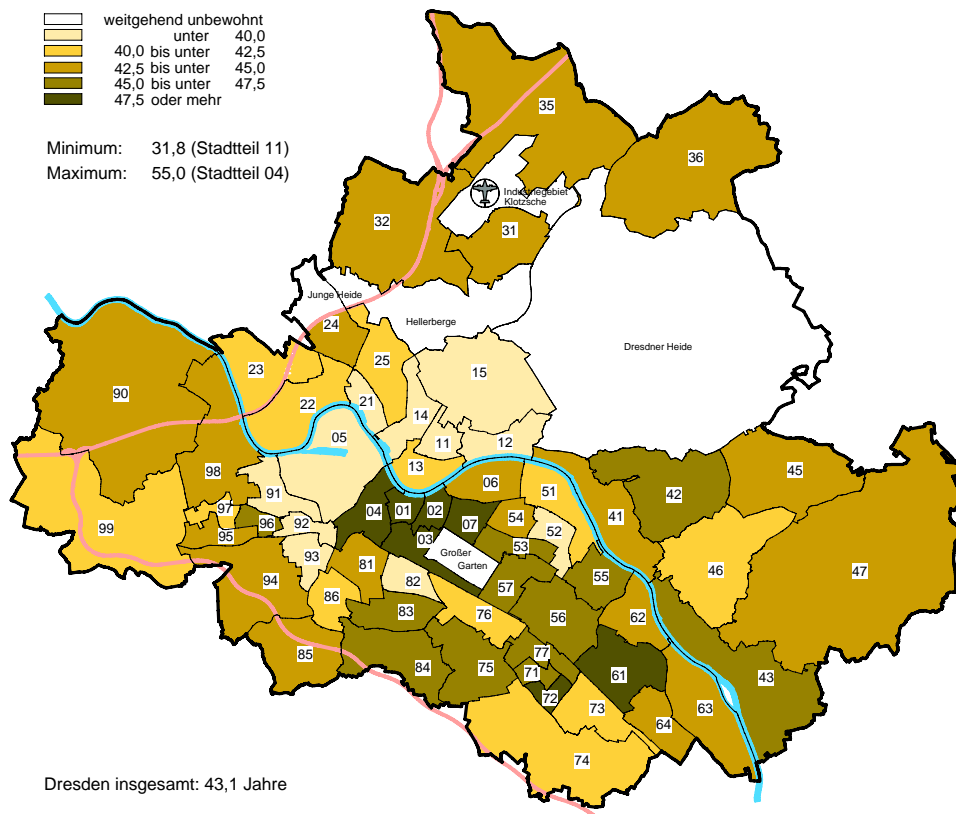

Dresden insgesamt: 43,1 Jahre

Neubezüge (Wohndauer unter 3 Jahren)

in Prozent

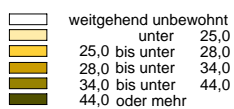

Minimum: 15,1 (Stadtteil 47)

Maximum: 56,5 (Stadtteil 11)

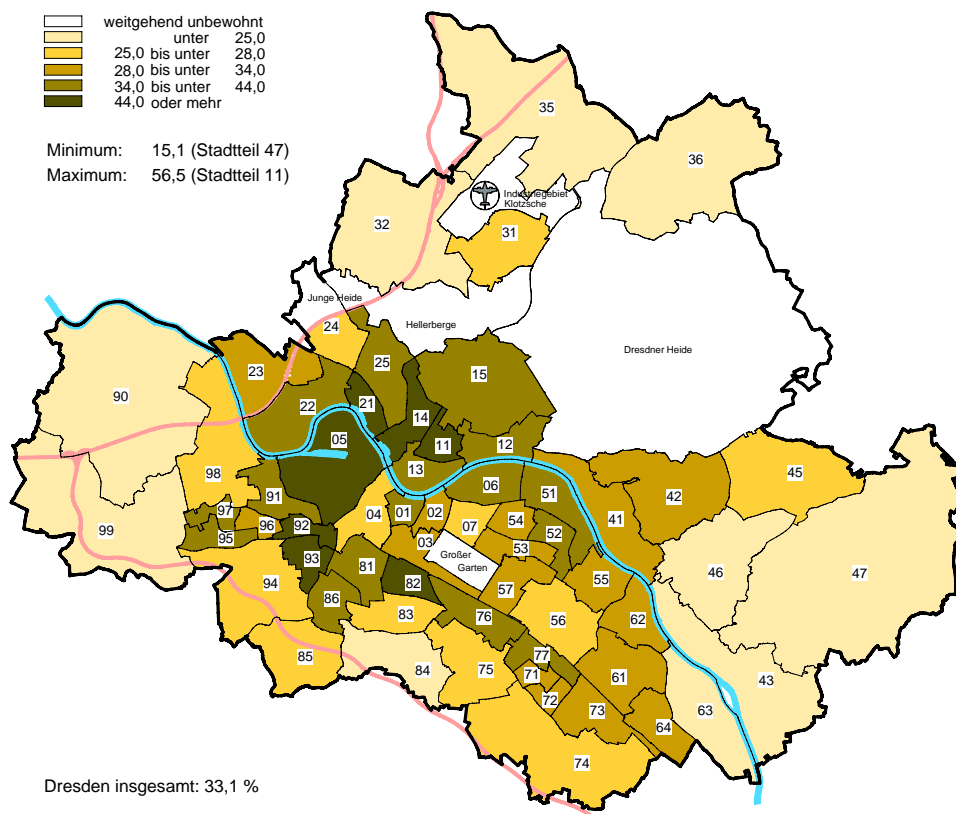

Dresden insgesamt: 33,1 %

Quellen: Einwohner- und Ständesamt; Kommunale Statistikstelle

2 Gesamtstädtische Bevölkerungsbewegungen

■ Natürliche Bevölkerungsbewegung

Natürliche Bevölkerungsbewegung 1986 bis 2006

Jahr	Lebendgeborene ¹⁾		Gestorbene		Lebendgeborenenüberschuss ²⁾	
	insgesamt	darunter weiblich	insgesamt	darunter weiblich	insgesamt	darunter weiblich
0	1	2	3	4	5	6
1986	6 505 (7 865)	3 091	7 155	4 317	- 650	-1 226
1987	6 709 (8 101)	3 285	6 847	4 101	- 138	- 816
1988	6 282 (7 590)	3 050	6 755	4 005	- 473	- 955
1989	5 838 (7 076)	2 818	6 525	3 873	- 687	-1 055
1990	5 229 (6 254)	2 530	6 329	3 736	-1 100	-1 206
1991	3 226 (3 978)	1 586	6 351	3 745	-3 125	-2 159
1992	2 577 (3 243)	1 241	5 765	3 363	-3 188	-2 122
1993	2 529 (3 169)	1 196	5 652	3 262	-3 123	-2 066
1994	2 396 (3 017)	1 156	5 325	3 052	-2 929	-1 896
1995	2 634 (3 314)	1 299	5 242	3 027	-2 608	-1 728
1996	2 937 (3 914)	1 424	4 969	2 880	-2 032	-1 456
1997	3 277 (4 374)	1 582	4 848	2 768	-1 571	-1 186
1998 ³⁾	3 630 (4 660)	1 765	4 892	2 792	-1 262	-1 027
1999	3 837 (4 916)	1 845	4 857	2 750	-1 020	- 905
2000	4 250 (5 378)	2 030	4 689	2 657	- 439	- 627
2001	4 129 (5 228)	1 959	4 665	2 675	- 536	- 716
2002	4 113 (5 165)	2 057	4 930	2 846	- 817	- 789
2003	4 489 (5 600)	2 245	4 835	2 769	- 346	- 524
2004	4 617 (6 000)	2 246	4 673	2 654	- 56	- 408
2005	4 725 (6 046)	2 297	4 802	2 697	- 77	- 400
2006	4 862 (6 136)	2 404	4 658	2 578	204	- 174

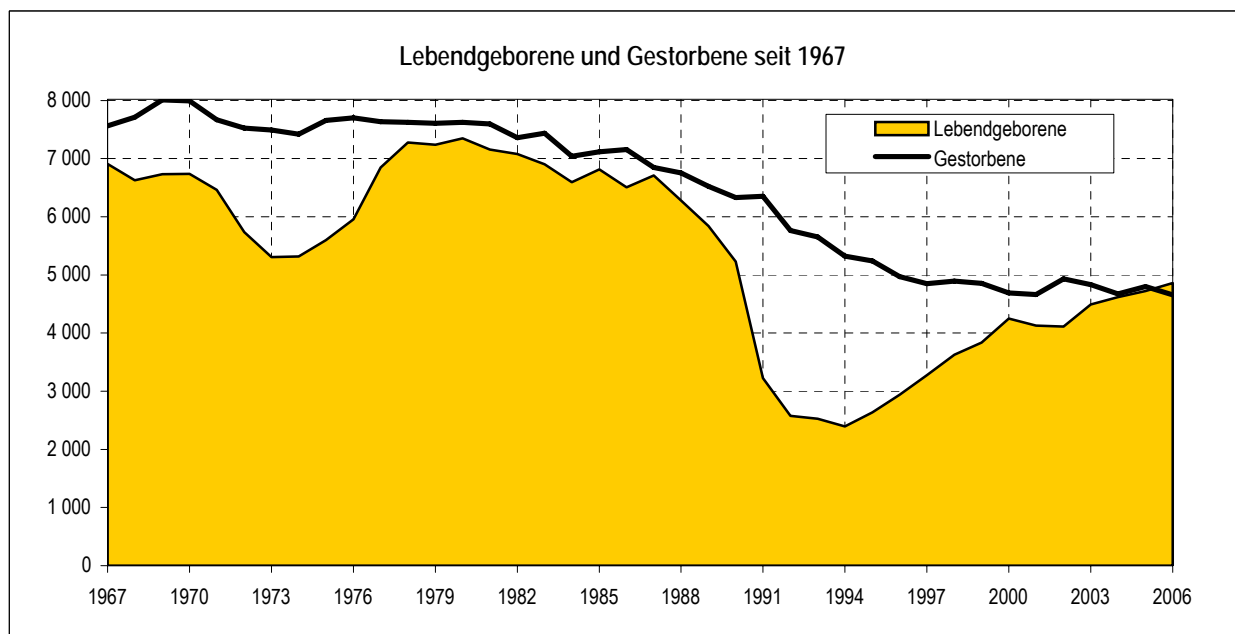

Anmerkungen: ¹⁾ Anzahl der Lebendgeborenen, deren Mütter mit Hauptwohnsitz in Dresden gemeldet sind;
in Klammern: in Dresden standesamtlich registrierte Geburten

²⁾ oder Defizit (Differenz aus Spalte 1 und Spalte 3)

³⁾ Gebietsstand 01.01.1999 (197 Geborene und 206 Gestorbene im Eingemeindungsgebiet)

Quellen: bis 1989: Staatliche Zentralverwaltung für Statistik, Bezirksstelle Dresden,
ab 1990 Statistisches Landesamt

Lebendgeborene und Gestorbene nach Geschlecht und Staatsangehörigkeit 1990 bis 2006

Jahr	Lebendgeborene				Gestorbene			Lebendgeborenenüberschuss		
	insgesamt	darunter		nicht ehelich ¹⁾	insgesamt	darunter		insgesamt	darunter	
		weiblich	Ausländer			weiblich	Ausländer		weiblich	Ausländer
0	1	2	3	4	5	6	7	8	9	10
1990	5 386	2 604	16	1 884	6 655	3 920	4	- 1 269	- 1 316	12
1991	3 341	1 640	70	1 308	6 643	3 897	35	- 3 302	- 2 257	35
1992	2 669	1 285	76	1 017	6 011	3 493	20	- 3 342	- 2 208	56
1993	2 630	1 242	98	985	5 900	3 397	18	- 3 270	- 2 155	80
1994	2 504	1 215	96	943	5 613	3 199	15	- 3 109	- 1 984	81
1995	2 786	1 375	80	1 068	5 490	3 149	21	- 2 704	- 1 774	59
1996	3 136	1 528	107	1 182	5 188	2 988	21	- 2 052	- 1 460	86
1997	3 451	1 671	102	1 498	5 063	2 881	12	- 1 612	- 1 210	90
1998	3 630	1 765	110	1 604	4 892	2 792	21	- 1 262	- 1 027	89
1999	3 837	1 845	121	1 829	4 857	2 750	17	- 1 020	- 905	104
2000	4 250	2 030	106	2 100	4 689	2 657	12	- 439	- 627	94
2001	4 129	1 959	100	2 210	4 665	2 675	21	- 536	- 716	79
2002	4 113	2 057	108	2 214	4 930	2 846	28	- 817	- 789	80
2003	4 489	2 245	115	2 495	4 835	2 769	24	- 346	- 524	91
2004	4 617	2 246	114	2 588	4 673	2 654	19	- 56	- 408	95
2005	4 725	2 297	119	2 648	4 802	2 697	17	- 77	- 400	102
2006	4 862	2 404	132	2 805	4 658	2 578	30	204	- 174	102

Lebendgeborene und Gestorbene 1990 bis 2006 - Indikatoren

Jahr	Lebendgeborene			Gestorbene	bezogen auf 1990 in Prozent		
	Sexualproportion ²⁾	Anteil in Prozent		Sexualproportion ²⁾	Lebendgeborene	Fruchtbarkeit ³⁾	Gestorbene
		nicht ehelich ¹⁾	Ausländer				
0	1	2	3	4	5	6	7
1990	107	35,0	0,3	70	100	100	100
1991	104	39,1	2,1	70	62	65	100
1992	108	38,1	2,8	72	50	52	90
1993	112	37,5	3,7	74	49	52	89
1994	106	37,7	3,8	75	46	48	84
1995	103	38,3	2,9	74	52	55	82
1996	105	37,7	3,4	74	58	62	78
1997	107	43,4	3,0	76	64	70	76
1998	106	44,2	3,0	75	67	75	74
1999	108	47,7	3,2	77	71	80	73
2000	109	49,4	2,5	76	79	88	70
2001	111	53,5	2,4	74	77	85	70
2002	100	53,8	2,6	73	76	84	74
2003	100	55,6	2,6	75	83	91	73
2004	106	56,1	2,5	76	86	92	70
2005	106	56,0	2,5	78	88	92	72
2006	102	57,7	2,7	81	90	91	70

Anmerkungen: ¹⁾ Eltern nicht miteinander verheiratet

²⁾ männliche Lebendgeborene (Gestorbene) auf 100 weibliche Lebendgeborene (Gestorbene)

³⁾ zusammengefasste Geburtenziffer

Stand: Gebietsstand: 01.01.2007

Quelle: Statistisches Landesamt

Zusammengefasste Geburtenziffer und Durchschnittsalter der Mütter 1957 bis 2006

Jahr	Alter der Mutter ¹⁾ von ... bis ... Jahren							Durchschnitts- alter
	15-19	20-24	25-29	30-34	35-39	40-44	15-44	
0	1	2	3	4	5	6	7	8
1957	90	563	594	328	153	53	1 782	27,1
1958	109	641	566	333	145	38	1 832	26,3
1959	127	682	651	389	198	40	2 086	27,0
1960	140	664	616	362	157	39	1 979	26,6
1961	157	713	622	387	173	50	2 102	26,6
1962	184	746	616	371	150	45	2 112	26,2
1963	238	799	639	348	167	51	2 242	26,1
1964	204	853	653	386	172	49	2 317	26,2
1965	189	774	675	388	161	40	2 227	26,3
1966	175	770	661	364	157	28	2 156	26,2
1967	184	787	614	342	140	29	2 096	25,9
1968	169	841	604	320	143	21	2 097	25,8
1969	189	872	615	319	131	28	2 155	25,6
1970	188	899	613	310	127	29	2 166	25,5
1971	179	836	585	300	131	25	2 055	25,6
1972	153	745	518	245	113	21	1 795	25,5
1973	159	717	464	227	72	17	1 656	25,1
1974	163	696	491	213	69	15	1 647	25,1
1975	146	748	520	209	73	13	1 709	25,1
1976	154	784	549	213	72	13	1 785	25,1
1977	157	900	638	257	73	13	2 037	25,1
1978	164	909	697	272	73	18	2 133	25,2
1979	151	930	668	252	81	13	2 095	25,1
1980	174	963	654	226	72	14	2 104	24,8
1981	157	916	649	221	65	11	2 020	24,9
1982	143	866	616	221	63	9	1 916	24,9
1983	133	822	609	209	52	10	1 836	24,9
1984	122	766	581	195	50	13	1 727	25,0
1985	139	755	590	223	60	7	1 775	25,1
1986	113	744	560	207	56	12	1 693	25,2
1987	101	712	603	226	62	9	1 712	25,4
1988	85	626	583	218	55	13	1 580	25,6
1989	70	579	562	202	59	11	1 482	25,8
1990	77	587	548	184	54	9	1 459	25,7
1991	65	388	336	113	37	8	946	25,6
1992	37	286	289	108	39	7	767	26,3
1993	39	239	320	120	38	5	761	26,7
1994	31	190	325	133	41	8	727	27,3
1995	31	188	354	180	49	9	811	27,7
1996	38	186	402	218	66	13	922	28,1
1997	35	212	424	273	79	12	1 036	28,3
1998	36	213	436	321	85	13	1 103	28,5
1999	42	206	456	347	105	18	1 174	28,6
2000	44	213	482	408	127	19	1 293	28,8
2001	46	202	428	412	134	23	1 245	29,0
2002	44	195	397	420	153	22	1 231	29,1
2003	47	194	434	453	176	30	1 334	29,2
2004	42	171	429	473	206	32	1 354	29,6
2005	40	180	409	480	212	31	1 352	29,4
2006	44	161	408	465	221	41	1 339	29,5

Gebietsstand: vor 1990 - jeweilig, ab 1990 - 01.01.1999

Quellen: 1957 bis 1989: Statistische Jahrbücher, Kennziffernsammlung der staatlichen Zentralverwaltung für Statistik, Bezirksstelle Dresden
1990 ff. Kommunale Statistikstelle; Statistisches Landesamt

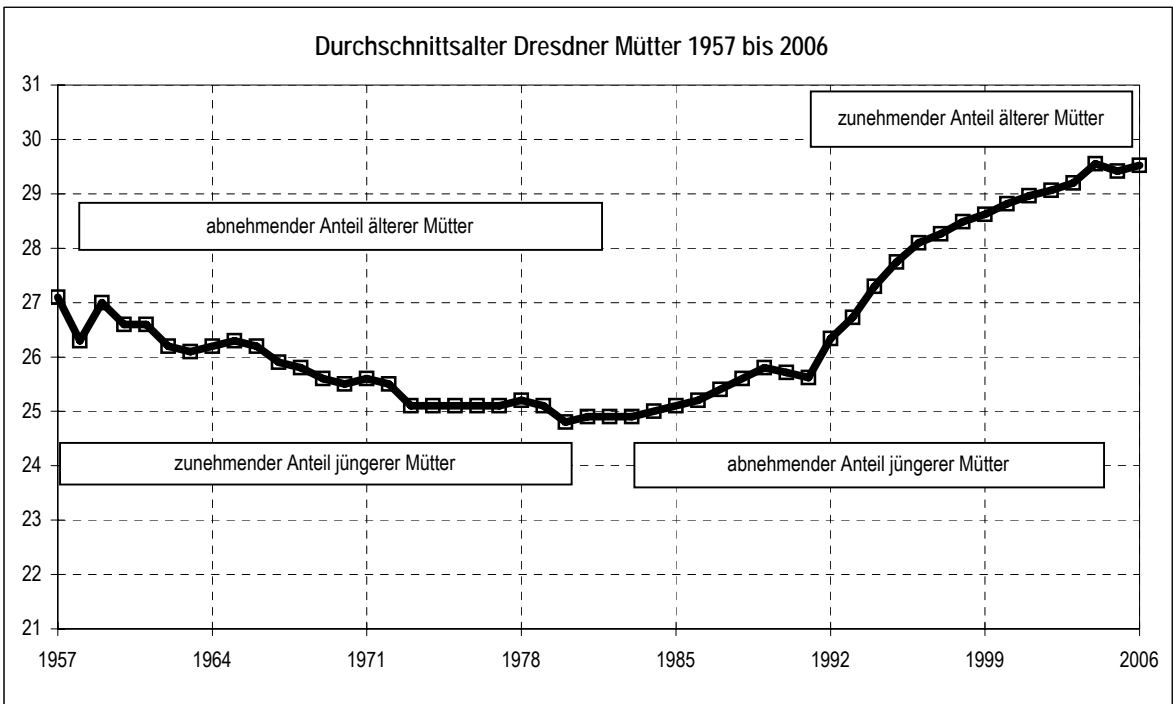
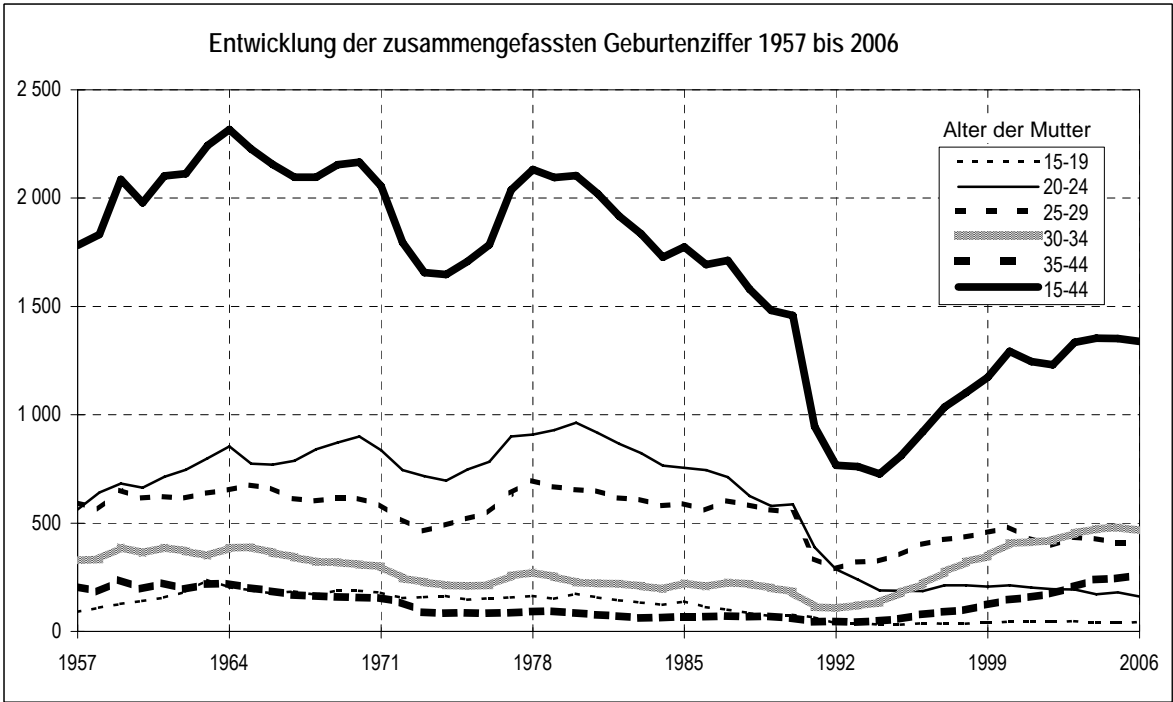

Quelle: Kommunale Statistikstelle

Lebendgeborene nach Religionszugehörigkeit und Nationalität der Mutter

Jahr	Evangelische Kirche in Deutschland			Römisch-katholische Kirche ¹⁾			sonstige christliche Kirchen / Gemeinschaften		
	insgesamt	Nationalität der Mutter		insgesamt	Nationalität der Mutter		insgesamt	Nationalität der Mutter	
		deutsch	ausländisch		deutsch	ausländisch		deutsch	ausländisch
0	1	2	3	4	5	6	7	8	9
2003	785	772	13	257	215	42	73	44	29
2004	811	797	14	231	201	30	68	40	28
2005	805	792	13	262	213	49	78	42	36
2006	837	813	24	243	193	50	79	46	33

Jahr	islamische Religionsgemeinschaften			sonstige nichtchristliche Religionen			gemeinschaftlos ²⁾		
	insgesamt	Nationalität der Mutter		insgesamt	Nationalität der Mutter		insgesamt	Nationalität der Mutter	
		deutsch	ausländisch		deutsch	ausländisch		deutsch	ausländisch
0	10	11	12	13	14	15	16	17	18
2003	48	9	39	15	1	14	3 329	3 161	168
2004	44	6	38	7	-	7	3 456	3 273	183
2005	62	17	45	9	-	9	3 509	3 337	172
2006	67	9	58	10	1	9	3 626	3 444	182

Anteil an den Lebendgeborenen insgesamt in Prozent

Jahr	Evangelische Kirche in Deutschland			Römisch-katholische Kirche ¹⁾			sonstige christliche Kirchen / Gemeinschaften		
	insgesamt	Nationalität der Mutter		insgesamt	Nationalität der Mutter		insgesamt	Nationalität der Mutter	
		deutsch	ausländisch		deutsch	ausländisch		deutsch	ausländisch
0	19	20	21	22	23	24	25	26	27
2003	17,6	18,4	4,9	5,8	5,1	15,8	1,6	1,0	10,9
2004	17,7	18,5	5,3	5,1	4,7	11,5	1,5	0,9	10,7
2005	17,3	18,1	4,7	5,6	4,9	17,6	1,7	1,0	12,9
2006	17,5	18,1	8,1	5,1	4,3	16,8	1,6	1,0	11,1

Jahr	islamische Religionsgemeinschaften			sonstige nichtchristliche Religionen			gemeinschaftlos ²⁾		
	insgesamt	Nationalität der Mutter		insgesamt	Nationalität der Mutter		insgesamt	Nationalität der Mutter	
		deutsch	ausländisch		deutsch	ausländisch		deutsch	ausländisch
0	28	29	30	31	32	33	34	35	36
2003	1,1	0,2	14,7	0,3	0,0	5,3	74,7	75,4	63,2
2004	1,0	0,1	14,5	0,2	-	2,7	75,6	75,9	69,8
2005	1,3	0,4	16,1	0,2	-	3,2	75,3	76,1	61,6
2006	1,4	0,2	19,5	0,2	0,0	3,0	75,6	76,6	61,1

Jahr	insgesamt	Nationalität der Mutter		Anteil ausländischer Mütter in Prozent						
		deutsch	ausländisch	insgesamt	Ev. Kirche in Deutschl.	römisch- katholisch ¹⁾	sonstige christl.	islam. Relig.	sonstige nichtchristl.	gemein- schaftslos ²⁾
2003	4 459	4 193	266	6,0	1,7	16,3	39,7	81,3	93,3	5,0
2004	4 573	4 311	262	5,7	1,7	13,0	41,2	86,4	100,0	5,3
2005	4 663	4 384	279	6,0	1,6	18,7	46,2	72,6	100,0	4,9
2006	4 795	4 497	298	6,2	2,9	20,6	41,8	86,6	90,0	5,0

Anmerkungen: ¹⁾ einschließlich der unierten Riten

²⁾ einschließlich keiner Kirche usw. zugehörig/unbekannt/ohne Angabe

Quellen: Statistisches Landesamt;
Kommunale Statistikstelle

Gestorbene im ersten Lebensjahr 1995 bis 2006

Jahr	Anzahl	darunter		Lebendgeborene insgesamt	Säuglingssterblichkeit ¹⁾
		Geburtsgewicht unter 2 500 g	im Alter von unter 7 Tagen		
0	1	2	3	4	5
1995	16	.	.	2 784	5,7
1996	16	.	.	3 135	5,1
1997	10	7	7	3 450	2,9
1998	19	7	8	3 433	5,5
1999	24	13	13	3 837	6,3
2000	10	6	6	4 250	2,4
2001	8	5	2	4 129	1,9
2002	13	12	9	4 113	3,2
2003	20	15	13	4 489	4,5
2004	22	16	12	4 617	4,8
2005	15	6	8	4 725	3,2
2006	20	11	13	4 862	4,1

Anmerkung: ¹⁾ Gestorbene im 1. Lebensjahr pro 1 000 Lebendgeborene

Stand: Gebietsstand 01.01.2006
 Quellen: Statistisches Landesamt;
 Kommunale Statistikstelle

Sterbefälle 1993 bis 2006 nach ausgewählten Todesursachen und Geschlecht ¹⁾

Jahr	durch infektiöse und parasitäre Krankheiten		darunter durch HIV-Krankheit		durch bösartige Neubildungen		durch Krankheiten des Kreislaufsystems		darunter durch Herzkrankheiten		durch Ernährungs- und Stoffwechselkrankheiten ²⁾		darunter durch Diabetes mellitus	
	ins-gesamt	darunter weiblich	ins-gesamt	darunter weiblich	ins-gesamt	darunter weiblich	ins-gesamt	darunter weiblich	ins-gesamt	darunter weiblich	ins-gesamt	darunter weiblich	ins-gesamt	darunter weiblich
	0	1	2	3	4	5	6	7	8	9	10	11	12	13
1993	13	9	-	-	1 220	685	3 082	1 872	2 123	1 249	212	149	199	137
1994	10	2	-	-	1 110	603	3 020	1 872	2 137	1 279	187	141	177	133
1995	20	7	1	-	1 128	628	2 816	1 729	1 979	1 161	121	71	110	65
1996	15	5	2	-	1 190	650	2 633	1 637	1 799	1 080	133	89	120	81
1997	17	9	-	-	1 093	555	2 588	1 627	1 733	1 056	116	82	105	78
1998	20	9	-	-	1 154	610	2 612	1 588	1 865	1 097	130	86	118	81
1999	24	8	2	1	1 098	530	2 528	1 597	1 785	1 096	103	73	90	63
2000	33	15	2	-	1 075	536	2 346	1 459	1 607	952	125	87	113	81
2001	29	10	4	-	1 111	525	2 228	1 440	1 550	973	162	111	143	99
2002	37	18	-	-	1 134	580	2 263	1 470	1 514	924	166	99	154	91
2003	26	11	-	-	1 171	587	2 258	1 416	1 540	926	159	104	137	91
2004	29	21	1	1	1 134	544	2 215	1 408	1 522	928	153	98	130	84
2005	21	9	-	-	1 159	593	2 199	1 373	1 532	921	147	90	123	71
2006	38	17	1	-	1 166	545	2 092	1 293	1 499	906	165	97	118	67

Jahr	durch Krankheiten des Nervensystems ³⁾		durch Krankheiten des Atmungssystems		durch Krankheiten des Urogenitalsystems		durch Krankheiten insgesamt		durch äußere Ursachen		darunter durch			
	ins-gesamt	darunter weiblich	ins-gesamt	darunter weiblich	ins-gesamt	darunter weiblich	ins-gesamt	darunter weiblich	ins-gesamt	darunter weiblich	vorsätzliche Selbstbeschädigung		tätlichen Angriff	
	15	16	17	18	19	20	21	22	23	24	ins-gesamt	darunter weiblich	ins-gesamt	darunter weiblich
1993	96	40	271	131	55	28	5 588	3 251	312	146	100	41	5	1
1994	81	40	248	114	42	25	5 362	3 114	251	85	88	29	5	1
1995	134	62	249	125	48	23	5 272	3 068	218	81	85	21	6	1
1996	113	60	195	95	46	27	5 001	2 915	187	73	73	24	10	2
1997	110	58	206	84	45	26	4 884	2 816	179	65	72	24	1	-
1998	104	50	195	100	40	22	4 731	2 729	161	63	63	19	1	0
1999	127	62	242	131	49	29	4 691	2 695	166	55	56	15	3	1
2000	115	56	268	140	48	33	4 502	2 607	187	50	66	11	2	-
2001	129	64	269	126	50	24	4 490	2 607	175	68	74	24	4	2
2002	155	68	316	153	53	30	4 729	2 766	201	80	80	27	1	-
2003	151	80	288	152	53	34	4 639	2 691	196	78	79	22	3	1
2004	206	126	264	145	62	35	4 470	2 573	203	81	75	28	2	2
2005	220	125	308	166	66	32	4 614	2 624	188	73	56	18	2	-
2006	224	142	279	149	65	40	4 484	2 518	174	60	57	16	1	-

Anmerkungen: ¹⁾ Die Klassifikation der Todesursachen erfolgte bis 1997 nicht nach der ICD 10 (Internationale statistische Klassifikation der Krankheiten und verwandter Gesundheitsprobleme, 10. Revision), sondern nach ihrem Äquivalent in der ICD-9

²⁾ und endokrine Krankheiten

³⁾ sowie Psychiatrische und Krankheiten der Sinnesorgane

Quelle: Statistisches Landesamt

Selbsttötungen 1902 bis 2006

Jahr	Selbsttötungen		bezogen auf Gestorbene gleichen Geschlechts in Prozent		bezogen auf 100 000 Einwohner gleichen Geschlechts zum 31.12.	
	männlich	weiblich	männlich	weiblich	männlich	weiblich
0	1	2	3	4	5	6
1902	134	34	3,8	1,0	57	13
1912	103	50	3,1	1,5	40	17
1923	115	93	3,1	2,3	41	28
1928	171	116	4,7	3,1	59	34
1934	231	144	6,5	3,7	79	42
1936	187	120	5,4	3,1	64	35
1980	85	90	2,7	2,0	36	32
1981	100	84	3,2	1,9	43	30
1982	106	83	3,5	1,9	46	29
1983	65	98	2,1	2,2	27	35
1984	79	63	2,7	1,5	34	22
1985	72	63	2,5	1,5	31	23
1986	83	71	2,9	1,6	34	26
1987	110	63	4,0	1,5	46	23
1988	86	60	3,1	1,5	36	22
1989	67	55	2,5	1,4	29	21
1990	69	48	2,7	1,3	30	18
1991	89	56	3,4	1,5	40	22
1992	54	35	2,3	1,0	24	14
1993	59	41	2,5	1,3	26	16
1994	59	29	2,6	0,9	26	12
1995	64	21	2,9	0,7	28	9
1996	49	24	2,3	0,8	22	10
1997	48	24	2,3	0,9	22	10
1998	44	19	2,1	0,7	21	8
1999	41	15	2,0	0,6	18	6
2000	55	11	2,7	0,4	24	4
2001	50	24	2,5	0,9	22	10
2002	53	27	2,5	1,0	23	11
2003	57	22	2,8	0,8	24	9
2004	47	28	2,3	1,1	20	11
2005	38	18	1,8	0,7	16	7
2006	41	16	2,0	0,6	17	6

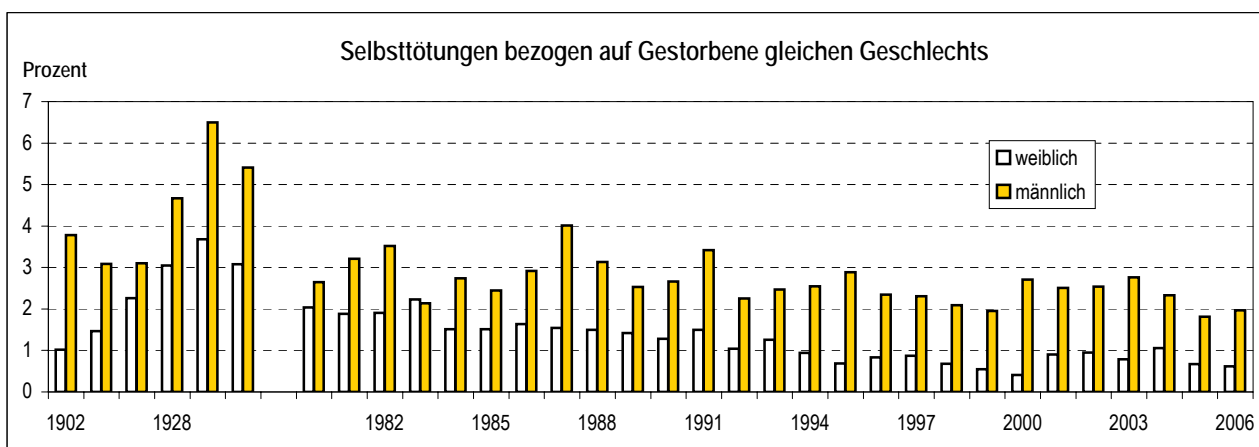

Quellen: Statistisches Landesamt;
Statistische Jahrbücher Dresden

Eheschließungen und durchschnittliches Heiratsalter nach bisherigem Familienstand 1995 bis 2006

Eheschließungen			Alter									
			Eheschließende Männer					Eheschließende Frauen				
Jahr	ins-gesamt	darunter zwischen Deutschen	ins-gesamt	bisheriger Familienstand			Aus-länder	ins-gesamt	bisheriger Familienstand			Aus-lände-rinnen
				ledig	ver-witwet	ge-schieden			ledig	ver-witwet	ge-schieden	
0	1	2	3	4	5	6	7	8	9	10	11	12
1995	1 558	1 408	35,1	29,3	63,8	46,5	29,7	31,9	27,2	50,7	43,1	27,4
1996	1 560	1 371	34,6	29,3	64,8	46,0	29,0	31,7	27,2	51,1	42,8	27,5
1997	1 620	1 375	35,1	30,0	67,6	45,7	30,4	32,1	27,9	50,6	42,7	28,1
1998	1 521	1 342	36,1	30,5	66,5	46,9	30,3	33,2	28,6	49,8	44,7	29,4
1999	1 619	1 418	36,7	31,2	63,1	47,7	31,3	33,4	28,8	53,1	43,3	29,5
2000	1 635	1 415	36,4	31,3	65,0	46,3	29,5	33,1	28,8	54,1	43,5	30,4
2001	1 598	1 394	38,0	31,6	66,1	49,8	31,4	34,5	29,3	54,5	45,5	29,8
2002	1 603	1 409	36,1	32,1	65,2	47,1	31,7	32,9	29,4	45,6	42,7	30,4
2003	1 541	1 371	36,3	32,1	66,1	47,6	32,9	33,3	29,5	53,4	44,3	29,3
2004	1 692	1 522	36,8	32,7	68,4	47,9	32,8	33,7	29,7	51,2	43,9	29,2
2005	1 674	1 515	37,0	32,7	67,5	48,6	33,0	33,9	30,3	48,9	45,4	30,7
2006	1 725	1 576	37,3	32,9	64,5	48,8	33,8	34,0	30,3	51,5	45,9	28,7

Ehescheidungen 1995 bis 2006

Jahr	ins-gesamt	Ehedauer in Jahren ¹⁾									
		unter 6	6	7	8	9	10	11-15	16-20	21-25	26 und mehr
0	1	2	3	4	5	6	7	8	9	10	11
1995	1 012	172	107	101	77	62	62	193	117	79	42
1996	1 141	135	98	107	103	98	73	228	141	93	65
1997	1 106	98	48	99	95	92	103	285	136	85	65
1998	1 083	120	43	55	80	85	82	280	151	104	83
1999	1 034	109	38	48	43	69	90	294	151	99	93
2000	1 178	142	60	56	50	45	80	373	171	100	101
2001	1 059	149	56	68	38	48	37	349	184	130	121
2002	1 043	145	55	55	53	27	31	286	167	121	103
2003	1 196	169	65	85	60	55	36	235	225	123	143
2004	1 112	150	68	63	53	40	40	214	228	129	127
2005	976	131	66	54	43	40	28	154	224	116	120
2006	927	125	60	49	52	38	40	133	189	113	128
insgesamt	12 867	1 520	704	791	695	661	662	2 891	1 895	1 179	1 063

Anmerkung: ¹⁾ Berechnet als Differenz zwischen dem Jahr der Scheidung und dem Jahr der Eheschließung.

Quelle: Statistisches Landesamt

■ Zuzüge und Fortzüge

Entwicklung der Wanderungen 1990 bis 2006

Jahr	Zugezogene						
	insgesamt	darunter					
		weiblich	aus dem Umland	aus Sachsen ohne Umland	aus den neuen Bundesländern ¹⁾	aus den alten Bundesländern	aus dem Ausland ²⁾
0	1	2	3	4	5	6	7
1990	11 471	4 905	3 670	2 079	3 440	539	1 743
1991	10 675	4 327	2 128	1 720	2 610	3 008	1 209
1993	13 412	5 024	2 135	1 322	1 908	4 411	3 636
1994	16 939	5 671	2 609	1 778	2 038	5 316	5 198
1995	19 802	6 282	3 378	1 930	2 209	5 505	6 780
1996	19 715	6 975	4 166	2 212	2 431	4 986	5 920
1997	20 328	7 334	4 773	2 492	2 442	4 688	5 933
1998	19 302	8 270	5 399	2 765	2 533	4 407	4 198
1999	19 335	8 683	5 698	3 031	2 441	4 105	4 060
2000	21 344	10 144	6 353	3 735	3 184	4 724	3 348
2001	21 658	10 243	6 354	3 778	3 046	4 517	3 963
2002	20 969	10 095	5 975	3 648	2 894	4 434	4 018
2003	21 307	10 270	5 850	3 576	3 147	4 766	3 968
2004	22 028	10 509	5 793	3 760	3 607	4 805	4 063
2005	25 280	12 020	6 562	5 200	4 787	4 822	3 909
2006	27 634	13 439	7 148	6 168	5 273	5 057	3 988

Jahr	Fortgezogene						
	insgesamt	darunter					
		weiblich	in das Umland	nach Sachsen ohne Umland	in die neuen Bundesländer ¹⁾	in die alten Bundesländer	in das Ausland ²⁾
0	1	2	3	4	5	6	7
1990	20 993	9 316	2 758	1 040	2 786	11 550	2 859
1991	12 680	5 972	1 818	841	1 665	7 474	882
1993	11 798	5 122	3 459	899	1 597	4 106	1 737
1994	16 554	6 801	6 741	1 345	1 655	3 780	3 033
1995	19 949	7 408	8 013	1 333	1 826	3 946	4 831
1996	23 532	8 931	10 470	1 410	1 890	4 036	5 726
1997	24 789	9 438	10 673	1 659	1 829	4 390	6 238
1998	23 258	9 592	9 648	1 461	1 949	4 834	5 366
1999	19 999	8 786	7 804	1 528	1 972	5 255	3 440
2000	19 766	9 032	6 785	1 788	1 999	6 114	3 080
2001	20 287	9 292	6 161	1 628	2 421	7 214	2 863
2002	18 551	8 921	5 654	1 752	2 314	6 474	2 357
2003	17 540	8 552	5 522	1 937	2 207	5 678	2 196
2004	18 197	8 765	5 820	2 062	2 341	5 574	2 400
2005	17 460	8 365	5 274	2 088	2 448	5 237	2 413
2006	18 229	8 910	5 002	2 316	2 751	5 385	2 775

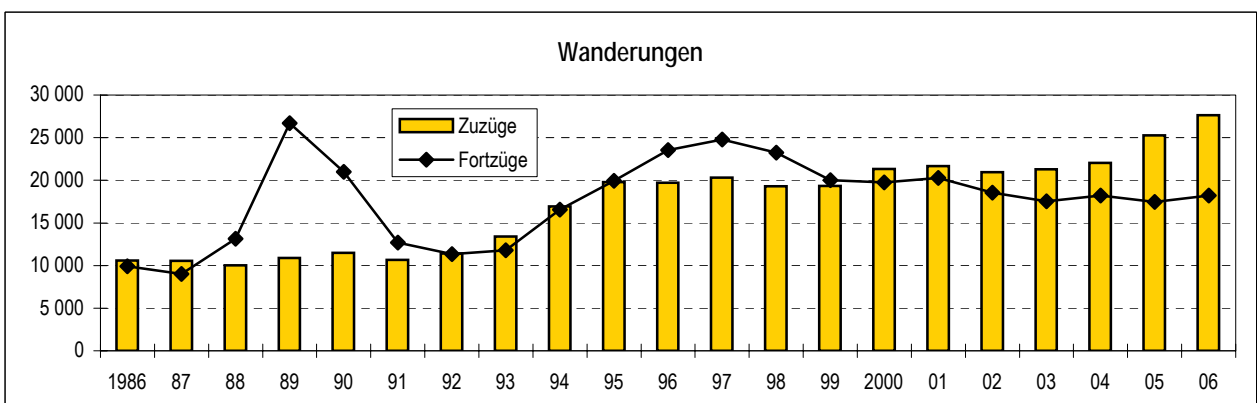

Wanderungssaldi 1990 bis 2006

Jahr	Wanderungssaldi						
	insgesamt	darunter					
		weiblich	Umland	Sachsen ohne Umland	neue Bundesländer ¹⁾	alte Bundesländer	Ausland ²⁾
0	1	2	3	4	5	6	7
1990	-9 522	-4 411	912	1 039	654	-11 011	-1 116
1991	-2 005	-1 645	310	879	945	-4 466	327
1993	1 614	- 98	-1 324	423	311	305	1 899
1994	385	-1 130	-4 132	433	383	1 536	2 165
1995	- 147	-1 126	-4 635	597	383	1 559	1 949
1996	-3 817	-1 956	-6 304	802	541	950	194
1997	-4 461	-2 104	-5 900	833	613	298	- 305
1998	-3 956	-1 322	-4 249	1 304	584	- 427	-1 168
1999	- 664	- 103	-2 106	1 503	469	-1 150	620
2000	1 578	1 112	- 432	1 947	1 185	-1 390	268
2001	1 371	951	193	2 150	625	-2 697	1 100
2002	2 418	1 174	321	1 896	580	-2 040	1 661
2003	3 767	1 718	328	1 639	940	- 912	1 772
2004	3 831	1 744	- 27	1 698	1 266	- 769	1 663
2005	7 820	3 655	1 288	3 112	2 339	- 415	1 496
2006	9 405	4 529	2 146	3 852	2 522	- 328	1 213

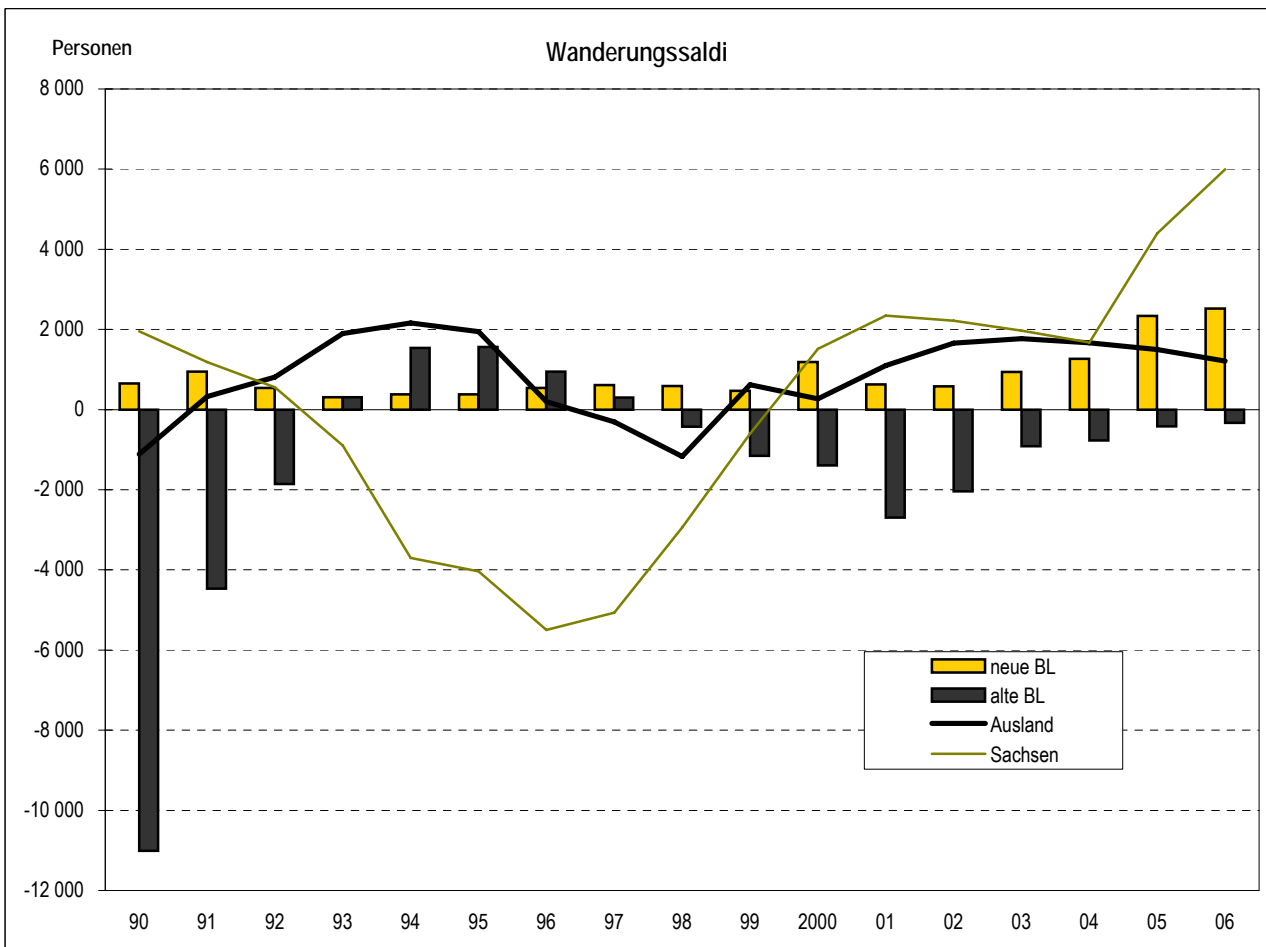

Anmerkungen: ¹⁾ neue Bundesländer ohne Sachsen mit Berlin
²⁾ einschließlich unbekannt

Stand: Gebietsstand: 31.12.2006
 Quelle: Statistisches Landesamt

Wanderungen 2006

0	Wanderungen			
	insgesamt	darunter weiblich	Ausländer	
			insgesamt	darunter weiblich
1	2	3	4	
zugezogene Personen insgesamt	27 634	13 439	4 803	2 209
davon aus dem Ausland	3 988	1 831	3 585	1 673
aus den alten Bundesländern	5 057	2 347	500	207
aus den neuen Bundesländern ¹⁾	5 273	2 541	234	116
aus Sachsen (ohne Umland Dresden)	6 168	3 090	228	106
aus dem fernen Umland	3 276	1 695	102	42
aus dem nahen Umland	3 872	1 935	154	65
fortgezogene Personen insgesamt	18 229	8 910	3 256	1 406
davon in das Ausland	2 775	1 224	2 038	895
in die alten Bundesländer	5 385	2 620	699	280
in die neuen Bundesländer ¹⁾	2 751	1 426	257	118
nach Sachsen (ohne Umland Dresden)	2 316	1 124	130	55
in das ferne Umland	1 477	776	37	15
in das nahe Umland	3 525	1 740	95	43
Wanderungssaldo insgesamt	9 405	4 529	1 547	803
davon Ausland	1 213	607	1 547	778
alte Bundesländer	- 328	- 273	- 199	- 73
neue Bundesländer ¹⁾	2 522	1 115	- 23	- 2
Sachsen (ohne Umland Dresden)	3 852	1 966	98	51
fernes Umland	1 799	919	65	27
nahes Umland	347	195	59	22
umgezogene Personen insgesamt	45 363	22 242	3 952	1 640

Anmerkungen: fernes Umland, nahes Umland: siehe Karte S. 45

¹⁾ neue Bundesländer ohne Sachsen mit Berlin

Quellen: Statistisches Landesamt (Zuzüge, Fortzüge);
Einwohner- und Standesamt (Umzüge: vorläufige Daten);
Kommunale Statistikstelle

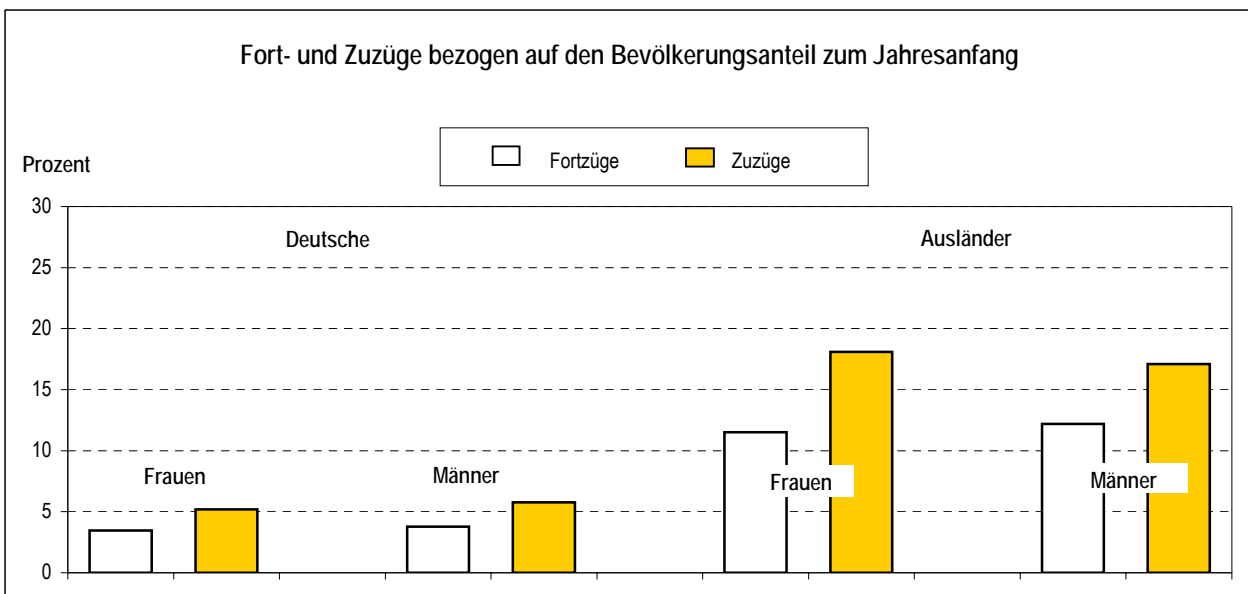

Zugezogene nach 9 Altersgruppen 1990 bis 2006

Jahr	insgesamt	darunter weiblich	davon im Alter von ... bis ... Jahren								
			0-2	3-5	6-14	15-17	18-24	25-44	45-59	60-64	65 und älter
0	1	2	3	4	5	6	7	8	9	10	11
absolut											
1990	11 471	4 905	653	437	856	229	2 962	5 011	768	113	442
1991	10 675	4 327	389	308	533	193	3 861	4 142	702	106	441
1992	11 403	4 431	333	319	655	304	3 106	5 105	976	120	485
1993	13 412	5 024	327	388	789	344	3 029	6 704	1 203	132	496
1994	16 939	5 671	319	371	686	395	3 696	9 098	1 653	137	584
1995	19 802	6 282	342	382	828	365	3 880	10 997	2 026	171	811
1996	19 715	6 975	379	370	1 011	429	4 053	10 376	1 918	223	956
1997	20 328	7 334	405	358	1 050	372	4 125	10 405	2 138	352	1 123
1998	19 302	8 270	479	384	1 073	389	4 421	9 211	1 806	420	1 119
1999	19 335	8 683	563	423	1 025	415	5 006	8 978	1 603	365	957
2000	21 344	10 144	537	455	1 006	401	6 781	9 211	1 529	402	1 022
2001	21 658	10 243	558	448	936	435	6 947	9 388	1 459	447	1 040
2002	20 969	10 095	551	418	851	417	6 956	8 867	1 397	397	1 115
2003	21 307	10 270	539	460	861	401	7 305	9 012	1 431	373	925
2004	22 028	10 509	526	461	770	401	7 513	9 671	1 390	368	928
2005	25 280	12 020	552	422	683	439	10 220	10 279	1 343	361	981
2006	27 634	13 439	588	458	691	431	11 310	11 259	1 568	355	974
zur Bevölkerung am Jahresanfang in Prozent											
1990	2,2	1,8	3,4	2,2	1,4	1,4	5,7	3,5	0,7	0,4	0,6
1993	2,7	1,9	2,9	2,1	1,3	2,0	7,0	4,6	1,1	0,5	0,6
1998	4,0	3,3	5,2	5,1	2,2	2,1	10,4	6,3	1,8	1,3	1,4
2000	4,5	4,1	5,0	5,7	2,5	2,3	15,0	6,5	1,6	1,1	1,2
2002	4,4	4,1	4,6	4,3	2,5	2,5	14,2	6,3	1,5	1,0	1,3
2004	4,6	4,2	4,2	4,1	2,7	2,4	15,0	6,7	1,6	1,0	1,0
2005	5,2	4,8	4,2	3,6	2,5	2,8	20,3	7,0	1,5	1,0	1,0
2006	5,6	5,3	4,3	3,8	2,6	2,8	21,1	7,5	1,8	1,1	1,0

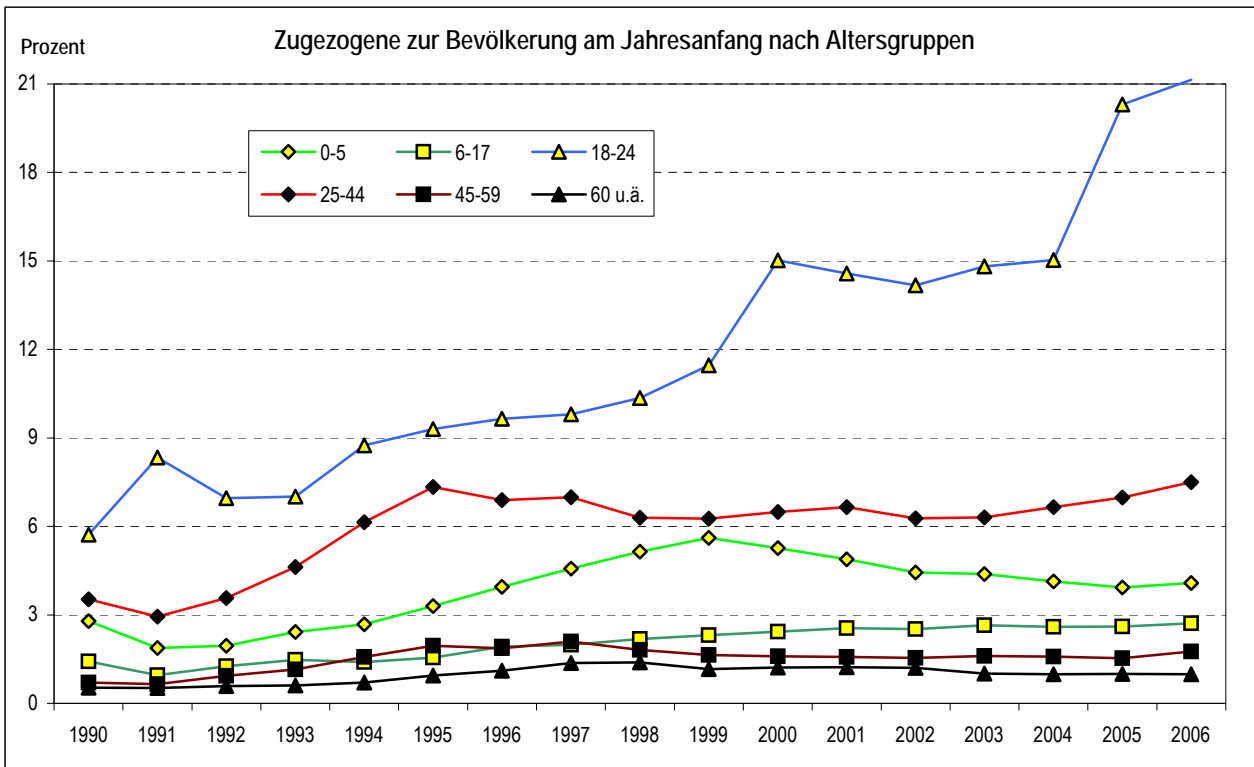

Stand: Gebietsstand: 01.01.2007

Quellen: Statistisches Landesamt; Kommunale Statistikstelle

Fortgezogene nach 9 Altersgruppen 1990 bis 2006

Jahr	insgesamt	darunter weiblich	davon im Alter von ... bis ... Jahren								
			0-2	3-5	6-14	15-17	18-24	25-44	45-59	60-64	65 und älter
0	1	2	3	4	5	6	7	8	9	10	11
absolut											
1990	20 993	9 316	816	963	2 074	459	5 613	8 679	1 497	242	650
1991	12 680	5 972	528	510	1 112	513	3 318	4 909	1 056	163	571
1992	11 357	5 346	336	471	1 147	454	2 614	4 563	995	175	602
1993	11 798	5 122	287	470	1 181	418	2 387	5 091	1 113	196	655
1994	16 554	6 801	320	561	1 635	592	2 757	7 605	1 885	330	869
1995	19 949	7 408	353	495	1 774	530	2 891	10 014	2 468	376	1 048
1996	23 532	8 931	438	511	2 189	757	3 494	11 761	2 841	445	1 096
1997	24 789	9 438	502	459	2 136	786	3 640	12 178	3 358	507	1 223
1998	23 258	9 592	575	498	1 900	691	3 881	11 240	2 878	471	1 124
1999	19 999	8 786	563	463	1 504	581	3 930	9 296	2 166	424	1 072
2000	19 766	9 032	607	508	1 268	505	4 293	9 258	2 029	406	892
2001	20 287	9 292	660	629	1 132	475	4 740	9 539	1 879	385	848
2002	18 551	8 921	607	526	1 004	415	4 680	8 731	1 571	288	729
2003	17 540	8 552	579	552	906	342	4 440	8 385	1 332	291	713
2004	18 197	8 765	626	565	806	328	4 696	8 698	1 419	297	762
2005	17 460	8 365	633	516	708	295	4 425	8 623	1 297	260	703
2006	18 229	8 910	594	522	690	255	4 880	8 961	1 353	222	752
zur Bevölkerung am Jahresanfang in Prozent											
1990	4,0	3,3	4,3	4,8	3,5	2,7	10,8	6,1	1,4	0,9	0,8
1993	2,3	1,9	2,5	2,6	2,0	2,4	5,5	3,5	1,1	0,8	0,8
1998	4,8	3,8	6,3	6,6	3,9	3,7	9,1	7,7	2,9	1,5	1,4
2000	4,1	3,7	5,6	6,3	3,1	2,9	9,5	6,5	2,1	1,2	1,1
2002	3,9	3,6	5,0	5,4	3,0	2,5	9,5	6,2	1,7	0,8	0,8
2004	3,8	3,5	5,0	5,0	2,8	2,0	9,4	6,0	1,6	0,8	0,8
2005	3,6	3,3	4,8	4,4	2,6	1,8	8,8	5,9	1,5	0,7	0,7
2006	3,7	3,5	4,4	4,4	2,6	1,7	9,1	6,0	1,5	0,7	0,7

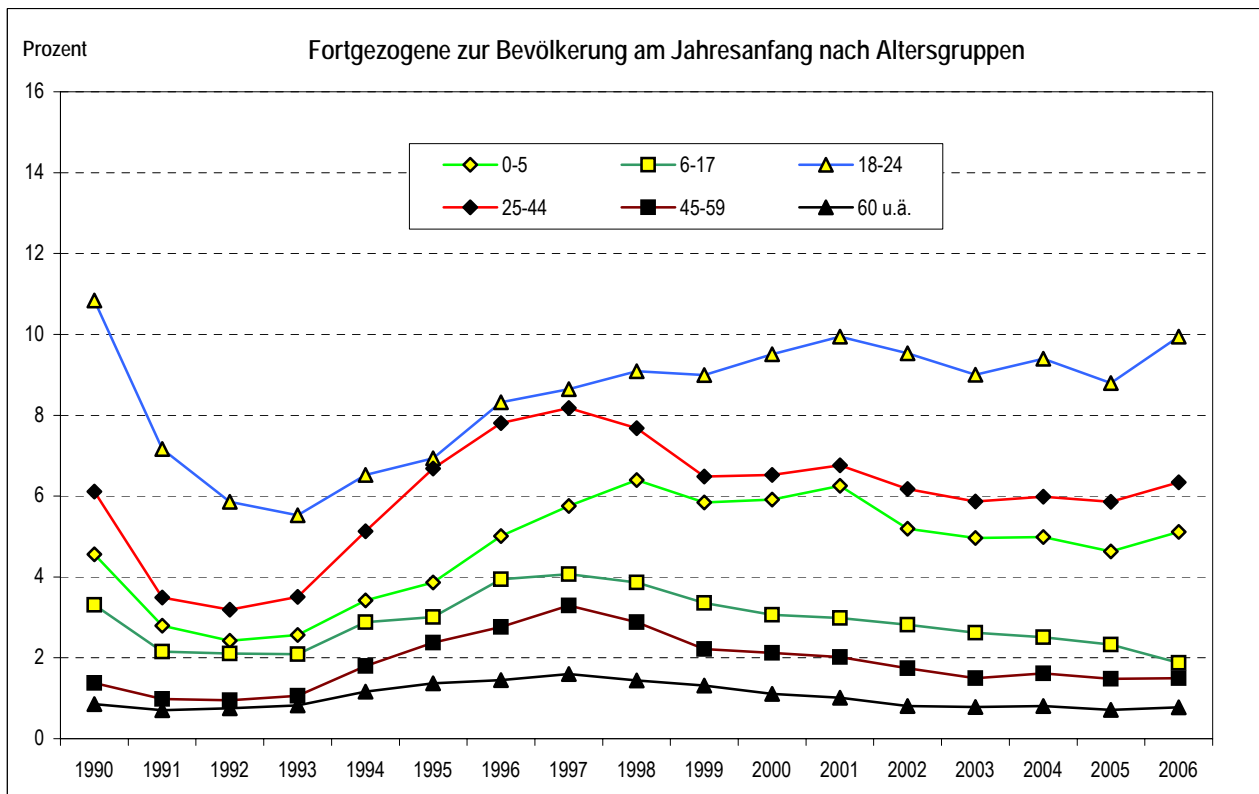

Stand: Gebietsstand: 01.01.2007

Quellen: Statistisches Landesamt; Kommunale Statistikstelle

Wanderungssaldo nach 9 Altersgruppen 1990 bis 2006

Jahr	insgesamt	darunter weiblich	davon im Alter von ... bis ... Jahren								
			0-2	3-5	6-14	15-17	18-24	25-44	45-59	60-64	65 und älter
0	1	2	3	4	5	6	7	8	9	10	11
absolut											
1990	-9 522	-4 411	-163	-526	-1 218	-230	-2 651	-3 668	-729	-129	-208
1991	-2 005	-1 645	-139	-202	-579	-320	543	-767	-354	-57	-130
1992	46	-915	-3	-152	-492	-150	492	542	-19	-55	-117
1993	1 614	-98	40	-82	-392	-74	642	1 613	90	-64	-159
1994	385	-1 130	-1	-190	-949	-197	939	1 493	-232	-193	-285
1995	-147	-1 126	-11	-113	-946	-165	989	983	-442	-205	-237
1996	-3 817	-1 956	-59	-141	-1 178	-328	559	-1 385	-923	-222	-140
1997	-4 461	-2 104	-97	-101	-1 086	-414	485	-1 773	-1 220	-155	-100
1998	-3 956	-1 322	-96	-114	-827	-302	540	-2 029	-1 072	-51	-5
1999	-664	-103	0	-40	-479	-166	1 076	-318	-563	-59	-115
2000	1 578	1 112	-70	-53	-262	-104	2 488	-47	-500	-4	130
2001	1 371	951	-102	-181	-196	-40	2 207	-151	-420	62	192
2002	2 418	1 174	-56	-108	-153	2	2 276	136	-174	109	386
2003	3 767	1 718	-40	-92	-45	59	2 865	627	99	82	212
2004	3 831	1 744	-100	-104	-36	73	2 817	973	-29	71	166
2005	7 820	3 655	-81	-94	-25	144	5 795	1 656	46	101	278
2006	9 405	4 529	-6	-64	1	176	6 430	2 298	215	133	222
zur Bevölkerung am Jahresanfang in Prozent											
1990	-1,8	-1,6	-0,9	-2,6	-2,0	-1,4	-5,1	-2,6	-0,7	-0,5	-0,3
1993	0,3	0,0	0,4	-0,4	-0,7	-0,4	1,5	1,1	0,1	-0,2	-0,2
1998	-0,8	-0,5	-1,0	-1,5	-1,7	-1,6	1,3	-1,4	-1,1	-0,2	0,0
2000	0,3	0,5	-0,6	-0,7	-0,6	-0,6	5,5	0,0	-0,5	0,0	0,2
2002	0,5	0,5	-0,5	-1,1	-0,5	0,0	4,6	0,1	-0,2	0,3	0,4
2004	0,8	0,7	-0,8	-0,9	-0,1	0,4	5,6	0,7	0,0	0,2	0,2
2005	1,6	1,5	-0,6	-0,8	-0,1	0,9	11,5	1,1	0,1	0,3	0,3
2006	1,9	1,8	0,0	-0,5	0,0	1,2	12,0	1,5	0,2	0,4	0,2

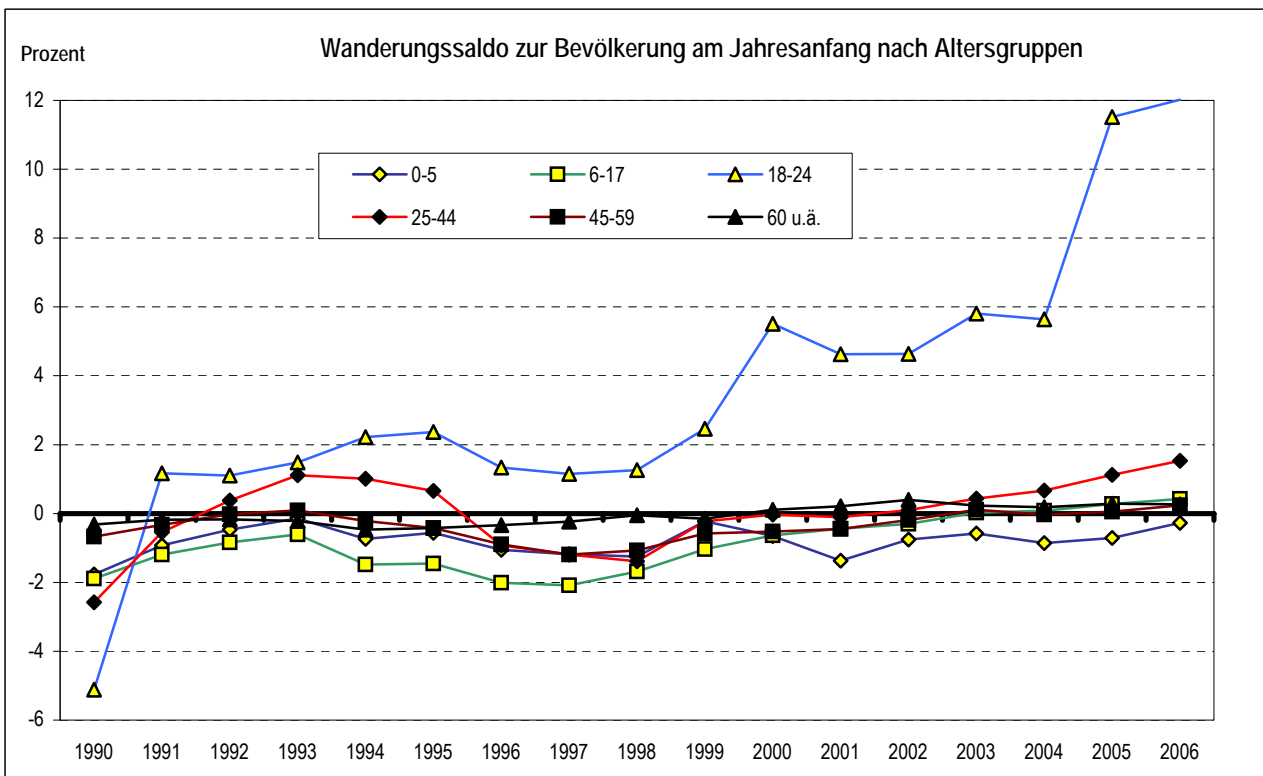

Stand: Gebietsstand: 01.01.2007

Quellen: Statistisches Landesamt; Kommunale Statistikstelle

Zugezogene nach 9 Altersgruppen und nach Herkunftsgebieten 1991 bis 2006

Jahr	insgesamt	darunter weiblich	davon im Alter von ... bis ... Jahren								
			0-2	3-5	6-14	15-17	18-24	25-44	45-59	60-64	65 und älter
0	1	2	3	4	5	6	7	8	9	10	11
Umland											
1991	2 128	1 084	125	73	122	58	715	699	147	37	152
1993	2 135	1 090	75	78	192	87	565	756	189	28	165
1998	5 399	2 726	157	102	398	137	1 319	2 264	516	116	390
2000	6 353	3 285	164	148	413	147	1 996	2 479	518	112	376
2002	5 975	3 108	174	133	283	161	1 928	2 302	442	102	450
2004	5 793	2 927	131	135	233	184	1 920	2 380	434	90	286
2005	6 562	3 301	152	130	188	184	2 407	2 589	452	91	369
2006	7 148	3 630	165	139	229	178	2 699	2 770	543	79	346
aus Sachsen (ohne Umland)											
1991	1 720	823	57	38	75	43	843	473	60	17	114
1993	1 322	694	32	48	91	69	415	482	71	13	101
1998	2 765	1 406	70	52	156	54	772	1 186	198	68	209
2000	3 735	1 883	72	61	154	69	1 427	1 489	203	85	175
2002	3 648	1 893	89	56	127	73	1 414	1 455	190	59	185
2004	3 760	1 820	68	50	83	69	1 532	1 606	150	48	154
2005	5 200	2 520	93	57	82	79	2 624	1 953	168	29	115
2006	6 168	3 090	92	73	107	110	3 084	2 321	208	37	136
aus den neuen Bundesländern (ohne Sachsen mit Berlin)											
1991	2 610	1 125	116	84	125	33	1 131	912	89	17	103
1993	1 908	867	49	74	105	48	484	932	102	15	99
1998	2 533	1 175	74	55	137	40	539	1 240	158	67	223
2000	3 184	1 524	85	75	130	40	1 043	1 428	149	58	176
2002	2 894	1 428	71	49	96	42	956	1 269	144	67	200
2004	3 607	1 774	78	61	105	43	1 276	1 632	169	51	192
2005	4 787	2 257	79	50	85	49	2 265	1 858	159	58	184
2006	5 273	2 541	101	60	74	58	2 516	2 050	186	61	167
aus den alten Bundesländern (ohne Berlin)											
1991	3 008	953	72	90	147	43	876	1 415	293	27	45
1993	4 411	1 646	135	123	234	77	938	2 376	416	33	79
1998	4 407	1 854	123	102	234	81	699	2 316	443	135	274
2000	4 724	2 091	141	107	192	87	1 181	2 218	408	121	269
2002	4 434	1 984	143	105	204	62	1 168	1 956	398	141	257
2004	4 805	2 196	143	138	197	49	1 284	2 269	347	148	230
2005	4 822	2 211	133	110	181	68	1 387	2 211	332	143	257
2006	5 057	2 347	147	116	162	41	1 480	2 309	380	147	275
aus dem Ausland											
1991	1 209	342	19	23	64	16	296	643	113	8	27
1993	3 636	727	36	65	167	63	627	2 158	425	43	52
1998	4 198	1 109	55	73	148	77	1 092	2 205	491	34	23
2000	3 348	1 361	75	64	117	58	1 134	1 597	251	26	26
2002	4 018	1 682	74	75	141	79	1 490	1 885	223	28	23
2004	4 063	1 792	106	77	152	56	1 501	1 784	290	31	66
2005	3 909	1 731	95	75	147	59	1 537	1 668	232	40	56
2006	3 988	1 831	83	70	119	44	1 531	1 809	251	31	50

Stand: Gebietsstand: 01.01.2007

Quellen: Statistisches Landesamt; Kommunale Statistikstelle

Fortgezogene nach 9 Altersgruppen und nach Zielgebieten 1991 bis 2006

Jahr	insgesamt	darunter weiblich	davon im Alter von ... bis ... Jahren								
			0-2	3-5	6-14	15-17	18-24	25-44	45-59	60-64	65 und älter
0	1	2	3	4	5	6	7	8	9	10	11
Umland											
1991	1 818	885	106	77	178	45	352	680	179	44	157
1993	3 459	1 675	114	174	519	122	497	1 389	377	70	197
1998	9 648	4 797	294	269	1 291	434	1 172	3 896	1 372	284	636
2000	6 785	3 388	248	231	629	244	1 112	2 757	861	208	495
2002	5 654	2 852	258	210	433	192	985	2 487	596	139	354
2004	5 820	2 912	312	245	363	155	1 024	2 612	571	144	394
2005	5 274	2 619	299	217	282	135	937	2 421	541	121	321
2006	5 002	2 516	277	209	234	93	901	2 343	526	81	338
nach Sachsen (ohne Umland)											
1991	841	429	51	37	75	23	228	272	56	18	81
1993	899	400	27	31	77	35	249	339	54	16	71
1998	1 461	691	30	24	80	26	379	653	129	29	111
2000	1 788	903	69	41	77	36	476	794	156	41	98
2002	1 752	833	59	44	71	21	533	800	123	35	66
2004	2 062	998	77	57	59	16	640	1 003	120	18	72
2005	2 088	996	68	44	67	36	636	1 027	112	20	78
2006	2 316	1 124	75	53	71	37	803	1 046	122	23	86
in die neuen Bundesländer (ohne Sachsen mit Berlin)											
1991	1 665	856	99	77	102	27	437	613	114	29	167
1993	1 597	788	45	68	145	31	419	600	96	30	163
1998	1 949	955	61	38	107	23	425	965	107	34	189
2000	1 999	970	62	42	87	35	466	996	125	51	135
2002	2 314	1 194	73	53	95	32	640	1 124	117	37	143
2004	2 341	1 192	66	55	93	18	702	1 111	132	44	120
2005	2 448	1 209	74	45	80	29	741	1 221	121	27	110
2006	2 751	1 426	65	50	79	18	969	1 267	144	32	127
in die alten Bundesländer (ohne Berlin)											
1991	7 474	3 679	270	317	744	415	2 211	2 716	576	65	160
1993	4 106	2 089	94	190	415	219	998	1 556	348	72	214
1998	4 834	2 224	146	116	309	159	1 080	2 355	446	71	152
2000	6 114	2 859	185	145	360	153	1 615	2 945	504	76	131
2002	6 474	3 132	187	179	335	152	1 870	3 042	512	58	139
2004	5 574	2 708	133	158	206	116	1 690	2 664	403	67	137
2005	5 237	2 480	146	144	183	70	1 474	2 667	343	62	148
2006	5 385	2 620	120	133	175	75	1 544	2 768	346	60	164
in das Ausland											
1991	882	123	2	2	13	3	90	628	131	7	6
1993	1 737	170	7	7	25	11	224	1 207	238	8	10
1998	5 366	925	44	51	113	49	825	3 371	824	53	36
2000	3 080	912	43	49	115	37	624	1 766	383	30	33
2002	2 357	910	30	40	70	18	652	1 278	223	19	27
2004	2 400	955	38	50	85	23	640	1 308	193	24	39
2005	2 413	1 061	46	66	96	25	637	1 287	180	30	46
2006	2 775	1 224	57	77	131	32	663	1 537	215	26	37

Stand: Gebietsstand: 01.01.2007

Quellen: Statistisches Landesamt; Kommunale Statistikstelle

Wanderungssaldo nach 9 Altersgruppen und nach Gebieten 1991 bis 2006

Jahr	insgesamt	darunter weiblich	davon im Alter von ... bis ... Jahren								
			0-2	3-5	6-14	15-17	18-24	25-44	45-59	60-64	65 und älter
0	1	2	3	4	5	6	7	8	9	10	11
Umland											
1991	310	199	19	- 4	- 56	13	363	19	- 32	- 7	- 5
1993	-1 324	- 585	- 39	- 96	- 327	- 35	68	- 633	- 188	- 42	- 32
1998	-4 249	-2 071	- 137	- 167	- 893	- 297	147	-1 632	- 856	- 168	- 246
2000	- 432	- 103	- 84	- 83	- 216	- 97	884	- 278	- 343	- 96	- 119
2002	321	256	- 84	- 77	- 150	- 31	943	- 185	- 154	- 37	96
2004	- 27	15	- 181	- 110	- 130	29	896	- 232	- 137	- 54	- 108
2005	1 288	682	- 147	- 87	- 94	49	1 470	168	- 89	- 30	48
2006	2 146	1 114	- 112	- 70	- 5	85	1 798	427	17	- 2	8
Sachsen (ohne Umland)											
1991	879	394	6	1	0	20	615	201	4	- 1	33
1993	423	294	5	17	14	34	166	143	17	- 3	30
1998	1 304	715	40	28	76	28	393	533	69	39	98
2000	1 947	980	3	20	77	33	951	695	47	44	77
2002	1 896	1 060	30	12	56	52	881	655	67	24	119
2004	1 698	822	- 9	- 7	24	53	892	603	30	30	82
2005	3 112	1 524	25	13	15	43	1 988	926	56	9	37
2006	3 852	1 966	17	20	36	73	2 281	1 275	86	14	50
neue Bundesländer (ohne Sachsen mit Berlin)											
1991	945	269	17	7	23	6	694	299	- 25	- 12	- 64
1993	311	79	4	6	- 40	17	65	332	6	- 15	- 64
1998	584	220	13	17	30	17	114	275	51	33	34
2000	1 185	554	23	33	43	5	577	432	24	7	41
2002	580	234	- 2	- 4	1	10	316	145	27	30	57
2004	1 266	582	12	6	12	25	574	521	37	7	72
2005	2 339	1 048	5	5	5	20	1 524	637	38	31	74
2006	2 522	1 115	36	10	- 5	40	1 547	783	42	29	40
alte Bundesländer (ohne Berlin)											
1991	-4 466	-2 726	- 198	- 227	- 597	- 372	-1 335	-1 301	- 283	- 38	- 115
1993	305	- 443	41	- 67	- 181	- 142	- 60	820	68	- 39	- 135
1998	- 427	- 370	- 23	- 14	- 75	- 78	- 381	- 39	- 3	64	122
2000	-1 390	- 768	- 44	- 38	- 168	- 66	- 434	- 727	- 96	45	138
2002	-2 040	-1 148	- 44	- 74	- 131	- 90	- 702	-1 086	- 114	83	118
2004	- 769	- 512	10	- 20	- 9	- 67	- 406	- 395	- 56	81	93
2005	- 415	- 269	- 13	- 34	- 2	- 2	- 87	- 456	- 11	81	109
2006	- 328	- 273	27	- 17	- 13	- 34	- 64	- 459	34	87	111
Ausland											
1991	327	219	17	21	51	13	206	15	- 18	1	21
1993	1 899	557	29	58	142	52	403	951	187	35	42
1998	-1 168	184	11	22	35	28	267	-1 166	- 333	- 19	- 13
2000	268	449	32	15	2	21	510	- 169	- 132	- 4	- 7
2002	1 661	772	44	35	71	61	838	607	0	9	- 4
2004	1 663	837	68	27	67	33	861	476	97	7	27
2005	1 496	670	49	9	51	34	900	381	52	10	10
2006	1 213	607	26	- 7	- 12	12	868	272	36	5	13

Stand: Gebietsstand: 01.01.2007

Quellen: Statistisches Landesamt; Kommunale Statistikstelle

Zu- und Fortgezogene bezüglich ausgewählter Gemeinden des Umlandes 1990 bis 2006

Gemeinde	Zugezogene						Fortgezogene						Wanderungssaldo					
	1990	1993	1998	2001	2005	2006	1990	1993	1998	2001	2005	2006	1990	1993	1998	2001	2005	2006
0	1	2	3	4	5	6	7	8	9	10	11	12	13	14	15	16	17	18
Arnsdorf b. Dresden	30	38	65	66	56	55	33	50	89	45	51	32	-3	-12	-24	21	5	23
Bannewitz	90	41	193	246	253	221	75	115	675	421	309	273	15	-74	-482	-175	-56	-52
Coswig, Stadt	135	57	292	260	188	220	92	99	245	165	121	150	43	-42	47	95	67	70
Dippoldiswalde, Stadt	53	33	69	81	128	117	52	46	146	76	53	56	1	-13	-77	5	75	61
Dohna, Stadt	36	41	69	68	74	98	25	66	244	169	86	83	11	-25	-175	-101	-12	15
Dürrröhrsdorf-Dittersbach	85	12	48	42	32	45	29	16	81	38	35	38	56	-4	-33	4	-3	7
Freital, Stadt	421	206	617	644	609	533	298	309	1191	870	653	594	123	-103	-574	-226	-44	-61
Großröhrsdorf, Stadt	16	15	42	63	71	56	13	34	94	64	37	48	3	-19	-52	-1	34	8
Heidenau, Stadt	180	77	292	277	242	244	128	133	309	231	226	200	52	-56	-17	46	16	44
Klipphausen	33	18	79	61	57	101	16	48	213	114	126	101	17	-30	-134	-53	-69	-
Kreischa	42	19	75	111	103	100	22	52	262	113	95	85	20	-33	-187	-2	8	15
Meißen, Stadt	122	63	167	165	176	225	48	49	112	101	115	106	74	14	55	64	61	119
Moritzburg	74	38	112	120	121	154	65	136	378	237	173	112	9	-98	-266	-117	-52	42
Müglitztal	3	9	17	21	19	29	13	91	89	30	25	27	-10	-82	-72	-9	-6	2
Niederau	5	8	18	14	20	24	7	17	23	29	13	20	-2	-9	-5	-15	7	4
Ottendorf-Okrilla	89	29	124	171	174	203	85	102	411	181	158	190	4	-73	-287	-10	16	13
Pirna, Stadt	199	134	317	394	313	350	190	173	359	286	263	230	9	-39	-42	108	50	120
Rabenau, Stadt	34	9	33	37	36	39	10	36	92	38	31	42	24	-27	-59	-1	5	-3
Radeberg, Stadt	143	87	193	287	281	277	162	96	600	271	218	229	-19	-9	-407	16	63	48
Radebeul, Stadt	382	263	614	688	524	576	430	310	1236	770	770	691	-48	-47	-622	-82	-246	-115
Radeburg, Stadt	73	17	80	90	74	95	52	77	205	136	119	89	21	-60	-125	-46	-45	6
Tharandt, Stadt	37	18	44	46	72	78	31	44	100	61	48	52	6	-26	-56	-15	24	26
Wachau	23	4	46	41	42	62	23	12	108	45	49	59	-	-8	-62	-4	-7	3
Weinböhla	65	34	92	84	75	83	37	89	168	93	95	78	28	-55	-76	-9	-20	5
Wilsdruff, Stadt	85	29	223	241	221	230	57	210	580	294	267	185	28	-181	-357	-53	-46	45
Gemeinden insgesamt	2 455	1 299	3 921	4 318	3 961	4 215	1 993	2 410	8 010	4 878	4 136	3 770	462	-1 111	-4 089	- 560	- 175	445
Änderung zum Vorjahr	.	-7,2 %	11,3 %	1,3 %	5,0 %	6,4 %	.	51,3 %	-6,2 %	-8,2 %	-8,2 %	-8,8 %	.	-918	922	488	556	620

Gebietsstand: 01.01.2007

Quellen: Statistisches Landesamt;
Kommunale Statistikstelle

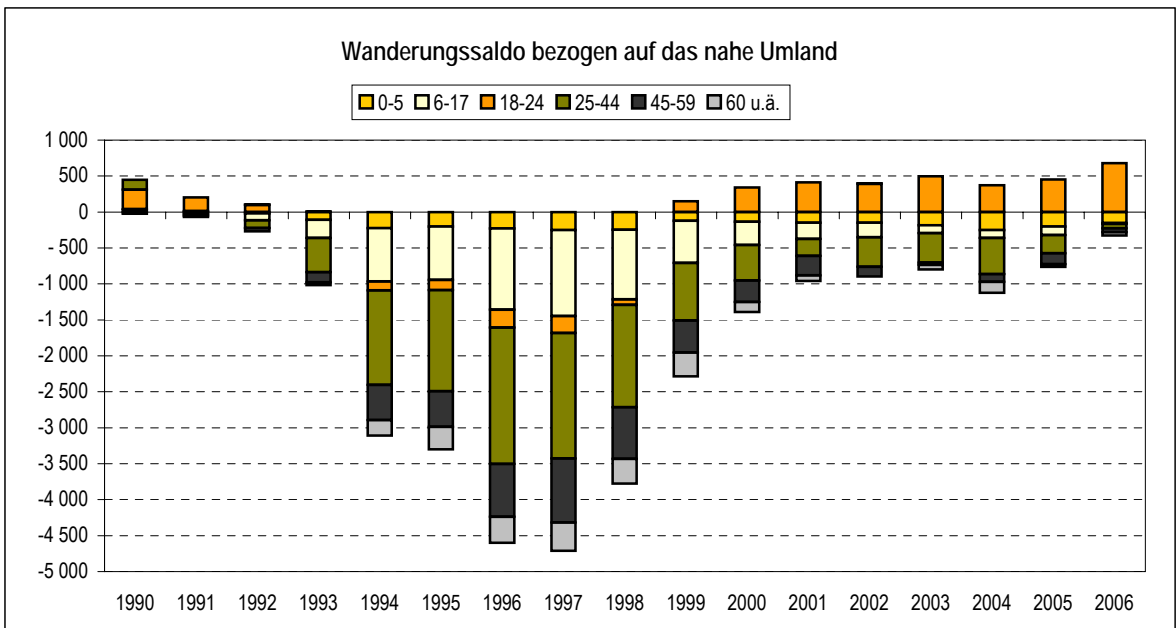
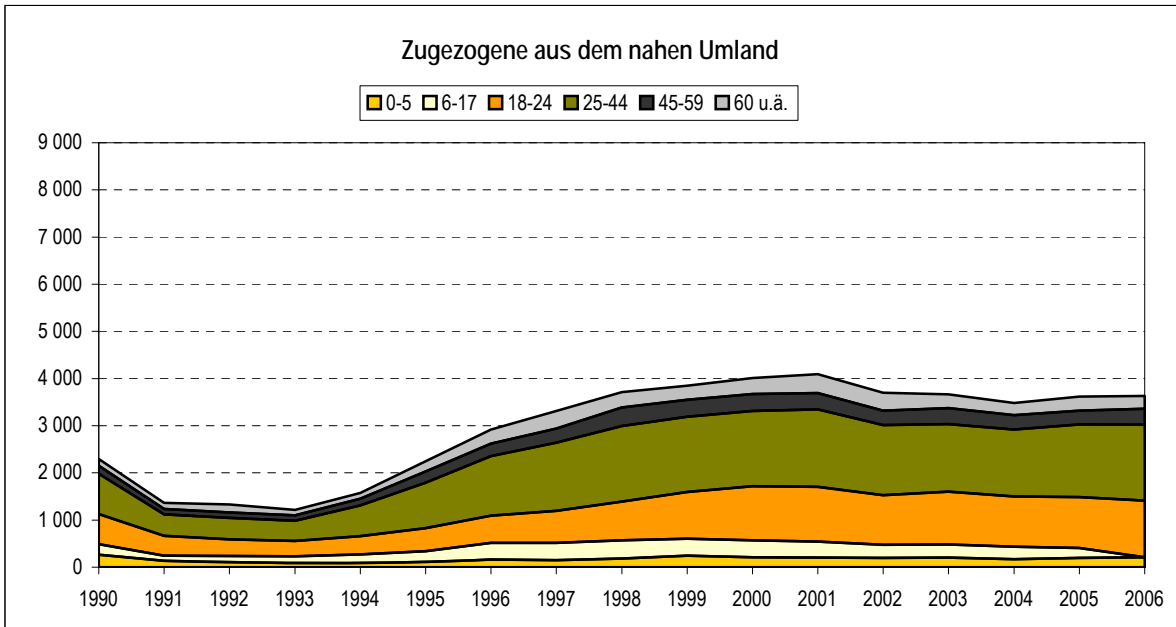
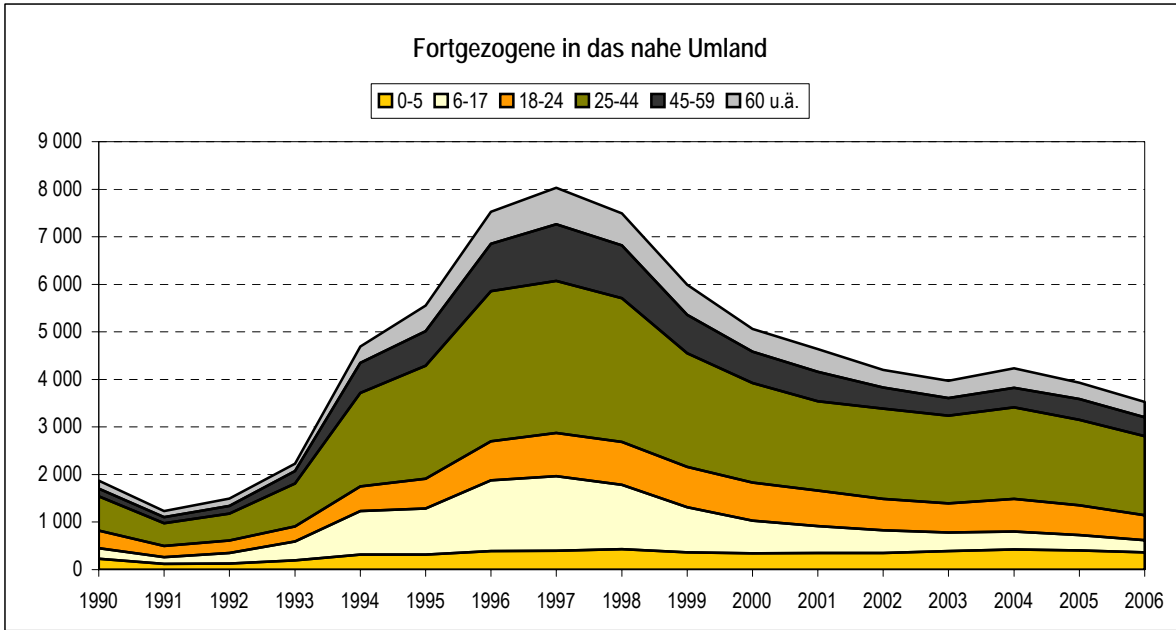

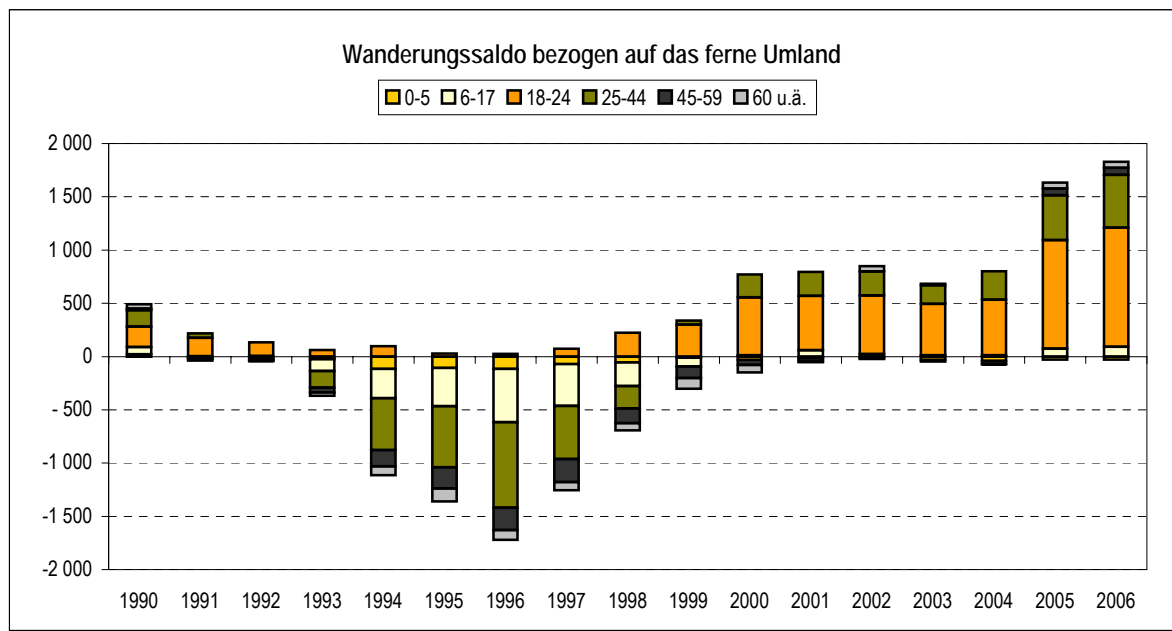
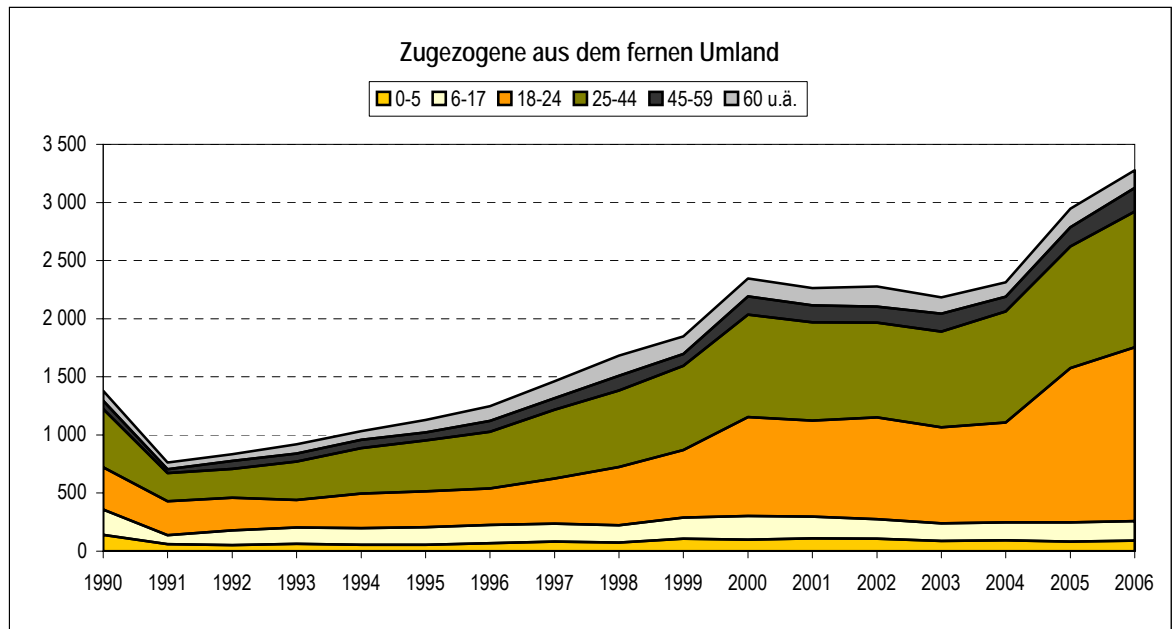
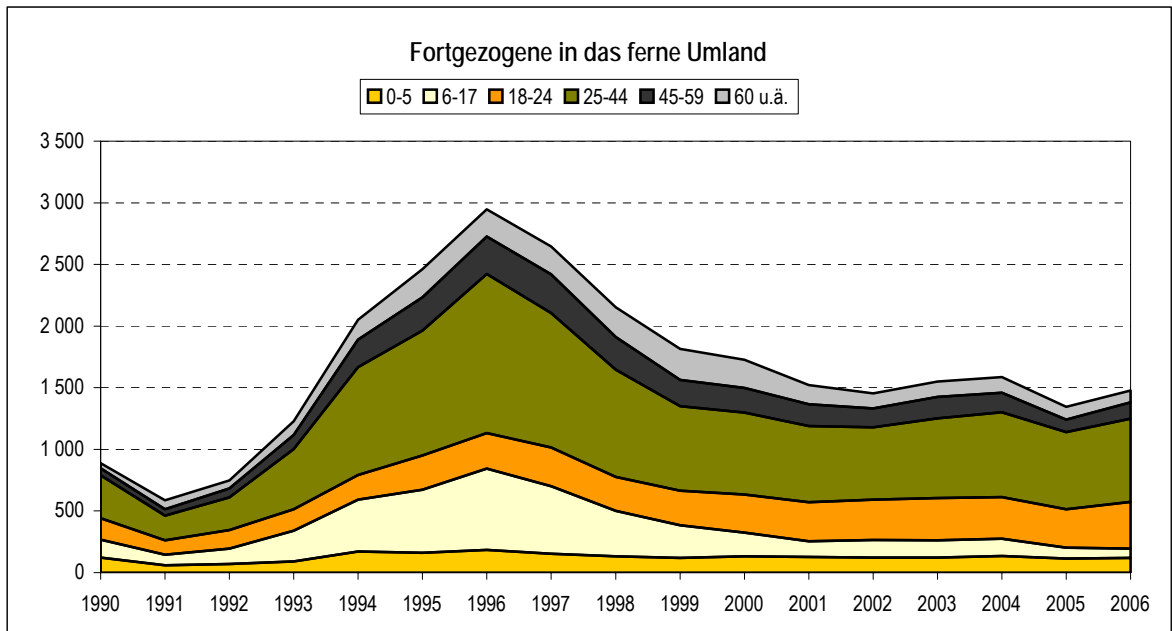

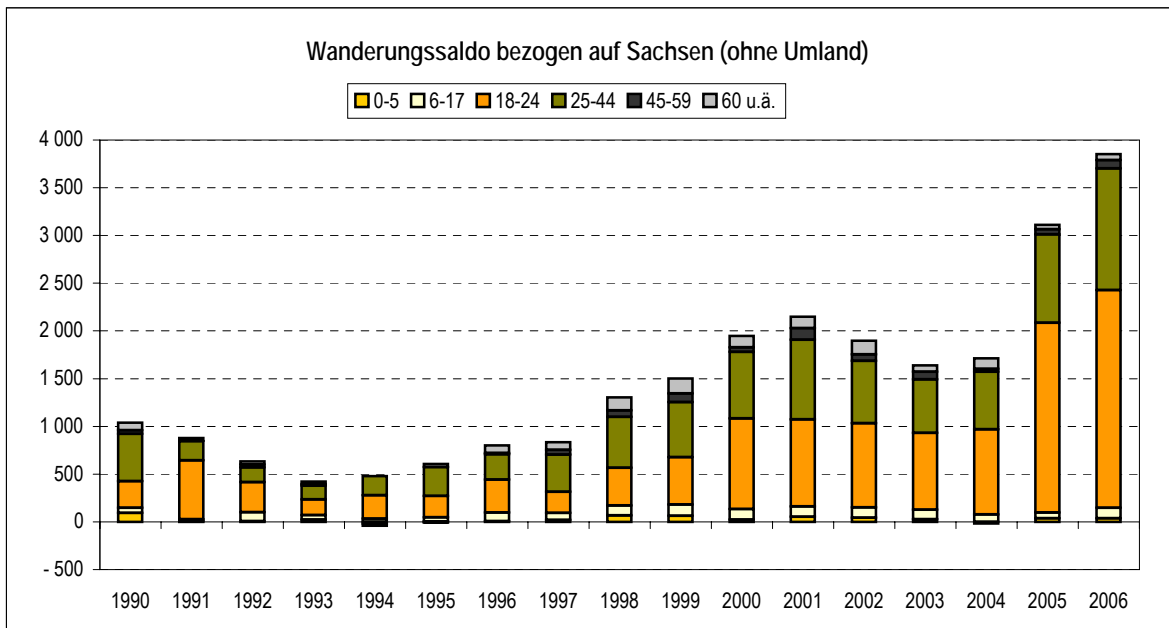
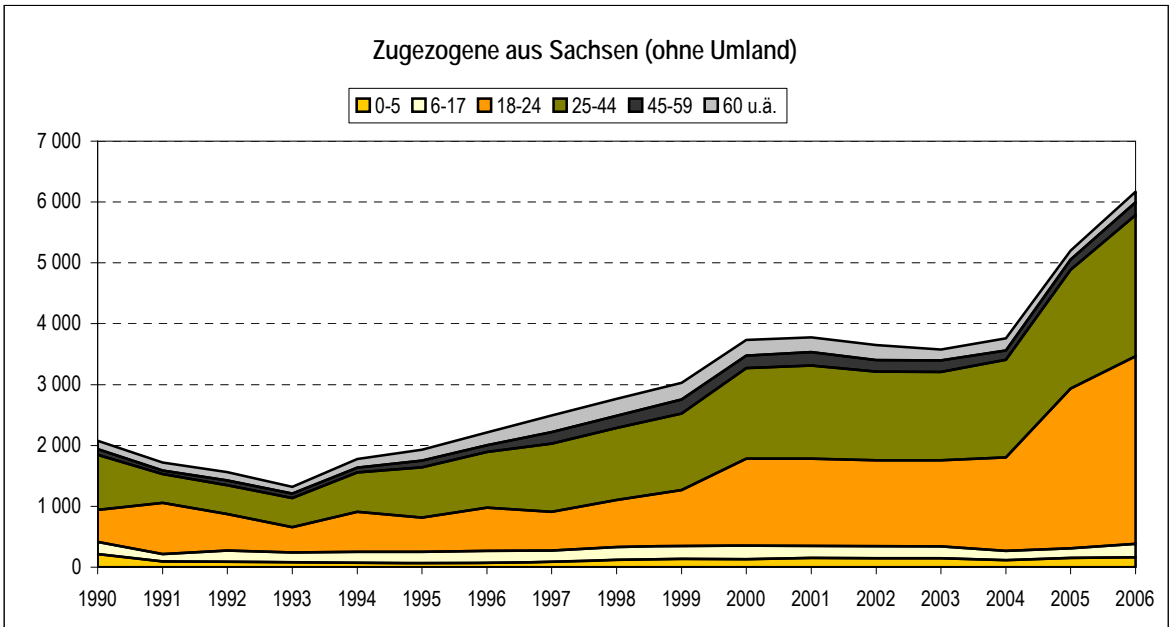
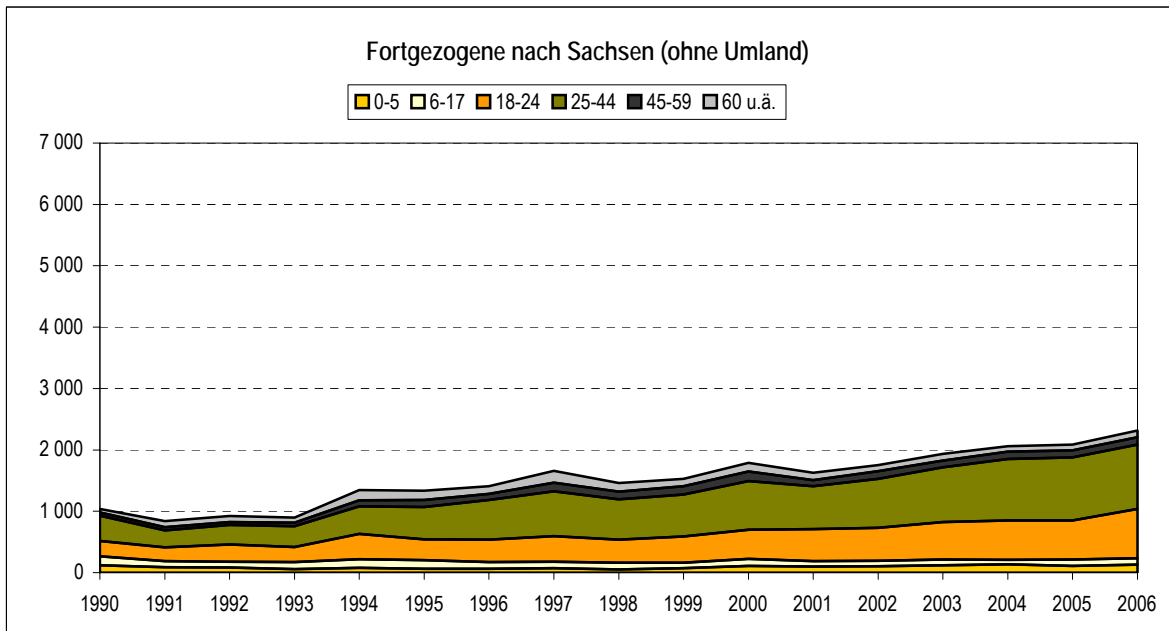

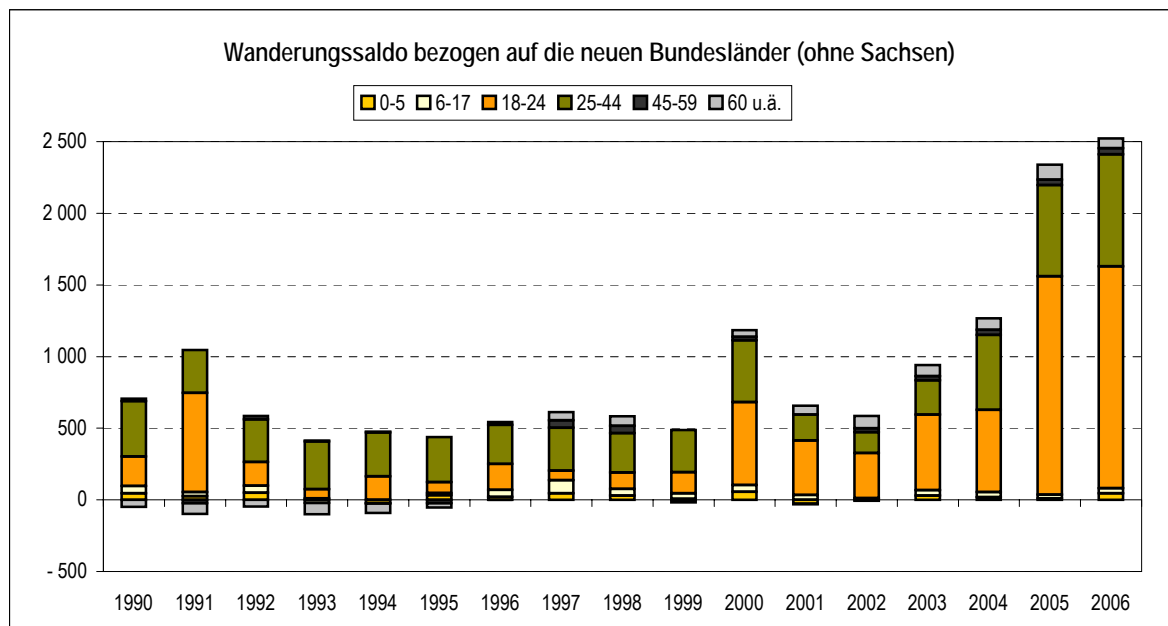
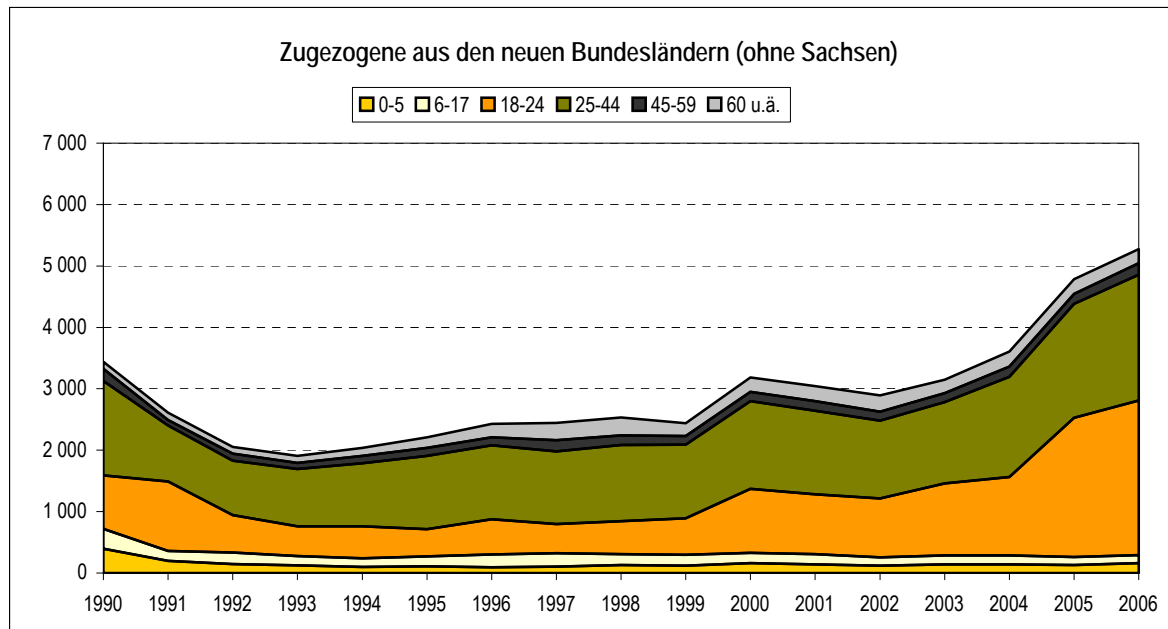
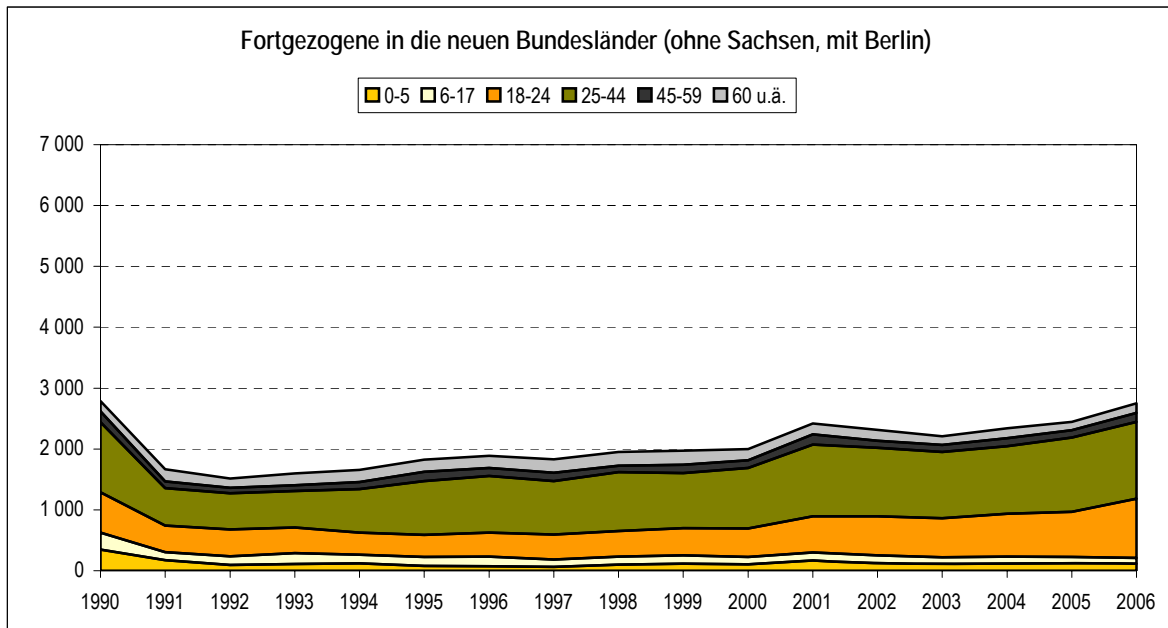

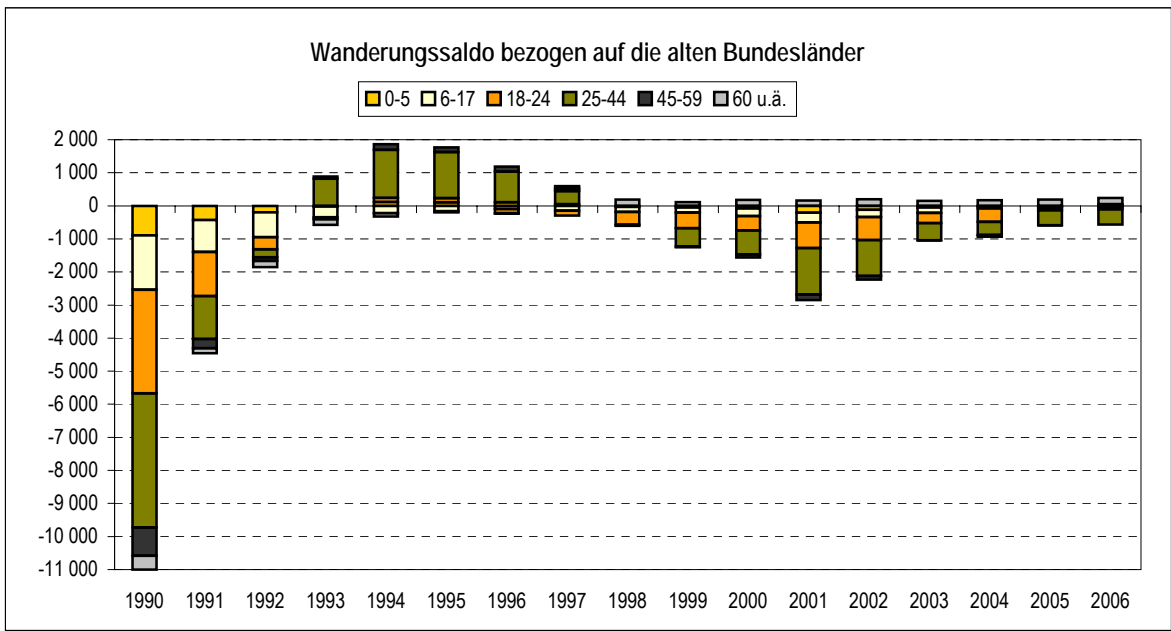
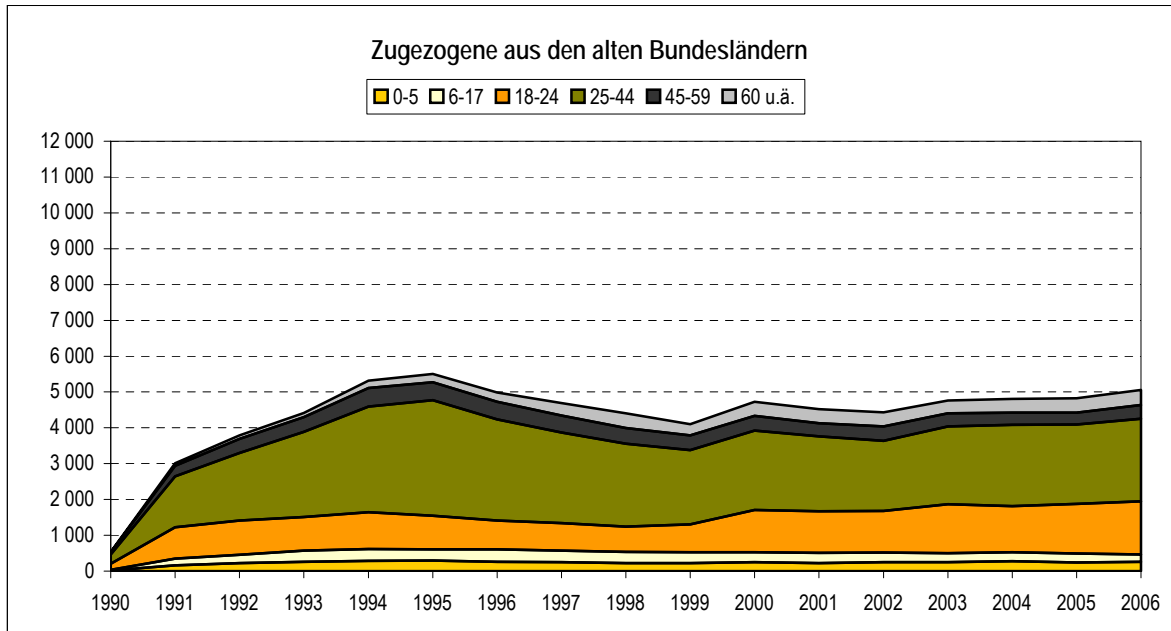
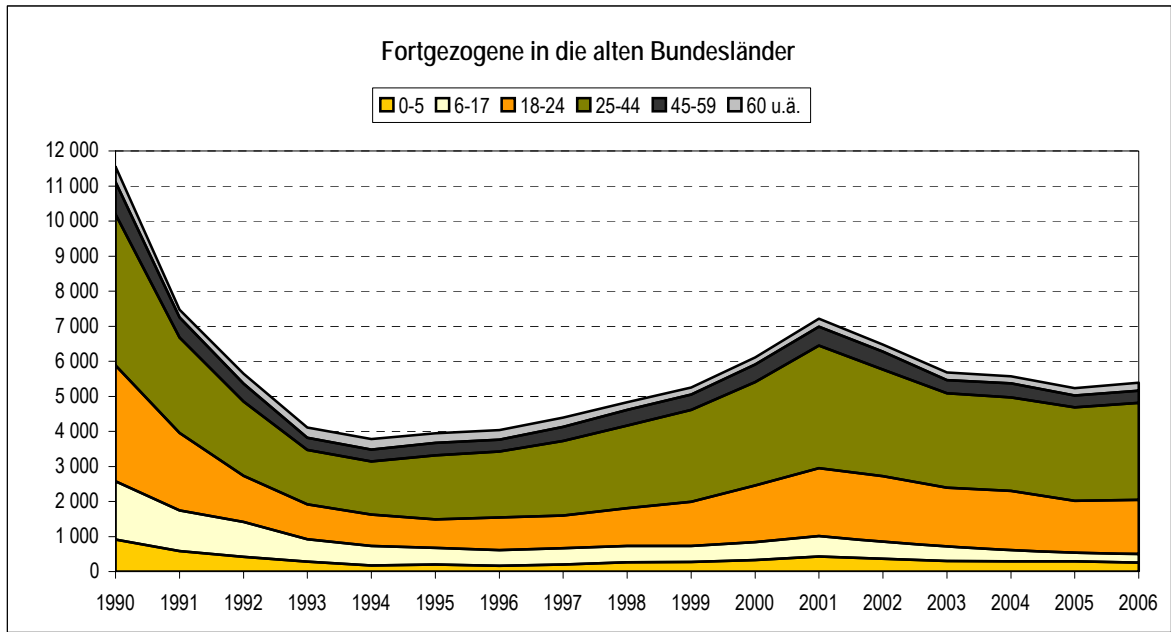

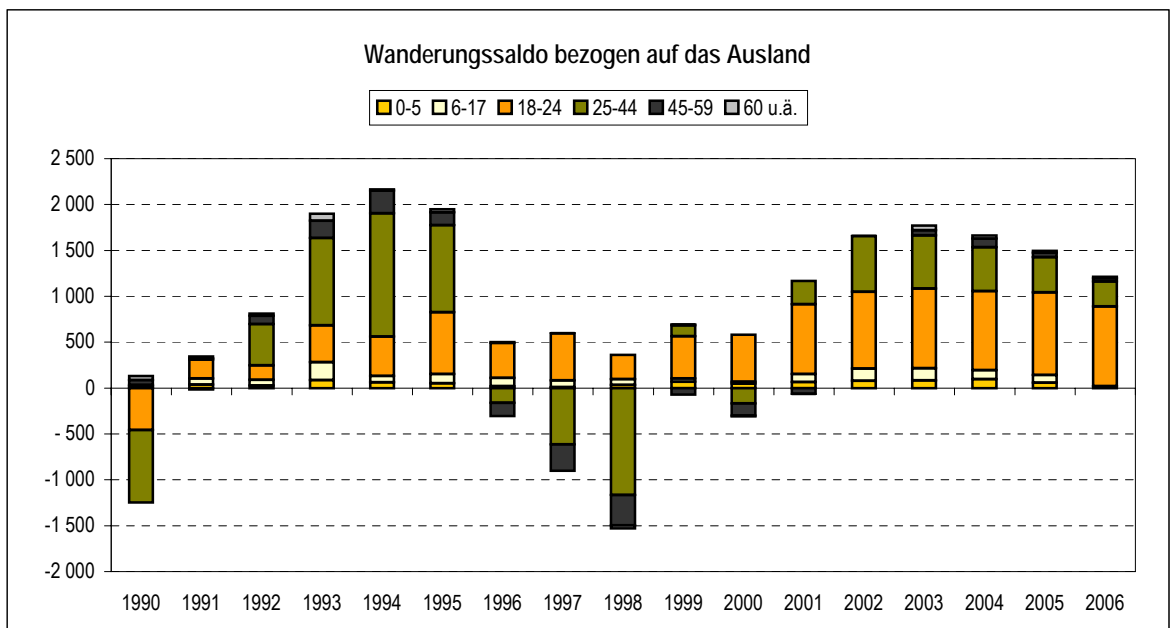
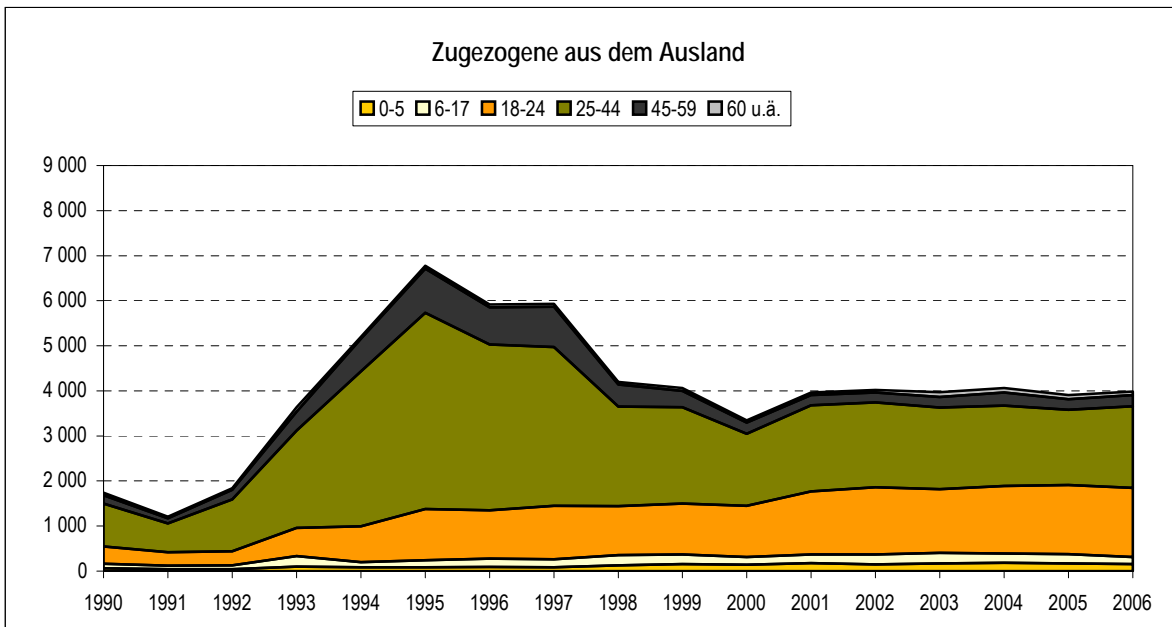
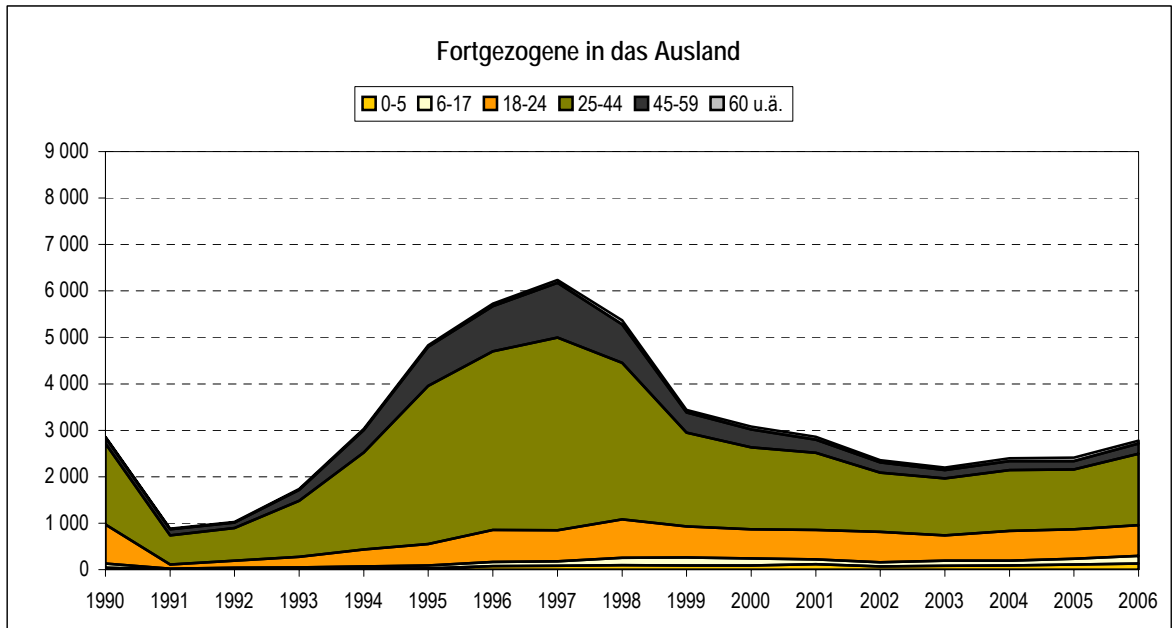

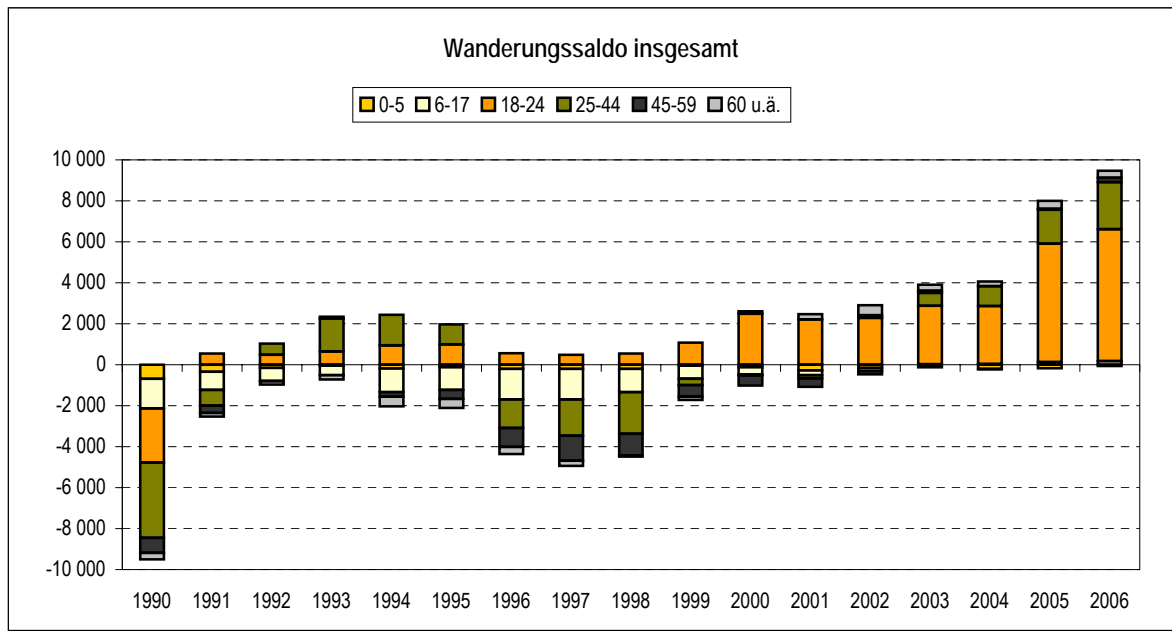
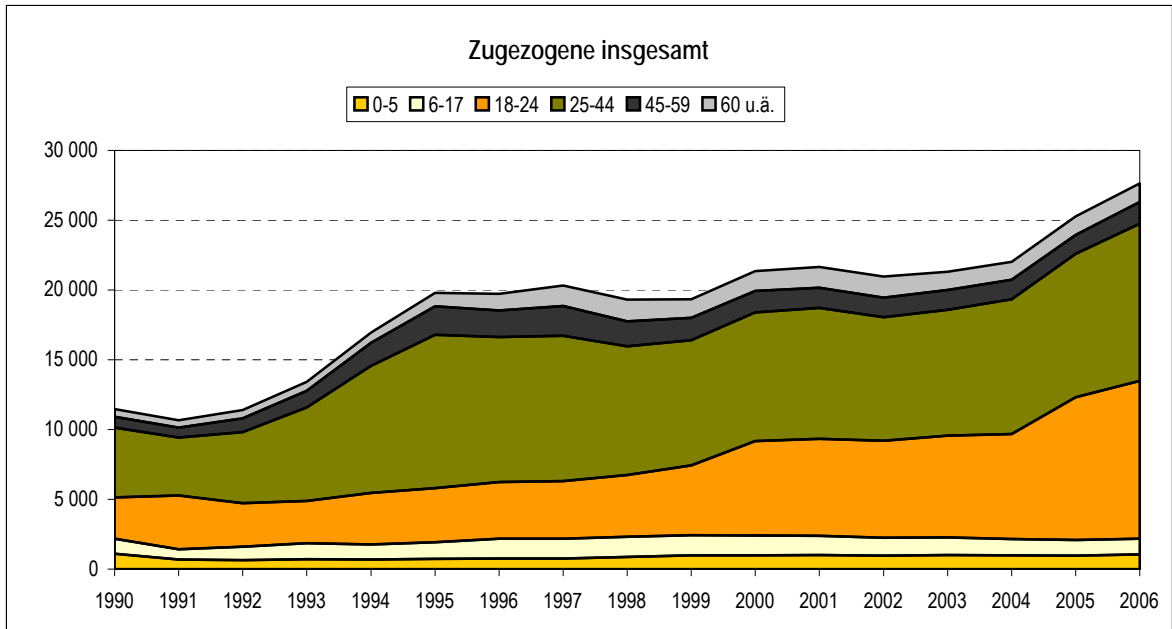
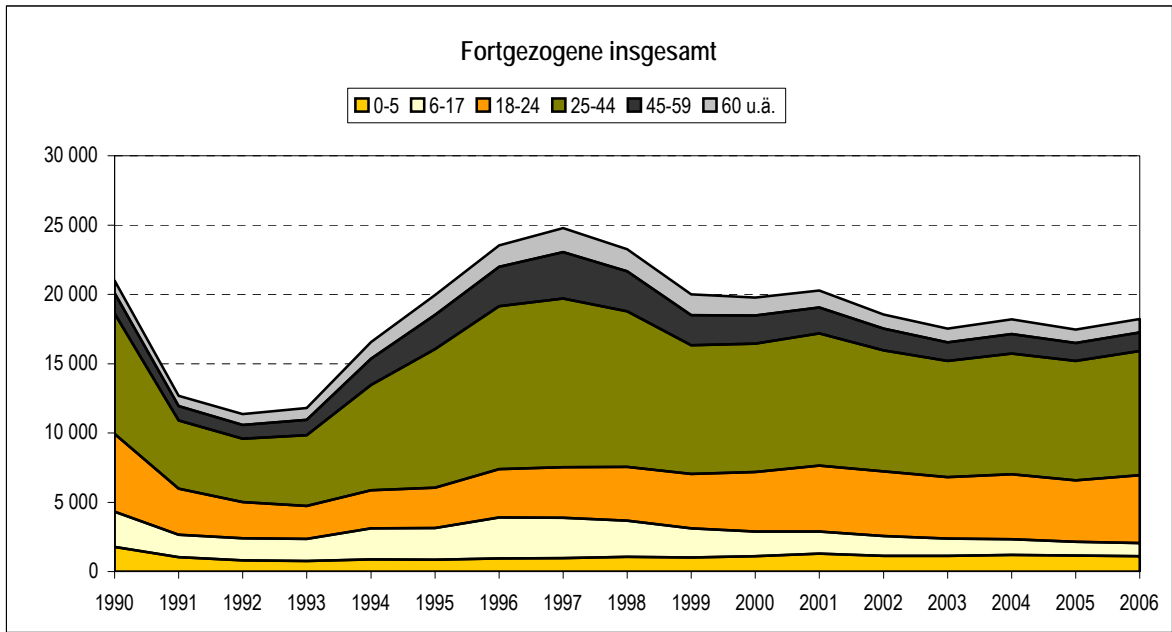

Landeshauptstadt Dresden mit Landkreisen im nahen und fernen Umland

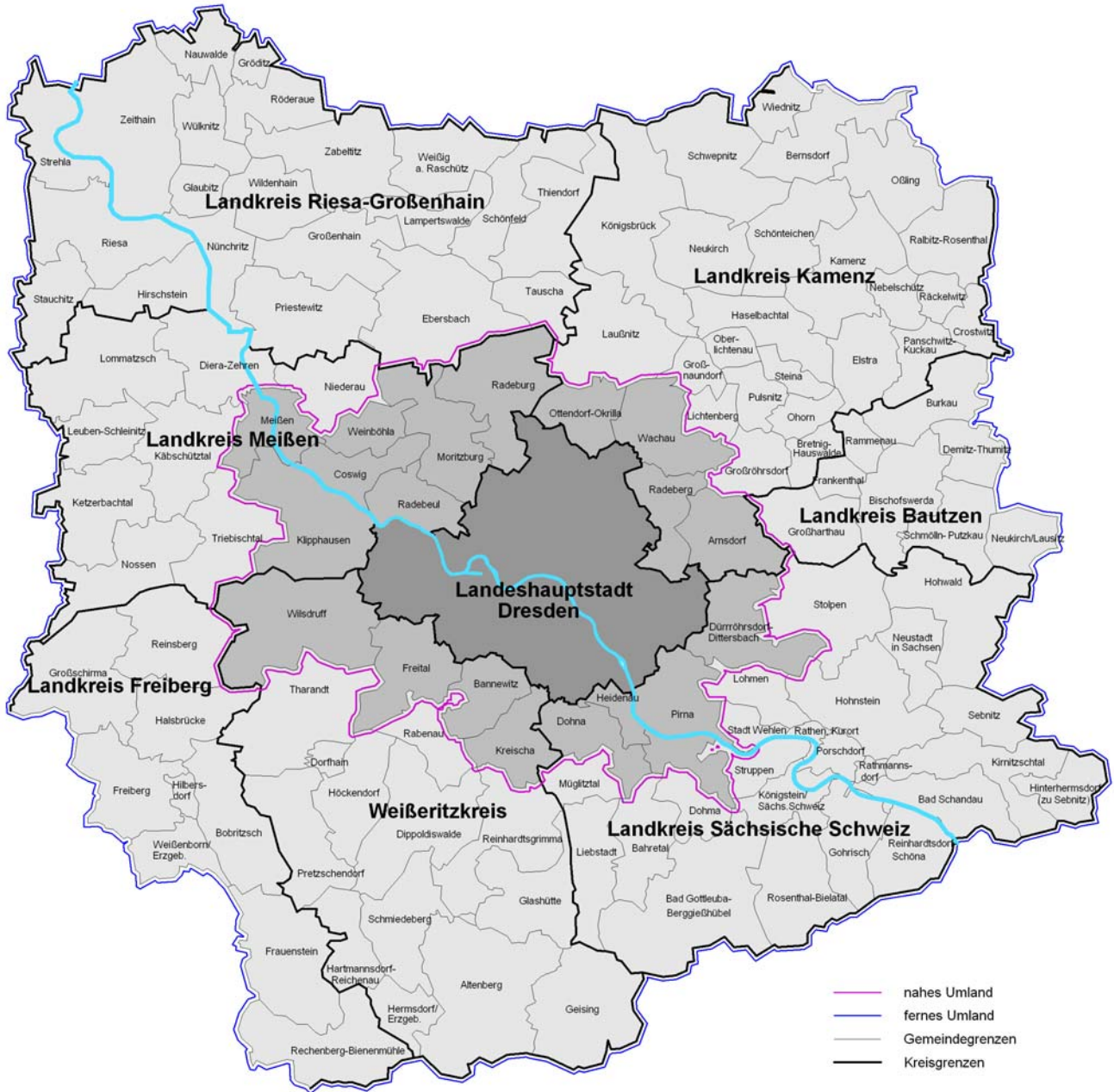

nahes Umland
 fernes Umland

Stand: 01.01.2007

Quelle: Statistisches Landesamt

3 Kleinräumige Bevölkerungsbewegungen

■ Natürliche Bevölkerungsbewegung

Lebendgeborene und allgemeine Geburtenziffer nach Stadtteilen 1993 bis 2006

Stadt Ortsamtsbereich (OA)/Ortschaft (OS) Stadtteil	Lebendgeborene					Allgemeine Geburtenziffer				
	1993	1998	2001	2005	2006	1993	1998	2001	2005	2006
0	1	2	3	4	5	6	7	8	9	10
Dresden insgesamt	2 558	3 426	4 175	4 740	4 876	26	38	43	47	47
davon Ortsamtsbereiche insgesamt	2 558	3 381	3 936	4 484	4 621	26	38	43	48	48
Ortschaften insgesamt	.	45	239	256	255	.	34	33	37	38
OA Altstadt	203	261	273	326	343	23	33	37	42	41
01 Innere Altstadt	6	8	2	6	5	25	29	10	30	22
02 Pirnaische Vorstadt	11	25	20	26	25	16	34	30	35	31
03 Seevorstadt-Ost	28	25	28	25	40	27	26	30	24	36
04 Wilsdruffer Vorstadt/Seevorstadt-West	20	30	38	38	35	21	31	42	41	37
05 Friedrichstadt	38	44	62	57	57	32	34	52	48	42
06 Johannstadt-Nord	61	75	65	106	124	25	39	34	51	56
07 Johannstadt-Süd	39	54	58	68	57	19	30	35	42	34
OA Neustadt	317	373	449	584	601	40	48	49	56	52
11 Äußere Neustadt (Antonstadt)	146	173	183	208	243	50	59	48	47	49
12 Radeberger Vorstadt	45	76	96	115	106	29	43	57	63	57
13 Innere Neustadt	34	41	50	91	79	26	37	44	73	59
14 Leipziger Vorstadt	92	83	106	147	158	41	44	48	56	55
15 Albertstadt	.	.	14	23	15	.	.	40	58	34
OA Pieschen	288	393	524	623	639	33	47	54	59	59
21 Pieschen-Süd	60	92	138	151	165	34	53	65	60	60
22 Mickten	62	85	103	142	143	31	41	45	59	59
23 Kaditz	36	39	41	58	84	35	43	39	54	77
24 Trachau	59	83	102	120	106	31	48	51	59	52
25 Pieschen-Nord/Trachenberge	71	94	140	152	141	33	48	62	60	54
OA Klotzsche	68	117	135	181	186	19	32	35	47	49
31 Klotzsche *	46	88	90	134	138	18	35	35	50	52
32 Hellerau/Wilschdorf	22	29	45	47	48	21	26	37	39	41
OS Weixdorf	.	.	47	43	51	.	.	37	36	43
35 Weixdorf	.	.	47	43	51	.	.	37	36	43
OS Langebrück/OS Schönborn	.	.	30	41	38	.	.	36	52	50
36 Langebrück/Schönborn	.	.	30	41	38	.	.	36	52	50
OA Loschwitz	95	121	206	193	197	31	39	61	55	56
41 Loschwitz/Wachwitz	30	34	59	59	53	37	39	63	58	51
42 Bühlau/Weißer Hirsch *	51	67	118	109	120	29	40	63	58	63
43 Hosterwitz/Pillnitz	14	20	29	25	24	27	36	48	43	42
OS Schönfeld-Weißig	.	.	96	89	93	.	.	35	35	37
45 Weißig	.	.	41	31	45	.	.	34	27	40
46 Gönnsdorf/Pappritz	.	.	21	27	22	.	.	26	35	29
47 Schönfeld/Eschdorf	.	.	34	31	26	.	.	49	49	43

Lebendgeborene und allgemeine Geburtenziffer nach Stadtteilen 1993 bis 2006

Stadt Ortsamtsbereich (OA)/Ortschaft (OS) Stadtteil	Lebendgeborene					Allgemeine Geburtenziffer				
	1993	1998	2001	2005	2006	1993	1998	2001	2005	2006
0	1	2	3	4	5	6	7	8	9	10
OA Blasewitz	420	579	760	814	839	27	42	48	50	50
51 Blasewitz	41	76	103	110	116	27	44	51	53	55
52 Striesen-Ost	106	116	207	214	220	41	50	63	61	62
53 Striesen-Süd	47	55	87	92	93	27	37	50	48	47
54 Striesen-West	61	71	104	118	124	32	38	46	49	50
55 Tolkewitz/Seidnitz-Nord	47	91	81	84	102	21	42	41	43	51
56 Seidnitz/Dobritz	57	71	87	98	82	21	33	38	41	34
57 Gruna	61	99	91	98	102	23	45	43	46	46
OA Leuben	177	309	332	302	326	24	43	49	44	47
61 Leuben	65	80	84	66	100	26	36	44	35	51
62 Laubegast	56	113	120	106	110	30	52	56	48	49
63 Kleinzschachwitz	30	75	81	73	70	28	50	51	45	43
64 Großschachwitz	26	41	47	57	46	15	32	44	54	42
OA Prohlis	323	438	401	428	419	22	34	37	42	41
71 Prohlis-Nord	33	40	27	37	27	16	30	28	45	32
72 Prohlis-Süd	37	42	37	49	38	13	24	32	43	34
73 Niedersedlitz	37	68	68	58	60	21	36	43	40	44
74 Lockwitz	21	30	46	53	51	31	33	39	42	39
75 Leubnitz-Neuostra	90	115	83	87	97	31	38	31	35	40
76 Strehlen	83	113	104	103	94	27	40	43	48	43
77 Reick	22	30	36	41	52	19	29	40	52	61
OA Plauen	238	313	355	415	423	22	34	38	42	41
81 Südvorstadt-West	49	71	71	83	90	23	39	38	39	40
82 Südvorstadt-Ost	31	39	46	44	49	25	35	36	28	29
83 Räcknitz/Zschernitz	34	45	48	65	59	14	25	32	47	40
84 Kleinpestitz/Mockritz	35	48	33	48	44	18	27	21	36	34
85 Coschütz/Gittersee	25	34	45	43	45	28	35	42	40	42
86 Plauen	64	76	112	132	136	34	45	55	58	57
OS Cossebaude/OS Mobschatz/ OS Oberwartha										
90 Cossebaude/Mobschatz/Oberwartha	.	41	42	49	51	.	36	28	34	36
OA Cotta	429	477	501	618	648	25	31	35	44	44
91 Cotta	63	66	97	115	111	33	36	46	49	46
92 Löbtau-Nord	76	55	73	110	114	41	39	46	62	58
93 Löbtau-Süd	75	89	109	113	140	41	49	49	47	53
94 Naußlitz	48	73	61	79	50	34	41	36	44	28
95 Gorbitz-Süd	33	55	35	46	57	12	24	22	33	40
96 Gorbitz-Ost	29	21	12	30	35	12	13	11	32	37
97 Gorbitz-Nord/Neu-Omsewitz	55	53	44	40	53	16	18	24	28	40
98 Briesnitz	50	65	70	85	88	30	33	33	41	42
OS Gompitz/OS Altfranken										
99 Gompitz/Altfranken	.	4	24	34	22	.	21	26	39	27

Anmerkung: ¹⁾ Anzahl der Geborenen * 1000 / Anzahl der Frauen im Alter von 15 bis 44 Jahren zur Jahresmitte

Quellen: Einwohner- und Standesamt;
Kommunale Statistikstelle

Gestorbene und Gestorbenenüberschuss nach Stadtteilen 1993 bis 2006

Stadt Ortsamtsbereich (OA)/Ortschaft (OS) Stadtteil	Gestorbene					Gestorbenenüberschuss				
	1993	1998	2001	2005	2006	1993	1998	2001	2005	2006
0	1	2	3	4	5	6	7	8	9	10
Dresden insgesamt	5 539	4 718	4 702	4 836	4 652	2 981	1 292	527	96	- 224
davon Ortsamtsbereiche insgesamt	5 539	4 667	4 451	4 532	4 399	2 981	1 286	515	48	- 222
Ortschaften insgesamt	.	51	251	304	253	.	6	12	48	- 2
OA Altstadt	977	910	871	993	896	774	649	598	667	553
01 Innere Altstadt	30	28	22	31	18	24	20	20	25	13
02 Pirnaische Vorstadt	105	129	139	123	124	94	104	119	97	99
03 Seevorstadt-Ost	133	109	108	118	77	105	84	80	93	37
04 Wilsdruffer Vorstadt/Seevorstadt-West	233	173	154	151	144	213	143	116	113	109
05 Friedrichstadt	147	118	142	151	139	109	74	80	94	82
06 Johannstadt-Nord	181	214	177	255	237	120	139	112	149	113
07 Johannstadt-Süd	148	139	129	164	157	109	85	71	96	100
OA Neustadt	347	239	264	265	225	30	- 134	- 185	- 319	- 376
11 Äußere Neustadt	130	81	96	110	84	- 16	- 92	- 87	- 98	- 159
12 Radeberger Vorstadt	39	55	40	47	44	- 6	- 21	- 56	- 68	- 62
13 Innere Neustadt	57	33	60	50	40	23	- 8	10	- 41	- 39
14 Leipziger Vorstadt	121	70	61	50	45	29	- 13	- 45	- 97	- 113
15 Albertstadt	.	.	7	8	12	.	.	- 7	- 15	- 3
OA Pieschen	550	347	403	411	381	262	- 46	- 121	- 212	- 258
21 Pieschen-Süd	101	63	40	80	71	41	- 29	- 98	- 71	- 94
22 Mickten	109	71	92	81	57	47	- 14	- 11	- 61	- 86
23 Kaditz	80	50	52	49	50	44	11	11	- 9	- 34
24 Trachau	134	91	101	72	81	75	8	- 1	- 48	- 25
25 Pieschen-Nord/Trachenberge	126	72	118	129	122	55	- 22	- 22	- 23	- 19
OA Klotzsche	164	157	166	173	171	96	40	31	- 8	- 15
31 Klotzsche *	105	105	115	129	134	59	17	25	- 5	- 4
32 Hellerau/Wilschdorf	59	52	51	44	37	37	23	6	- 3	- 11
OS Weixdorf										
35 Weixdorf	.	.	39	36	41	.	.	- 8	- 7	- 10
OS Langebrück/OS Schönborn										
36 Langebrück/Schönborn	.	.	41	60	54	.	.	11	19	16
OA Loschwitz	227	171	199	190	171	132	50	- 7	- 3	- 26
41 Loschwitz/Wachwitz	62	27	28	37	22	32	- 7	- 31	- 22	- 31
42 Bühlau/Weißer Hirsch *	127	108	120	116	116	76	41	2	7	- 4
43 Hosterwitz/Pillnitz	38	36	51	37	33	24	16	22	12	9
OS Schönfeld-Weißig	.	.	92	108	88	.	.	- 4	19	- 5
45 Weißig	.	.	57	62	51	.	.	16	31	6
46 Gönnsdorf/Pappritz	.	.	13	18	13	.	.	- 8	- 9	- 9
47 Schönfeld/Eschdorf	.	.	22	28	24	.	.	- 12	- 3	- 2

Gestorbene und Gestorbenenüberschuss nach Stadtteilen 1993 bis 2006

Stadt Ortsamtsbereich (OA)/ Ortschaft (OS) Stadtteil	Gestorbene					Gestorbenenüberschuss				
	1993	1998	2001	2005	2006	1993	1998	2001	2005	2006
0	1	2	3	4	5	6	7	8	9	10
OA Blasewitz	729	569	621	564	661	309	- 10	- 139	- 250	- 178
51 Blasewitz	56	40	55	107	120	15	- 36	- 48	- 3	4
52 Striesen-Ost	97	47	84	64	82	- 9	- 69	- 123	- 150	- 138
53 Striesen-Süd	123	93	95	64	91	76	38	8	- 28	- 2
54 Striesen-West	96	82	84	67	90	35	11	- 20	- 51	- 34
55 Tolkewitz/Seidnitz-Nord	112	94	90	71	83	65	3	9	- 13	- 19
56 Seidnitz/Dobritz	129	106	116	80	94	72	35	29	- 18	12
57 Gruna	116	107	97	111	101	55	8	6	13	- 1
OA Leuben	473	422	341	425	385	296	113	9	123	59
61 Leuben	157	107	120	161	130	92	27	36	95	30
62 Laubegast	118	97	89	81	78	62	- 16	- 31	- 25	- 32
63 Kleinzschachwitz	76	66	60	65	65	46	- 9	- 21	- 8	- 5
64 Großschachwitz	122	152	72	118	112	96	111	25	61	66
OA Prohlis	726	635	599	532	557	403	197	198	104	138
71 Prohlis-Nord	80	68	60	52	58	47	28	33	15	31
72 Prohlis-Süd	187	188	142	111	140	150	146	105	62	102
73 Niedersedlitz	85	68	52	49	51	48	0	- 16	- 9	- 9
74 Lockwitz	43	30	36	26	42	22	0	- 10	- 27	- 9
75 Leubnitz-Neuostra	115	118	111	142	120	25	3	28	55	23
76 Strehlen	167	121	142	109	110	84	8	38	6	16
77 Reick	49	42	56	43	36	27	12	20	2	- 16
OA Plauen	477	445	363	363	348	239	132	8	- 52	- 75
81 Südvorstadt-West	129	96	94	72	81	80	25	23	- 11	- 9
82 Südvorstadt-Ost	47	44	31	33	36	16	5	- 15	- 11	- 13
83 Räcknitz/Zschernitz	93	118	74	67	68	59	73	26	2	9
84 Kleinpestitz/Mockritz	48	40	44	47	54	13	- 8	11	- 1	10
85 Coschütz/Gittersee	56	52	38	42	36	31	18	- 7	- 1	- 9
86 Plauen	104	95	82	102	73	40	19	- 30	- 30	- 63
OS Cossebaude/OS Mobschatz/ OS Oberwartha										
90 Cossebaude/Mobschatz/Oberwartha	.	51	61	75	50	.	10	19	26	- 1
OA Cotta	869	772	624	616	604	440	295	123	- 2	- 44
91 Cotta	101	86	65	68	57	38	20	- 32	- 47	- 54
92 Löbtau-Nord	73	52	38	37	37	- 3	- 3	- 35	- 73	- 77
93 Löbtau-Süd	85	65	62	58	71	10	- 24	- 47	- 55	- 69
94 Naußlitz	112	84	64	102	81	64	11	3	23	31
95 Gorbitz-Süd	195	174	154	140	137	162	119	119	94	80
96 Gorbitz-Ost	165	170	120	102	111	136	149	108	72	76
97 Gorbitz-Nord/Neu-Omsewitz	40	43	43	41	27	- 15	- 10	- 1	1	- 26
98 Briesnitz	98	98	78	68	83	48	33	8	- 17	- 5
OS Gompitz/OS Alfranken										
99 Gompitz/Alfranken	.	-	18	25	20	.	- 4	- 6	- 9	- 2

Quellen: Einwohner- und Standesamt;
Kommunale Statistikstelle

Allgemeine Geburtenziffer

Geborene je 1 000 Frauen im Alter von 15-44 Jahren

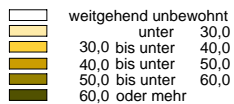

Minimum: 22 (Stadtteil 01)
Maximum: 77 (Stadtteil 23)

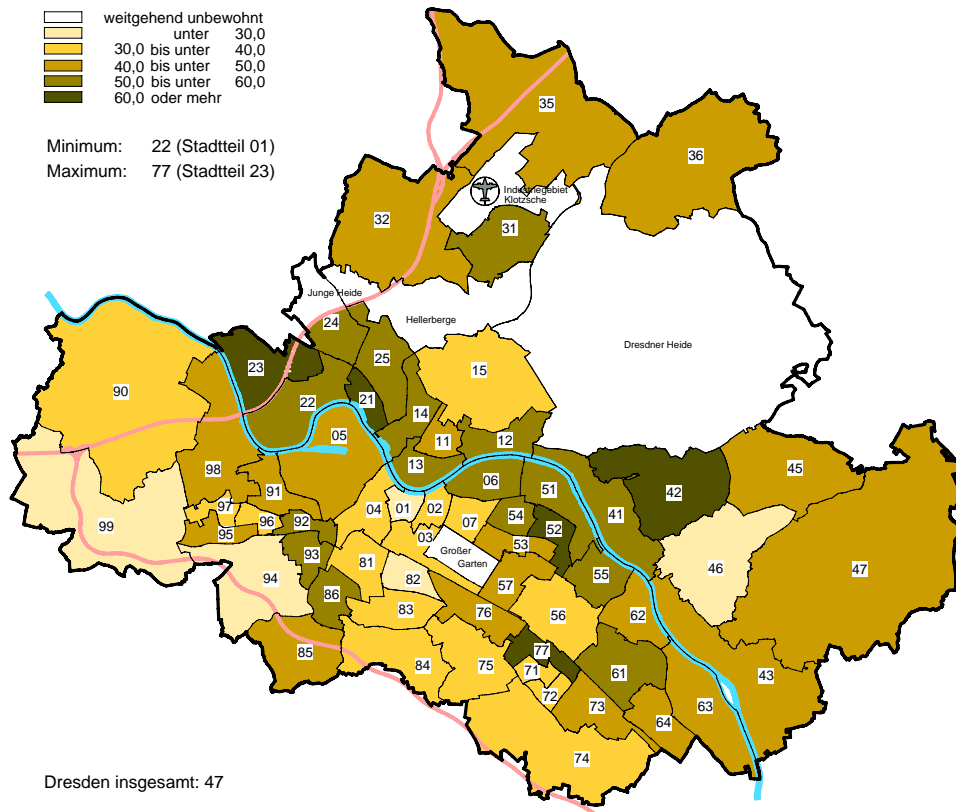

Geburtenüberschuss/Geburtendefizit

je 1 000 Einwohner am 31.12.2005

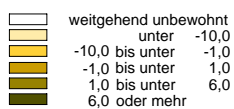

Minimum: -18,5 (Stadtteil 02)
Maximum: 12,3 (Stadtteil 14)

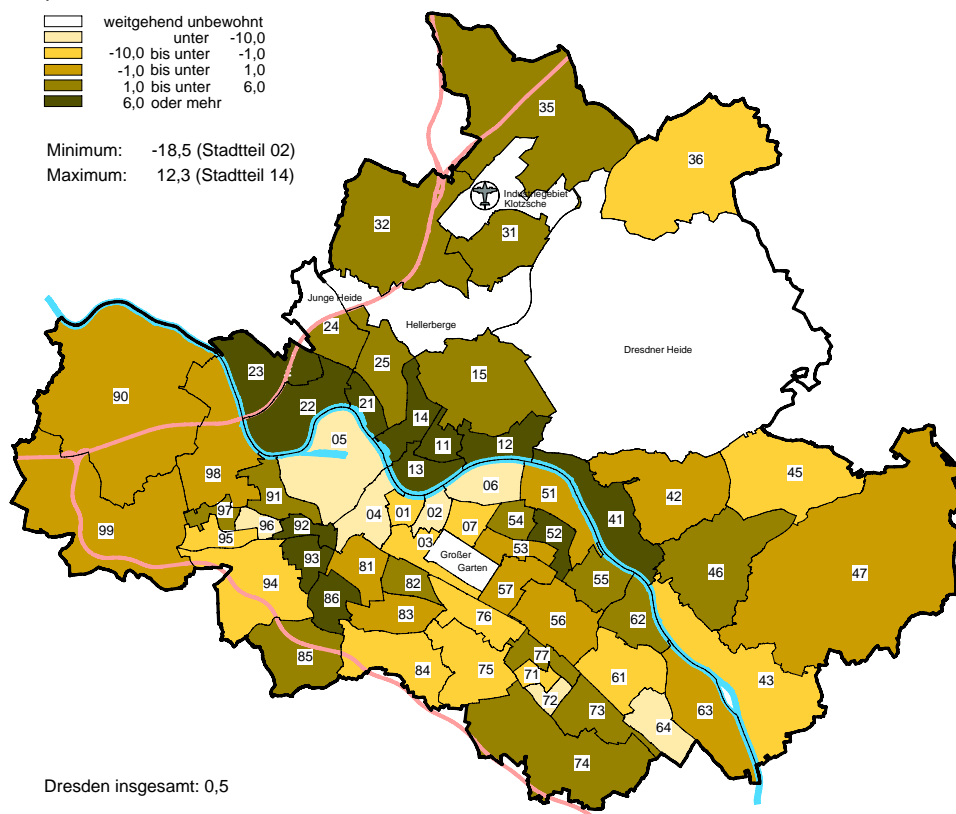

Quellen: Einwohner- und Standesamt; Kommunale Statistikstelle

■ Zuzüge, Fortzüge und Umzüge

Wanderungen über Ortsamtsgrenzen und innerhalb der Ortsamtsbereiche 2006

Stadt Ortsamtsbereich (OA) Ortschaft (OS)	Einwohner insgesamt 31.12.2005	Fortgezogene aus dem Ortsamtsbereich		Zugezogene in den Ortsamtsbereich		Umzüge innerhalb des Ortsamtsbereiches		Wanderungssaldo	
		Anzahl	in Prozent	Anzahl	in Prozent	Anzahl	in Prozent	Anzahl	in Prozent
0	1	2	3	4	5	6	7	8	9
Dresden insgesamt	487 199	41 731	8,6	50 329	10,3	22 939	4,7	8 598	1,8
Ortsamtsbereiche insgesamt	453 059	39 701	8,8	48 407	10,7	22 176	4,9	8 706	1,9
OA Altstadt	48 651	4 934	10,1	6 267	12,9	1 573	3,2	1 333	2,7
OA Neustadt	38 057	5 320	14,0	7 013	18,4	2 773	7,3	1 693	4,4
OA Pieschen	45 348	3 987	8,8	4 974	11,0	2 865	6,3	987	2,2
OA Klotzsche	19 793	1 184	6,0	1 215	6,1	709	3,6	31	0,2
OA Loschwitz	18 905	1 524	8,1	1 666	8,8	477	2,5	142	0,8
OA Blasewitz	78 063	6 082	7,8	7 137	9,1	3 747	4,8	1 055	1,4
OA Leuben	37 196	2 281	6,1	2 744	7,4	1 352	3,6	463	1,2
OA Prohlis	53 748	3 949	7,3	4 688	8,7	2 516	4,7	739	1,4
OA Plauen	49 066	5 186	10,6	6 190	12,6	2 230	4,5	1 004	2,0
OA Cotta	64 232	5 254	8,2	6 513	10,1	3 934	6,1	1 259	2,0
Ortschaften insgesamt	34 140	2 030	5,9	1 922	5,6	763	2,2	- 108	-0,3

Quellen: Einwohner- und Standesamt;
Kommunale Statistikstelle

Wanderungen über Ortsamtsgrenzen - Saldi in Prozent ¹⁾

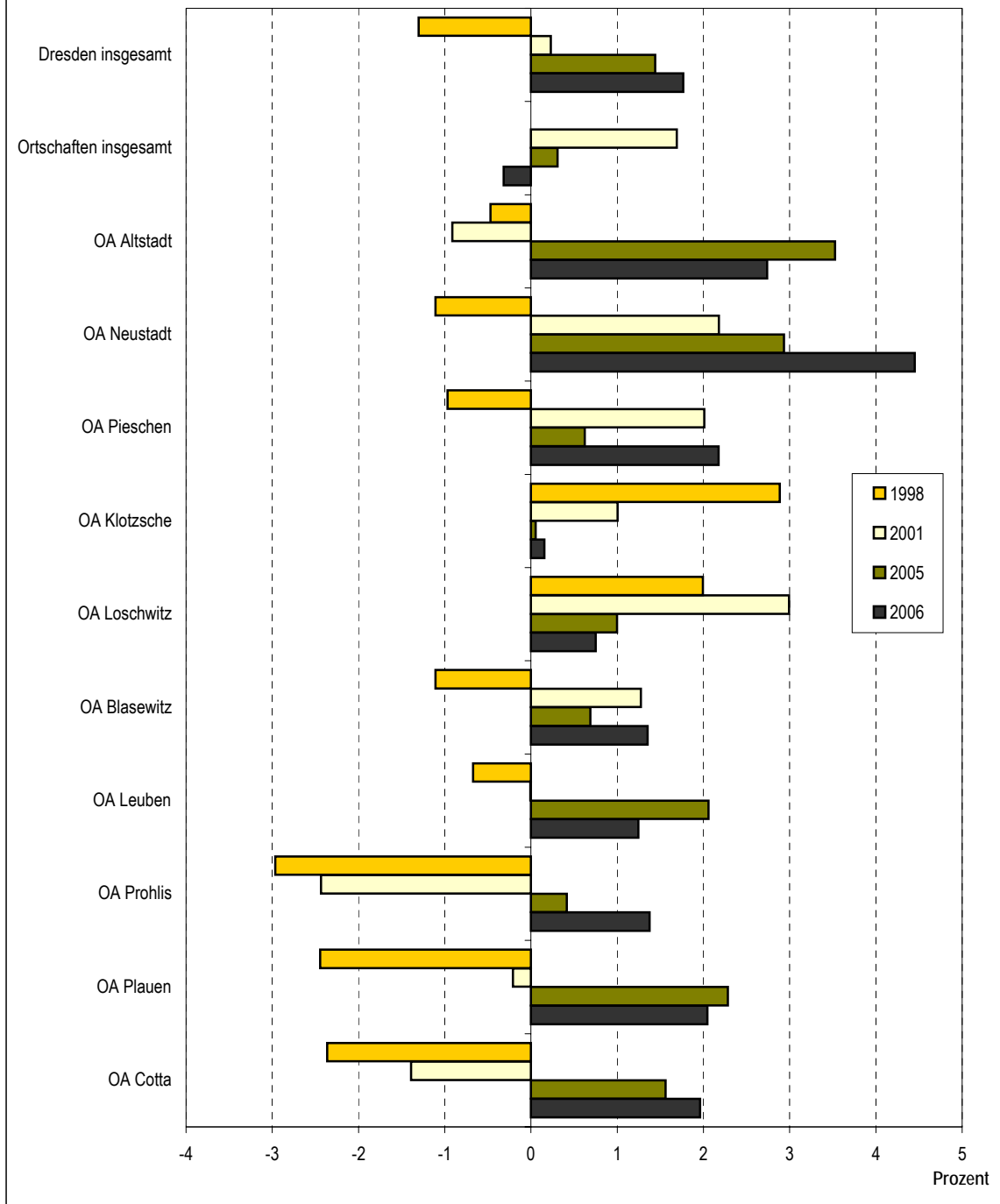

Anmerkungen: ¹⁾ bezogen auf die Bevölkerung am Ort der Hauptwohnung am 31.12. des jeweiligen Jahres
 Cotta 1997 und 1998 mit Ortschaften Altfranken, Cossebaude und Oberwartha

Quellen: Einwohner- und Standesamt;
 Kommunale Statistikstelle

Zu- und Fortgezogene nach Stadtteilen 1993 bis 2006

Stadt Ortsamtsbereich (OA)/Ortschaft (OS) Stadtteil	Zugezogene					Fortgezogene				
	1993	1998	2001	2005	2006	1993	1998	2001	2005	2006
0	1	2	3	4	5	6	7	8	9	10
Dresden insgesamt	13 283	19 609	22 074	26 290	28 396	12 987	25 433	20 979	19 365	19 798
davon Ortsamtsbereiche insgesamt	13 283	19 388	21 100	25 413	27 479	12 987	25 204	20 064	18 356	18 852
Ortschaften insgesamt	.	221	974	877	917	.	229	915	1 009	946
OA Altstadt	1 858	2 535	2 703	3 369	3 530	1 592	2 833	2 238	1 998	2 184
01 Innere Altstadt	79	79	73	167	124	57	112	106	100	105
02 Pirnaische Vorstadt	109	194	171	298	362	83	225	247	167	201
03 Seevorstadt-Ost	333	309	419	544	556	322	336	305	348	386
04 Wilsdruffer Vorstadt/Seevorst.-West	185	354	328	347	411	163	342	336	242	265
05 Friedrichstadt	345	577	612	732	717	253	629	440	424	408
06 Johannstadt-Nord	477	610	755	757	864	420	600	422	448	490
07 Johannstadt-Süd	330	412	345	524	496	294	589	382	269	329
OA Neustadt	1 494	2 787	3 569	4 085	4 469	1 345	2 853	2 718	2 799	2 820
11 Äußere Neustadt (Antonstadt)	596	1 155	1 456	1 785	2 004	470	1 054	1 104	1 128	1 236
12 Radeberger Vorstadt	258	600	484	422	456	246	710	400	326	321
13 Innere Neustadt	176	375	400	577	550	240	386	329	346	376
14 Leipziger Vorstadt	440	549	797	882	1 025	378	557	519	634	622
15 Albertstadt	24	108	432	419	434	11	146	366	365	265
OA Pieschen	1 224	2 268	2 469	2 431	2 833	1 232	2 751	2 117	2 141	2 059
21 Pieschen-Süd	317	679	697	785	832	316	743	571	573	591
22 Mickten	273	460	654	535	578	244	580	481	446	396
23 Kaditz	122	203	213	170	271	137	241	196	234	257
24 Trachau	177	278	338	321	400	204	398	320	347	312
25 Pieschen-Nord/Trachenberge	335	648	567	620	752	331	789	549	541	503
OA Klotzsche	520	1 130	780	616	647	458	1 375	655	560	547
31 Klotzsche *	405	987	617	494	524	362	1 187	528	397	424
32 Hellerau/Wilschdorf	115	143	163	122	123	96	188	127	163	123
OS Weixdorf	.	.	116	127	109	.	.	128	151	123
35 Weixdorf	.	.	116	127	109	.	.	128	151	123
OS Langebrück/OS Schönborn	.	.	110	91	135	.	.	130	138	97
36 Langebrück/Schönborn	.	.	110	91	135	.	.	130	138	97
OA Loschwitz	942	797	900	817	708	482	952	689	625	635
41 Loschwitz/Wachwitz	136	182	212	172	192	118	172	184	139	174
42 Bühlau/Weißer Hirsch	269	429	435	353	337	248	588	336	335	288
43 Hosterwitz/Pillnitz	84	94	102	202	109	72	99	83	76	108
44 Dresdner Heide	453	92	151	90	70	44	93	86	75	65
OS Schönfeld-Weißig	.	.	408	390	327	.	.	353	410	412
45 Weißig	.	.	207	211	202	.	.	231	220	202
46 Gönnsdorf/Pappritz	.	.	144	140	97	.	.	70	130	142
47 Schönfeld/Eschdorf	.	.	57	39	28	.	.	52	60	68

Zu- und Fortgezogene nach Stadtteilen 1993 bis 2006

Stadt Ortsamtsbereich (OA)/Ortschaft (OS) Stadtteil	Zugezogene					Fortgezogene				
	1993	1998	2001	2005	2006	1993	1998	2001	2005	2006
0	1	2	3	4	5	6	7	8	9	10
OA Blasewitz	1 678	2 589	2 834	3 363	3 680	1 854	3 254	2 663	2 548	2 502
51 Blasewitz	230	445	473	485	584	252	372	381	363	443
52 Striesen-Ost	280	630	654	739	831	324	527	562	581	539
53 Striesen-Süd	166	309	355	482	516	204	427	326	294	313
54 Striesen-West	260	382	583	650	625	223	474	384	405	406
55 Tolkewitz/Seidnitz-Nord	178	199	249	289	281	239	367	306	256	241
56 Seidnitz/Dobritz	310	363	241	355	401	301	585	349	352	291
57 Gruna	254	261	279	363	442	311	502	355	297	269
OA Leuben	977	1 059	912	986	1 048	989	1 494	1 147	896	879
61 Leuben	171	364	311	286	327	279	621	354	230	239
62 Laubegast	289	285	244	355	336	222	362	289	294	274
63 Kleinzschachwitz	220	265	219	148	202	104	214	269	187	210
64 Großschachwitz	297	145	138	197	183	384	297	235	185	156
OA Prohlis	1 254	1 477	1 562	1 891	2 248	1 457	2 985	2 314	1 583	1 713
71 Prohlis-Nord	155	131	119	171	219	199	359	237	120	149
72 Prohlis-Süd	172	240	228	268	351	220	497	332	236	263
73 Niedersedlitz	181	234	200	168	184	209	418	286	223	208
74 Lockwitz	71	107	123	129	165	75	135	164	125	149
75 Leubnitz-Neuostra	264	343	335	434	379	282	652	505	342	358
76 Strehlen	287	311	435	592	706	327	635	587	421	425
77 Reick	124	111	122	129	244	145	289	203	116	161
OA Plauen	1 531	2 197	2 917	4 129	4 374	1 613	2 895	2 724	2 658	2 871
81 Südvorstadt-West	307	447	688	1 088	1 212	306	575	567	576	722
82 Südvorstadt-Ost	631	741	955	1 425	1 497	473	853	840	927	970
83 Räcknitz/Zschernitz	146	265	356	545	549	249	423	390	269	319
84 Kleinpestitz/Mockritz	144	165	163	207	208	206	367	287	215	202
85 Coschütz/Gittersee	121	168	241	221	226	125	211	221	187	229
86 Plauen	182	411	514	643	682	254	466	419	484	429
OS Cossebaude/OS Mobschatz/ OS Oberwartha										
90 Cossebaude/Mobschatz/Oberwartha	.	160	251	146	233	.	202	204	166	193
OA Cotta	1 805	2 549	2 454	3 726	3 942	1 965	3 812	2 799	2 548	2 642
91 Cotta	416	350	432	558	552	344	421	370	433	431
92 Löbtau-Nord	328	424	430	714	802	267	447	366	365	406
93 Löbtau-Süd	290	697	611	876	1 012	225	626	512	507	554
94 Naußlitz	214	294	222	300	292	207	361	304	272	285
95 Gorbitz-Süd	174	224	225	426	430	306	532	359	307	288
96 Gorbitz-Ost	90	132	117	204	240	167	362	199	145	155
97 Gorbitz-Nord/Neu-Omsewitz	142	133	126	345	294	312	684	348	262	266
98 Briesnitz	151	295	291	303	320	137	379	341	257	257
OS Gompitz/OS Altfranken										
99 Gompitz/Altfranken	.	61	89	123	113	.	27	100	144	121

Quellen: Einwohner- und Standesamt;
Kommunale Statistikstelle

(Außen-)Wanderungssaldo nach Stadtteilen 1993 bis 2006

Stadt Ortsamtsbereich (OA)/Ortschaft (OS) Stadtteil	Jahressaldo					Gesamtsaldo ab 1993	
	1993	1998	2001	2005	2006	absolut	in Prozent ¹⁾
0	1	2	3	4	5	6	7
Dresden insgesamt	296	-5 824	1 095	6 925	8 598	.	.
davon Ortsamtsbereiche insgesamt	296	-5 816	1 036	7 057	8 627	329	0,1
Ortschaften insgesamt	.	- 8	59	- 132	- 29	.	.
OA Altstadt	266	- 298	465	1 371	1 346	4 972	8,8
01 Innere Altstadt	22	- 33	- 33	67	19	102	5,5
02 Pirnaische Vorstadt	26	- 31	- 76	131	161	- 113	-1,7
03 Seevorstadt-Ost	11	- 27	114	196	170	669	9,5
04 Wilsdruffer Vorstadt/Seevorstadt-West	22	12	- 8	105	146	122	1,4
05 Friedrichstadt	92	- 52	172	308	309	1 734	31,4
06 Johannstadt-Nord	57	10	333	309	374	2 839	22,3
07 Johannstadt-Süd	36	- 177	- 37	255	167	- 381	-2,7
OA Neustadt	149	- 66	851	1 286	1 649	8 317	23,8
11 Äußere Neustadt (Antonstadt)	126	101	352	657	768	4 138	36,1
12 Radeberger Vorstadt	12	- 110	84	96	135	796	12,1
13 Innere Neustadt	- 64	- 11	71	231	174	692	10,5
14 Leipziger Vorstadt	62	- 8	278	248	403	1 896	19,1
15 Albertstadt	13	- 38	66	54	169	795	183,9
OA Pieschen	- 8	- 483	352	290	774	821	1,9
21 Pieschen-Süd	1	- 64	126	212	241	1 093	13,6
22 Mickten	29	- 120	173	89	182	567	5,8
23 Kaditz	- 15	- 38	17	- 64	14	- 425	-8,0
24 Trachau	- 27	- 120	18	- 26	88	- 697	-6,8
25 Pieschen-Nord/Trachenberge	4	- 141	18	79	249	283	2,8
OA Klotzsche	62	- 245	125	56	100	- 180	-1,0
31 Klotzsche *	43	- 200	89	97	100	- 173	-1,4
32 Hellerau/Wilschdorf	19	- 45	36	- 41	0	- 7	-0,1
OS Weixdorf	.	.	- 12	- 24	- 14	.	.
35 Weixdorf	.	.	- 12	- 24	- 14	.	.
OS Langebrück/OS Schönborn	.	.	- 20	- 47	38	.	.
36 Langebrück/Schönborn	.	.	- 20	- 47	38	.	.
OA Loschwitz	460	- 155	211	192	73	615	3,6
41 Loschwitz/Wachwitz	18	10	28	33	18	- 2	0,0
42 Bühlau/Weißer Hirsch	21	- 159	99	18	49	- 242	-2,5
43 Hosterwitz/Pillnitz	12	- 5	19	126	1	25	0,8
44 Dresdner Heide	409	- 1	65	15	5	382	.
OS Schönfeld-Weißig	.	.	55	- 20	- 85	.	.
45 Weißig	.	.	- 24	- 9	0	.	.
46 Gönnsdorf/Pappritz	.	.	74	10	- 45	.	.
47 Schönfeld/Eschdorf	.	.	5	- 21	- 40	.	.

(Außen-)Wanderungssaldo nach Stadtteilen 1993 bis 2006

Stadt Ortsamtsbereich (OA)/Ortschaft (OS) Stadtteil	Jahressaldo					Gesamtsaldo ab 1993	
	1993	1998	2001	2005	2006	absolut	in Prozent ¹⁾
0	1	2	3	4	5	6	7
OA Blasewitz	- 176	- 665	171	815	1 178	-1 077	-1,3
51 Blasewitz	- 22	73	92	122	141	749	10,4
52 Striesen-Ost	- 44	103	92	158	292	569	5,0
53 Striesen-Süd	- 38	- 118	29	188	203	170	1,6
54 Striesen-West	37	- 92	199	245	219	985	9,5
55 Tolkewitz/Seidnitz-Nord	- 61	- 168	- 57	33	40	-1 353	-11,3
56 Seidnitz/Dobritz	9	- 222	- 108	3	110	-1 265	-8,8
57 Gruna	- 57	- 241	- 76	66	173	- 931	-6,5
OA Leuben	- 12	- 435	- 235	90	169	-2 885	-7,7
61 Leuben	- 108	- 257	- 43	56	88	-1 419	-9,7
62 Laubegast	67	- 77	- 45	61	62	- 326	-3,5
63 Kleinzschachwitz	116	51	- 50	- 39	- 8	- 72	-1,3
64 Großschachwitz	- 87	- 152	- 97	12	27	-1 069	-13,1
OA Prohlis	- 203	-1 508	- 752	308	535	-7 711	-11,9
71 Prohlis-Nord	- 44	- 228	- 118	51	70	-1 333	-14,6
72 Prohlis-Süd	- 48	- 257	- 104	32	88	-1 576	-12,6
73 Niedersedlitz	- 28	- 184	- 86	- 55	- 24	-1 081	-13,5
74 Lockwitz	- 4	- 28	- 41	4	16	- 216	-6,1
75 Leubnitz-Neuostra	- 18	- 309	- 170	92	21	-1 279	-10,0
76 Strehlen	- 40	- 324	- 152	171	281	-1 510	-10,9
77 Reick	- 21	- 178	- 81	13	83	- 718	-14,1
OA Plauen	- 82	- 698	193	1 471	1 503	2 456	4,7
81 Südvorstadt-West	1	- 128	121	512	490	1 184	9,5
82 Südvorstadt-Ost	158	- 112	115	498	527	2 857	47,0
83 Räcknitz/Zschernitz	- 103	- 158	- 34	276	230	- 540	-4,4
84 Kleinpestitz/Mockritz	- 62	- 202	- 124	- 8	6	-1 203	-15,5
85 Coschütz/Gittersee	- 4	- 43	20	34	- 3	- 24	-0,5
86 Plauen	- 72	- 55	95	159	253	182	1,9
OS Cossebaude/OS Mobschatz/ OS Oberwartha							
90 Cossebaude/Mobschatz/Oberwartha	.	- 42	47	- 20	40	.	.
OA Cotta	- 160	-1 263	- 345	1 178	1 300	-4 999	-6,6
91 Cotta	72	- 71	62	125	121	164	1,8
92 Löbtau-Nord	61	- 23	64	349	396	921	12,2
93 Löbtau-Süd	65	71	99	369	458	1 227	15,3
94 Naußlitz	7	- 67	- 82	28	7	- 469	-6,1
95 Gorbitz-Süd	- 132	- 308	- 134	119	142	-1 913	-15,6
96 Gorbitz-Ost	- 77	- 230	- 82	59	85	-1 462	-15,4
97 Gorbitz-Nord/Neu-Omsewitz	- 170	- 551	- 222	83	28	-3 117	-23,7
98 Briesnitz	14	- 84	- 50	46	63	- 349	-4,0
OS Gompitz/OS Altfranken							
99 Gompitz/Altfranken	.	34	- 11	- 21	- 8	.	.

Anmerkung: ¹⁾ bezogen auf den Einwohnerbestand vom 31.12.1992

Quellen: Einwohner- und Standesamt;
Kommunale Statistikstelle

(Außen-) Wanderungsgesamtsaldo ab 1993 (ohne Ortschaften)

Anteil an den Einwohnern vom 31.12.1992 in Prozent

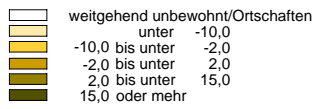

Minimum: -23,8 (Stadtteil 97)

Maximum: 183,9 (Stadtteil 15)

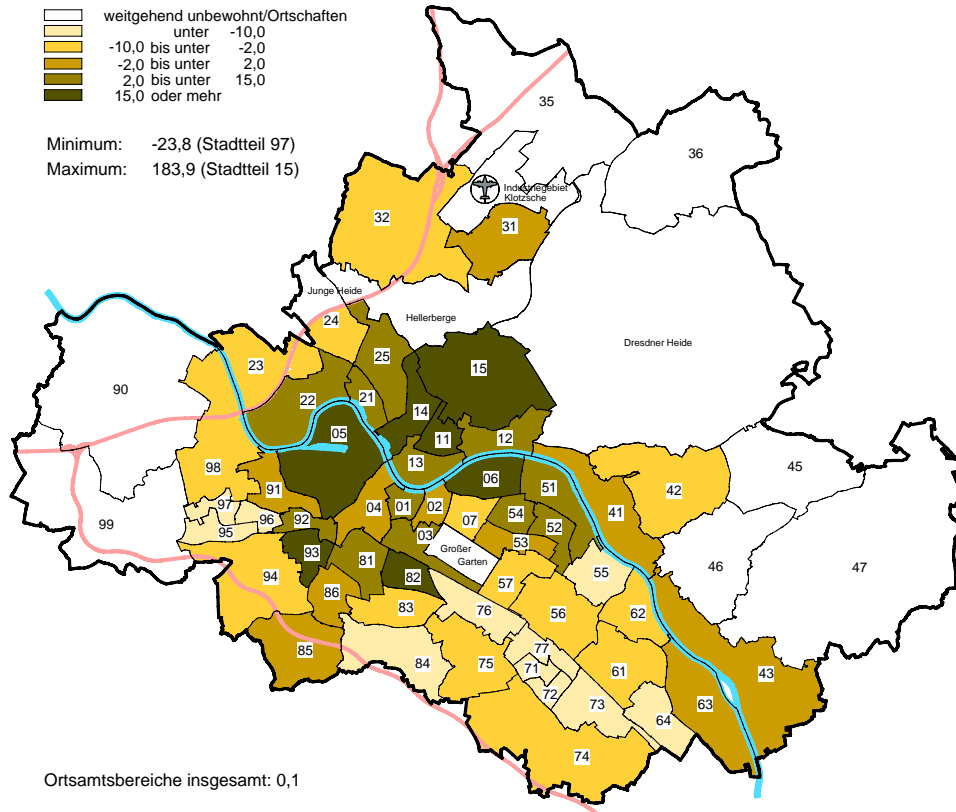

Ortsamtsbereiche insgesamt: 0,1

(Außen-) Wanderungssaldo

je 1 000 Einwohner am 31.12.2005

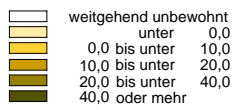

Minimum: -12,2 (Stadtteil 47)

Maximum: 93,9 (Stadtteil 15)

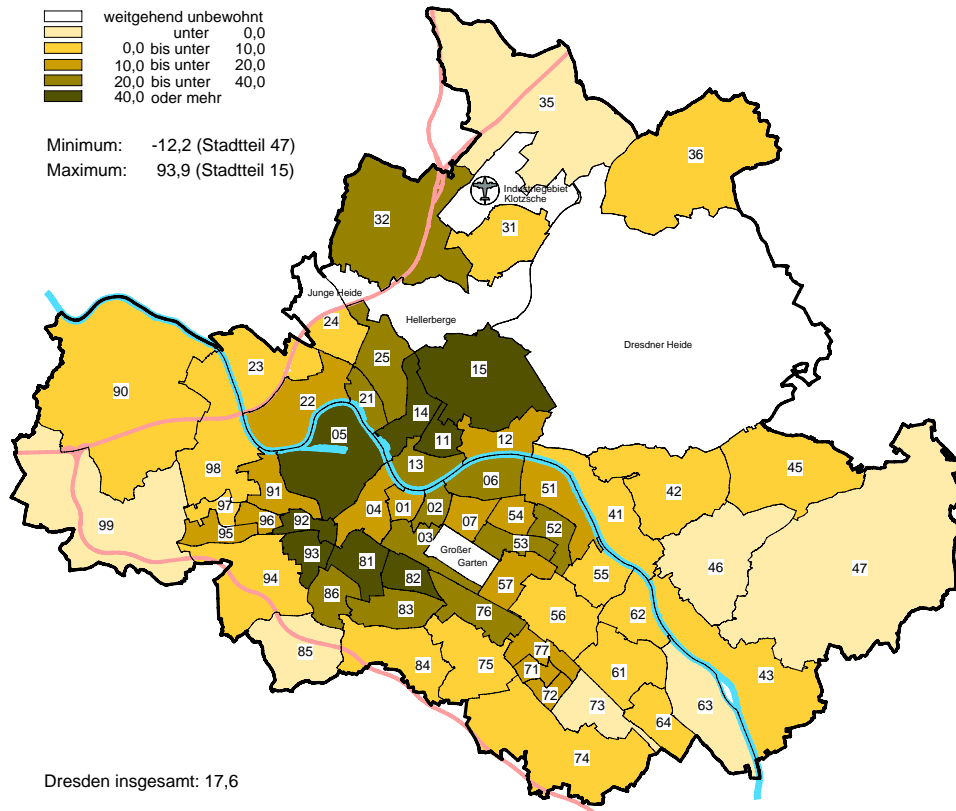

Dresden insgesamt: 17,6

Quellen: Einwohner- und Standesamt; Kommunale Statistikstelle

Umzüge und Bevölkerungssaldi nach Stadtteilen 2006 - absolut

Stadt Ortsamtsbereich (OA) Ortschaft (OS) Stadtteil	Umzüge					Bevölkerungssaldi				
	im Stadtteil	in den Stadtteil		aus dem Stadtteil		Binnen- wanderung	Außen- wanderung	Gesamt- wanderung	natürlich	Gesamt- bestand
		dar. aus OA		dar. in OA						
0	1	2	3	4	5	6	7	8	9	10
Dresden insgesamt	11 798	33 074	x	33 074	x	-	8 598	8 598	224	8 822
davon Ortsamtsbereiche insgesamt	11 152	31 952	11 024	31 873	11 024	79	8 627	8 706	222	8 928
Ortschaften insgesamt	646	1 122	x	1 201	x	- 79	- 29	- 108	2	- 106
OA Altstadt	875	3 435	698	3 448	698	- 13	1 346	1 333	- 553	781
01 Innere Altstadt	6	128	34	168	56	- 40	19	- 21	- 13	- 34
02 Pirnaische Vorstadt	88	354	100	424	124	- 70	161	91	- 99	- 8
03 Seevorstadt-Ost	93	417	66	459	100	- 42	170	128	- 37	91
04 Wilsdruffer Vorstadt/Seevorstadt-West	71	350	70	379	102	- 29	146	117	- 109	8
05 Friedrichstadt	177	647	122	557	47	90	309	399	- 82	317
06 Johannstadt-Nord	300	925	165	834	129	91	374	465	- 113	352
07 Johannstadt-Süd	140	614	141	627	140	- 13	167	154	- 100	55
OA Neustadt	1 534	3 783	1 239	3 739	1 239	44	1 649	1 693	376	2 070
11 Äußere Neustadt (Antonstadt)	831	1 579	439	1 436	523	143	768	911	159	1 067
12 Radeberger Vorstadt	197	524	207	530	144	- 6	135	129	62	191
13 Innere Neustadt	106	480	153	521	176	- 41	174	133	39	171
14 Leipziger Vorstadt	384	1 037	378	1 024	333	13	403	416	113	529
15 Albertstadt	16	163	62	228	63	- 65	169	104	3	112
OA Pieschen	1 442	3 564	1 423	3 351	1 423	213	774	987	258	1 247
21 Pieschen-Süd	411	984	295	860	340	124	241	365	94	461
22 Mickten	332	727	345	774	307	- 47	182	135	86	221
23 Kaditz	148	482	240	287	137	195	14	209	34	243
24 Trachau	221	520	235	515	244	5	88	93	25	118
25 Pieschen-Nord/Trachenberge	330	851	308	915	395	- 64	249	185	19	204
OA Klotzsche	594	683	115	752	115	- 69	100	31	15	46
31 Klotzsche *	523	465	51	570	64	- 105	100	- 5	4	- 1
32 Hellerau/Wilschdorf	71	218	64	182	51	36	0	36	11	47
OS Weixdorf										
35 Weixdorf	61	162	x	175	x	- 13	- 14	- 27	10	- 17
OS Langebrück/OS Schönborn										
36 Langebrück/Schönborn	120	100	x	110	x	- 10	38	28	- 16	12
OA Loschwitz	363	1 072	114	1 003	114	69	73	142	26	168
41 Loschwitz/Wachwitz	76	268	39	315	69	- 47	18	- 29	31	2
42 Bühlau/Weißer Hirsch *	244	656	59	528	32	128	54	182	4	186
43 Hosterwitz/Pillnitz	43	148	16	160	13	- 12	1	- 11	- 9	- 20
OS Schönfeld-Weißig	242	540	x	532	x	8	- 85	- 77	5	- 72
45 Weißig	174	276	x	262	x	14	0	14	- 6	8
46 Gönnsdorf/Pappritz	29	148	x	165	x	- 17	- 45	- 62	9	- 53
47 Schönfeld/Schullwitz	39	116	x	105	x	11	- 40	- 29	2	- 27

Umzüge und Bevölkerungssaldi nach Stadtteilen 2006 - absolut

Stadt Ortsamtsbereich (OA) Ortschaft (OS) Stadtteil	Umzüge					Bevölkerungssaldi				
	im Stadtteil	in den Stadtteil		aus dem Stadtteil		Binnen- wanderung	Außen- wanderung	Gesamt- wanderung	natürlich	Gesamt- bestand
		dar. aus OA	dar. in OA	dar. aus OA	dar. in OA					
0	1	2	3	4	5	6	7	8	9	10
OA Blasewitz	1 548	5 656	2 199	5 779	2 199	- 123	1 178	1 055	178	1 229
51 Blasewitz	177	780	336	755	307	25	141	166	- 4	162
52 Striesen-Ost	357	1 063	419	1 171	440	- 108	292	184	138	322
53 Striesen-Süd	173	739	310	812	353	- 73	203	130	2	130
54 Striesen-West	162	758	264	873	342	- 115	219	104	34	138
55 Tolkewitz/Seidnitz-Nord	257	721	319	643	195	78	40	118	19	137
56 Seidnitz/Dobritz	250	793	263	830	259	- 37	110	73	- 12	61
57 Gruna	172	802	288	695	303	107	173	280	1	279
OA Leuben	839	2 209	513	1 915	513	294	169	463	- 59	404
61 Leuben	262	707	151	665	142	42	88	130	- 30	100
62 Laubegast	330	722	101	547	112	175	62	237	32	269
63 Kleinzschachwitz	140	375	122	351	134	24	- 8	16	5	21
64 Großschachwitz	107	405	139	352	125	53	27	80	- 66	14
OA Prohlis	1 127	3 829	1 389	3 625	1 389	204	535	739	- 138	601
71 Prohlis-Nord	46	430	214	318	164	112	70	182	- 31	151
72 Prohlis-Süd	177	663	329	473	181	190	88	278	- 102	176
73 Niedersedlitz	143	383	97	717	331	- 334	- 24	- 358	9	- 349
74 Lockwitz	71	364	108	246	91	118	16	134	9	143
75 Leubnitz-Neuostra	324	635	169	630	166	5	21	26	- 23	0
76 Strehlen	243	752	176	907	307	- 155	281	126	- 16	113
77 Reick	123	602	296	334	149	268	83	351	16	367
OA Plauen	1 223	2 823	1 007	3 322	1 007	- 499	1 503	1 004	75	1 079
81 Südvorstadt-West	276	700	237	788	248	- 88	490	402	9	411
82 Südvorstadt-Ost	373	405	114	723	201	- 318	527	209	13	223
83 Räcknitz/Zschernitz	135	426	164	503	142	- 77	230	153	- 9	143
84 Kleinpestitz/Mockritz	88	343	107	387	148	- 44	6	- 38	- 10	- 48
85 Coschütz/Gittersee	96	309	116	269	89	40	- 3	37	9	46
86 Plauen	255	640	269	652	179	- 12	253	241	63	304
OS Cossebaude/OS Mobschatz/ OS Oberwartha										
90 Cossebaude/Mobschatz/Oberwartha	185	206	x	233	x	- 27	40	13	1	14
OA Cotta	1 607	4 898	2 327	4 939	2 327	- 41	1 300	1 259	44	1 303
91 Cotta	264	832	401	906	449	- 74	121	47	54	101
92 Löbtau-Nord	198	761	329	766	348	- 5	396	391	77	468
93 Löbtau-Süd	232	940	359	918	361	22	458	480	69	549
94 Naußlitz	100	446	226	456	211	- 10	7	- 3	- 31	- 34
95 Gorbitz-Süd	359	606	354	531	281	75	142	217	- 80	137
96 Gorbitz-Ost	129	425	247	366	206	59	85	144	- 76	68
97 Gorbitz-Nord/Neu-Omsewitz	117	356	190	514	294	- 158	28	- 130	26	- 104
98 Briesnitz	208	532	221	482	177	50	63	113	5	118
OS Gompitz/OS Altfranken										
99 Gompitz/Altfranken	38	114	x	151	x	- 37	- 8	- 45	2	- 43

Anmerkung: Der Saldo Bevölkerung-Gesamtbestand ergibt sich aus dem Gesamtwanderungssaldo, dem natürlichen Saldo und Korrekturen von Amts wegen.

Quellen: Einwohner- und Standesamt;
Kommunale Statistikstelle

Umzüge und Bevölkerungssaldi nach Stadtteilen 2006 - in Prozent

Stadt Ortsamtsbereich (OA) Ortschaft (OS) Stadtteil	Umzüge					Bevölkerungssaldi				
	im Stadt- teil	in den Stadtteil		aus dem Stadtteil		Binnen- wanderung	Außen- wanderung	Gesamt- wanderung	natür- lich	Gesamt- bestand
			dar. aus OA		dar. in OA					
	0	1	2	3	4	5	6	7	8	9
Dresden insgesamt	2,4	6,8	x	6,8	x	0,0	1,8	1,8	0,0	1,8
davon Ortsamtsbereiche insgesamt	2,5	7,1	2,4	7,0	2,4	0,0	1,9	1,9	0,0	2,0
Ortschaften insgesamt	1,9	3,3	x	3,5	x	-0,2	-0,1	-0,3	0,0	-0,3
OA Altstadt	1,8	7,1	1,4	7,1	1,4	0,0	2,8	2,7	-1,1	1,6
01 Innere Altstadt	0,4	9,1	2,4	11,9	4,0	-2,8	1,3	-1,5	-0,9	-2,4
02 Pirnaische Vorstadt	1,6	6,6	1,9	7,9	2,3	-1,3	3,0	1,7	-1,8	-0,1
03 Seevorstadt-Ost	1,5	6,9	1,1	7,6	1,7	-0,7	2,8	2,1	-0,6	1,5
04 Wilsdruffer Vorstadt/Seevorstadt-West	1,0	4,8	1,0	5,2	1,4	-0,4	2,0	1,6	-1,5	0,1
05 Friedrichstadt	3,3	11,9	2,2	10,3	0,9	1,7	5,7	7,3	-1,5	5,8
06 Johannstadt-Nord	2,8	8,5	1,5	7,7	1,2	0,8	3,4	4,3	-1,0	3,2
07 Johannstadt-Süd	1,1	5,0	1,2	5,1	1,1	-0,1	1,4	1,3	-0,8	0,5
OA Neustadt	4,0	9,9	3,3	9,8	3,3	0,1	4,3	4,4	1,0	5,4
11 Äußere Neustadt (Antonstadt)	6,0	11,4	3,2	10,4	3,8	1,0	5,5	6,6	1,1	7,7
12 Radeberger Vorstadt	2,7	7,1	2,8	7,2	1,9	-0,1	1,8	1,7	0,8	2,6
13 Innere Neustadt	1,8	8,3	2,7	9,0	3,1	-0,7	3,0	2,3	0,7	3,0
14 Leipziger Vorstadt	4,2	11,3	4,1	11,1	3,6	0,1	4,4	4,5	1,2	5,7
15 Albertstadt	0,9	9,1	3,4	12,7	3,5	-3,6	9,4	5,8	0,2	6,2
OA Pieschen	3,2	7,9	3,1	7,4	3,1	0,5	1,7	2,2	0,6	2,7
21 Pieschen-Süd	4,6	10,9	3,3	9,5	3,8	1,4	2,7	4,1	1,0	5,1
22 Mickten	3,1	6,8	3,2	7,2	2,9	-0,4	1,7	1,3	0,8	2,1
23 Kaditz	3,0	9,7	4,8	5,8	2,7	3,9	0,3	4,2	0,7	4,9
24 Trachau	2,2	5,3	2,4	5,2	2,5	0,1	0,9	0,9	0,3	1,2
25 Pieschen-Nord/Trachenberge	3,1	7,9	2,9	8,5	3,7	-0,6	2,3	1,7	0,2	1,9
OA Klotzsche	3,0	3,5	0,6	3,8	0,6	-0,3	0,5	0,2	0,1	0,2
31 Klotzsche *	3,9	3,4	0,4	4,2	0,5	-0,8	0,7	0,0	0,0	0,0
32 Hellerau/Wilschdorf	1,1	3,5	1,0	2,9	0,8	0,6	0,0	0,6	0,2	0,8
OS Weixdorf										
35 Weixdorf	1,0	2,7	x	2,9	x	-0,2	-0,2	-0,5	0,2	-0,3
OS Langebrück/OS Schönborn										
36 Langebrück/Schönborn	2,9	2,4	x	2,6	x	-0,2	0,9	0,7	-0,4	0,3
OA Loschwitz	1,9	5,7	0,6	5,3	0,6	0,4	0,4	0,8	0,1	0,9
41 Loschwitz/Wachwitz	1,5	5,2	0,8	6,1	1,3	-0,9	0,3	-0,6	0,6	0,0
42 Bühlau/Weißer Hirsch *	2,3	6,3	0,6	5,1	0,3	1,2	0,5	1,7	0,0	1,8
43 Hosterwitz/Pillnitz	1,3	4,4	0,5	4,8	0,4	-0,4	0,0	-0,3	-0,3	-0,6
OS Schönfeld-Weißig	1,9	4,3	x	4,2	x	0,1	-0,7	-0,6	0,0	-0,6
45 Weißig	3,1	5,0	x	4,7	x	0,3	0,0	0,3	-0,1	0,1
46 Gönnsdorf/Pappritz	0,8	3,9	x	4,3	x	-0,4	-1,2	-1,6	0,2	-1,4
47 Schönfeld/Schullwitz	1,2	3,5	x	3,2	x	0,3	-1,2	-0,9	0,1	-0,8

Umzüge und Bevölkerungssaldi nach Stadtteilen 2006 - in Prozent

Stadt Ortsamtsbereich (OA) Ortschaft (OS) Stadtteil	Umzüge					Bevölkerungssaldi				
	im Stadt- teil	in den Stadtteil		aus dem Stadtteil		Binnen- wanderung	Außen- wanderung	Gesamt- wanderung	natür- lich	Gesamt- bestand
			dar. aus OA		dar. in OA					
	0	1	2	3	4	5	6	7	8	9
OA Blasewitz	2,0	7,2	2,8	7,4	2,8	-0,2	1,5	1,4	0,2	1,6
51 Blasewitz	1,9	8,4	3,6	8,1	3,3	0,3	1,5	1,8	0,0	1,7
52 Striesen-Ost	2,9	8,6	3,4	9,5	3,6	-0,9	2,4	1,5	1,1	2,6
53 Striesen-Süd	1,8	7,6	3,2	8,4	3,6	-0,8	2,1	1,3	0,0	1,3
54 Striesen-West	1,4	6,6	2,3	7,6	3,0	-1,0	1,9	0,9	0,3	1,2
55 Tolkewitz/Seidnitz-Nord	2,5	6,9	3,0	6,1	1,9	0,7	0,4	1,1	0,2	1,3
56 Seidnitz/Dobritz	2,0	6,3	2,1	6,6	2,1	-0,3	0,9	0,6	-0,1	0,5
57 Gruna	1,4	6,6	2,4	5,7	2,5	0,9	1,4	2,3	0,0	2,3
OA Leuben	2,3	5,9	1,4	5,1	1,4	0,8	0,5	1,2	-0,2	1,1
61 Leuben	2,3	6,2	1,3	5,8	1,2	0,4	0,8	1,1	-0,3	0,9
62 Laubegast	2,9	6,3	0,9	4,8	1,0	1,5	0,5	2,1	0,3	2,4
63 Kleinzschachwitz	1,7	4,5	1,5	4,2	1,6	0,3	-0,1	0,2	0,1	0,3
64 Großschachwitz	1,8	6,7	2,3	5,8	2,1	0,9	0,4	1,3	-1,1	0,2
OA Prohlis	2,1	7,1	2,6	6,7	2,6	0,4	1,0	1,4	-0,3	1,1
71 Prohlis-Nord	0,8	7,9	3,9	5,8	3,0	2,0	1,3	3,3	-0,6	2,8
72 Prohlis-Süd	2,3	8,7	4,3	6,2	2,4	2,5	1,2	3,6	-1,3	2,3
73 Niedersedlitz	2,1	5,6	1,4	10,6	4,9	-4,9	-0,4	-5,3	0,1	-5,1
74 Lockwitz	1,2	6,0	1,8	4,1	1,5	2,0	0,3	2,2	0,1	2,4
75 Leubnitz-Neuostra	2,4	4,7	1,2	4,6	1,2	0,0	0,2	0,2	-0,2	0,0
76 Strehlen	2,5	7,7	1,8	9,3	3,1	-1,6	2,9	1,3	-0,2	1,2
77 Reick	2,8	13,5	6,6	7,5	3,3	6,0	1,9	7,9	0,4	8,2
OA Plauen	2,5	5,8	2,1	6,8	2,1	-1,0	3,1	2,0	0,2	2,2
81 Südvorstadt-West	2,6	6,7	2,3	7,5	2,4	-0,8	4,7	3,8	0,1	3,9
82 Südvorstadt-Ost	5,7	6,2	1,7	11,1	3,1	-4,9	8,1	3,2	0,2	3,4
83 Räcknitz/Zschernitz	1,5	4,7	1,8	5,6	1,6	-0,9	2,6	1,7	-0,1	1,6
84 Kleinpestitz/Mockritz	1,2	4,6	1,4	5,2	2,0	-0,6	0,1	-0,5	-0,1	-0,6
85 Coschütz/Gittersee	1,8	5,7	2,1	5,0	1,6	0,7	-0,1	0,7	0,2	0,9
86 Plauen	2,5	6,3	2,6	6,4	1,8	-0,1	2,5	2,4	0,6	3,0
OS Cossebaude/OS Mobschatz/ OS Oberwartha										
90 Cossebaude/Mobschatz/Oberwartha	2,6	2,9	x	3,3	x	-0,4	0,6	0,2	0,0	0,2
OA Cotta	2,5	7,6	3,6	7,7	3,6	-0,1	2,0	2,0	0,1	2,0
91 Cotta	2,8	8,7	4,2	9,5	4,7	-0,8	1,3	0,5	0,6	1,1
92 Löbtau-Nord	3,0	11,5	5,0	11,5	5,2	-0,1	6,0	5,9	1,2	7,1
93 Löbtau-Süd	2,6	10,5	4,0	10,2	4,0	0,2	5,1	5,4	0,8	6,1
94 Naußlitz	1,1	5,1	2,6	5,2	2,4	-0,1	0,1	0,0	-0,4	-0,4
95 Gorbitz-Süd	4,4	7,5	4,4	6,5	3,5	0,9	1,7	2,7	-1,0	1,7
96 Gorbitz-Ost	2,2	7,3	4,3	6,3	3,5	1,0	1,5	2,5	-1,3	0,0
97 Gorbitz-Nord/Neu-Omsewitz	1,8	5,6	3,0	8,1	4,6	-2,5	0,4	-2,1	0,4	-1,6
98 Briesnitz	2,1	5,3	2,2	4,8	1,8	0,5	0,6	1,1	0,0	1,2
OS Gompitz/OS Altfranken										
99 Gompitz/Altfranken	0,9	2,7	x	3,6	x	-0,9	-0,2	-1,1	0,0	-1,0

Quellen: Einwohner- und Standesamt;
Kommunale Statistikstelle

Umgezogene nach 9 Altersgruppen 1993 bis 2006

Jahr	insgesamt	darunter weiblich	davon im Alter von ... bis ... Jahren								
			0-2	3-5	6-14	15-17	18-24	25-44	45-59	60-64	65 und älter
0	1	2	3	4	5	6	7	8	9	10	11
absolut											
1993	22 104	10 988	1 069	1 247	2 236	497	4 555	8 265	1 917	470	1 848
1994	27 578	13 771	1 178	1 334	2 833	612	5 084	11 012	2 623	528	2 374
1995	37 584	18 595	1 251	1 410	4 044	1 049	6 437	15 238	3 850	867	3 438
1996	46 260	23 196	1 499	1 379	5 239	1 421	7 535	18 167	5 159	1 221	4 640
1997	59 480	29 780	2 075	1 469	6 552	2 058	9 442	22 864	7 279	1 822	5 919
1998	65 090	32 493	2 189	1 487	6 744	2 295	10 757	24 737	8 261	2 207	6 413
1999	56 776	28 166	2 129	1 378	5 538	2 160	10 059	21 999	6 926	1 846	4 741
2000	56 665	28 053	2 312	1 483	5 057	2 115	11 030	21 792	6 772	1 798	4 306
2001	52 211	25 893	2 136	1 376	3 986	1 843	11 510	20 066	5 651	1 581	4 062
2004	47 469	23 000	1 819	1 664	2 921	1 414	10 031	20 280	4 997	1 160	3 183
2005	45 628	22 700	2 039	1 424	2 537	1 321	10 516	18 745	4 587	1 052	3 407
2006	44 872	22 080	2 072	1 506	2 382	1 098	10 317	18 925	4 570	930	3 072
in Prozent zur Bevölkerung											
1993	4,6	4,4	13,1	7,6	4,0	2,8	11,2	5,8	1,9	1,9	2,5
1994	5,9	5,6	16,1	10,0	5,3	3,3	12,9	7,8	2,7	2,1	3,2
1995	8,1	7,7	16,9	13,7	7,9	5,7	16,3	10,9	4,0	3,3	4,6
1996	10,1	9,8	19,4	17,8	10,8	8,0	19,2	13,2	5,4	4,4	6,2
1997	13,1	12,6	24,0	20,8	14,6	11,7	23,5	16,9	7,7	6,1	7,8
1998	14,6	14,0	23,3	21,1	16,6	13,6	26,3	18,7	9,0	6,9	8,4
1999	12,1	11,5	20,1	17,1	13,9	12,5	22,5	15,9	7,3	5,3	5,8
2000	12,0	11,4	20,3	16,4	13,9	12,5	23,3	15,8	7,4	4,9	5,1
2001	11,0	10,5	18,0	14,1	12,0	11,2	23,6	14,5	6,3	4,2	4,6
2004	9,9	9,3	14,0	14,2	10,8	8,9	20,2	14,2	5,8	3,2	3,3
2005	9,4	9,0	15,0	11,9	9,7	8,8	19,9	12,9	5,2	3,2	3,3
2006	9,0	8,6	14,8	12,3	8,8	8,6	18,4	12,7	5,0	3,3	2,9

Anmerkung: Für 2002 und 2003 liegen keine Umzugsdaten vor.

Stand: Gebietsstand: 31.12. des jeweiligen Jahres

Quellen: Einwohner- und Standesamt;
Kommunale Statistikstelle

Wohnmobilität

Zuzüge und Umzüge (Anmeldungen)

je 1 000 Einwohner am 31.12.2005

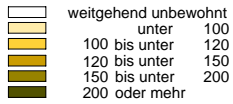

Minimum: 56 (Stadtteil 35)

Maximum: 348 (Stadtteil 82)

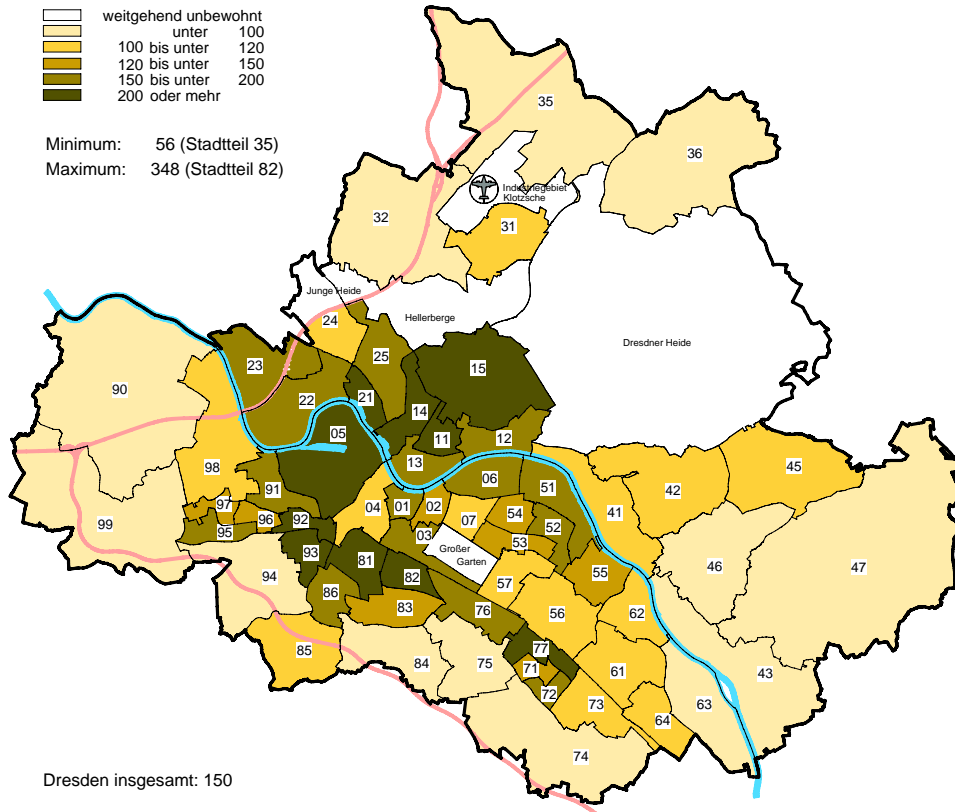

Fortzüge und Umzüge (Abmeldungen)

je 1 000 Einwohner am 31.12.2005

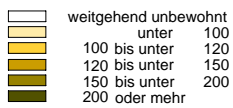

Minimum: 60 (Stadtteile 32, 35)

Maximum: 316 (Stadtteil 82)

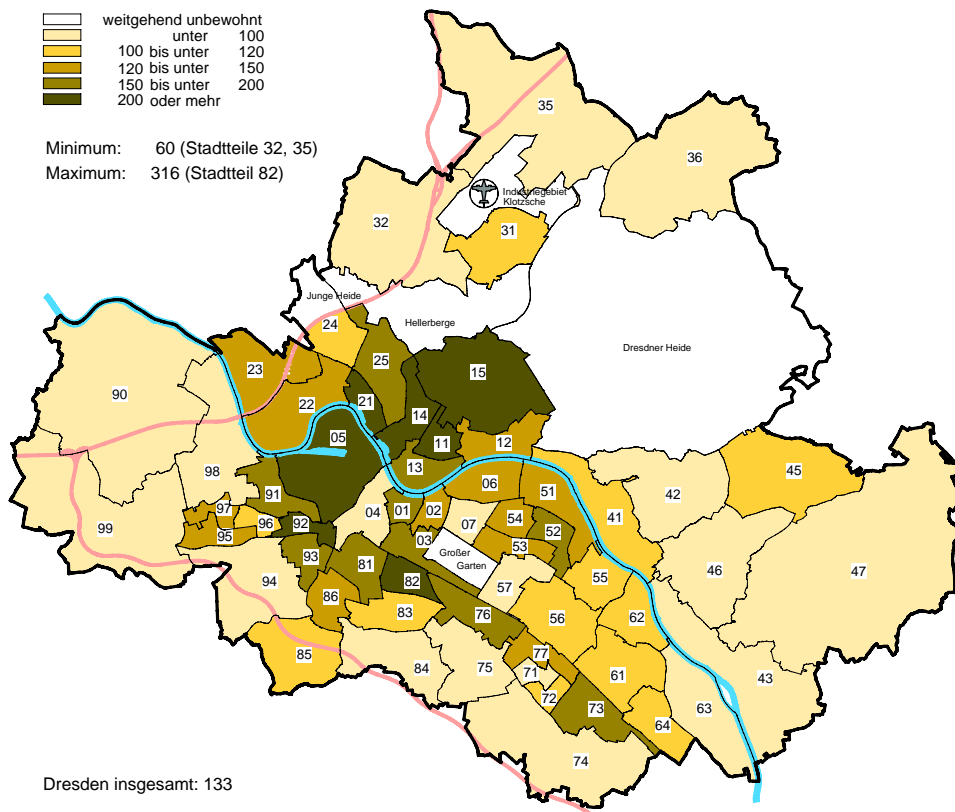

Quellen: Einwohner- und Standesamt; Kommunale Statistikstelle

Anhang

Übersicht über die Stadtteile

Nr.	Bezeichnung	Kurzform
	Ortsamtsbereich Altstadt	
01	Innere Altstadt	Innere Altstadt
02	Pirnaische Vorstadt	Pirnaische Vorstadt
03	Seevorstadt-Ost/Großer Garten mit Strehlen-Nordwest	Seevorstadt-Ost
04	Wilsdruffer Vorstadt/Seevorstadt-West	Wilsdruffer Vorstadt/Seevorstadt-West
05	Friedrichstadt	Friedrichstadt
06	Johannstadt-Nord	Johannstadt-Nord
07	Johannstadt-Süd	Johannstadt-Süd
	Ortsamtsbereich Neustadt	
11	Äußere Neustadt (Antonstadt)	Äußere Neustadt (Antonstadt)
12	Radeberger Vorstadt	Radeberger Vorstadt
13	Innere Neustadt mit Antonstadt-Süd	Innere Neustadt
14	Leipziger Vorstadt	Leipziger Vorstadt
15	Albertstadt	Albertstadt
	Ortsamtsbereich Pieschen	
21	Pieschen-Süd mit Leipziger Vorstadt-West (Neudorf)	Pieschen-Süd
22	Mickten mit Trachau-Süd, Übigau und Kaditz-Süd	Mickten
23	Kaditz	Kaditz
24	Trachau	Trachau
25	Pieschen-Nord/Trachenberge mit Leipziger Vorstadt-Nordwest	Pieschen-Nord/Trachenberge
	Ortsamtsbereich Klotzsche	
31	Klotzsche	Klotzsche
32	Hellerau/Wilschdorf mit Rähnitz	Hellerau/Wilschdorf
33	Flughafen/Industriegebiet Klotzsche	Flughafen/Industriegebiet Klotzsche
34	Hellerberge mit Junger Heide und Waldpark Klotzsche	Hellerberge
	Ortschaften Weixdorf, Langebrück, Schönborn	
35	Weixdorf mit Friedersdorf, Gomlitz, Lausa und Marsdorf	Weixdorf
36	Langebrück/Schönborn mit Heidehof	Langebrück/Schönborn
	Ortsamtsbereich Loschwitz	
41	Loschwitz/Wachwitz mit Neu-Rochwitz	Loschwitz/Wachwitz
42	Bühlau/Weißer Hirsch mit Rochwitz und Loschwitz-Nordost	Bühlau/Weißer Hirsch
43	Hosterwitz/Pillnitz mit Niederpoyritz, Oberpoyritz und Söbrigen	Hosterwitz/Pillnitz
44	Dresdner Heide	Dresdner Heide
	Ortschaft Schönfeld-Weißig	
45	Weißig	Weißig
46	Gönnsdorf/Pappritz mit Cunnersdorf, Eichbusch, Helfenberg und Rockau	Gönnsdorf/Pappritz
47	Schönfeld/Schullwitz mit Borsberg, Eschdorf, Krieschendorf, Malschendorf, Reitzendorf, Rossendorf und Zaschendorf	Schönfeld/Schullwitz

Übersicht über die Stadtteile

Nr.	Bezeichnung	Kurzform
Ortsamtsbereich Blasewitz		
51	Blasewitz mit Neugruna	Blasewitz
52	Striesen-Ost	Striesen-Ost
53	Striesen-Süd mit Johannstadt-Südost	Striesen-Süd
54	Striesen-West	Striesen-West
55	Tolkewitz/Seidnitz-Nord	Tolkewitz/Seidnitz-Nord
56	Seidnitz/Dobritz	Seidnitz/Dobritz
57	Gruna mit Strehlen-Nordost	Gruna
Ortsamtsbereich Leuben		
61	Leuben mit Dobritz-Süd und Niedersedlitz-Nord	Leuben
62	Laubegast mit Alt-Tolkewitz	Laubegast
63	Kleinzschachwitz mit Meußlitz und Zschieren	Kleinzschachwitz
64	Großzschachwitz mit Sporbitz	Großzschachwitz
Ortsamtsbereich Prohlis		
71	Prohlis-Nord	Prohlis-Nord
72	Prohlis-Süd	Prohlis-Süd
73	Niedersedlitz	Niedersedlitz
74	Lockwitz mit Kauscha, Luga und Nickern	Lockwitz
75	Leubnitz-Neuostra mit Torna und Mockritz-Ost	Leubnitz-Neuostra
76	Strehlen	Strehlen
77	Reick	Reick
Ortsamtsbereich Plauen		
81	Südvorstadt-West	Südvorstadt-West
82	Südvorstadt-Ost	Südvorstadt-Ost
83	Räcknitz/Zschernitz mit Strehlen-Südwest	Räcknitz/Zschernitz
84	Kleinpestitz/Mockritz mit Kaitz und Gostritz	Kleinpestitz/Mockritz
85	Coschütz/Gittersee	Coschütz/Gittersee
86	Plauen	Plauen
Ortschaften Cossebaude, Oberwartha, Mobschatz		
90	Cossebaude/Mobschatz/Oberwartha mit Alt-Leuteritz, Brabschütz, Gohlis, Merbitz, Neu-Leuteritz, Niederwartha, Podemus und Rennersdorf	Cossebaude/Mobschatz/Oberwartha
Ortsamtsbereich Cotta		
91	Cotta mit Friedrichstadt-Südwest	Cotta
92	Löbtau-Nord	Löbtau-Nord
93	Löbtau-Süd	Löbtau-Süd
94	Naußlitz mit Wölfnitz, Dölzchen, Roßthal und Niedergorbitz	Naußlitz
95	Gorbitz-Süd	Gorbitz-Süd
96	Gorbitz-Ost	Gorbitz-Ost
97	Gorbitz-Nord/Neu-Omsewitz	Gorbitz-Nord/Neu-Omsewitz
98	Briesnitz mit Stetzsch, Kemnitz, Leutewitz und Alt-Omsewitz	Briesnitz
Ortschaften Altfranken, Gompitz		
99	Gompitz/Altfranken mit Ockerwitz, Pennrich, Roitzsch, Steinbach, Unkersdorf und Zöllmen	Gompitz/Altfranken

Statistische Veröffentlichungen der Landeshauptstadt Dresden

	Ausgabe	Stand	Preis in EUR
Faktum Dresden - Die Sächsische Landeshauptstadt in Zahlen	September 2007	31.12.2006	kostenlos
Dresden in Zahlen (Amtsblattbeilage)	September 2006	31.12.2005	kostenlos
Dresdner Zahlen aktuell	monatlich		kostenlos

Statistische Jahrbücher			
Dresden in Zahlen 1998		31.12.1998	18,00
Dresden in Zahlen 1999		31.12.1999	18,00
Dresden in Zahlen 2000		31.12.2000	18,00
Dresden in Zahlen 2001		31.12.2001	18,00
Dresden in Zahlen 2002		31.12.2002	18,00

Sonderveröffentlichungen			
Fakten und Trends zur Stadtentwicklung und Stadtsteuerung 2002	April 2003	31.12.2002	5,00
Stadtteilkatalog 2001		31.12.1999	20,00
Stadtteilkatalog 2005 - aktualisierte Auflage (CD-ROM)	November 2006	31.12.2005	20,00
Stadtplan Dresden - Sonderausgabe mit kleinräumiger Gliederung	Dezember 2004		6,00
Straßenverzeichnis Dresden 2003		31.03.2003	6,00
Straßenverzeichnis Dresden 2005 (CD-ROM)		18.10.2005	6,00
Kommunale Bürgerumfrage 1996		Nov. 1996	12,00
Kommunale Bürgerumfrage 1998/99		Okt. 1998	12,00
Kommunale Bürgerumfrage 2002 (nur als CD-ROM)		Apr. 2002	12,00
Kommunale Bürgerumfrage 2005 (auch als CD-ROM)		Jun. 2005	12,00
125 Jahre Statistik in Dresden	Dezember 1999		6,00
Bundestagswahl 1998 - Ergebnisse in Dresden		27.09.1998	10,00
Kommunalwahlen in Dresden 1999		13.06.1999	8,00
Landtagswahl 1999 - Ergebnisse in Dresden		19.09.1999	8,00
Oberbürgermeisterwahl 2001 in Dresden		10./24.06.2001	10,00
Bundestagswahl 2002 - Ergebnisse in Dresden		22.09.2002	10,00
Europawahl/Kommunalwahl 2004 - Ergebnisse in Dresden (auch als CD-ROM)		13.06.2004	12,00
Landtagswahl 2004 - Ergebnisse in Dresden (auch als CD-ROM)		19.09.2004	8,00
Bürgerentscheid Waldschlößchenbrücke		27.02.2005	5,00
Bundestagswahl 2005 - Ergebnisse in Dresden (auch als CD-ROM)		18.09./02.10.2005	8,00

Statistische Mitteilungen			
Gebäude- und Wohnungszählung 1995	Oktober 1996	30.09.1995	
Stadtteile			5,00
statistische Bezirke			15,00
Stadterneuerungsgebiete 2003	Januar 2005	31.12.2003	8,00
Bevölkerung und Haushalte 2006 - Hauptteil	März 2007	31.12.2006	8,00
Bevölkerung und Haushalte 2006 - Tabellenteil	März 2007	31.12.2006	8,00
Gebäude mit Wohnungen 2006	März 2007	31.12.2006	5,00
Dresden und das Umland 2000 bis 2005	April 2007	31.12.2005	12,00
Bautätigkeit 2006	April 2007	31.12.2006	8,00
Arbeit und Soziales 2006	September 2007	31.12.2006	10,00
Bevölkerungsbewegung 2006	Oktober 2007	31.12.2006	10,00

Sachdaten auf Datenträgern		Format	
Hausnummernverzeichnis	ADRS	EXCEL	40,00
Straßenabschnittsdatei - Straßenverzeichnis Dresden	ABS	EXCEL	40,00
Straßenabschnittsdatei - Straßenverzeichnis Dresden - Update	ABS	EXCEL	10,00
Straßenschlüsseldatei	STRS	EXCEL	18,00
Altersstrukturtabelle Bevölkerungsbestand nach statistischen Bezirken und 9 Altersgruppen		EXCEL	40,00
Gebäudebestand nach statistischen Bezirken		EXCEL	40,00
Auftragsrecherche je Datenfeld zuzügl. Diskettengrundpreis			0,05
Recherchengrundpreis			10,00

Auszüge aus statistischen Unterlagen			
je Seite	schwarz-weiß-Kopie	DIN A4	1,00
je Seite	schwarz-weiß-Kopie	DIN A3	2,00

Veröffentlichungen von Sachkarten auf Anfrage nach Aufwand			
Personalkosten			
je angefangene	halbe Stunde		20,00

Entgeltbefreiungen:

Bundesrepublik Deutschland
 Freistaat Sachsen
 kommunale Körperschaften
 in gegenseitiger Entgeltbefreiung
 Schulen in kommunaler und freier Trägerschaft

Rabatte (außer Stadtplan und Recherchen)

Schüler 50 %
 Studenten 50 %
 Sachdatenbereitstellung zum Preis über 150,00 EUR 50 % je Datenfeld

Postanschrift:

Landeshauptstadt Dresden
 Kommunale Statistikstelle
 PF 12 00 20
 01001 Dresden

Tel.: 03 51 / 4 88 11 00
 Fax: 03 51 / 4 88 69 13
 E-mail: statistik@dresden.de
 Internet: <http://www.dresden.de/statistik>



Besucheranschrift:

Nöthnitzer Str. 5, Erdgeschoss
 01187 Dresden

Öffnungszeiten

Mo., Fr.: 9:00 - 12:00 Uhr
 Di., Do.: 9:00 - 18:00 Uhr
 Mi.: geschlossen

Impressum

Herausgeber:
Landeshauptstadt Dresden
Der Oberbürgermeister

Kommunale Statistikstelle
Telefon (03 51) 4 88 11 00
Telefax (03 51) 4 88 69 13
E-Mail statistik@dresden.de

Amt für Presse- und Öffentlichkeitsarbeit
Telefon (03 51) 4 88 23 90
und (03 51) 4 88 26 81
Telefax (03 51) 4 88 22 38
presseamt@dresden.de
Postfach 12 00 20
01001 Dresden
www.dresden.de

Oktober 2007

Kein Zugang für elektronisch signierte und verschlüsselte Dokumente. Verfahrensanhträge oder Schriftsätze können elektronisch, insbesondere per E-Mail nicht rechtswirksam eingereicht werden. Dieses Informationsmaterial ist Teil der Öffentlichkeitsarbeit der Landeshauptstadt Dresden. Es darf nicht zur Wahlwerbung benutzt werden. Parteien können es jedoch zur Unterrichtung ihrer Mitglieder verwenden.