

Dresden.
DIESTAG

Statistische Mitteilungen

Bevölkerungsbewegung 2024

Vorbemerkungen/Zeichenerklärung

Aus datenschutzrechtlichen und fachstatistischen Gründen werden in Tabellen folgende Stadtteile anderen hinzugefügt:

33	Flughafen/Industriegebiet Klotzsche	zu	31	Klotzsche
34	Hellerberge	zu	31	Klotzsche
44	Dresdner Heide	zu	42	Bühlau/Weißer Hirsch

Gebiete, zu denen Stadtteile hinzugefügt wurden, sind mit " * " gekennzeichnet.

Gender Mainstreaming: alle verfügbaren Daten wurden geschlechterbezogen aufgeschlüsselt. Falls Daten nicht nach Geschlecht differenziert ausgewiesen sind, standen sie zur Auswertung nicht zur Verfügung.

Zeichenerklärung

- nichts vorhanden (genau Null)
- 0 weniger als die Hälfte von 1 in der letzten besetzten Stelle
- . Zahlenwert unbekannt oder geheim zu halten
- x Tabellenfeld gesperrt, da Aussage nicht sinnvoll
- davon Aufgliederung einer Gesamtmenge in alle Teilmengen
- darunter nur einzelne Teilmengen werden aufgeführt
- Stand: wenn nicht anders angegeben, gilt als Stichtag der 31.12. des entsprechenden Jahres

Karten: Amt für Geodaten und Kataster, cardo WebGis

Inhalt

[illegible]

[illegible]

Abbildungsverzeichnis

1	Gesamtstädtische Bevölkerungsbewegung	
1.2.2	Lebendgeborene und Gestorbene 1969 bis 2024	10
1.2.6	Anteil von Mehrlingsgeburten 1985 bis 2024	12
1.2.8	Entwicklung der zusammengefassten Geburtenziffer 1960 bis 2024	14
1.2.9	Durchschnittsalter Dresdner Mütter 1960 bis 2024	14
1.2.10	Anteil jüngerer und älterer Mütter an der Gesamtfertilität 1960 bis 2024	14
1.2.12	Säuglingssterblichkeit in Dresden 1956 bis 2024	15
1.2.15	Selbsttötungen bezogen auf Gestorbene gleichen Geschlechts 1902 bis 2024	17
1.3.2	Wanderungen 1990 bis 2024	20
1.3.4	Wanderungssaldi 1995 bis 2024	21
1.3.6	Fort- und Zuzüge bezogen auf die jeweilige Bevölkerung zum Jahresanfang 2024	22
1.3.8	Zugezogene nach Altersgruppen 1998 bis 2024 - Anteil an der Bevölkerung am Jahresanfang	23
1.3.10	Fortgezogene nach Altersgruppen 1998 bis 2024 - Anteil an der Bevölkerung am Jahresanfang	24
1.3.12	Wanderungssaldo nach Altersgruppen 1998 bis 2024 - Anteil an der Bevölkerung am Jahresanfang	25
1.3.17	Fortgezogene in das nahe Umland 1998 bis 2024	30
1.3.18	Zugezogene aus dem nahen Umland 1998 bis 2024	30
1.3.19	Wanderungssaldo bezogen auf das nahe Umland 1998 bis 2024	30
1.3.20	Fortgezogene in das ferne Umland 1998 bis 2024	31
1.3.21	Zugezogene aus dem fernen Umland 1998 bis 2024	31
1.3.22	Wanderungssaldo bezogen auf das ferne Umland 1998 bis 2024	31
1.3.23	Fortgezogene nach Sachsen (ohne Umland) 1998 bis 2024	32
1.3.24	Zugezogene aus Sachsen (ohne Umland) 1998 bis 2024	32
1.3.25	Wanderungssaldo bezogen auf Sachsen (ohne Umland) 1998 bis 2024	32
1.3.26	Fortgezogene in die neuen Bundesländer (ohne Sachsen, mit Berlin) 1998 bis 2024	33
1.3.27	Zugezogene aus den neuen Bundesländern (ohne Sachsen, mit Berlin) 1998 bis 2024	33
1.3.28	Wanderungssaldo bezogen auf die neuen Bundesländer (ohne Sachsen, mit Berlin) 1998 bis 2024	33
1.3.29	Fortgezogene in die alten Bundesländer 1998 bis 2024	34
1.3.30	Zugezogene aus den alten Bundesländern 1998 bis 2024	34
1.3.31	Wanderungssaldo bezogen auf die alten Bundesländer 1998 bis 2024	34
1.3.32	Fortgezogene nach Altersgruppen in das Ausland 1998 bis 2024	35
1.3.33	Zugezogene nach Altersgruppen aus dem Ausland 1998 bis 2024	35
1.3.34	Wanderungssaldo nach Altersgruppen bezogen auf das Ausland 1998 bis 2024	35
1.3.35	Fortgezogene nach Altersgruppen insgesamt 1998 bis 2024	36
1.3.36	Zugezogene nach Altersgruppen insgesamt 1998 bis 2024	36
1.3.37	Wanderungssaldo nach Altersgruppen insgesamt 1998 bis 2024	36
1.3.39	Umgezogene nach Altersgruppen 1995 bis 2024 - Anteil an der Bevölkerung am Jahresende	37
1.4.2	Einbürgerungen 1993 bis 2024	38

Kartenverzeichnis

2	Kleinräumige Bevölkerungsbewegung	
2.2.3	Allgemeine Geburtenziffer 2024	44
2.2.4	Geburtenüberschuss/Geburtendefizit 2024	44
2.3.3	(Außen-) Wanderungsgesamtsaldo ab 2000	49
2.3.4	(Gesamt-) Wanderungssaldo 2024	49
2.3.7	Wohnmobilität - Zuzüge und Umzüge (Anmeldungen) 2024	54
2.3.8	Wohnmobilität - Fortzüge und Umzüge (Abmeldungen) 2024	54
3	Bevölkerungsbewegung zur Region	
3.2.2	Wanderungsgewinn und -verlust Dresdens zu den Umlandgemeinden 2024	58

Erläuterungen/Definitionen

Erläuterungen

Die Ergebnisse des Statistischen Landesamtes Sachsen zur Wanderungsstatistik und zur Entwicklung des Bevölkerungsstandes sind ab 2016 aufgrund methodischer Änderungen nur bedingt mit den Vorjahreswerten vergleichbar.

Definitionen

Amtliche Bevölkerungszahlen

Diese werden vom Statistischen Landesamt Sachsen auf der Grundlage der Fortschreibung vom 3. Oktober 1990 beziehungsweise vom 9. Mai 2011 und 15. Mai 2022 (Zensus) herausgegeben. Diese Daten werden hier zur Ratenbildung anhand der amtlichen Bevölkerungsfortschreibung verwendet. Sie beziehen sich ausschließlich auf die Bevölkerung am Ort der Hauptwohnung. Die aus dem Melderegister der Landeshauptstadt Dresden ermittelten Zahlen weichen geringfügig von den amtlichen Bevölkerungszahlen ab.

Bevölkerung am Ort der Hauptwohnung

Zur Bevölkerung am Ort der Hauptwohnung gehören diejenigen Personen, die im betreffenden Gebiet ihre alleinige Wohnung beziehungsweise ihre Hauptwohnung im Sinne des § 12 des Melderechtsrahmengesetzes vom 16. August 1980 (BGBl. I S. 1429) haben. Nach § 12 des Melderechtsrahmengesetzes ist die Hauptwohnung die vorwiegend benutzte Wohnung. Hauptwohnung einer verheirateten Person, die nicht dauernd getrennt von ihrer Familie lebt, ist die vorwiegend benutzte Wohnung der Familie. In Zweifelsfällen ist die vorwiegend benutzte Wohnung dort, wo der Schwerpunkt der Lebensbeziehung liegt.

Ausländer

Alle Personen, die nicht Deutsche im Sinne des Art. 116 Abs. 1 des Grundgesetzes (GG) sind. Dazu zählen auch die Staatenlosen und die Personen mit ungeklärter Staatsangehörigkeit. Deutsche, die zugleich eine fremde Staatsangehörigkeit besitzen, gehören nicht zu den Ausländern.

Geburten

Die Geburtenstatistik erfasst lebend- und totgeborene Kinder. Die Geburt beschreibt den natürlichen Vorgang. Mit Geborenen ist die Anzahl der Kinder gemeint, die bei einer Geburt lebend oder tot auf die Welt gekommen sind.

Lebendgeborene/Totgeborene

Lebendgeborene sind alle Kinder, bei denen entweder das Herz geschlagen oder die Nabelschnur pulsiert oder die natürliche Lungenatmung eingesetzt hat. Geborene, bei denen nicht mindestens eines dieser Lebenszeichen vorliegt und deren Körpergewicht mindestens 500 Gramm beträgt, werden als Totgeborene registriert. Auf dem Gebiet der DDR galten bis zum 2. Oktober 1990 Kinder als Lebendgeborene, wenn mindestens zwei der oben genannten Merkmale vorhanden waren.

Allgemeine Fruchtbarkeitsziffer

Die allgemeine Fruchtbarkeitsziffer ist die Anzahl der Lebendgeborenen bezogen auf 1.000 Frauen zur Jahresmitte im Alter von 15 bis 44 Jahren.

Zusammengefasste Geburtenziffer

Die Kennziffer ist die Summe der altersspezifischen Geburtenziffern (Lebendgeborene pro 1.000 bezogen auf die weibliche Bevölkerung des jeweiligen Geburtsjahrganges, bis 1989 zum Jahresanfang, ab 1990 Jahresdurchschnitt).

Gestorbene

Als Gestorbene werden alle amtlich festgestellten Sterbefälle gezählt, außer Totgeborene, standesbeamtlich beurkundete Kriegsterbefälle und gerichtliche Todeserklärungen. Die regionale Zuordnung der Gestorbenen erfolgt nach dem Ort der alleinigen Wohnung oder Hauptwohnung.

Todesursachen

Die Todesursachenstatistik erfasst alle diejenigen Krankheiten, Leiden oder Zustände und Verletzungen, die entweder den Tod zur Folge hatten oder zum Tode beitrugen und die Umstände des Unfalls oder der Gewalteinwirkung, die diese Verletzungen hervorriefen. Für die unikausale Todesursachenstatistik wird bei Angabe von zwei oder mehr den Tod verursachenden Leiden auf der Todesbescheinigung das sogenannte Grundleiden als Todesursache ausgewählt. Das Grundleiden entspricht

- a) der Krankheit oder Verletzung, die den Ablauf der direkt zum Tode führenden Krankheitszustände auslöste, oder
- b) den Umständen des Unfalls oder der Gewalteinwirkung, die den tödlichen Ausgang verursachten

Eheschließungen

Eheschließungen sind alle standesamtlichen Trauungen, auch die von Ausländern. Ausgenommen sind nur die Fälle, in denen beide Ehegatten zu den im Bundesgebiet stationierten ausländischen Streitkräften beziehungsweise zu den ausländischen diplomatischen und konsularischen Vertretungen und ihren Familienangehörigen gehören. Die regionale Zuordnung der Eheschließungen erfolgt nach dem Ort ihrer Registrierung.

Ehescheidungen

Als Ehescheidungen gelten die durch rechtskräftiges Urteil in einem Scheidungsverfahren aufgelösten Ehen. Die Daten für die Statistik der gerichtlichen Ehelösungen werden im Rahmen der Justizgeschäftsstatistik in Familiensachen erhoben. Da das Berichtsjahr nicht zwingend auch das Jahr ist, in dem die Ehe rechtskräftig geschieden wurde, berechnet sich die Ehedauer aus der Differenz zwischen dem Jahr der Rechtskraft und dem Jahr der Eheschließung.

Fortgezogene Personen

Personen, die ihre Hauptwohnung nach außerhalb der Stadt Dresden abgemeldet haben.

Zugezogene Personen

Personen, die ihre Hauptwohnung von außerhalb in die Stadt Dresden angemeldet haben.

Umgezogene Personen

Personen, die ihre Hauptwohnung innerhalb der Stadt Dresden geändert haben.

Einbürgerungen

Einbürgerungen werden nach dem Wohnort der eingebürgerten Person sowie der Rechtsgrundlage der Einbürgerung ausgewiesen. Einbürgerungen betreffen Personen, die nach Erfüllung diverser, vom Gesetzgeber geforderter Voraussetzungen (zum Beispiel Mindestaufenthaltsdauer in Deutschland) eingebürgert werden können. Durch verschiedene gesetzliche Änderungen (1999, 2005 und 2007) sind die Jahresergebnisse der Einbürgerungsstatistik nur eingeschränkt miteinander vergleichbar.

1 Gesamtstädtische Bevölkerungsbewegung

Auf einen Blick Bevölkerungsbewegung 2024

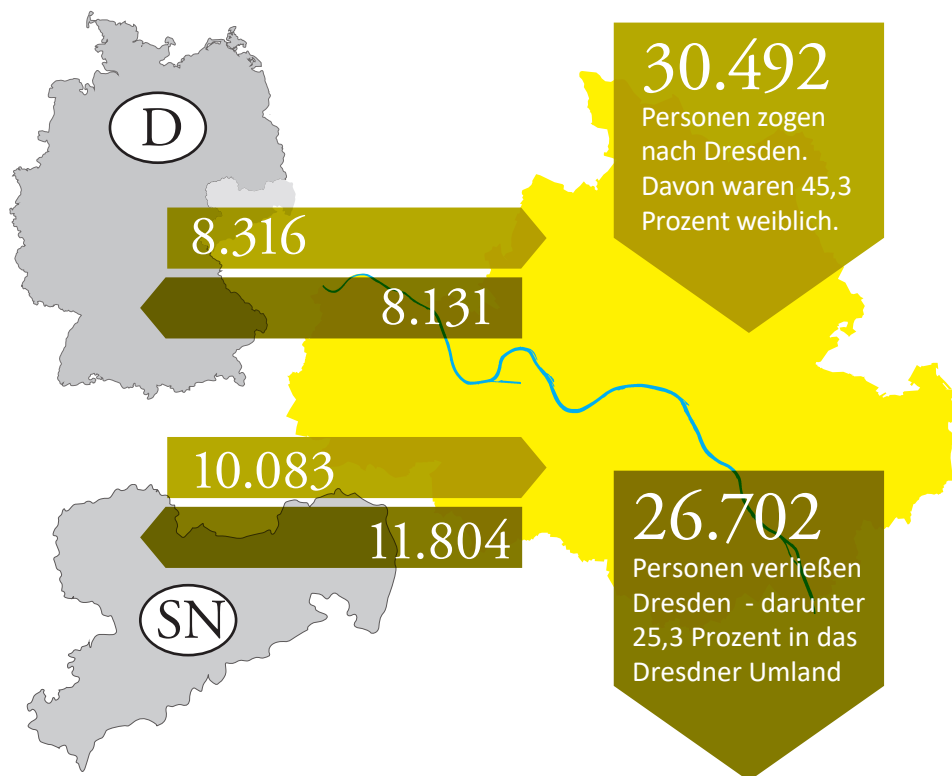

40.051

Einwohner/innen wechselten innerhalb Dresdens ihren Wohnort. Knapp 80 Prozent verließen dabei ihren bisherigen Stadtteil. Die meisten Menschen zogen innerhalb des Stadtbezirkes Cotta/westliche Ortschaften um.*



2.046

Ehen wurden geschlossen. Das waren knapp 6 Prozent mehr als im Vorjahr. Das Durchschnittsalter der Eheschließenden hat sich bei den Männern um 0,1 Jahre auf 40,3 Jahre erhöht und bei den Frauen um 0,1 Jahre auf 37,5 Jahre gesenkt.

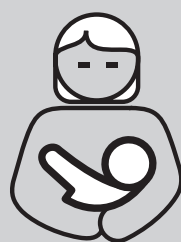

4.097

Kinder kamen zur Welt. Davon waren 49 Prozent weiblich. Das Durchschnittsalter der Mütter lag bei 32,2 Jahren. 53 Zwillingsgeburten wurden gezählt.



774

Ehen wurden geschieden. Das entspricht einem Rückgang um knapp 5 Prozent zum Vorjahr.



5.860

Menschen starben. Das waren 168 Gestorbene weniger, als im Jahr zuvor.

1.2 Natürliche Bevölkerungsbewegung

1.2.1 Natürliche Bevölkerungsbewegung 1990 bis 2024

Jahr	Lebendgeborene ¹⁾		Gestorbene ²⁾		Lebendgeborenenüberschuss ³⁾	
	insgesamt	darunter weiblich	insgesamt	darunter weiblich	insgesamt	darunter weiblich
1990	5.229 (6.254)	2.530	6.329 (6.250)	3.736	-1.100	-1.206
1992	2.577 (3.243)	1.241	5.765 (5.934)	3.363	-3.188	-2.122
1994	2.396 (3.017)	1.156	5.325 (5.550)	3.052	-2.929	-1.896
1995	2.634 (3.314)	1.299	5.242 (5.620)	3.027	-2.608	-1.728
1996	2.937 (3.914)	1.424	4.969 (5.564)	2.880	-2.032	-1.456
1997	3.277 (4.374)	1.582	4.848 (5.502)	2.768	-1.571	-1.186
1998 ⁴⁾	3.630 (4.660)	1.765	4.892 (5.338)	2.792	-1.262	-1.027
1999	3.837 (4.916)	1.845	4.857 (5.414)	2.750	-1.020	-905
2000	4.250 (5.378)	2.030	4.689 (5.300)	2.657	-439	-627
2001	4.129 (5.228)	1.959	4.665 (5.272)	2.675	-536	-716
2002	4.113 (5.165)	2.057	4.930 (5.478)	2.846	-817	-789
2003	4.489 (5.600)	2.245	4.835 (5.590)	2.769	-346	-524
2004	4.617 (6.000)	2.246	4.673 (5.338)	2.654	-56	-408
2005	4.725 (6.046)	2.297	4.802 (5.513)	2.697	-77	-400
2006	4.862 (6.136)	2.404	4.658 (5.336)	2.578	204	-174
2007	5.307 (6.600)	2.561	4.778 (5.384)	2.693	529	-132
2008	5.507 (6.860)	2.751	4.775 (5.582)	2.643	732	108
2009	5.609 (6.904)	2.721	5.033 (5.643)	2.778	576	-57
2010	5.819 (7.221)	2.885	4.903 (5.522)	2.728	916	157
2011	5.907 (7.322)	2.859	4.772 (5.395)	2.542	1.135	317
2012	6.007 (7.580)	2.898	5.040 (5.590)	2.753	967	145
2013	6.072 (7.628)	2.936	5.273 (5.917)	2.780	799	156
2014	6.300 (8.229)	3.067	4.995 (5.778)	2.630	1.305	437
2015	6.222 (8.210)	3.048	5.484 (6.204)	2.822	738	226
2016	6.467 (8.542)	3.150	5.135 (5.928)	2.628	1.332	522
2017	6.358 (8.457)	3.109	5.359 (6.173)	2.710	999	399
2018	6.095 (8.150)	2.932	5.568 (6.378)	2.787	527	145
2019	5.867 (8.117)	2.874	5.563 (6.392)	2.788	304	86
2020	5.697 (7.822)	2.754	6.165 (6.936)	3.054	-468	-300
2021	5.573 (7.760)	2.721	6.439 (7.675)	3.155	-866	-434
2022	4.734 (6.697)	2.268	6.082 (6.929)	3.062	-1.348	-794
2023	4.285 (6.194)	2.040	6.028 (6.925)	2.974	-1.743	-934
2024	4.097 (5.877)	2.016	5.860 (6.717)	2.995	-1.763	-979

1.2.2 Lebendgeborene und Gestorbene 1969 bis 2024

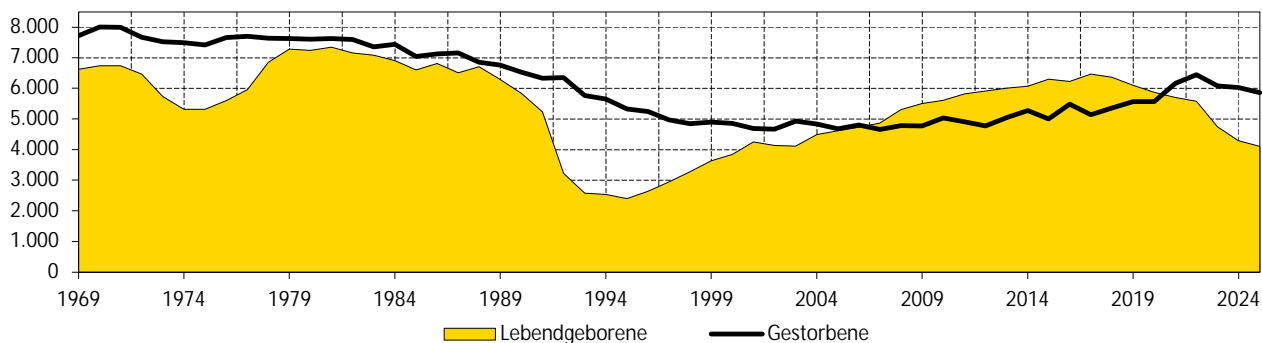

Anmerkungen: ¹⁾ Anzahl der Lebendgeborenen, deren Mütter mit Hauptwohnsitz in Dresden gemeldet sind;
in Klammern: in Dresden standesamtlich registrierte Geborene

²⁾ Anzahl der Gestorbenen, die mit Hauptwohnsitz in Dresden gemeldet waren;
in Klammern: Anzahl der standesamtlichen Beurkundungen von auf dem Territorium der Landeshauptstadt Dresden
gestorbenen Personen oder tot aufgefundenen Personen

³⁾ oder Defizit (Differenz aus Spalte Lebendgeborene insgesamt und Gestorbene insgesamt)

⁴⁾ Gebietsstand 01.01.1999 (197 Geborene und 206 Gestorbene im Eingemeindungsgebiet)

Quellen: bis 1989: Staatliche Zentralverwaltung für Statistik, Bezirksstelle Dresden
ab 1990: Statistisches Landesamt Sachsen

1.2.3 Lebendgeborene und Gestorbene nach Geschlecht und Staatsangehörigkeit 1990 bis 2024

Jahr	Lebendgeborene				Gestorbene			Lebendgeborenenüberschuss		
	ins-gesamt	darunter		nicht ehelich ¹⁾	ins-gesamt	darunter		ins-gesamt	darunter	
		weiblich	Ausländer			weiblich	Ausländer		weiblich	Ausländer
1990	5.386	2.604	16	1.884	6.655	3.920	4	-1.269	-1.316	12
1992	2.669	1.285	76	1.017	6.011	3.493	20	-3.342	-2.208	56
1994	2.504	1.215	96	943	5.613	3.199	15	-3.109	-1.984	81
1996	3.136	1.528	107	1.182	5.188	2.988	21	-2.052	-1.460	86
1998	3.630	1.765	110	1.604	4.892	2.792	21	-1.262	-1.027	89
2000	4.250	2.030	106	2.100	4.689	2.657	12	-439	-627	94
2002	4.113	2.057	108	2.214	4.930	2.846	28	-817	-789	80
2004	4.617	2.246	114	2.588	4.673	2.654	19	-56	-408	95
2006	4.862	2.404	132	2.805	4.658	2.578	30	204	-174	102
2008	5.507	2.751	141	3.168	4.775	2.643	26	732	108	115
2010	5.819	2.885	137	3.428	4.903	2.728	42	916	157	95
2012	6.007	2.898	158	3.529	5.040	2.753	39	967	145	119
2014	6.300	3.067	210	3.663	4.995	2.630	51	1.305	437	159
2016	6.467	3.150	382	3.700	5.135	2.628	61	1.332	522	321
2018	6.095	2.932	486	3.378	5.568	2.787	71	527	145	415
2020	5.697	2.754	208	3.019	6.165	3.054	89	-468	-300	119
2021	5.573	2.721	570	2.994	6.439	3.155	89	-866	-434	481
2022	4.734	2.268	604	2.513	6.082	3.062	94	-1.348	-794	510
2023	4.285	2.040	632	2.172	6.028	2.974	116	-1.743	-934	516
2024	4.097	2.016	563	1.995	5.860	2.995	132	-1.763	-979	431

1.2.4 Lebendgeborene und Gestorbene 1990 bis 2024 - Indikatoren

Jahr	Lebendgeborene			Gestorbene	bezogen auf 1990 in Prozent		
	Sexual- proportion 2)	Anteil in Prozent		Sexual- proportion 2)	Lebend- geborene	Frucht- barkeit	Gestor- bene
		nicht ehelich ¹⁾	Aus- länder				
1990	107	35,0	0,3	70	100	100	100
1992	108	38,1	2,8	72	50	52	90
1994	106	37,7	3,8	75	46	48	84
1996	105	37,7	3,4	74	58	62	78
1998	106	44,2	3,0	75	67	75	74
2000	109	49,4	2,5	76	79	88	70
2002	100	53,8	2,6	73	76	84	74
2004	106	56,1	2,5	76	86	92	70
2006	102	57,7	2,7	81	90	91	70
2008	100	57,5	2,6	81	102	101	72
2010	102	58,9	2,4	80	108	103	74
2012	107	58,7	2,6	83	112	103	76
2014	105	58,1	3,3	90	117	106	75
2016	105	57,2	5,9	95	120	107	77
2018	108	55,4	8,0	100	113	102	84
2020	107	53,0	3,7	102	106	97	93
2021	105	53,7	10,2	104	103	97	97
2022	109	53,1	12,8	99	88	84	91
2023	110	50,7	14,7	103	80	77	91
2024	103	48,7	13,7	96	76	75	88

Anmerkungen: ¹⁾ Eltern nicht miteinander verheiratet

²⁾ männliche Lebendgeborene (Gestorbene) auf 100 weibliche Lebendgeborene (Gestorbene)

Stand: Gebietsstand: 01.01.2025

Quelle: Statistisches Landesamt Sachsen

1.2.5 Geburten und Geborene 1985 bis 2024

Jahr	Geburten	darunter Mehrlingsgeburten		Lebend- geborene	Totgeborene		Tot- geborene	Mehrlings- geborene	Mehrlings- geburten
		Zwillinge	Drillinge		ins- gesamt	darunter bei Mehrlingsgeburten			
1985	7.040	69	1	7.078	33	-	0,46	1,98	0,99
1986	6.719	56	1	6.741	36	1	0,53	1,70	0,85
1987	6.890	57	2	6.931	20	3	0,29	1,73	0,86
1988	6.507	52	3	6.538	27	-	0,41	1,72	0,85
1989	6.008	64	1	6.053	21	2	0,35	2,16	1,08
1990	5.368	37	-	5.386	19	-	0,35	1,37	0,69
1991	3.321	27	-	3.341	7	-	0,21	1,61	0,81
1992	2.654	20	-	2.669	5	-	0,19	1,50	0,75
1993	2.609	29	-	2.630	8	1	0,30	2,20	1,11
1994	2.485	26	-	2.504	7	-	0,28	2,07	1,05
1995	2.759	37	-	2.786	10	-	0,36	2,65	1,34
1996	3.104	40	2	3.136	12	1	0,38	2,73	1,35
1997	3.426	35	-	3.451	10	1	0,29	2,02	1,02
1998	3.598	42	1	3.630	12	-	0,33	2,39	1,20
1999	3.793	51	3	3.837	13	2	0,34	2,88	1,42
2000	4.218	45	3	4.250	19	-	0,45	2,32	1,14
2001	4.082	53	1	4.129	8	-	0,19	2,63	1,32
2002	4.074	43	4	4.113	12	4	0,29	2,38	1,15
2003	4.424	74	3	4.489	15	3	0,33	3,49	1,74
2004	4.555	75	1	4.617	15	-	0,32	3,30	1,67
2005	4.658	74	1	4.725	9	1	0,19	3,19	1,61
2006	4.805	65	2	4.862	12	2	0,25	2,79	1,39
2007	5.250	73	1	5.307	18	-	0,34	2,80	1,41
2008	5.434	89	1	5.507	18	-	0,33	3,28	1,66
2009	5.535	84	2	5.609	14	1	0,25	3,09	1,55
2010	5.735	99	2	5.819	19	2	0,33	3,49	1,76
2011	5.830	96	1	5.907	21	1	0,35	3,29	1,66
2012	5.918	102	-	6.007	13	2	0,22	3,39	1,72
2013	5.993	95	1	6.072	18	3	0,30	3,17	1,60
2014	6.227	94	2	6.300	25	1	0,40	3,07	1,54
2015	6.142	106	-	6.222	26	4	0,42	3,39	1,73
2016	6.378	99	3	6.467	16	5	0,25	3,19	1,60
2017	6.271	103	-	6.358	16	1	0,25	3,23	1,64
2018	6.027	90	1	6.095	24	-	0,39	2,99	1,51
2019	5.806	88	1	5.867	29	-	0,49	3,04	1,53
2020	5.625	93	-	5.697	21	-	0,37	3,25	1,65
2021	5.511	78	3	5.573	22	-	0,39	2,95	1,47
2022	4.695	62	-	4.734	23	4	0,50	2,61	1,32
2023	4.251	54	-	4.285	20	4	0,50	2,51	1,27
2024	4.116	53	-	4.097	19	4	0,50	2,58	1,29

1.2.6 Anteil von Mehrlingsgeburten 1985 bis 2024

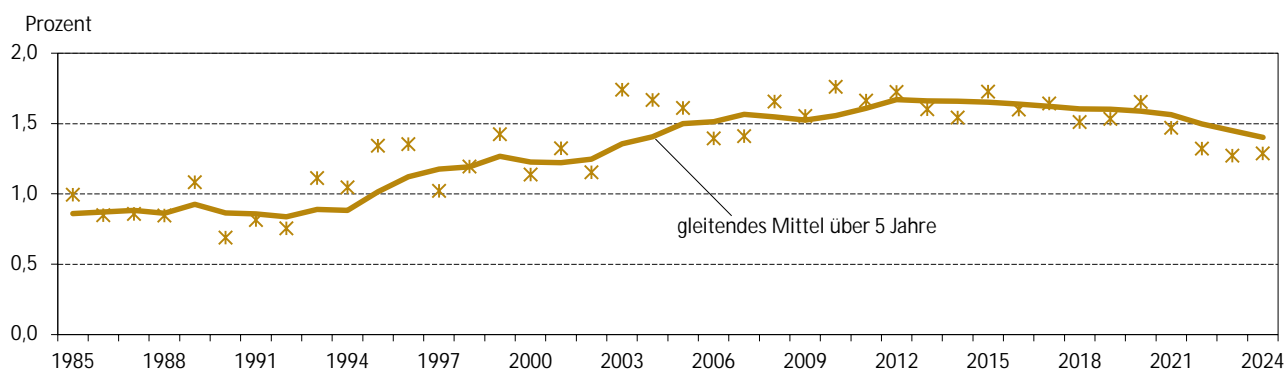

Anmerkung: Ab 03.10.1990 Änderung der Definition von Totgeborenen (siehe Abschnitt Definitionen)

Stand: Gebietsstand: 01.01.2025

Quellen: Statistisches Landesamt Sachsen, Kommunale Statistikstelle

1.2.7 Altersspezifische und zusammengefasste Geburtenziffern und Durchschnittsalter der Mütter 1960 bis 2024

Jahr	Altersspezifische Geburtenziffer (je 1.000 Frauen) Alter der Mutter von ... bis ... Jahren							Zusammengefasste Geburtenziffer (TFR)		Durchschnitts- alter ²⁾
	15-19	20-24	25-29	30-34	35-39	40-44	15-44	15-44 deutsch ¹⁾	15-44 ausländisch ¹⁾	
1960	140	664	616	362	157	39	1.979			26,6
1965	189	774	675	388	161	40	2.227			26,3
1970	188	899	613	310	127	29	2.166			25,5
1975	146	748	520	209	73	13	1.709			25,1
1980	174	963	654	226	72	14	2.104			24,8
1981	157	916	649	221	65	11	2.020			24,9
1982	143	866	616	221	63	9	1.916			24,9
1983	133	822	609	209	52	10	1.836			24,9
1984	122	766	581	195	50	13	1.727			25,0
1985	139	755	590	223	60	7	1.775			25,1
1986	113	744	560	207	56	12	1.693			25,2
1987	101	712	603	226	62	9	1.712			25,4
1988	85	626	583	218	55	13	1.580			25,6
1989	70	579	562	202	59	11	1.482			25,8
1990	77	587	548	184	54	9	1.459			25,7
1991	65	388	336	113	37	8	946			25,3
1992	37	286	289	108	39	7	767			26,0
1993	39	239	320	120	38	5	761			26,3
1994	31	190	325	133	41	8	727			26,9
1995	31	188	354	180	49	9	811			27,3
1996	38	186	402	218	66	13	922			27,7
1997	35	212	424	273	79	12	1.036			27,9
1998	36	213	436	321	85	13	1.103			28,2
1999	42	206	456	347	105	18	1.174			28,3
2000	44	213	482	408	127	19	1.293			28,7
2001	46	202	428	412	134	23	1.245			28,9
2002	44	195	397	420	153	22	1.231			29,1
2003	47	194	434	453	176	30	1.334			29,3
2004	42	171	429	473	206	32	1.354			29,7
2005	40	180	409	480	212	31	1.352			29,7
2006	44	161	408	465	221	41	1.339			30,0
2007	38	169	408	517	250	44	1.426			30,2
2008	52	158	387	545	285	50	1.477			30,5
2009	42	146	398	544	288	57	1.475			30,8
2010	51	141	396	554	306	65	1.512	1.537	1.238	30,8
2011	61	144	399	525	321	65	1.515	1.527	1.381	30,8
2012	52	144	387	545	315	70	1.513	1.520	1.428	31,0
2013	37	134	389	542	330	83	1.516	1.519	1.469	31,2
2014	42	128	385	570	349	81	1.556	1.542	1.761	31,4
2015	43	112	393	544	337	85	1.514	1.494	1.757	31,5
2016 ³⁾	46	138	394	554	358	78	1.568	1.526	2.031	31,1
2017	37	124	401	554	329	96	1.540	1.496	1.921	31,3
2018	31	131	374	538	326	90	1.491	1.436	1.947	31,4
2019	30	118	355	519	345	83	1.449	1.393	1.873	31,7
2020	26	113	348	534	314	85	1.420	1.376	1.838	31,8
2021	23	109	334	539	331	90	1.425	1.390	1.754	32,0
2022	25	99	288	466	278	76	1.231	1.180	1.560	31,9
2023	23	91	256	417	269	66	1.122	1.070	1.374	31,9
2024	19	82	244	417	260	77	1.098	1.034	1.421	32,2

Anmerkungen: ¹⁾ 1. Staatsangehörigkeit der Mutter (ab 2010)

²⁾ Durchschnittsalter nur für Mütter unter 45 Jahren

³⁾ ab 2016 neue Werte durch methodische Änderung im Umgang mit Geburten ohne Angabe zum Alter der Mutter

Stand: Gebietsstand: vor 1990 - jeweilig, ab 1990 - 01.01.2025

Quellen: 1957 bis 1989: Statistische Jahrbücher, Kennziffernsammlung der staatlichen Zentralverwaltung für Statistik, Bezirksstelle Dresden
1990 ff. Statistisches Landesamt Sachsen, Kommunale Statistikstelle

1.2.8 Entwicklung der zusammengefassten Geburtenziffer 1960 bis 2024

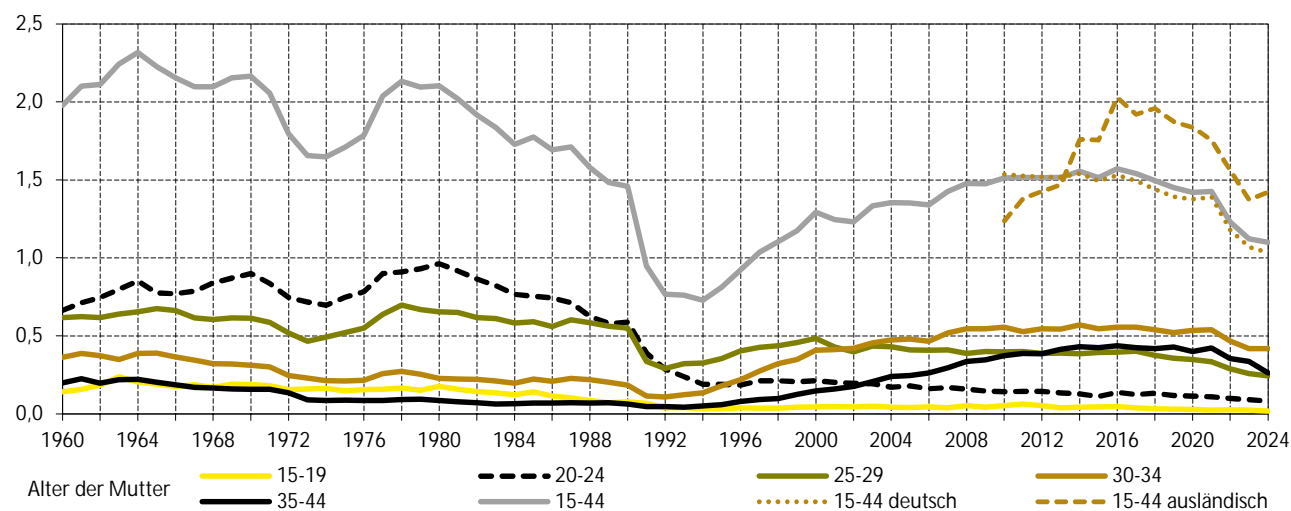

1.2.9 Durchschnittsalter Dresdner Mütter 1960 bis 2024

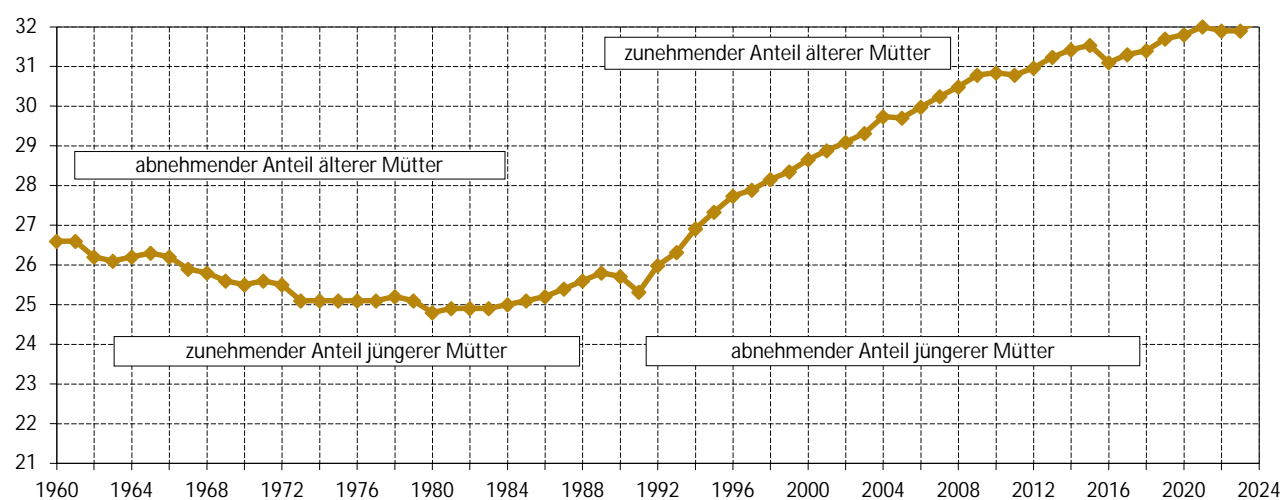

1.2.10 Anteil jüngerer und älterer Mütter an der Gesamtfertilität 1960 bis 2024

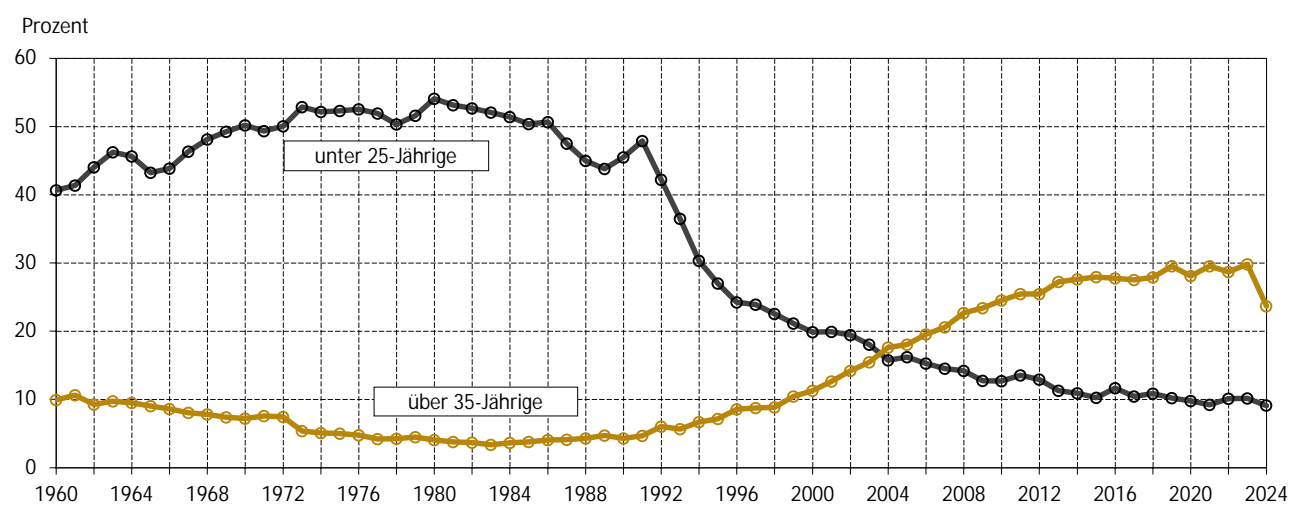

Quelle: Kommunale Statistikstelle

1.2.11 Gestorbene im ersten Lebensjahr 1991 bis 2024

Jahr	Anzahl	darunter	Lebendgeborene insgesamt	Säuglings- sterblichkeit 1)
		im Alter von unter 7 Tagen		
1991	27	.	3.341	8,08
1992	15	.	2.669	5,62
1993	13	.	2.630	4,94
1994	14	.	2.504	5,59
1995	16	.	2.786	5,74
1996	16	.	3.136	5,10
1997	10	7	3.451	2,90
1998	19	8	3.630	5,23
1999	24	13	3.837	6,30
2000	10	6	4.250	2,35
2001	8	2	4.129	1,94
2002	13	9	4.113	3,16
2003	20	13	4.489	4,46
2004	22	12	4.617	4,76
2005	15	6	4.725	3,17
2006	20	13	4.862	4,11
2007	10	4	5.307	1,88
2008	12	8	5.507	2,18
2009	13	2	5.610	2,32
2010	17	9	5.819	2,92
2011	20	11	5.907	3,39
2012	8	5	6.007	1,33
2013	12	4	6.072	1,98
2014	18	10	6.300	2,86
2015	20	10	6.222	3,21
2016	14	4	6.467	2,16
2017	16	10	6.358	2,52
2018	11	3	6.095	1,80
2019	15	7	5.867	2,56
2020	6	.	5.697	1,05
2021	12	5	5.573	2,20
2022	9	3	4.734	1,90
2023	11	9	4.285	2,60
2024	8	4	4.097	2,00

1.2.12 Säuglingssterblichkeit¹⁾ in Dresden 1956 bis 2024

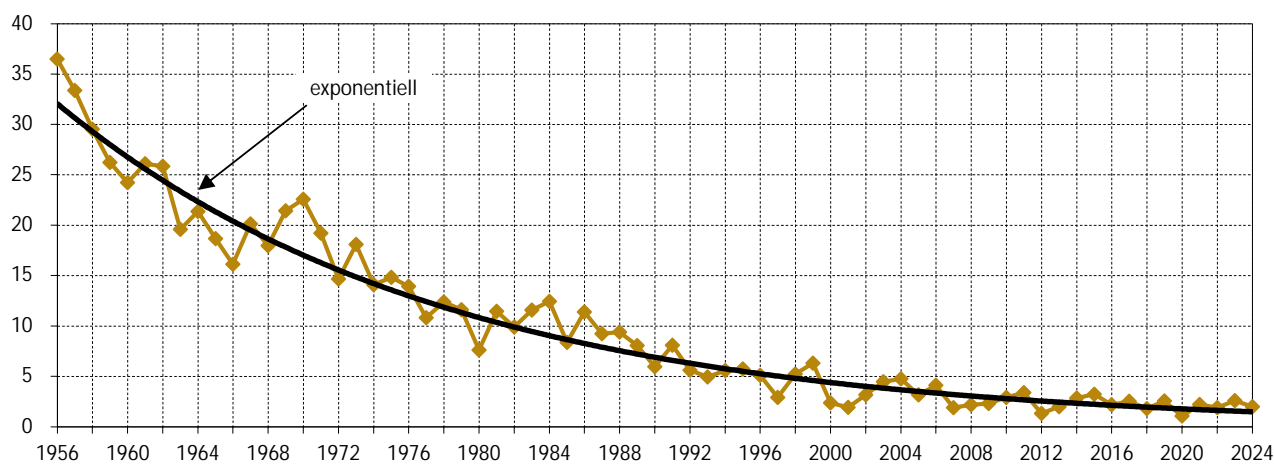

Anmerkung: ¹⁾ Gestorbene im 1. Lebensjahr pro 1.000 Lebendgeborene
Stand: Gebietsstand: 01.01.2025
Quellen: Statistisches Landesamt Sachsen, Kommunale Statistikstelle

1.2.13 Sterbefälle nach ausgewählten Todesursachen und Geschlecht 2002 bis 2024

Jahr	Gestorbene an natürlichen Krankheiten		Krankheiten des Kreislaufsystems				bösartige Neubildungen		Krankheiten des Atmungssystems		Ernährungs- u. Stoffwechselkrankh. ¹⁾			
	insgesamt	dar. weibl.	insgesamt	dar. weibl.	darunter Herzkrankheiten		insgesamt	dar. weibl.	insgesamt	dar. weibl.	insgesamt	dar. weibl.	darunter Diabetes mellitus	
					insgesamt	dar. weibl.							insgesamt	dar. weibl.
2002	4.729	2.766	2.263	1.470	1.514	924	1.134	580	316	153	166	99	154	91
2004	4.470	2.573	2.215	1.408	1.522	928	1.134	544	264	145	153	98	130	84
2006	4.484	2.518	2.092	1.293	1.499	906	1.166	545	279	149	165	97	118	67
2007	4.777	2.693	2.139	1.330	1.475	864	1.216	613	292	143	140	93	118	79
2008	4.775	2.643	2.160	1.354	1.457	883	1.207	556	287	136	145	86	115	71
2009	4.848	2.709	2.254	1.423	1.550	937	1.165	537	323	170	146	95	119	77
2010	4.712	2.661	2.122	1.293	1.440	843	1.274	615	292	156	123	81	83	57
2011	4.582	2.471	2.066	1.226	1.397	781	1.230	576	261	127	142	95	105	71
2012	4.815	2.662	2.116	1.253	1.427	784	1.260	581	258	121	160	97	123	73
2013	5.011	2.673	2.175	1.263	1.499	818	1.283	594	315	135	143	94	118	79
2014	4.754	2.532	2.062	1.171	1.385	738	1.230	555	265	105	159	103	115	77
2015	5.180	2.707	2.185	1.236	1.435	759	1.281	580	340	154	174	85	128	61
2016	4.839	2.510	1.941	1.105	1.276	680	1.306	573	284	123	117	72	92	55
2017	5.014	2.570	2.048	1.156	1.333	709	1.254	560	310	126	147	76	119	64
2018	5.237	2.649	2.181	1.197	1.426	729	1.275	555	328	146	155	90	117	69
2019	5.192	2.623	2.059	1.096	1.344	664	1.332	597	321	140	161	88	125	70
2020	5.793	2.891	2.168	1.139	1.377	681	1.345	611	344	138	166	89	123	66
2021	6.036	2.999	2.021	1.096	1.272	632	1.367	646	247	102	187	100	128	63
2022	5.687	2.891	2.095	1.134	1.286	633	1.343	625	319	135	206	117	141	82
2023	5.627	2.789	2.056	1.102	1.273	632	1.326	605	319	119	219	108	148	72
2024	Für 2024 liegen noch keine aktuellen Daten vor.													

Jahr	Krankheiten des				infektiöse und parasitäre Krankheiten				Verletzungen, Vergiftungen und bestimmte andere Folgen äußerer Ursachen					
	Nervensystems ²⁾		Urogenitalsystems		insgesamt	dar. weibl.	darunter HIV-Krankheit		insgesamt	dar. weibl.	dar. vorsätzliche Selbstbeschädigung		darunter tätlicher Angriff	
	insgesamt	dar. weibl.	insgesamt	dar. weibl.			insgesamt	dar. weibl.			insgesamt	dar. weibl.	insgesamt	dar. weibl.
2002	155	68	53	30	37	18	-	-	201	80	80	27	1	-
2004	206	126	62	35	29	21	1	1	203	81	75	28	2	2
2005	220	125	66	32	21	9	-	-	188	73	56	18	2	-
2007	222	127	53	40	54	27	1	-	176	76	46	13	2	1
2008	206	121	67	40	50	22	2	-	166	76	43	18	1	1
2009	291	170	92	56	67	28	1	-	185	69	68	23	2	2
2010	305	189	72	44	71	37	3	1	191	67	74	20	5	-
2011	314	172	60	26	68	39	3	1	190	71	67	17	1	1
2012	417	269	61	39	75	45	-	-	225	91	77	20	2	-
2013	412	232	68	39	96	57	2	1	262	107	78	17	4	1
2014	431	266	77	46	59	43	1	-	241	98	67	18	-	-
2015	509	307	76	47	91	48	1	-	304	115	81	17	8	3
2016	500	279	88	53	63	38	1	-	296	118	70	15	-	-
2017	542	301	91	51	76	48	-	-	345	140	79	25	5	3
2018	593	341	90	43	65	39	.	.	331	138	78	23	9	.
2019	624	369	81	43	73	30	.	.	371	165	61	16	3	.
2020	665	377	87	48	48	28	-	-	372	163	67	20	.	.
2021	620	358	112	65	68	29	.	.	403	156	77	18	.	.
2022	655	383	111	64	72	33	-	-	395	171	86	28	.	.
2023	785	436	99	55	77	36	.	.	401	185	84	30	.	.
2024	Für 2024 liegen noch keine aktuellen Daten vor.													

Anmerkungen: nach Klassifikation der ICD-10

¹⁾ und endokrine Krankheiten

²⁾ sowie psychiatrische und Krankheiten der Sinnesorgane

Quelle: Statistisches Landesamt Sachsen

1.2.14 Selbsttötungen 1902 bis 2024

Jahr	Selbsttötungen		bezogen auf Gestorbene gleichen Geschlechts in Prozent		bezogen auf 100.000 Einwohner gleichen Geschlechts zum 31.12.	
	männlich	weiblich	männlich	weiblich	männlich	weiblich
1902	134	34	3,8	1,0	57	13
1912	103	50	3,1	1,5	40	17
1923	115	93	3,1	2,3	41	28
1928	171	116	4,7	3,1	59	34
1934	231	144	6,5	3,7	79	42
1936	187	120	5,4	3,1	64	35
1980	85	90	2,7	2,0	36	32
1982	106	83	3,5	1,9	46	29
1984	79	63	2,7	1,5	34	22
1986	83	71	2,9	1,6	34	26
1988	86	60	3,1	1,5	36	22
1990	69	48	2,7	1,3	30	18
1992	54	35	2,3	1,0	24	14
1994	59	29	2,6	0,9	26	12
1996	49	24	2,3	0,8	22	10
1998	44	19	2,1	0,7	21	8
2000	55	11	2,7	0,4	24	4
2002	53	27	2,5	1,0	23	11
2004	47	28	2,3	1,1	20	11
2006	41	16	2,0	0,6	17	6
2008	25	18	1,2	0,7	10	7
2010	54	20	2,5	0,7	21	8
2011	50	17	2,2	0,7	19	6
2012	57	20	2,5	0,7	22	7
2013	61	17	2,5	0,6	24	6
2014	49	18	2,1	0,7	19	7
2015	64	17	2,4	0,6	24	6
2016	55	15	2,2	0,6	20	5
2017	54	25	2,0	0,9	20	9
2018	55	23	2,0	0,8	20	8
2019	45	16	1,6	0,6	16	6
2020	47	20	1,5	0,7	17	7
2021	59	18	1,8	0,6	21	6
2022	58	28	1,9	0,9	21	10
2023	54	30	1,8	1,0	19	11
2024	Für 2024 liegen noch keine aktuellen Daten vor.					

1.2.15 Selbsttötungen bezogen auf Gestorbene gleichen Geschlechts 1902 bis 2024

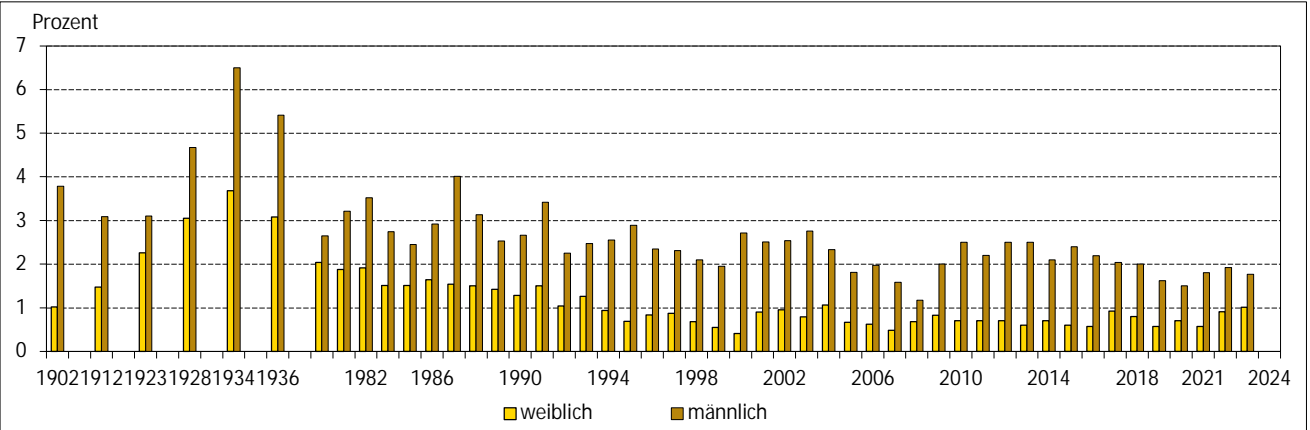

Quellen: Statistisches Landesamt Sachsen, Statistische Jahrbücher Dresden

1.2.16 Eheschließungen nach Staatsangehörigkeit und Geschlecht der Ehepartner 1995 bis 2024

Jahr	ins-gesamt	zwischen									
		Deutschen		oder mit Ausländern				Mann/Mann		Frau/Frau	
		absolut	Prozent	absolut	Prozent	absolut	Prozent	absolut	Prozent	absolut	Prozent
1995	1.558	1.408	90,4	150	9,6	8	5,3
2000	1.635	1.415	86,5	220	13,5	11	5,0
2005	1.674	1.515	90,5	159	9,5	9	5,7
2006	1.725	1.576	91,4	149	8,6	7	4,7
2007	1.685	1.533	91,0	152	9,0	7	4,6
2008	1.811	1.670	92,2	141	7,8	9	6,4
2009	1.987	1.814	91,3	173	8,7	13	7,5
2010	2.029	1.855	91,4	174	8,6	12	6,9
2011	1.973	1.792	90,8	181	9,2	13	7,2
2012	2.049	1.841	89,8	208	10,2	17	8,2
2013	1.998	1.811	90,6	187	9,4	11	5,9
2014	2.051	1.828	89,1	223	10,9	10	4,5
2015	2.314	2.065	89,2	249	10,8	24	9,6
2016	2.477	2.213	89,3	264	10,7	24	9,1
2017	2.445	2.172	88,8	273	11,2	22	8,1
2018	2.747	2.489	90,6	258	9,4	27	10,5
2019 ¹⁾	2.306	2.071	89,8	235	10,2	27	11,5
2020 ²⁾	2.106	1.908	90,6	198	9,4	22	11,1
2021	1.923	1.708	88,8	215	11,2	28	13,0	39	2,0	34	1,8
2022	1.992	1.788	89,8	204	10,2	27	13,2	49	2,5	35	1,8
2023	1.935	1.708	88,3	227	11,7	35	15,4	34	1,8	33	1,7
2024	2.046	1.831	89,5	215	10,5	32	14,9	43	2,1	31	1,5

1.2.17 Eheschließungen und durchschnittliches Heiratsalter nach bisherigem Familienstand 1995 bis 2024

Jahr	ins-gesamt	Durchschnittsalter									
		Eheschließende Männer					Eheschließende Frauen				
		ins-gesamt	bisheriger Familienstand			Ausländer	ins-gesamt	bisheriger Familienstand			Ausländerinnen
			ledig	verwitwet	geschieden			ledig	verwitwet	geschieden	
1995	1.558	35,1	29,3	63,8	46,5	29,7	31,9	27,2	50,7	43,1	27,4
2000	1.635	36,4	31,3	65,0	46,3	29,5	33,1	28,8	54,1	43,5	30,4
2005	1.674	37,0	32,7	67,5	48,6	33,0	33,9	30,3	48,9	45,4	30,7
2006	1.725	37,3	32,9	64,5	48,8	33,8	34,0	30,3	51,5	45,9	28,7
2007	1.685	37,0	33,1	62,6	49,4	33,8	33,9	30,0	51,3	46,4	29,9
2008	1.811	37,7	33,4	65,0	50,3	33,0	34,6	30,7	52,7	47,0	30,6
2009	1.987	37,6	33,4	67,2	49,4	34,5	34,6	30,6	49,0	46,3	30,7
2010	2.029	37,7	33,6	69,8	50,5	35,2	34,4	30,8	50,9	47,4	32,0
2011	1.973	38,0	33,7	64,7	51,3	35,0	34,9	31,2	58,1	47,7	30,9
2012	2.049	37,9	34,1	67,0	50,0	35,6	35,0	31,5	55,0	47,3	32,4
2013	1.998	38,5	34,4	67,1	51,4	33,9	35,6	31,9	53,1	48,5	31,9
2014	2.051	38,3	34,4	68,1	52,3	36,7	35,4	31,7	52,2	49,1	31,7
2015	2.314	38,1	34,4	64,1	52,3	33,9	35,3	31,9	55,1	47,9	31,9
2016	2.477	37,7	34,5	63,5	52,4	34,0	35,2	32,1	54,2	49,1	32,9
2017	2.445	38,2	34,5	70,2	52,5	34,4	35,6	32,3	54,7	49,7	32,5
2018	2.747	39,5	35,6	53,2	50,6	33,2	36,5	33,0	49,2	42,9	33,5
2019	2.306	39,2	35,7	59,1	53,9	34,2	36,4	33,2	60,0	41,8	33,4
2020	2.106	39,6	36,3	60,7	53,8	32,8	37,0	33,5	62,8	50,1	32,9
2021	1.923	39,7	36,2	64,4	54,7	33,1	37,1	33,7	57,2	50,6	33,2
2022	1.992	39,9	37,0	61,5	53,7	34,7	37,3	34,5	58,1	50,4	33,1
2023	1.935	40,2	36,8	65,2	54,0	34,9	37,6	34,4	57,0	50,9	33,8
2024	2.046	40,3	36,9	64,9	53,8	34,0	37,5	34,3	62,7	50,1	33,6

Anmerkungen: ¹⁾ einschließlich 110 gleichgeschlechtliche Eheschließungen

²⁾ einschließlich 73 gleichgeschlechtliche Eheschließungen

Quelle: Statistisches Landesamt Sachsen

1.2.18 Ehescheidungen nach Ehedauer 1995 bis 2024

Jahr	ins- gesamt	durch- schnittliche Ehedauer	Ehedauer in Jahren ¹⁾									
			unter 6	6	7	8	9	10	11-15	16-20	21-25	26 und mehr
1995	1.012	11,5	172	107	101	77	62	62	193	117	79	42
2000	1.178	13,7	142	60	56	50	45	80	373	171	100	101
2005	976	15,9	131	66	54	43	40	28	154	224	116	120
2006	927	15,2	125	60	49	52	38	40	133	189	113	128
2007	1.047	14,8	173	64	51	55	49	40	137	203	141	134
2008	1.039	15,3	160	57	50	55	55	37	138	173	168	146
2009	997	15,3	161	48	63	46	52	47	135	142	147	156
2010	1.043	15,1	180	63	52	54	42	31	170	129	162	160
2011	892	15,3	145	54	44	47	44	38	145	75	149	151
2012	890	15,0	150	59	55	38	46	44	131	89	131	147
2013	920	14,5	160	49	57	52	52	35	175	101	83	156
2014	925	14,1	165	61	48	62	48	49	169	107	75	141
2015	867	14,6	155	39	49	56	60	42	142	97	75	152
2016	825	15,0	134	56	51	55	41	42	144	80	49	173
2017	808	14,0	154	47	53	58	39	39	128	108	53	129
2018	765	13,8	174	45	32	37	38	41	145	81	55	117
2019	742	14,5	145	37	41	45	35	41	127	90	67	114
2020	845	14,6	159	28	50	39	45	47	166	111	71	129
2021	747	13,8	137	50	45	45	40	39	160	80	60	91
2022	820	14,5	144	45	59	45	32	43	161	115	49	127
2023	813	13,9	138	53	52	46	33	40	186	112	54	99
2024	774	13,3	151	37	50	47	46	45	160	103	52	83

1.2.19 Ehescheidungen nach Zahl der minderjährigen Kinder 1995 bis 2024

Jahr	ins- gesamt	Ehescheidungen mit ... betroffenen minderjährigen Kind(ern)					Kinder ins- gesamt
		keinem	1	2	3	4 und mehr	
1995	1.012	352	364	247	41	8	1.013
2000	1.178	534	398	210	27	9	940
2005	976	479	327	140	25	5	704
2006	927	488	284	137	14	4	617
2007	1.047	580	303	144	16	4	662
2008	1.039	614	268	132	17	8	619
2009	997	588	231	148	23	7	624
2010	1.043	280	283	153	22	5	675
2011	892	476	241	142	29	4	628
2012	890	493	230	150	15	2	584
2013	920	470	257	161	21	11	693
2014	925	431	277	173	36	8	764
2015	867	421	235	172	28	8	696
2016	825	380	247	167	25	6	680
2017	808	377	231	168	26	6	672
2018	765	348	233	153	24	7	641
2019	742	346	207	154	28	7	631
2020	845	391	228	189	32	5	726
2021	747	326	214	162	39	6	680
2022	820	413	199	180	24	4	652
2023	813	386	215	170	33	9	690
2024	774	362	196	187	23	6	663

Anmerkung: ¹⁾ Berechnet als Differenz zwischen dem Jahr der Scheidung und dem Jahr der Eheschließung

Quelle: Statistisches Landesamt Sachsen

1.3 Zuzüge und Fortzuzüge

1.3.1 Wanderungen 1990 bis 2024

Jahr	Zugezogene						
	insgesamt	darunter					
		weiblich	aus dem Umland	aus Sachsen ohne Umland	aus den neuen Bundesländern ¹⁾	aus den alten Bundesländern	aus dem Ausland ²⁾
1990	11.471	4.905	3.670	2.079	3.440	539	1.743
1995	19.802	6.282	3.378	1.930	2.209	5.505	6.780
2000	21.344	10.144	6.353	3.735	3.184	4.724	3.348
2005	25.280	12.020	6.562	5.200	4.787	4.822	3.909
2010	26.593	12.679	6.602	5.468	4.929	5.233	4.361
2015	34.527	14.105	5.986	7.337	4.542	5.594	11.068
2016	35.194	14.468	6.602	6.380	4.550	5.533	12.129
2017	32.500	13.779	6.183	5.350	4.243	5.308	11.416
2018	31.878	13.424	5.484	5.038	4.188	5.303	11.865
2019	31.209	13.566	5.486	4.623	4.160	5.497	11.443
2020	26.453	11.691	4.970	4.461	3.753	4.955	8.314
2021	27.610	12.052	4.641	4.362	3.566	4.876	10.165
2022	40.393	19.277	4.747	5.521	3.599	4.792	21.734
2023	35.405	15.409	5.540	5.914	3.964	4.743	15.244
2024	30.492	13.820	4.911	5.172	3.771	4.545	12.093

Jahr	Fortgezogene						
	insgesamt	darunter					
		weiblich	in das Umland	nach Sachsen ohne Umland	in die neuen Bundesländer ¹⁾	in die alten Bundesländer	in das Ausland ²⁾
1990	20.993	9.316	2.758	1.040	2.786	11.550	2.859
1995	19.949	7.408	8.013	1.333	1.826	3.946	4.831
2000	19.766	9.032	6.785	1.788	1.999	6.114	3.080
2005	17.460	8.365	5.274	2.088	2.448	5.237	2.413
2010	21.511	10.453	5.472	3.059	3.783	5.373	3.824
2015	27.841	12.089	7.197	5.389	3.940	5.932	5.383
2016	33.064	13.565	7.785	5.868	4.093	6.147	9.171
2017	29.674	12.419	7.257	4.854	3.885	5.652	8.026
2018	28.736	12.178	7.163	4.130	3.658	5.624	8.161
2019	29.111	12.320	7.492	4.166	3.556	5.347	8.550
2020	26.340	11.306	7.506	4.494	3.358	4.774	6.208
2021	27.253	11.746	7.347	5.075	3.625	5.194	6.012
2022	30.821	13.341	7.914	6.633	3.839	5.638	6.797
2023	30.513	13.368	7.351	6.813	3.390	5.151	7.808
2024	26.702	11.980	6.754	5.050	3.126	5.005	6.767

1.3.2 Wanderungen 1990 bis 2024

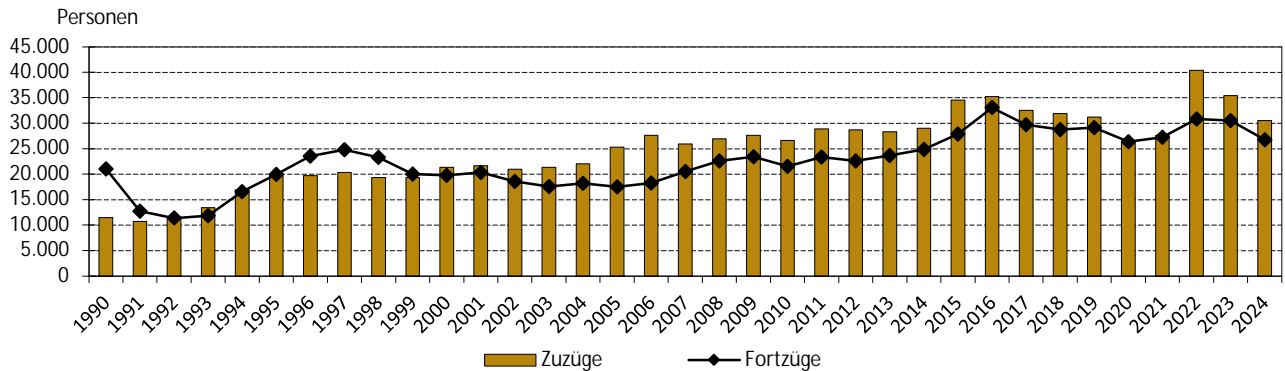

1.3.3 Wanderungssaldi 1990 bis 2024

Jahr	Wanderungssaldi						
	insgesamt	darunter					
		weiblich	Umland	Sachsen ohne Umland	neue Bundesländer ¹⁾	alte Bundesländer	Ausland ²⁾
1990	-9.522	-4.411	912	1.039	654	-11.011	-1.116
1995	-147	-1.126	-4.635	597	383	1.559	1.949
2000	1.578	1.112	-432	1.947	1.185	-1.390	268
2005	7.820	3.655	1.288	3.112	2.339	-415	1.496
2010	5.082	2.226	1.130	2.409	1.146	-140	537
2015	6.686	2.016	-1.211	1.948	602	-338	5.685
2016	2.130	903	-1.183	512	457	-614	2.958
2017	2.826	1.360	-1.074	496	358	-344	3.390
2018	3.142	1.246	-1.679	908	530	-321	3.704
2019	2.098	1.246	-2.006	457	604	150	2.893
2020	113	385	-2.536	-33	395	181	2.106
2021	357	306	-2.706	-713	-59	-318	4.153
2022	9.572	5.936	-3.167	-1.112	-240	-846	14.937
2023	4.892	2.041	-1.811	-899	574	-408	7.436
2024	3.790	1.840	-1.843	122	645	-460	5.326

1.3.4 Wanderungssaldi 1995 bis 2024

Personen

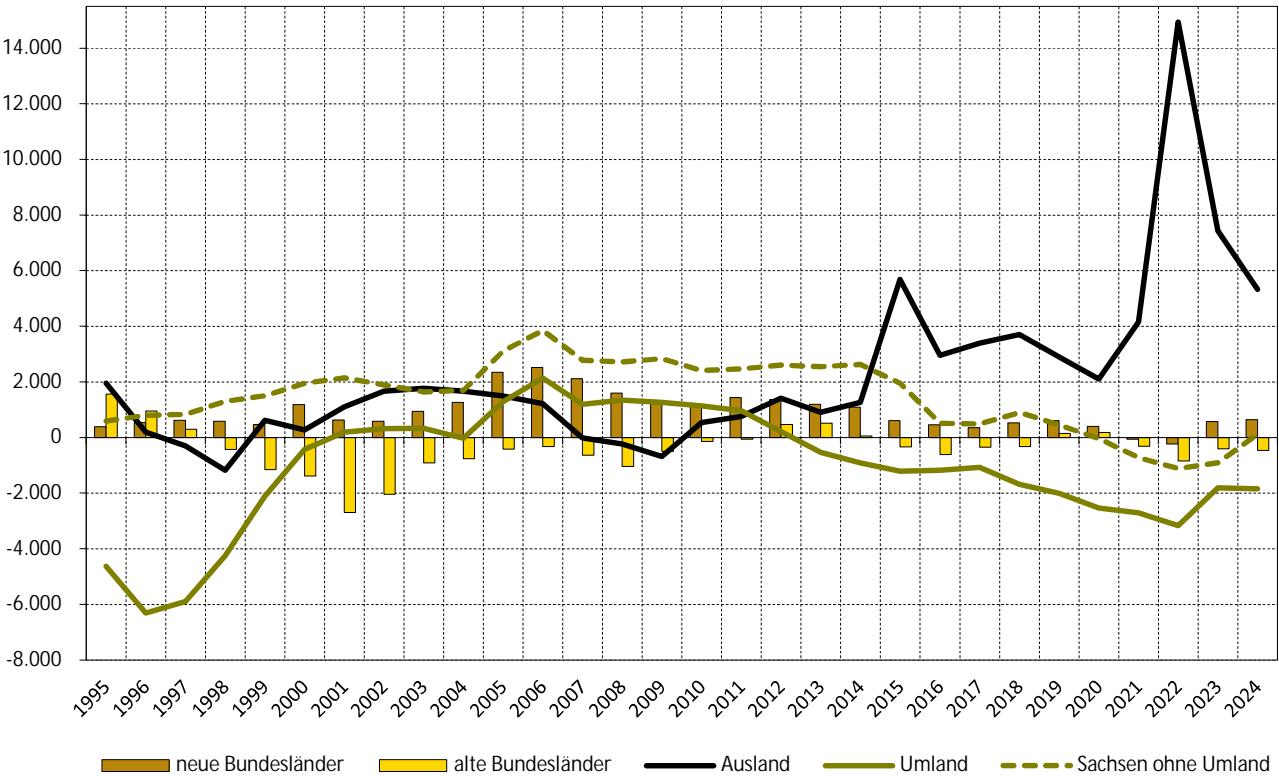

Anmerkungen: ¹⁾ neue Bundesländer ohne Sachsen mit Berlin

²⁾ einschließlich unbekannt

Umland: Kreise Meißen, Sächsische Schweiz-Osterzgebirge, Bautzen (nur westlicher Teil), Mittelsachsen (nur südöstlicher Teil)

Stand: Gebietsstand: 01.01.2025

Quelle: Statistisches Landesamt Sachsen

1.3.5 Wanderungen 2024

	Wanderungen			
	insgesamt	darunter weiblich	ausländisch	
			insgesamt	darunter weiblich
zugezogene Personen insgesamt	30.492	13.820	15.293	6.315
davon aus dem Ausland	12.093	4.855	10.638	4.382
aus den alten Bundesländern	4.545	2.204	1.262	552
aus den neuen Bundesländern ¹⁾	3.771	1.939	680	310
aus Sachsen (ohne Umland Dresden)	5.172	2.382	1.763	638
aus dem fernen Umland	1.945	972	412	211
aus dem nahen Umland	2.966	1.468	538	222
fortgezogene Personen insgesamt	26.702	11.980	10.928	4.309
davon in das Ausland	6.767	2.616	4.952	1.970
in die alten Bundesländer	5.005	2.333	1.907	802
in die neuen Bundesländer ¹⁾	3.126	1.545	633	260
nach Sachsen (ohne Umland Dresden)	5.050	2.103	2.249	742
in das ferne Umland	2.527	1.225	737	324
in das nahe Umland	4.227	2.158	450	211
Wanderungssaldo insgesamt	3.790	1.840	4.365	2.006
davon Ausland	5.326	2.239	5.686	2.412
alte Bundesländer	-460	-129	-645	-250
neue Bundesländer ¹⁾	645	394	47	50
Sachsen (ohne Umland Dresden)	122	279	-486	-104
fernes Umland	-582	-253	-325	-113
nahes Umland	-1.261	-690	88	11

1.3.6 Fort- und Zuzüge bezogen auf die jeweilige Bevölkerung zum Jahresanfang 2024

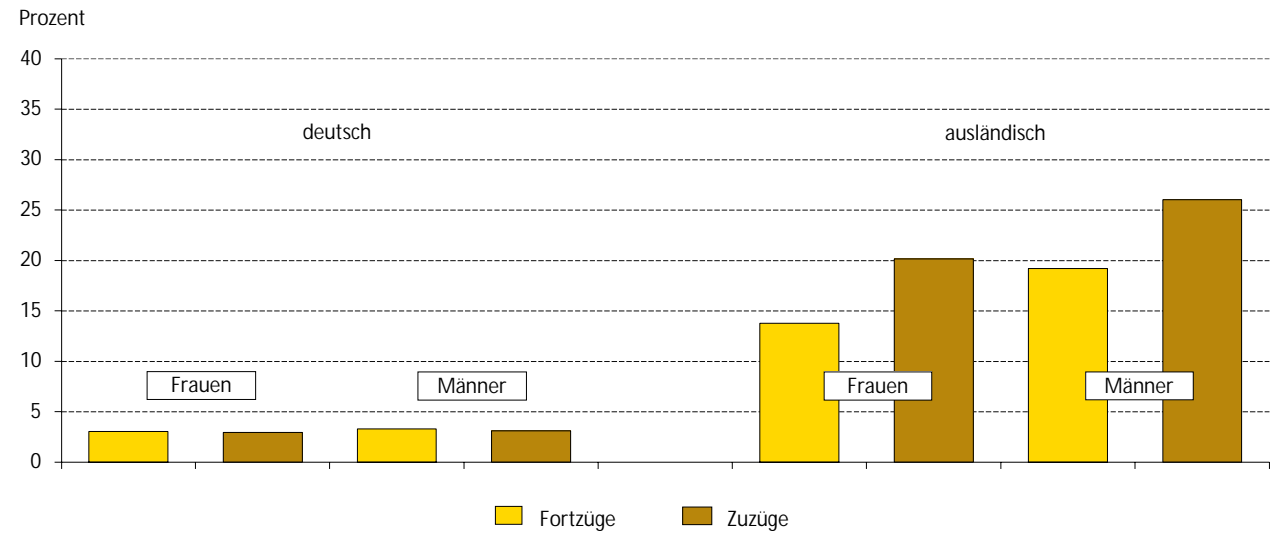

Anmerkungen: ¹⁾ neue Bundesländer ohne Sachsen mit Berlin
Umland: Kreise Meißen, Sächsische Schweiz-Osterzgebirge, Bautzen (nur westlicher Teil), Mittelsachsen (nur südöstlicher Teil)
nahes Umland: angrenzende Gemeinden einschließlich Meißen, Weinböhla, Coswig
fernes Umland: ohne nahes Umland
Personen mit den Geschlechtsangaben "divers" und "ohne Angabe" (nach §22 Absatz 3 PStG) werden in Geheimhaltungsfällen per Zufallsprinzip dem männlichen oder weiblichen Geschlecht zugeordnet.

Quellen: Statistisches Landesamt Sachsen
Kommunale Statistikstelle

1.3.7 Zugezogene nach Altersgruppen 1990 bis 2024

Jahr	ins- gesamt	darunter weiblich	davon im Alter von ... bis ... Jahren								
			0-2	3-5	6-14	15-17	18-24	25-44	45-59	60-64	65 und älter
	absolut										
1990	11.471	4.905	653	437	856	229	2.962	5.011	768	113	442
1995	19.802	6.282	342	382	828	365	3.880	10.997	2.026	171	811
2000	21.344	10.144	537	455	1.006	401	6.781	9.211	1.529	402	1.022
2005	25.280	12.020	552	422	683	439	10.220	10.279	1.343	361	981
2010	26.593	12.679	625	475	784	309	10.642	10.707	1.783	316	952
2015	34.527	14.105	839	734	1.517	845	11.958	14.846	2.260	418	1.110
2016	35.194	14.468	880	862	1.758	931	11.686	15.024	2.469	435	1.149
2017	32.500	13.779	824	780	1.448	625	10.935	14.024	2.383	381	1.100
2018	31.878	13.424	706	665	1.307	601	10.644	13.921	2.374	428	1.232
2019	31.209	13.566	640	662	1.258	621	10.468	13.425	2.396	472	1.267
2020	26.453	11.691	542	561	1.167	517	8.565	11.433	2.072	438	1.158
2021	27.610	12.052	648	634	1.323	524	8.802	12.036	2.044	453	1.146
2022	40.393	19.277	897	1.177	3.360	1.307	10.748	16.568	3.477	918	1.941
2023	35.405	15.409	698	757	2.124	1.261	11.020	14.885	2.681	571	1.408
2024	30.492	13.820	596	614	1.564	817	9.752	12.967	2.368	504	1.310
	zur Bevölkerung am Jahresanfang in Prozent										
1990	2,2	1,8	3,4	2,2	1,4	1,4	5,7	3,5	0,7	0,4	0,6
1995	4,0	2,4	4,4	2,7	1,5	1,9	9,3	7,3	1,9	0,6	1,0
2000	4,5	4,1	5,0	5,7	2,5	2,3	15,0	6,5	1,6	1,1	1,2
2005	5,2	4,8	4,2	3,6	2,5	2,8	20,3	7,0	1,5	1,0	1,0
2010	5,1	4,8	3,9	3,5	2,5	4,1	19,0	6,9	1,8	1,3	0,8
2015	6,4	5,2	4,7	4,5	3,9	8,1	26,3	9,1	2,3	1,4	1,0
2016	6,5	5,3	4,8	5,2	4,4	8,2	26,8	9,0	2,5	1,5	1,0
2017	5,9	5,0	4,4	4,6	3,5	5,3	25,0	8,4	2,4	1,3	0,9
2018	5,8	4,9	3,8	3,8	3,0	5,0	23,7	8,4	2,4	1,5	1,0
2019	5,6	4,9	3,5	3,8	2,8	5,0	22,8	8,1	2,4	1,7	1,0
2020	4,8	4,2	3,1	3,1	2,5	4,0	18,2	6,9	2,1	1,5	0,9
2021	5,0	4,3	3,8	3,6	2,8	4,0	18,8	7,3	2,1	1,6	0,9
2022	7,3	6,9	5,5	6,8	7,0	9,6	23,0	10,1	3,6	3,1	1,6
2023	6,3	5,4	4,5	4,5	4,2	8,6	23,0	9,0	2,7	1,8	1,1
2024	5,4	4,8	4,2	3,8	3,1	5,2	19,7	7,9	2,4	1,5	1,1

1.3.8 Zugezogene nach Altersgruppen 1998 bis 2024 - Anteil an der Bevölkerung am Jahresanfang

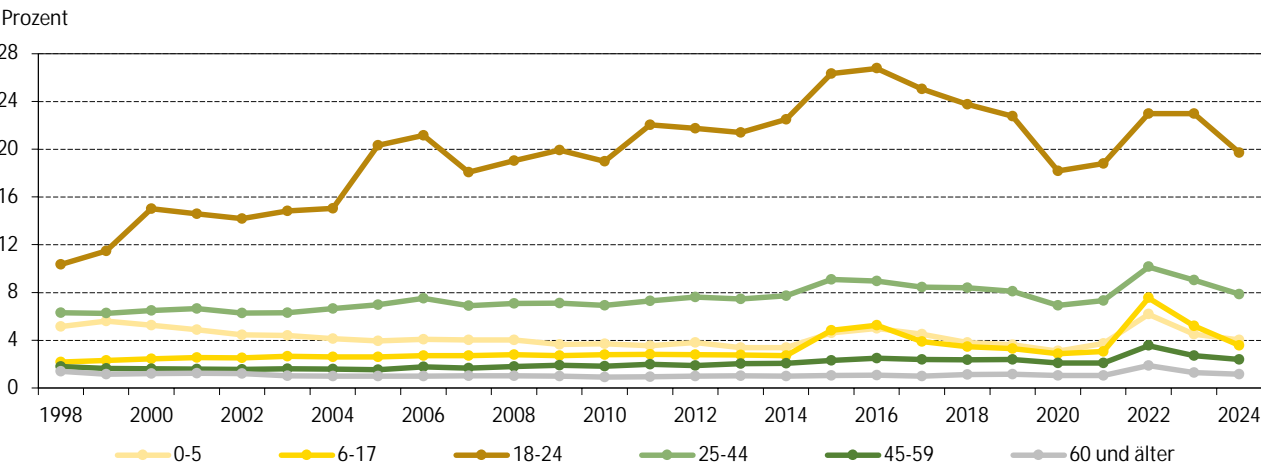

Anmerkung: Bezogen auf den korrigierten Bevölkerungsbestand (ab 2012: Zensus 2011, ab 2024: Zensus 2022)

Stand: Gebietsstand: 01.01.2025

Quellen: Statistisches Landesamt Sachsen
Kommunale Statistikstelle

1.3.9 Fortgezogene nach Altersgruppen 1990 bis 2024

Jahr	ins- gesamt	darunter weiblich	davon im Alter von ... bis ... Jahren								
			0-2	3-5	6-14	15-17	18-24	25-44	45-59	60-64	65 und älter
	absolut										
1990	20.993	9.316	816	963	2.074	459	5.613	8.679	1.497	242	650
1995	19.949	7.408	353	495	1.774	530	2.891	10.014	2.468	376	1.048
2000	19.766	9.032	607	508	1.268	505	4.293	9.258	2.029	406	892
2005	17.460	8.365	633	516	708	295	4.425	8.623	1.297	260	703
2010	21.511	10.453	694	573	828	197	5.622	10.896	1.600	254	847
2015	27.841	12.089	927	838	1.378	361	6.244	14.726	2.064	299	1.004
2016	33.064	13.565	1.111	1.049	1.778	501	7.274	17.354	2.423	390	1.184
2017	29.674	12.419	1.054	924	1.342	324	6.626	15.758	2.184	337	1.125
2018	28.736	12.178	969	905	1.296	306	6.511	14.949	2.279	352	1.169
2019	29.111	12.320	994	929	1.375	329	6.387	15.176	2.396	381	1.144
2020	26.340	11.306	1.021	897	1.355	321	5.773	13.416	2.065	382	1.110
2021	27.253	11.746	1.043	1.017	1.593	361	5.542	13.977	2.086	418	1.216
2022	30.821	13.341	1.047	1.091	2.074	703	6.106	15.256	2.512	520	1.512
2023	30.513	13.368	966	1.021	2.133	819	6.234	14.855	2.584	458	1.443
2024	26.702	11.980	716	790	1.571	515	5.736	13.019	2.392	491	1.472
	zur Bevölkerung am Jahresanfang in Prozent										
1990	4,0	3,3	4,3	4,8	3,5	2,7	10,8	6,1	1,4	0,9	0,8
1995	4,0	2,8	4,5	3,5	3,1	2,7	6,9	6,7	2,4	1,4	1,3
2000	4,1	3,7	5,6	6,3	3,1	2,9	9,5	6,5	2,1	1,2	1,1
2005	3,6	3,3	4,8	4,4	2,6	1,8	8,8	5,9	1,5	0,7	0,7
2010	4,2	4,0	4,3	4,2	2,6	2,6	10,0	7,0	1,6	1,1	0,7
2015	5,2	4,5	5,2	5,2	3,6	3,5	13,7	9,0	2,1	1,0	0,9
2016	6,1	5,0	6,1	6,3	4,4	4,4	16,7	10,4	2,4	1,3	1,0
2017	5,4	4,5	5,7	5,4	3,2	2,7	15,2	9,5	2,2	1,2	0,9
2018	5,2	4,4	5,2	5,2	3,0	2,5	14,5	9,0	2,3	1,2	1,0
2019	5,2	4,4	5,4	5,3	3,1	2,7	13,9	9,1	2,4	1,3	0,9
2020	4,7	4,0	5,8	5,0	2,9	2,5	12,2	8,1	2,1	1,3	0,9
2021	4,9	4,2	6,2	5,7	3,4	2,7	11,8	8,5	2,1	1,4	1,0
2022	5,5	4,8	6,4	6,3	4,3	5,2	13,1	9,3	2,6	1,7	1,2
2023	5,4	4,7	6,3	6,0	4,2	5,6	13,0	9,0	2,6	1,4	1,2
2024	4,7	4,2	5,1	4,9	3,1	3,3	11,6	7,9	2,4	1,5	1,2

1.3.10 Fortgezogene nach Altersgruppen 1998 bis 2024 - Anteil an der Bevölkerung am Jahresanfang

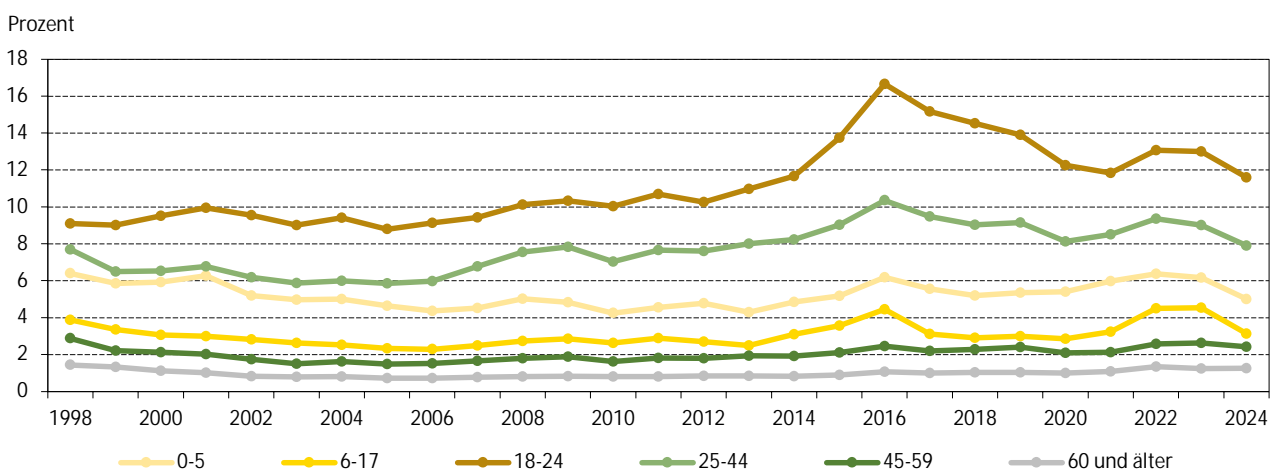

Anmerkung: Bezogen auf den korrigierten Bevölkerungsbestand (ab 2012: Zensus 2011, ab 2024: Zensus 2022)

Stand: Gebietsstand: 01.01.2025

Quellen: Statistisches Landesamt Sachsen
Kommunale Statistikstelle

1.3.11 Wanderungssaldo nach Altersgruppen 1990 bis 2024

Jahr	ins- gesamt	darunter weiblich	davon im Alter von ... bis ... Jahren								
			0-2	3-5	6-14	15-17	18-24	25-44	45-59	60-64	65 und älter
	absolut										
1990	-9.522	-4.411	-163	-526	-1.218	-230	-2.651	-3.668	-729	-129	-208
1995	-147	-1.126	-11	-113	-946	-165	989	983	-442	-205	-237
2000	1.578	1.112	-70	-53	-262	-104	2.488	-47	-500	-4	130
2005	7.820	3.655	-81	-94	-25	144	5.795	1.656	46	101	278
2010	5.082	2.226	-69	-98	-44	112	5.020	-189	183	62	105
2015	6.686	2.016	-88	-104	139	484	5.714	120	196	119	106
2016	2.130	903	-231	-187	-20	430	4.412	-2.330	46	45	-35
2017	2.826	1.360	-230	-144	106	301	4.309	-1.734	199	44	-25
2018	3.142	1.246	-263	-240	11	295	4.133	-1.028	95	76	63
2019	2.098	1.246	-354	-267	-117	292	4.081	-1.751	-	91	123
2020	113	385	-479	-336	-188	196	2.792	-1.983	7	56	48
2021	357	306	-395	-383	-270	163	3.260	-1.941	-42	35	-70
2022	9.572	5.936	-150	86	1.286	604	4.642	1.312	965	398	429
2023	4.892	2.041	-268	-264	-9	442	4.786	30	97	113	-35
2024	3.790	1.840	-120	-176	-7	302	4.016	-52	-24	13	-162
	zur Bevölkerung am Jahresanfang in Prozent										
1990	-1,8	-1,6	-0,9	-2,6	-2,0	-1,4	-5,1	-2,6	-0,7	-0,5	-0,3
1995	0,0	-0,4	-0,1	-0,8	-1,7	-0,8	2,4	0,7	-0,4	-0,8	-0,3
2000	0,3	0,5	-0,6	-0,7	-0,6	-0,6	5,5	0,0	-0,5	0,0	0,2
2005	1,6	1,5	-0,6	-0,8	-0,1	0,9	11,5	1,1	0,1	0,3	0,3
2010	1,0	0,8	-0,4	-0,7	-0,1	1,5	8,9	-0,1	0,2	0,3	0,1
2015	1,2	0,7	-0,5	-0,6	0,4	4,7	12,6	0,1	0,2	0,4	0,1
2016	0,4	0,3	-1,3	-1,1	0,0	3,8	10,1	-1,4	0,0	0,2	0,0
2017	0,5	0,5	-1,2	-0,8	0,3	2,5	9,9	-1,0	0,2	0,2	0,0
2018	0,6	0,5	-1,4	-1,4	0,0	2,4	9,2	-0,6	0,1	0,3	0,1
2019	0,4	0,2	-1,9	-1,5	-0,3	2,4	8,9	-1,1	0,0	0,3	0,1
2020	0,0	0,1	-2,7	-1,9	-0,4	1,5	5,9	-1,2	0,0	0,2	0,0
2021	0,1	0,1	-2,3	-2,2	-0,6	1,2	7,0	-1,2	0,0	0,1	-0,1
2022	1,7	1,1	-0,9	0,5	2,7	4,4	9,9	0,8	1,0	1,3	0,4
2023	0,9	0,4	-1,7	-1,6	0,0	3,0	10,0	0,0	0,1	0,4	0,0
2024	0,7	0,3	-0,9	-1,1	0,0	1,9	8,1	0,0	0,0	0,0	-0,1

1.3.12 Wanderungssaldo nach Altersgruppen 1998 bis 2024 - Anteil an der Bevölkerung am Jahresanfang

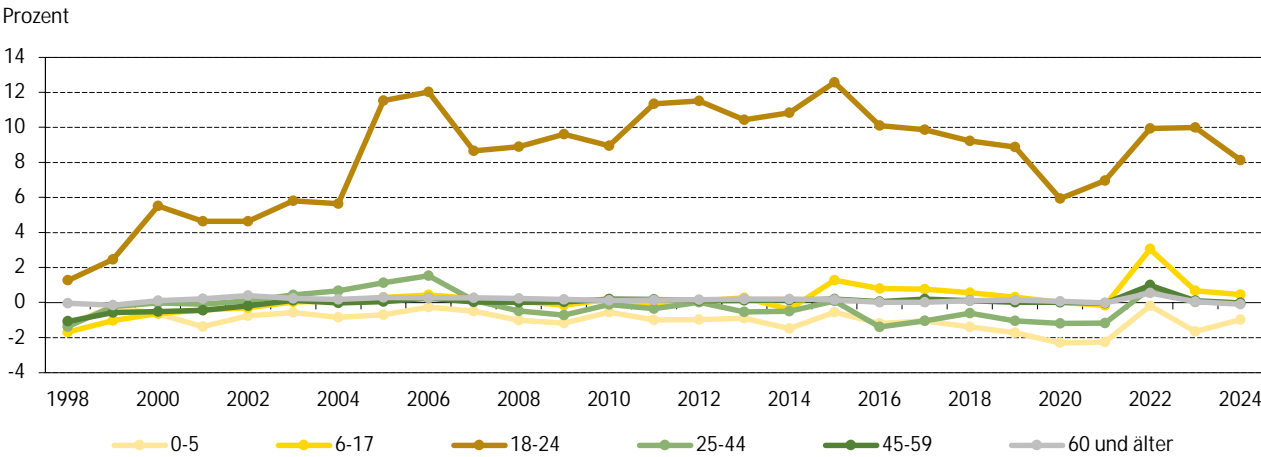

Anmerkung: Bezogen auf den korrigierten Bevölkerungsbestand (ab 2012: Zensus 2011, ab 2024: Zensus 2022)

Stand: Gebietsstand: 01.01.2025

Quellen: Statistisches Landesamt Sachsen
Kommunale Statistikstelle

1.3.13 Zugezogene nach Altersgruppen und nach Herkunftsgebieten 1990 bis 2024

Jahr	ins- gesamt	darunter weiblich	davon im Alter von ... bis ... Jahren									
			0-2	3-5	6-14	15-17	18-24	25-44	45-59	60-64	65 und älter	
Umland	1990	3.670	1.770	257	146	328	112	1.007	1.358	237	40	185
	1995	3.378	1.654	75	93	266	114	792	1.404	307	42	285
	2000	6.353	3.285	164	148	413	147	1.996	2.479	518	112	376
	2005	6.562	3.301	152	130	188	184	2.407	2.589	452	91	369
	2010	6.602	3.267	153	137	267	110	2.357	2.558	611	76	333
	2015	5.986	2.797	133	128	231	176	1.669	2.525	589	119	416
	2020	4.970	2.489	99	113	243	125	1.652	1.725	504	93	416
	2022	4.747	2.424	88	87	232	142	1.670	1.601	410	102	415
	2023	5.540	2.773	119	112	323	191	1.825	1.854	552	122	442
	2024	4.911	2.440	95	77	242	189	1.631	1.696	488	92	401
	aus Sachsen (ohne Umland)											
	1990	2.079	959	120	93	174	26	530	905	91	16	124
	1995	1.930	925	26	41	106	78	565	826	107	20	161
	2000	3.735	1.883	72	61	154	69	1.427	1.489	203	85	175
2005	5.200	2.520	93	57	82	79	2.624	1.953	168	29	115	
2010	5.468	2.607	92	66	144	63	2.554	2.054	264	57	174	
2015	7.337	2.722	121	117	299	152	2.884	3.137	367	63	197	
2020	4.461	2.049	75	85	177	99	1.862	1.707	237	56	163	
2022	5.521	2.176	76	91	190	140	2.365	2.114	283	60	202	
2023	5.914	2.518	84	117	252	148	2.411	2.321	287	74	220	
2024	5.172	2.382	88	88	242	145	2.143	1.899	303	65	199	
aus den neuen Bundesländern (ohne Sachsen mit Berlin)												
1990	3.440	1.593	233	161	259	67	871	1.537	195	22	95	
1995	2.209	918	48	62	108	53	443	1.195	129	30	141	
2000	3.184	1.524	85	75	130	40	1.043	1.428	149	58	176	
2005	4.787	2.257	79	50	85	49	2.265	1.858	159	58	184	
2010	4.929	2.411	92	81	108	32	2.405	1.748	223	50	190	
2015	4.542	2.199	87	61	95	51	1.853	1.939	207	48	201	
2020	3.753	1.924	76	60	94	59	1.646	1.345	212	74	187	
2022	3.599	1.802	62	67	80	43	1.490	1.345	228	74	210	
2023	3.964	1.967	85	55	101	50	1.669	1.507	221	63	213	
2024	3.771	1.939	64	54	129	58	1.542	1.396	222	65	241	
aus den alten Bundesländern (ohne Berlin)												
1990	539	156	11	8	14	5	168	258	63	8	4	
1995	5.505	2.088	143	153	246	66	939	3.221	501	42	194	
2000	4.724	2.091	141	107	192	87	1.181	2.218	408	121	269	
2005	4.822	2.211	133	110	181	68	1.387	2.211	332	143	257	
2010	5.233	2.536	167	113	142	34	1.801	2.297	353	108	218	
2015	5.594	2.548	130	90	145	37	1.955	2.485	399	120	233	
2020	4.955	2.329	108	112	160	64	1.398	2.306	395	122	290	
2022	4.792	2.251	110	107	166	52	1.234	2.338	404	132	249	
2023	4.743	2.238	92	103	155	45	1.424	2.247	354	101	222	
2024	4.545	2.204	92	91	133	37	1.326	2.180	322	105	259	
aus dem Ausland												
1990	1.743	427	32	29	81	19	386	953	182	27	34	
1995	6.780	697	50	33	102	54	1.141	4.351	982	37	30	
2000	3.348	1.361	75	64	117	58	1.134	1.597	251	26	26	
2005	3.909	1.731	95	75	147	59	1.537	1.668	232	40	56	
2010	4.361	1.858	121	78	123	70	1.525	2.050	332	25	37	
2015	11.068	3.839	368	338	747	429	3.597	4.760	698	68	63	
2020	8.314	2.900	184	191	493	170	2.007	4.350	724	93	102	
2022	21.734	10.624	561	825	2.692	930	3.989	9.170	2.152	550	865	
2023	15.244	5.913	318	370	1.293	827	3.691	6.956	1.267	211	311	
2024	12.093	4.855	257	304	818	388	3.110	5.796	1.033	177	210	

Stand: Gebietsstand: 01.01.2025

Quellen: Statistisches Landesamt Sachsen, Kommunale Statistikstelle

1.3.14 Fortgezogene nach Altersgruppen und nach Zielgebieten 1990 bis 2024

Jahr	ins- gesamt	darunter weiblich	davon im Alter von ... bis ... Jahren								
			0-2	3-5	6-14	15-17	18-24	25-44	45-59	60-64	65 und älter
	Umland										
1990	2.758	1.304	191	161	295	69	543	1.069	219	36	175
1995	8.013	3.847	186	292	1.190	292	903	3.387	997	210	556
2000	6.785	3.388	248	231	629	244	1.112	2.757	861	208	495
2005	5.274	2.619	299	217	282	135	937	2.421	541	121	321
2010	5.472	2.736	273	222	304	55	955	2.578	557	94	434
2015	7.197	3.359	396	343	537	103	935	3.546	722	107	508
2020	7.506	3.740	495	446	660	117	879	3.517	744	126	522
2022	7.914	3.947	454	445	755	175	895	3.539	798	165	688
2023	7.351	3.685	387	378	663	193	898	3.281	767	133	651
2024	6.754	3.383	300	311	569	138	910	2.959	727	145	695
	nach Sachsen (ohne Umland)										
1990	1.040	477	74	47	110	34	254	407	56	11	47
1995	1.333	592	26	38	115	24	342	523	116	31	118
2000	1.788	903	69	41	77	36	476	794	156	41	98
2005	2.088	996	68	44	67	36	636	1.027	112	20	78
2010	3.059	1.578	92	75	77	18	1.139	1.427	152	21	58
2015	5.389	2.050	191	186	373	109	1.495	2.649	289	30	67
2020	4.494	1.866	184	144	230	49	1.314	2.148	246	54	125
2022	6.633	2.551	197	259	461	150	1.785	3.056	458	76	191
2023	6.813	2.565	194	228	552	189	1.852	3.102	438	83	175
2024	5.050	2.103	142	130	307	106	1.428	2.332	329	89	187
	in die neuen Bundesländer (ohne Sachsen mit Berlin)										
1990	2.786	1.362	188	160	239	37	666	1.150	177	26	143
1995	1.826	802	35	43	115	31	367	879	154	34	168
2000	1.999	970	62	42	87	35	466	996	125	51	135
2005	2.448	1.209	74	45	80	29	741	1.221	121	27	110
2010	3.783	1.890	111	69	107	27	1.273	1.832	199	36	129
2015	3.940	1.886	112	95	111	30	994	2.212	189	43	154
2020	3.358	1.638	103	97	130	39	1.024	1.574	182	46	163
2022	3.839	1.862	120	112	161	48	1.010	1.915	212	55	206
2023	3.390	1.684	101	87	116	46	953	1.687	195	46	159
2024	3.126	1.545	79	69	95	32	892	1.533	200	49	177
	in die alten Bundesländer (ohne Berlin)										
1990	11.550	5.326	342	572	1.350	314	3.306	4.309	918	157	282
1995	3.946	1.789	96	101	315	165	813	1.824	357	84	191
2000	6.114	2.859	185	145	360	153	1.615	2.945	504	76	131
2005	5.237	2.480	146	144	183	70	1.474	2.667	343	62	148
2010	5.373	2.572	140	129	203	56	1.357	2.890	362	56	180
2015	5.932	2.651	145	122	188	44	1.430	3.325	396	59	223
2020	4.774	2.158	128	115	147	45	1.209	2.585	292	50	203
2022	5.638	2.503	162	136	272	86	1.250	3.071	309	87	265
2023	5.151	2.330	138	134	190	88	1.209	2.812	291	46	243
2024	5.005	2.333	112	121	200	60	1.165	2.735	306	82	224
	in das Ausland										
1990	2.859	847	21	23	80	5	844	1.744	127	12	3
1995	4.831	378	10	21	39	18	466	3.401	844	17	15
2000	3.080	912	43	49	115	37	624	1.766	383	30	33
2005	2.413	1.061	46	66	96	25	637	1.287	180	30	46
2010	3.824	1.677	78	78	137	41	898	2.169	330	47	46
2015	5.383	2.143	83	92	169	75	1.390	2.994	468	60	52
2020	6.208	1.904	111	95	188	71	1.347	3.592	601	106	97
2022	6.797	2.478	114	139	425	244	1.166	3.675	735	137	162
2023	7.808	3.104	146	194	612	303	1.322	3.973	893	150	215
2024	6.767	2.616	83	159	400	179	1.341	3.460	830	126	189

Stand: Gebietsstand: 01.01.2025

Quellen: Statistisches Landesamt Sachsen, Kommunale Statistikstelle

1.3.15 Wanderungssaldo nach Altersgruppen und nach Gebieten 1990 bis 2024

Jahr	ins- gesamt	darunter weiblich	davon im Alter von ... bis ... Jahren									
			0-2	3-5	6-14	15-17	18-24	25-44	45-59	60-64	65 und älter	
Umland	1990	912	466	66	-15	33	43	464	289	18	4	10
	1995	-4.635	-2.193	-111	-199	-924	-178	-111	-1.983	-690	-168	-271
	2000	-432	-103	-84	-83	-216	-97	884	-278	-343	-96	-119
	2005	1.288	682	-147	-87	-94	49	1.470	168	-89	-30	48
	2010	1.130	531	-120	-85	-37	55	1.402	-20	54	-18	-101
	2015	-1.211	-562	-263	-215	-306	73	734	-1.021	-133	12	-92
	2020	-2.536	-1.251	-396	-333	-417	8	773	-1.792	-240	-33	-106
	2022	-3.167	-1.523	-366	-358	-523	-33	775	-1.938	-388	-63	-273
	2023	-1.811	-912	-268	-266	-340	-2	927	-1.427	-215	-11	-209
	2024	-1.843	-943	-205	-234	-327	51	721	-1.263	-239	-53	-294
	Sachsen (ohne Umland)											
	1990	1.039	482	46	46	64	-8	276	498	35	5	77
1995	597	333	-	3	-9	54	223	303	-9	-11	43	
2000	1.947	980	3	20	77	33	951	695	47	44	77	
2005	3.112	1.524	25	13	15	43	1.988	926	56	9	37	
2010	2.409	1.029	-	-9	67	45	1.415	627	112	36	116	
2015	1.948	672	-70	-69	-74	43	1.389	488	78	33	130	
2020	-33	183	-109	-59	-53	50	548	-441	-9	2	38	
2022	-1.112	-375	-121	-168	-271	-10	580	-942	-175	-16	11	
2023	-899	-47	-110	-111	-300	-41	559	-781	-151	-9	45	
2024	122	279	-54	-42	-65	39	715	-433	-26	-24	12	
neue Bundesländer (ohne Sachsen mit Berlin)												
1990	654	231	45	1	20	30	205	387	18	-4	-48	
1995	383	116	13	19	-7	22	76	316	-25	-4	-27	
2000	1.185	554	23	33	43	5	577	432	24	7	41	
2005	2.339	1.048	5	5	5	20	1.524	637	38	31	74	
2010	1.146	521	-19	12	1	5	1.132	-84	24	14	61	
2015	602	313	-25	-34	-16	21	859	-273	18	5	47	
2020	395	286	-27	-37	-36	20	622	-229	30	28	24	
2022	-240	-60	-58	-45	-81	-5	480	-570	16-	19	4	
2023	574	283	-16	-32	-15	4	716	-180	26-	17	54	
2024	645	394	-15	-15	34	26	650	-137	22	16	64	
alte Bundesländer (ohne Berlin)												
1990	-11.011	-5.170	-331	-564	-1.336	-309	-3.138	-4.051	-855	-149	-278	
1995	1.559	299	47	52	-69	-99	126	1.397	144	-42	3	
2000	-1.390	-768	-44	-38	-168	-66	-434	-727	-96	45	138	
2005	-415	-269	-13	-34	-2	-2	-87	-456	-11	81	109	
2010	-140	-36	27	-16	-61	-22	444	-593	-9	52	38	
2015	-338	-103	-15	-32	-43	-7	525	-840	3	61	10	
2020	181	171	-20	-3	13	19	189	-279	103	72	87	
2022	-846	-252	-52	-29	-106	-34	-16	-733	95	45	-16	
2023	-408	-92	-46	-31	-35	-43	215	-565	63	55	-21	
2024	-460	-129	-20	-30	-67	-23	161	-555	16	23	35	
Ausland												
1990	-1.116	-420	11	6	1	14	-458	-791	55	15	31	
1995	1.949	319	40	12	63	36	675	950	138	20	15	
2000	268	449	32	15	2	21	510	-169	-132	-4	-7	
2005	1.496	670	49	9	51	34	900	381	52	10	10	
2010	537	181	43	-	-14	29	627	-119	2	-22	-9	
2015	5.685	1.696	285	246	578	354	2.207	1.766	230	8	11	
2020	2.106	996	73	96	305	99	660	758	123	-13	5	
2022	14.937	8.146	447	686	2.267	686	2.823	5.495	1.417	413	703	
2023	7.436	2.809	172	176	681	524	2.369	2.983	374	61	96	
2024	5.326	2.239	174	145	418	209	1.769	2.336	203	51	21	

Stand: Gebietsstand: 01.01.2025

Quellen: Statistisches Landesamt Sachsen, Kommunale Statistikstelle

1.3.16 Zu- und Fortgezogene bezüglich ausgewählter Gemeinden des Umlandes 1990 bis 2024

Gemeinde	Zugezogene							Fortgezogene						
	1990	2000	2010	2015	2020	2023	2024	1990	2000	2010	2015	2020	2023	2024
Arnsdorf b. Dresden	30	71	51	51	24	56	41	33	38	34	54	84	120	104
Bannewitz	90	267	207	176	163	156	119	75	646	277	272	270	268	191
Coswig, Stadt	135	258	195	169	182	151	144	92	142	123	209	232	238	189
Dippoldiswalde, Stadt	77	121	132	112	88	90	89	70	121	108	124	126	132	137
Dohna, Stadt	36	81	81	86	79	55	61	25	110	95	124	154	110	79
Dürrröhrsdorf-Dittersbach	85	47	47	26	35	36	28	29	43	40	43	65	39	38
Freital, Stadt	421	661	569	580	426	547	433	298	902	702	928	770	678	640
Großröhrsdorf, Stadt	19	115	89	73	51	51	48	14	77	49	86	126	81	136
Heidenau, Stadt	180	244	227	403	202	233	234	128	262	226	381	350	308	295
Klipphausen	48	116	82	103	78	173	98	51	187	125	178	132	162	122
Kreischa	42	71	73	83	67	109	70	22	189	79	90	117	98	163
Meißen, Stadt	122	180	219	224	175	251	224	48	75	118	181	277	253	208
Moritzburg	74	116	130	114	100	89	84	65	195	175	156	163	190	131
Müglitztal	3	45	30	14	14	5	14	13	46	23	15	24	41	36
Niederau	5	12	25	19	9	21	8	7	21	23	15	24	28	18
Ottendorf-Okrilla	89	164	196	153	116	144	97	85	219	134	202	171	169	158
Pirna, Stadt	199	336	381	360	351	383	341	190	331	309	475	488	425	409
Rabenau, Stadt	34	27	31	22	37	50	24	10	37	14	36	45	55	77
Radeberg, Stadt	143	246	276	264	233	221	235	162	344	278	339	353	246	288
Radebeul, Stadt	382	675	665	465	486	455	458	430	779	740	794	729	612	739
Radeburg, Stadt	73	91	118	83	58	58	69	52	132	99	103	105	144	117
Tharandt, Stadt	37	56	50	58	94	100	94	31	66	60	54	151	156	177
Wachau	23	65	56	44	40	44	27	23	54	33	62	44	64	48
Weinböhla	65	77	72	74	63	74	69	37	97	78	145	140	147	122
Wilsdruff, Stadt	85	225	193	196	139	153	134	57	290	223	322	327	255	186
Gemeinden insgesamt	2.497	4.367	4.195	3.952	3.310	3.705	3.243	2.047	5.403	4.165	5.388	5.467	5.019	4.808
Änderung zum Vorjahr	.	6,1 %	-1,8 %	4,1 %	-8,3 %	16,7 %	2,1 %	.	-16,4 %	-0,9 %	2,3 %	0,4 %	-11,4 %	-15,2 %

Gemeinde	Wanderungssaldo						
	1990	2000	2010	2015	2020	2023	2024
Arnsdorf b. Dresden	-3	33	17	-3	-60	-64	-63
Bannewitz	15	-379	-70	-96	-107	-112	-72
Coswig, Stadt	43	116	72	-40	-50	-87	-45
Dippoldiswalde, Stadt	7	-	24	-12	-38	-42	-48
Dohna, Stadt	11	-29	-14	-38	-75	-55	-18
Dürrröhrsdorf-Dittersbach	56	4	7	-17	-30	-3	-10
Freital, Stadt	123	-241	-133	-348	-344	-131	-207
Großröhrsdorf, Stadt	5	38	40	-13	-75	-30	-88
Heidenau, Stadt	52	-18	1	22	-148	-75	-61
Klipphausen	-3	-71	-43	-75	-54	11	-24
Kreischa	20	-118	-6	-7	-50	11	-93
Meißen, Stadt	74	105	101	43	-102	-2	16
Moritzburg	9	-79	-45	-42	-63	-101	-47
Müglitztal	-10	-1	7	-1	-10	-36	-22
Niederau	-2	-9	2	4	-15	-7	-10
Ottendorf-Okrilla	4	-55	62	-49	-55	-25	-61
Pirna, Stadt	9	5	72	-115	-137	-42	-68
Rabenau, Stadt	24	-10	17	-14	-8	-5	-53
Radeberg, Stadt	-19	-98	-2	-75	-120	-25	-53
Radebeul, Stadt	-48	-104	-75	-329	-243	-157	-281
Radeburg, Stadt	21	-41	19	-20	-47	-86	-48
Tharandt, Stadt	6	-10	-10	4	-57	-56	-83
Wachau	-	11	23	-18	-4	-20	-21
Weinböhla	28	-20	-6	-71	-77	-73	-53
Wilsdruff, Stadt	28	-65	-30	-126	-188	-102	-52
Gemeinden insgesamt	450	-1.036	30	-1.436	-2.157	-1.314	-1.565
Änderung zum Vorjahr	.	1.315	-39	34	-320	1177	-251

Stand: Gebietsstand: 01.01.2025

Quellen: Statistisches Landesamt Sachsen, Kommunale Statistikstelle

1.3.17 Fortgezogene nach Altersgruppen in das nahe Umland 1998 bis 2024

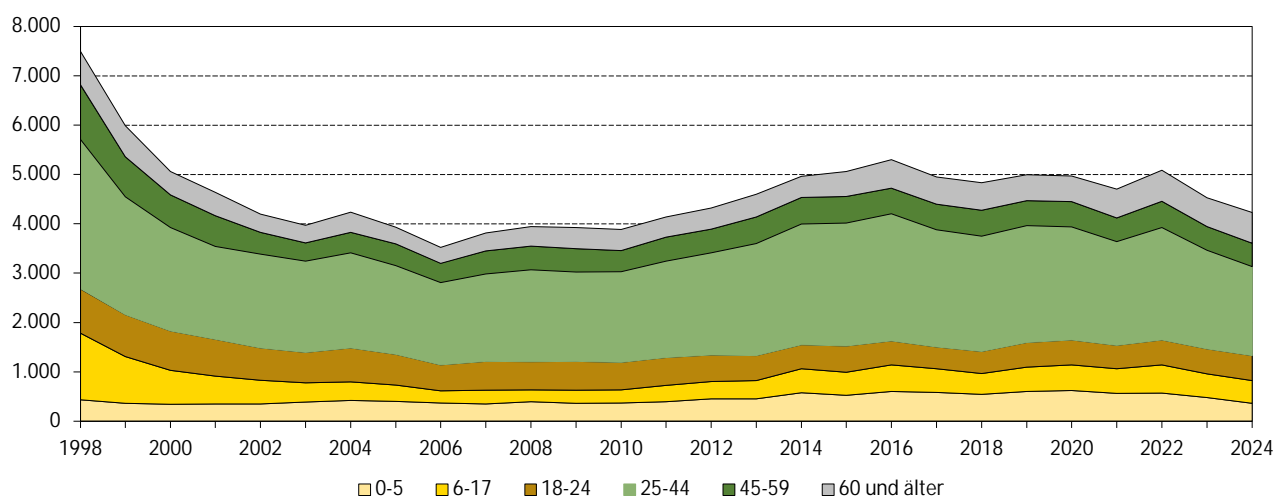

1.3.18 Zugezogene nach Altersgruppen aus dem nahen Umland 1998 bis 2024

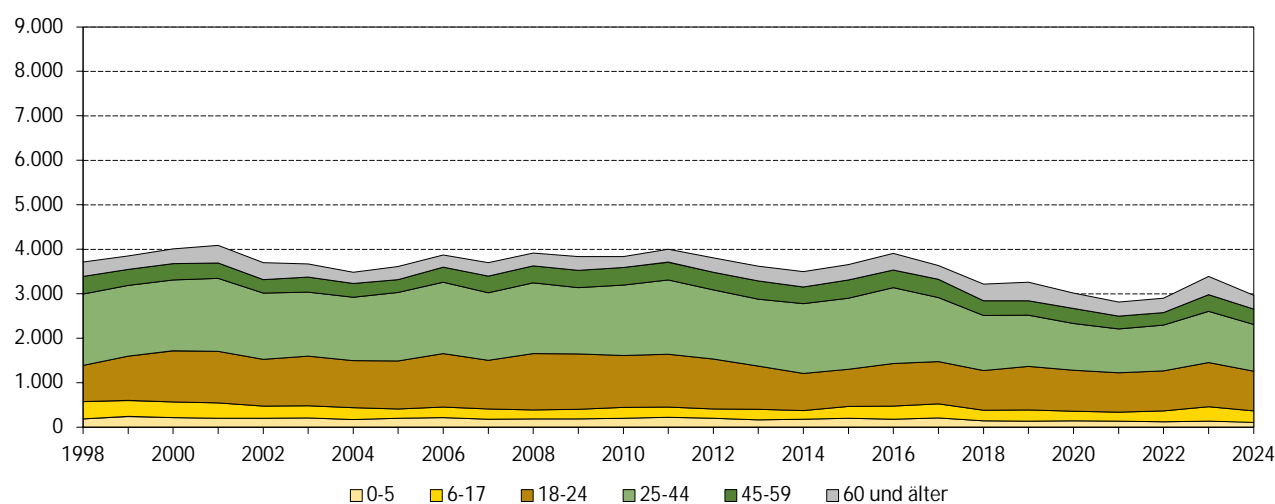

1.3.19 Wanderungssaldo nach Altersgruppen bezogen auf das nahe Umland 1998 bis 2024

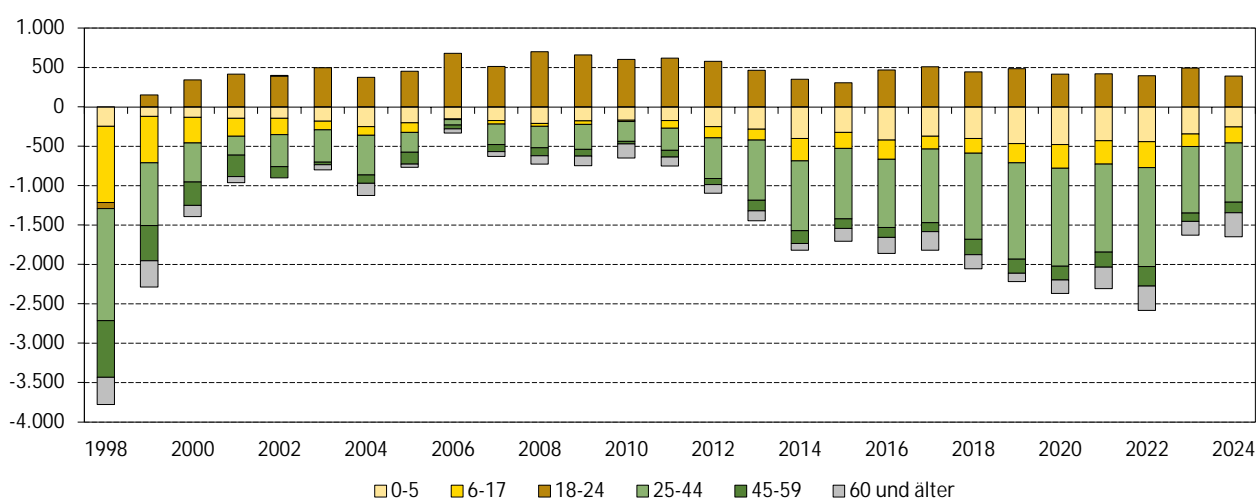

Anmerkung: nahes Umland - angrenzende Gemeinden einschließlich Meißen, Weinböhla, Coswig

1.3.20 Fortgezogene nach Altersgruppen in das ferne Umland 1998 bis 2024

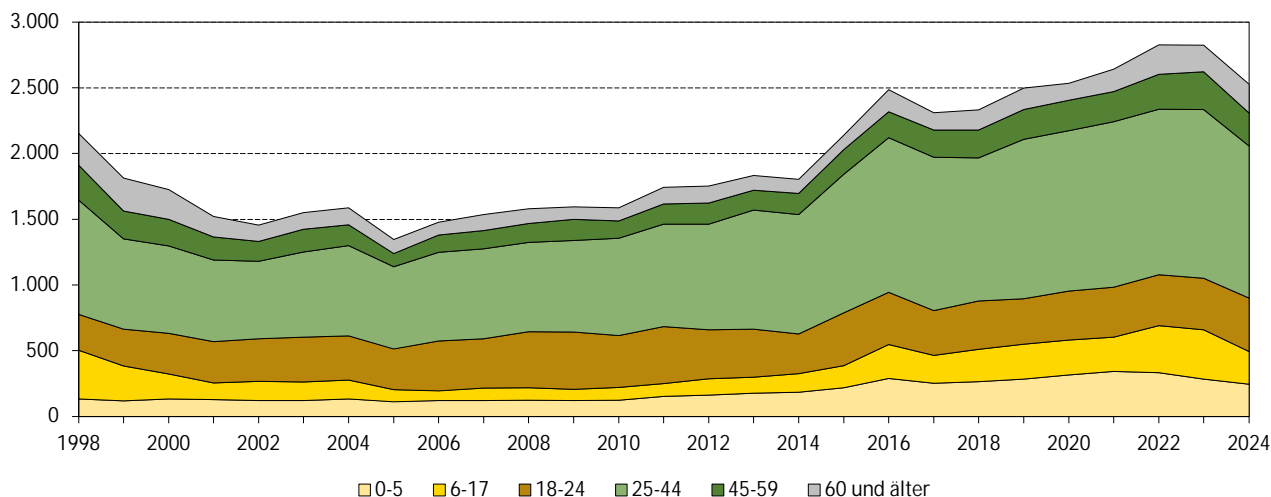

1.3.21 Zugezogene nach Altersgruppen aus dem fernen Umland 1998 bis 2024

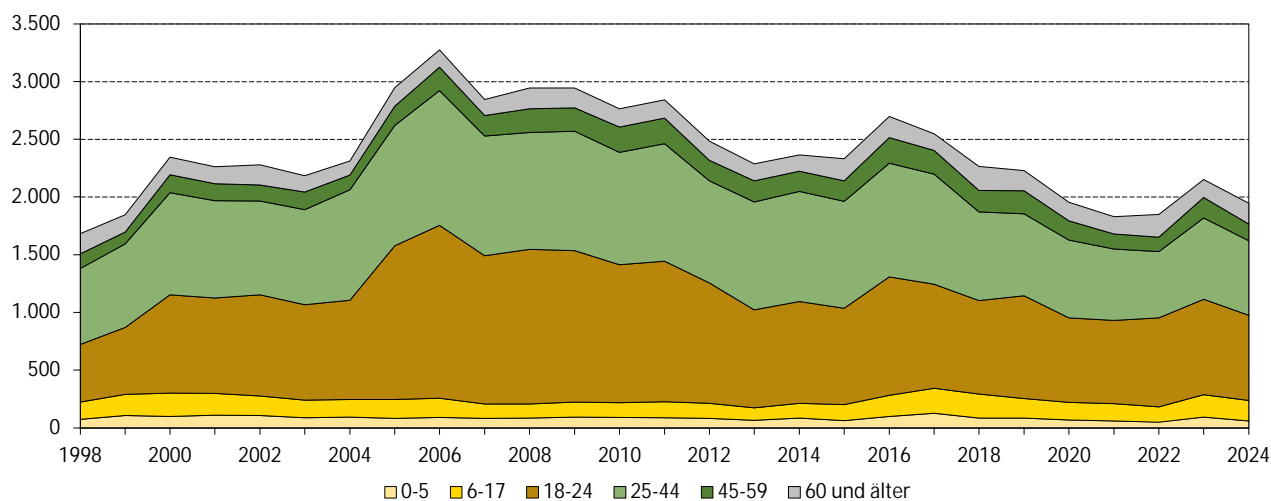

1.3.22 Wanderungssaldo nach Altersgruppen bezogen auf das ferne Umland 1998 bis 2024

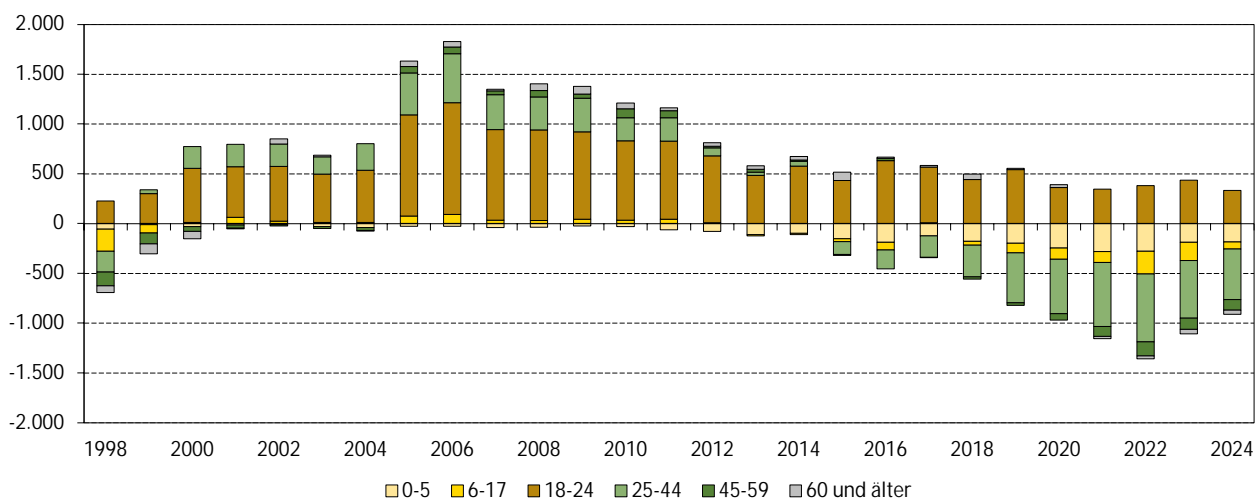

Anmerkung: fernes Umland - ohne nahes Umland

1.3.23 Fortgezogene nach Altersgruppen nach Sachsen (ohne Umland) 1998 bis 2024

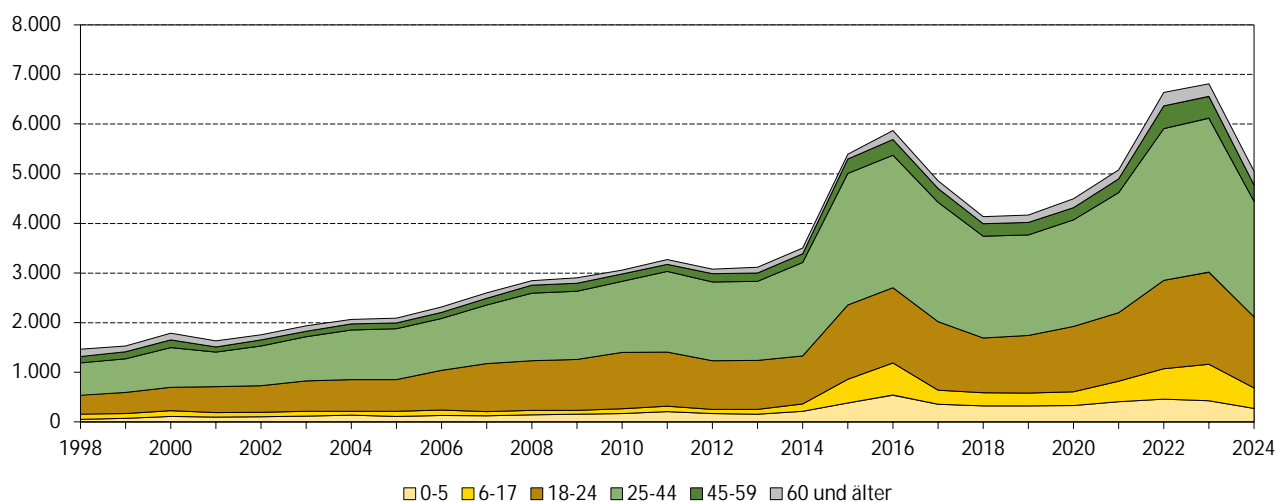

1.3.24 Zugezogene nach Altersgruppen aus Sachsen (ohne Umland) 1998 bis 2024

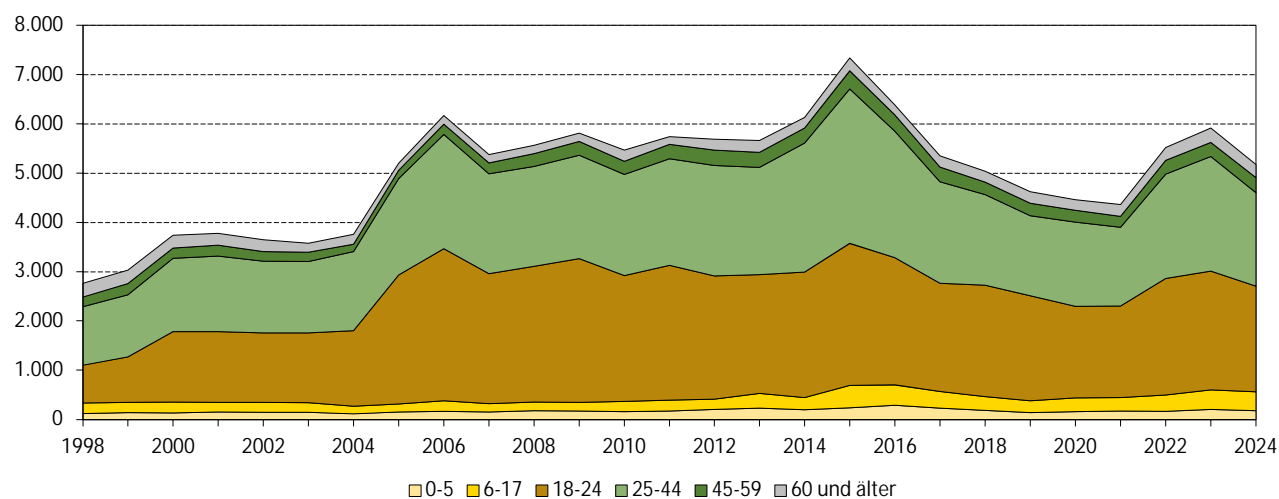

1.3.25 Wanderungssaldo nach Altersgruppen bezogen auf Sachsen (ohne Umland) 1998 bis 2024

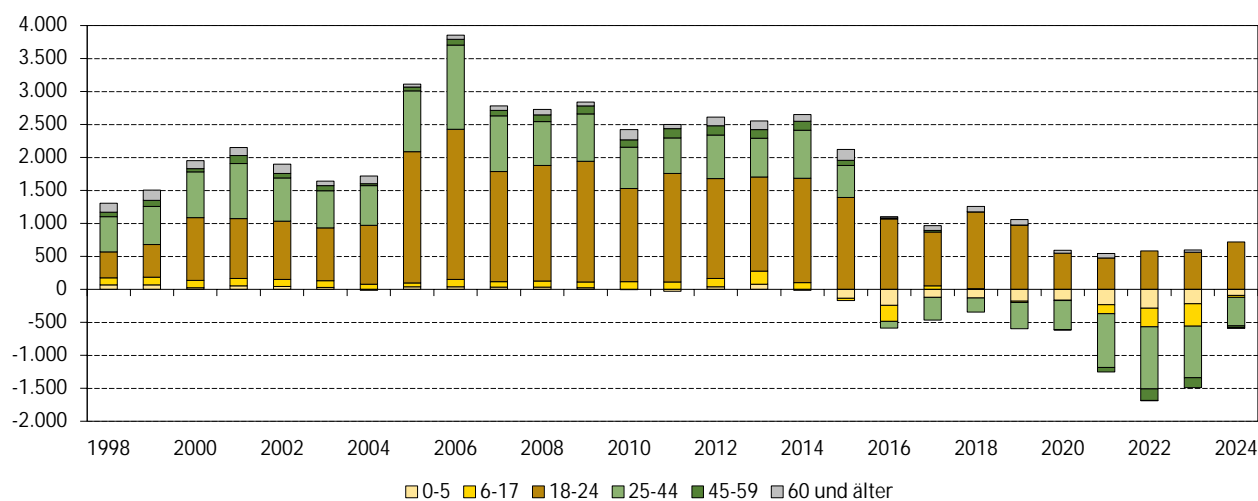

1.3.26 Fortgezogene nach Altersgruppen in die neuen Bundesländer (ohne Sachsen, mit Berlin) 1998 bis 2024

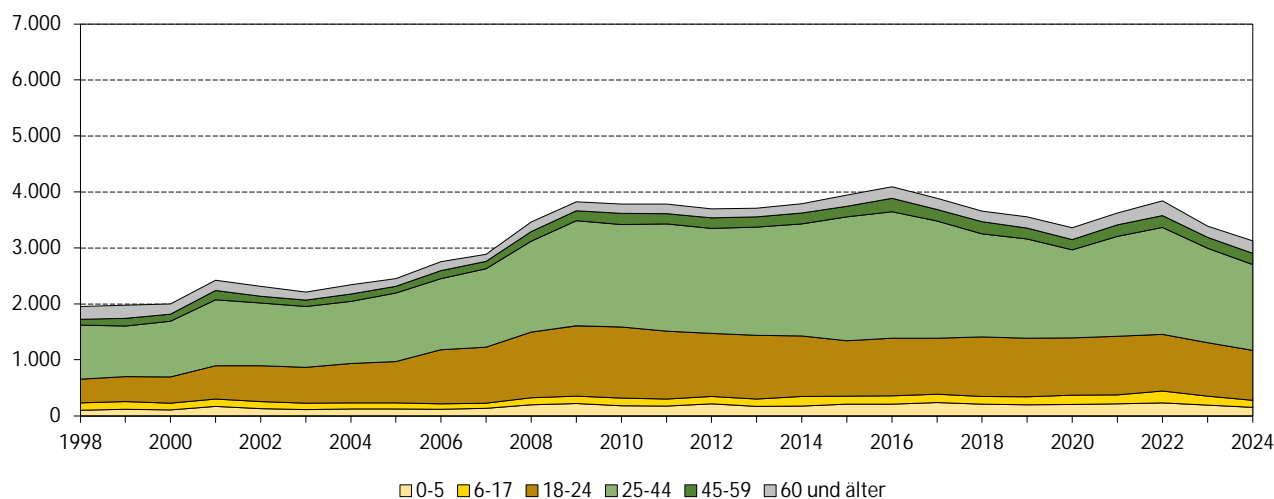

1.3.27 Zugezogene nach Altersgruppen aus den neuen Bundesländern (ohne Sachsen, mit Berlin) 1998 bis 2024

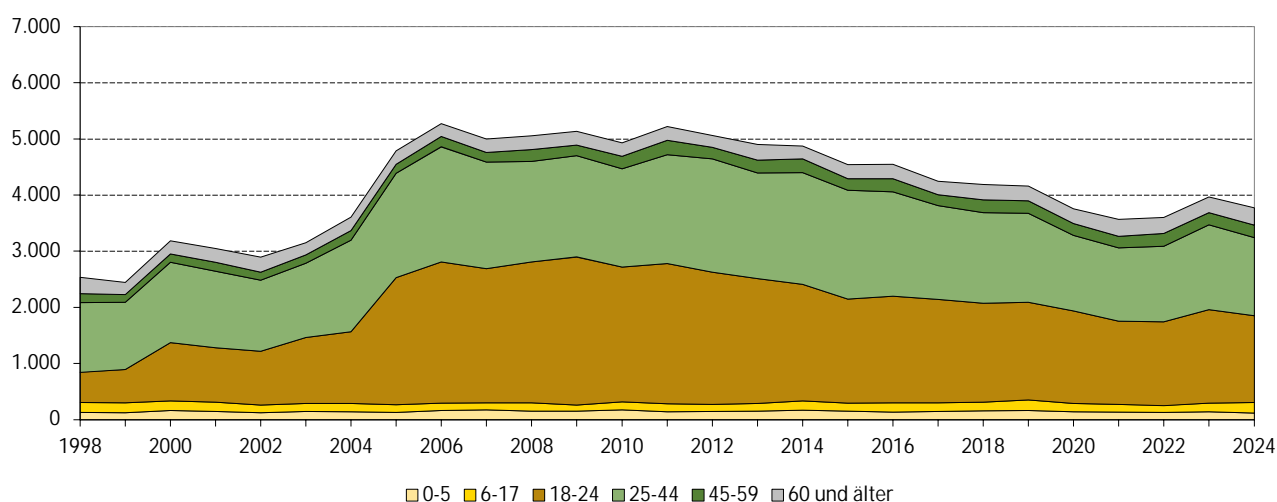

1.3.28 Wanderungssaldo nach Altersgruppen bezogen auf die neuen Bundesländer (ohne Sachsen, mit Berlin) 1998 bis 2024

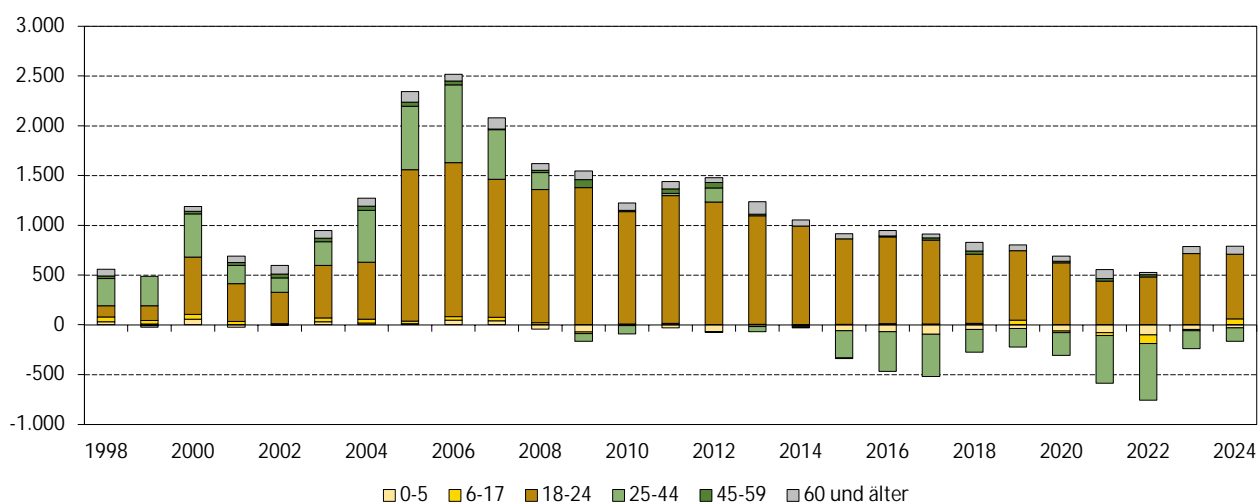

1.3.29 Fortgezogene nach Altersgruppen in die alten Bundesländer 1998 bis 2024

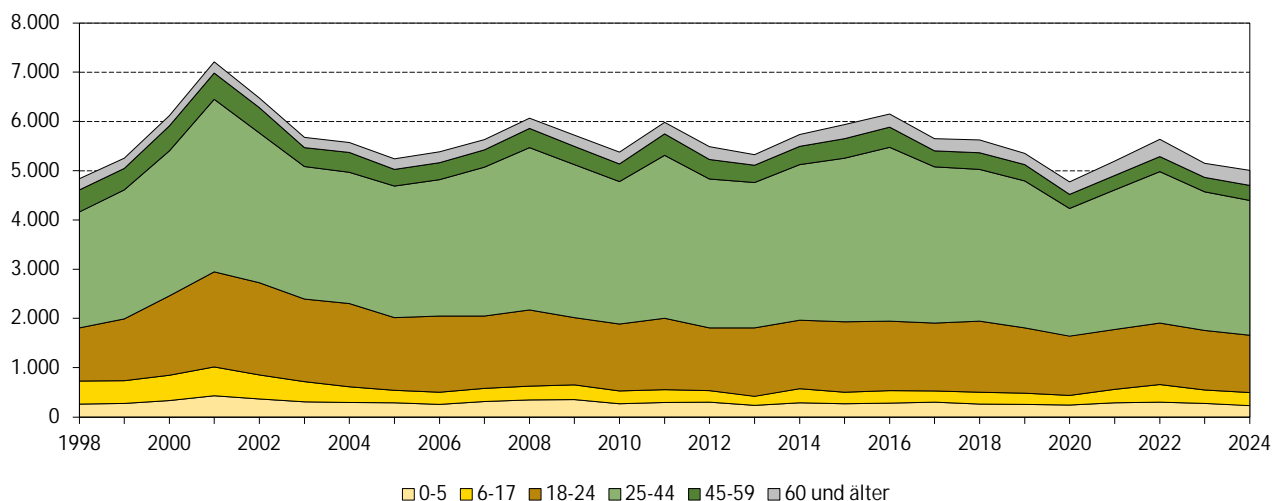

1.3.30 Zugezogene nach Altersgruppen aus den alten Bundesländern 1998 bis 2024

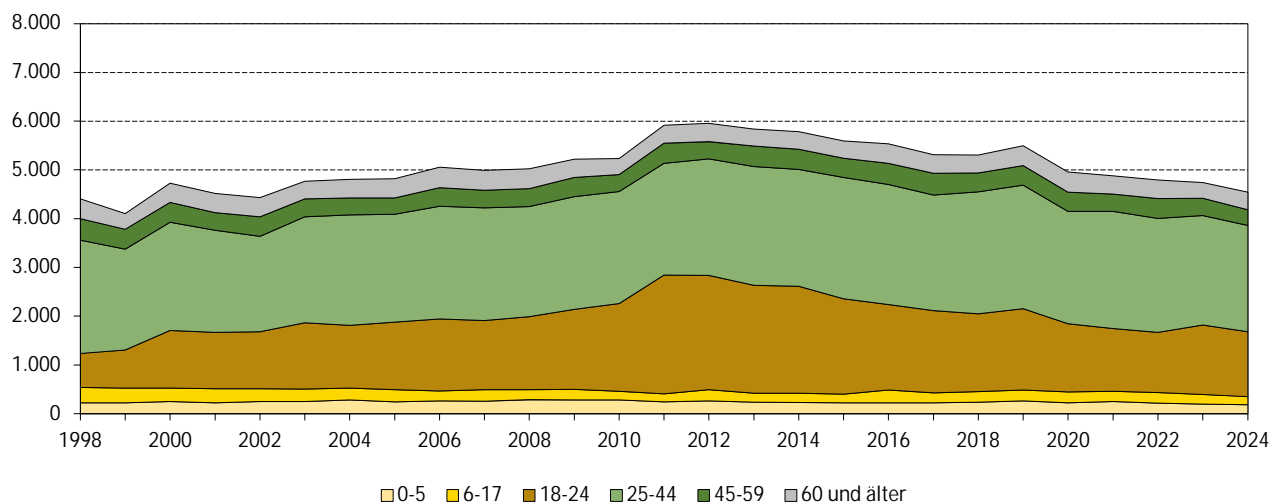

1.3.31 Wanderungssaldo nach Altersgruppen bezogen auf die alten Bundesländer 1998 bis 2024

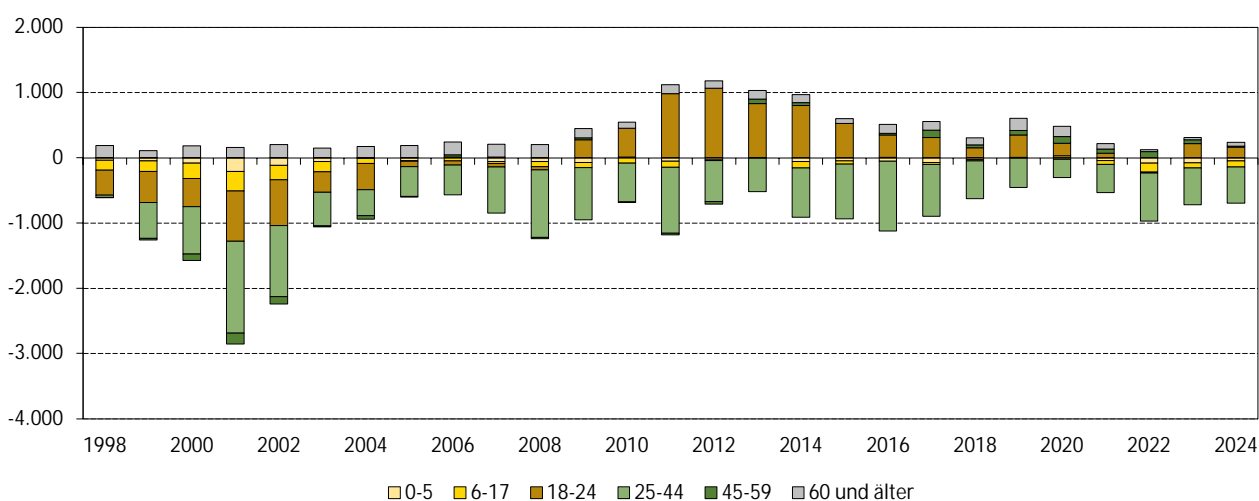

1.3.32 Fortgezogene nach Altersgruppen in das Ausland 1998 bis 2024

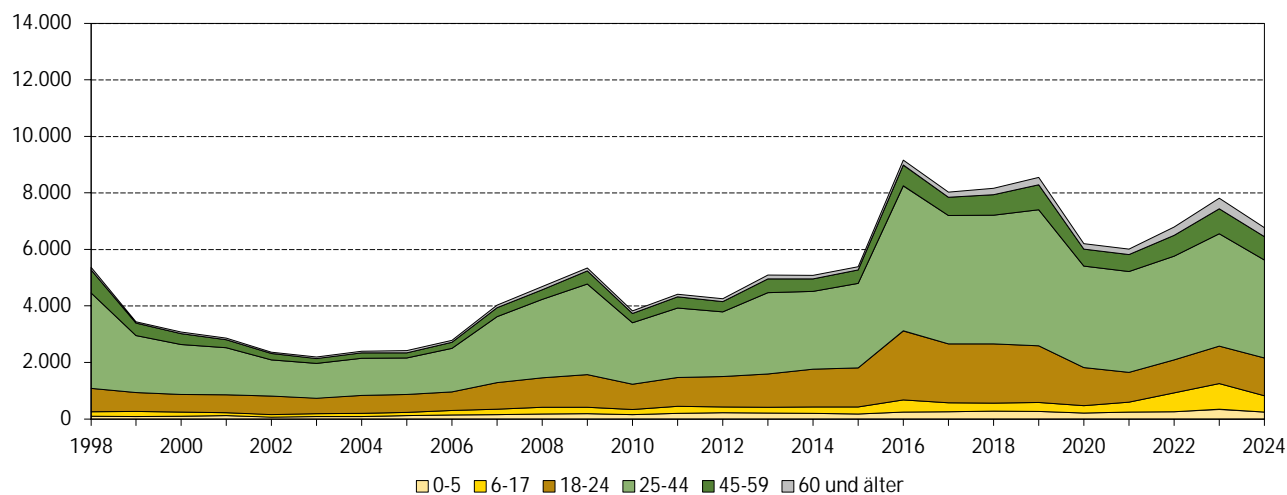

1.3.33 Zugezogene nach Altersgruppen aus dem Ausland 1998 bis 2024

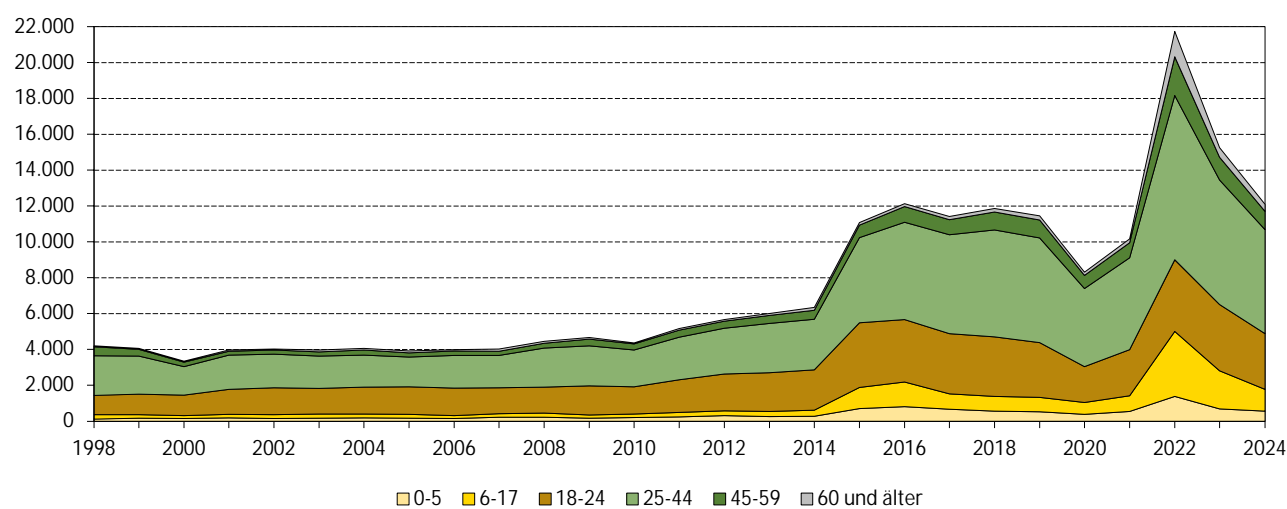

1.3.34 Wanderungssaldo nach Altersgruppen bezogen auf das Ausland 1998 bis 2024

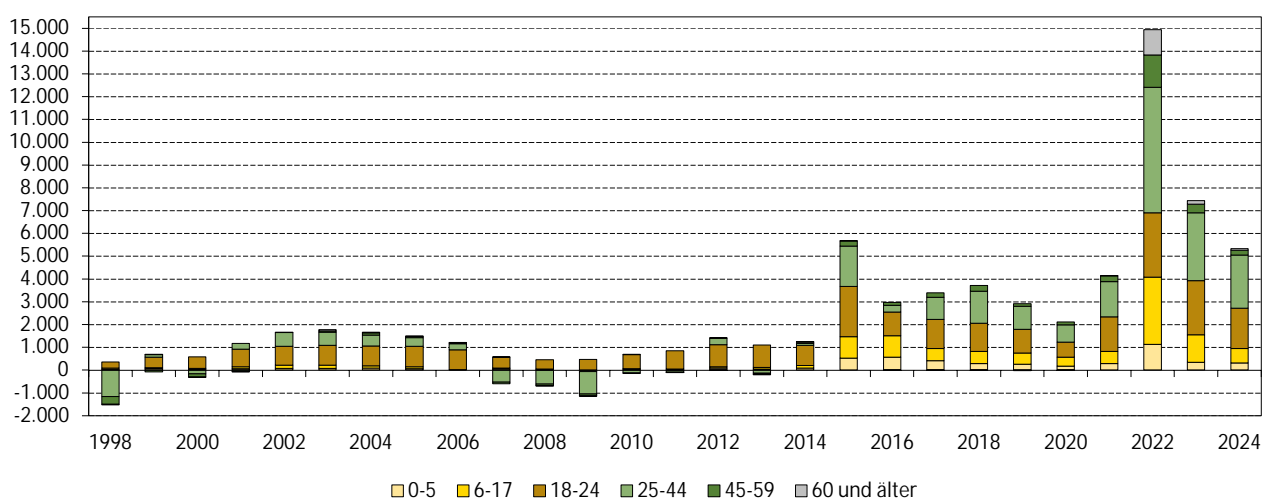

1.3.35 Fortgezogene nach Altersgruppen insgesamt 1998 bis 2024

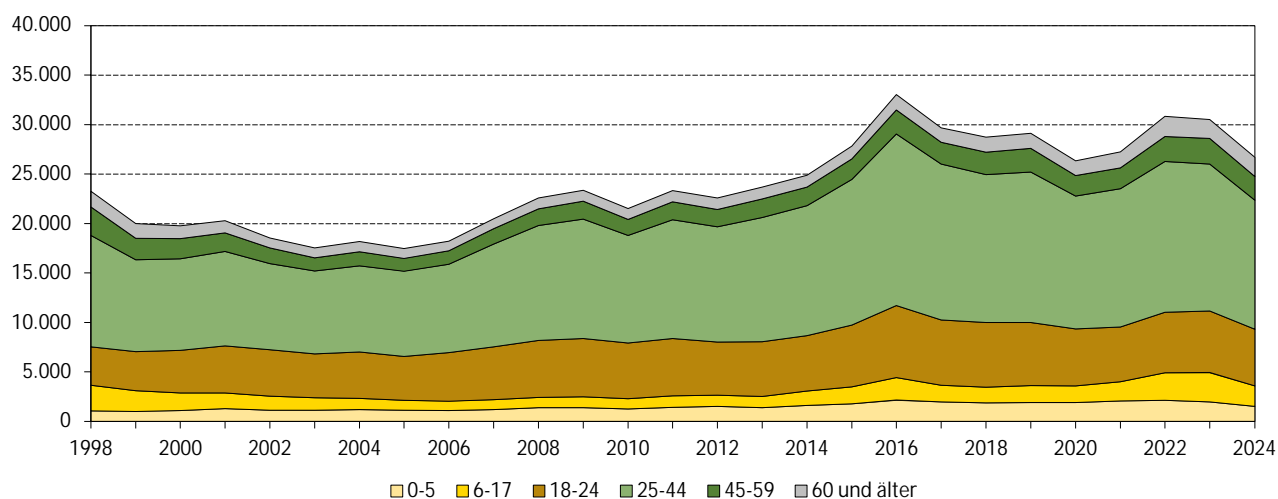

1.3.36 Zugezogene nach Altersgruppen insgesamt 1998 bis 2024

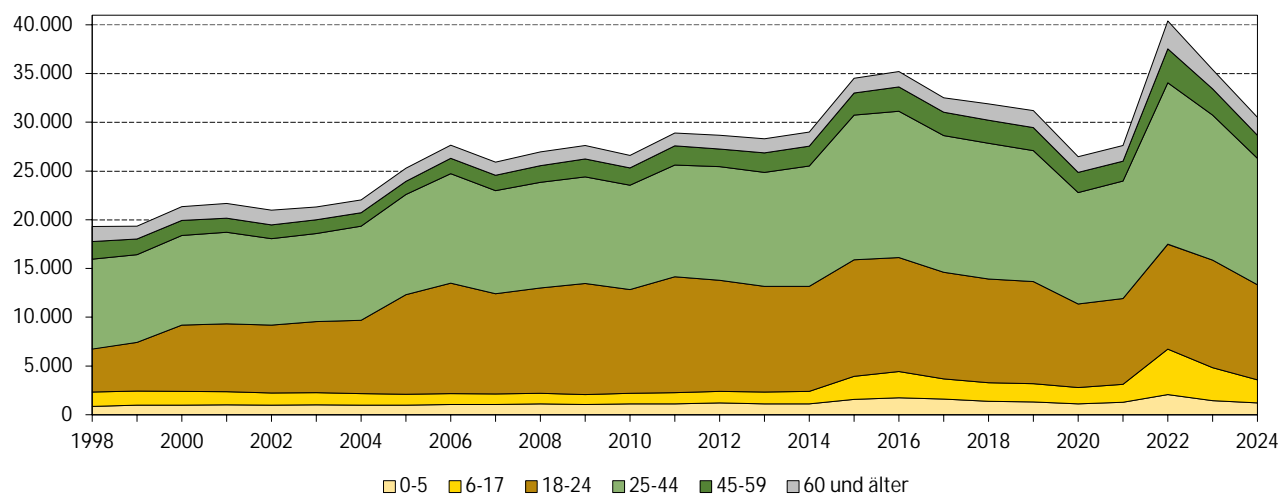

1.3.37 Wanderungssaldo nach Altersgruppen insgesamt 1998 bis 2024

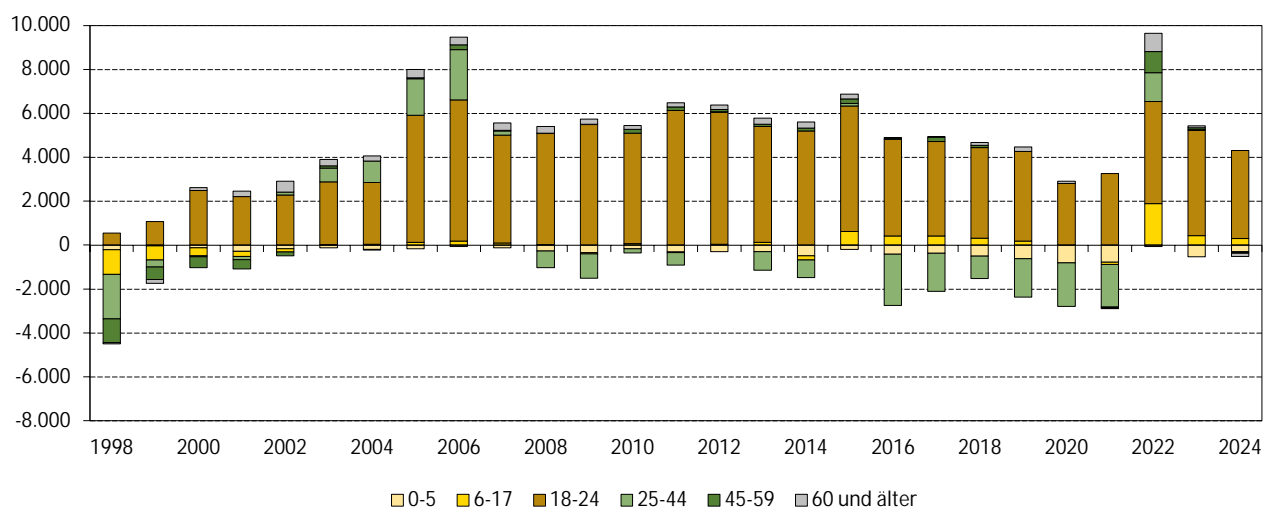

1.3.38 Umgezogene nach Altersgruppen 1995 bis 2024

Jahr	ins- gesamt	dar. weiblich	dar. Aus- länder	davon im Alter von ... bis ... Jahren								
				0-2	3-5	6-14	15-17	18-24	25-44	45-59	60-64	65 und älter
	absolut											
1995	37.584	18.595	.	1.251	1.410	4.044	1.049	6.437	15.238	3.850	867	3.438
2000	56.665	28.053	3.049	2.312	1.483	5.057	2.115	11.030	21.792	6.772	1.798	4.306
2005	45.628	22.700	3.502	2.039	1.424	2.537	1.321	10.516	18.745	4.587	1.052	3.407
2010	43.678	21.827	3.363	2.031	1.505	2.498	565	10.176	18.928	4.326	634	3.015
2015	44.365	20.772	7.027	2.070	1.542	2.476	772	9.189	21.182	3.624	664	2.846
2016	48.609	20.964	13.124	2.236	1.750	2.945	1.079	10.176	23.027	3.857	694	2.845
2017	47.041	21.256	11.183	2.296	1.779	3.004	954	9.555	22.107	3.793	671	2.882
2018	44.120	20.533	9.498	2.110	1.605	2.799	798	9.106	20.480	3.555	572	3.095
2019	42.374	19.829	9.141	1.957	1.507	2.635	735	8.697	19.597	3.533	676	3.037
2020	39.724	18.710	8.500	1.843	1.522	2.670	718	8.050	18.373	3.157	588	2.803
2021	40.290	18.959	9.263	1.723	1.475	2.677	703	8.284	18.549	3.275	620	2.984
2022	40.389	19.520	12.261	1.702	1.512	3.166	861	7.679	18.226	3.407	717	3.119
2023	44.764	21.018	13.959	1.746	1.560	3.296	1.008	9.146	20.068	3.712	834	3.394
2024	40.051	18.791	12.721	1.384	1.235	2.997	985	8.331	17.961	3.311	715	3.132
	zur Bevölkerung am Jahresende in Prozent											
1995	8,1	7,7	.	16,9	13,7	7,9	5,7	16,3	10,9	4,0	3,3	4,6
2000	12,0	11,4	22,8	20,3	16,4	13,9	12,5	23,3	15,8	7,4	4,9	5,1
2005	9,4	9,0	18,6	15,0	11,9	9,7	8,8	19,9	12,9	5,2	3,2	3,3
2010	8,4	8,3	16,0	12,3	10,5	7,5	7,5	19,0	12,2	4,4	2,6	2,6
2015	8,1	7,5	20,8	11,5	9,2	6,1	6,7	21,0	12,5	3,6	2,2	2,4
2016	8,8	7,6	35,1	12,2	10,3	7,0	9,0	23,2	13,6	3,8	2,4	2,4
2017	8,4	7,6	27,2	12,5	10,2	6,8	7,8	21,2	13,1	3,7	2,3	2,4
2018	7,9	7,3	21,3	11,6	9,2	6,2	6,4	19,7	12,1	3,5	2,0	2,5
2019	7,5	7,0	19,4	11,2	8,5	5,7	5,7	18,3	11,7	3,5	2,3	2,5
2020	7,1	6,6	17,6	11,1	8,6	5,6	5,4	17,2	11,0	3,1	2,0	2,3
2021	7,2	6,7	18,1	10,7	8,6	5,5	5,1	17,7	11,2	3,3	2,0	2,4
2022	7,1	6,8	19,3	11,2	9,0	6,2	5,7	16,0	10,9	3,4	2,2	2,5
2023	7,8	7,3	20,4	12,6	9,7	6,4	6,4	18,3	12,0	3,7	2,5	2,7
2024	7,0	6,5	17,7	11,1	7,9	5,9	6,0	16,5	10,8	3,2	2,1	2,5

1.3.39 Umgezogene nach Altersgruppen 1995 bis 2024 - Anteil an der Bevölkerung am Jahresende

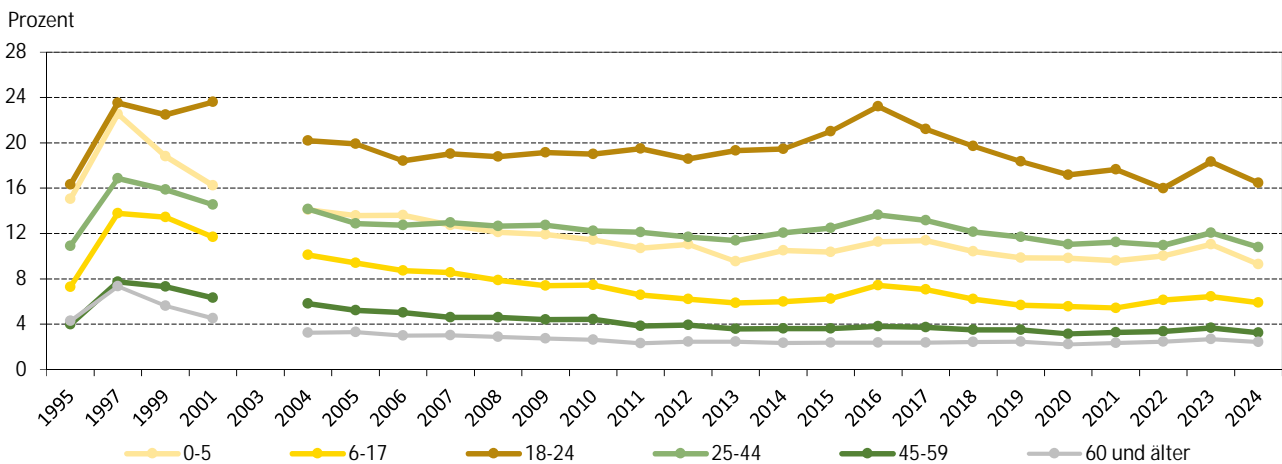

Anmerkung: Für 2003 liegen keine Umzugsdaten vor.

Stand: Gebietsstand: 31.12. des jeweiligen Jahres

Quellen: Melderegister der LH Dresden, Kommunale Statistikstelle

1.4 Einbürgerungen

1.4.1 Einbürgerungen nach Art und Geschlecht 1993 bis 2024

Jahr	insgesamt	darunter weiblich	Anspruchseinbürgerungen		Ermessenseinbürgerungen	
			insgesamt	darunter weiblich	insgesamt	darunter weiblich
1993	844	461	659	339	185	122
1994	493	251	392	202	101	49
1995	462	228	382	193	80	35
1996	409	192	332	164	77	28
1997	430	225	384	208	46	17
1998	564	295	529	279	35	16
1999	393	204	354	189	39	15
2000	101	31	61	19	40	12
2001	176	71	92	31	84	40
2002	122	48	49	16	73	32
2003	111	48	64	22	47	26
2004	97	41	56	23	41	18
2005	91	42	61	24	30	18
2006	106	58	70	37	36	21
2007	131	66	88	44	43	22
2008	127	60	80	36	47	24
2009	102	41	68	26	34	15
2010	173	84	94	46	79	38
2011	185	98	128	64	57	34
2012	283	145	197	96	86	49
2013	247	122	184	89	63	33
2014	207	104	162	85	45	19
2015	233	122	176	91	57	31
2016	340	178	270	144	70	34
2017	401	198	338	169	63	29
2018	368	203	314	174	54	29
2019	501	256	410	204	91	52
2020	491	249	366	181	125	68
2021	564	273	420	198	144	75
2022	717	269	535	200	182	69
2023	557	226	428	157	129	69
2024	629	299	572	265	57	34

1.4.2 Einbürgerungen 1993 bis 2024

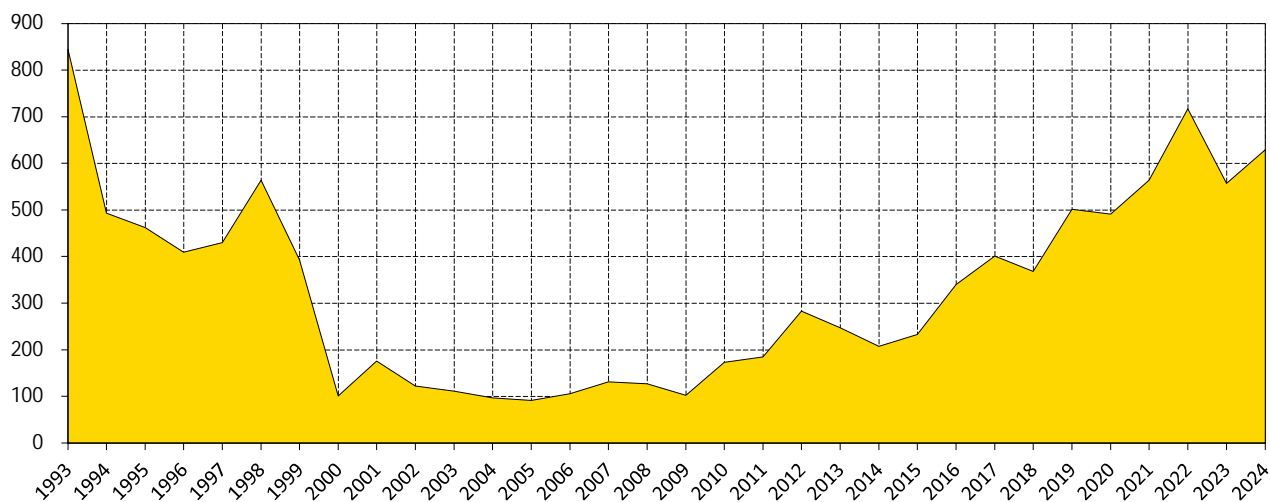

Quelle: Statistisches Landesamt Sachsen

2 Kleinräumige Bevölkerungsbewegung

2.1. Überblick

Die 10 Stadtteile mit der höchsten Bevölkerungszunahme und die 10 Stadtteile mit dem größten Bevölkerungsrückgang

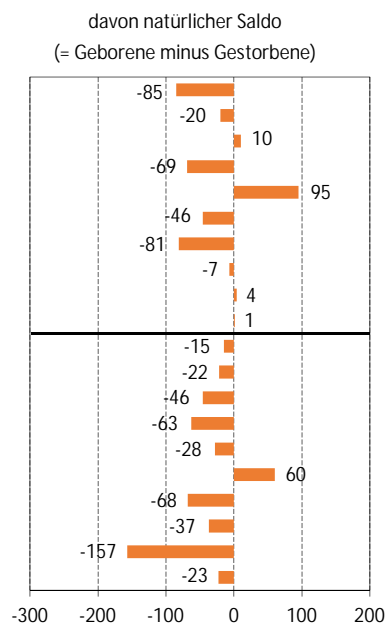
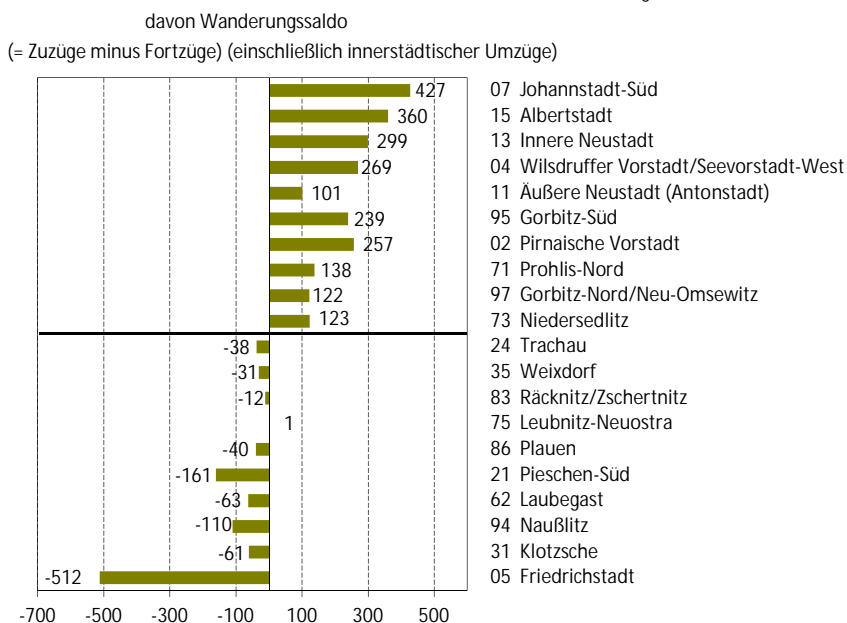
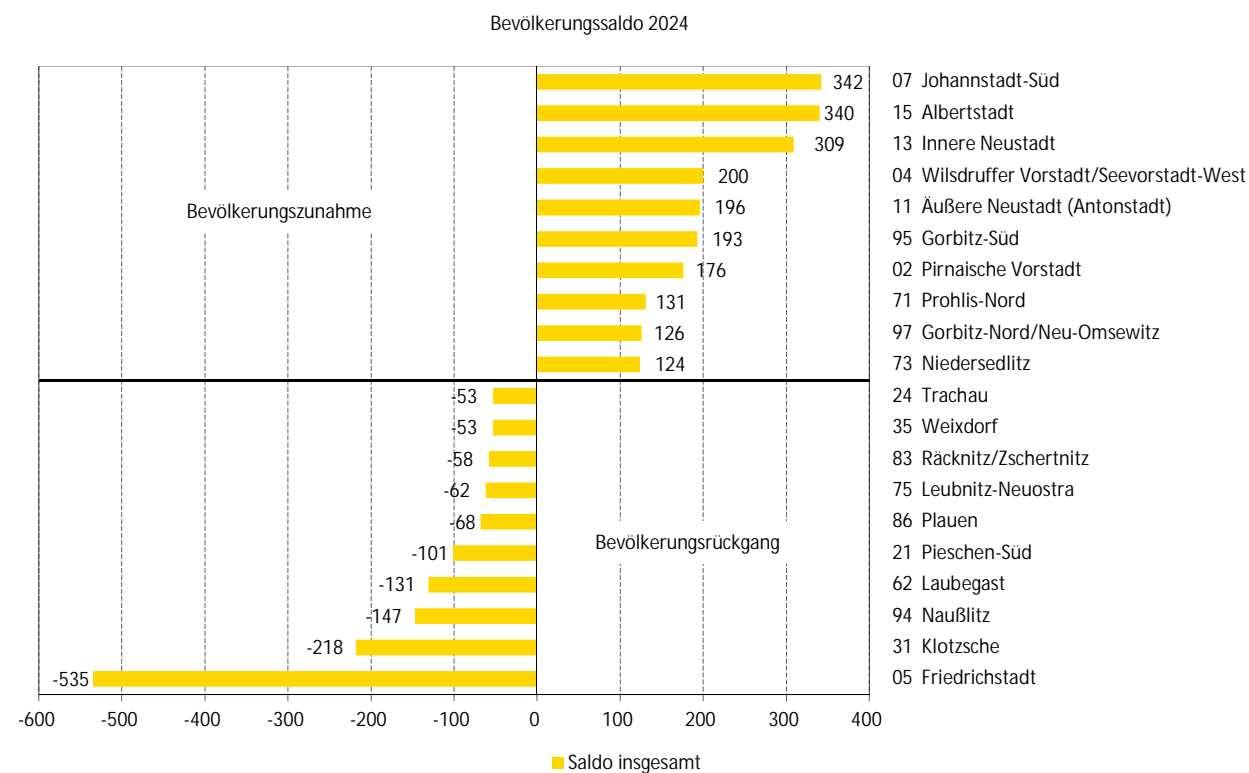

Quelle: Kommunale Statistikstelle

2.2 Natürliche Bevölkerungsbewegung

2.2.1 Lebendgeborene und allgemeine Geburtenziffer nach Stadtteilen 1995 bis 2024

Stadt Stadtbezirk (StB)/Ortschaft (OS) Stadtteil	Lebendgeborene					Allgemeine Geburtenziffer ¹⁾				
	1995 2)	2000	2010	2023	2024	1995 2)	2000	2010	2023	2024
Dresden insgesamt	2.639	4.244	5.942	4.259	4.089	28	44	58	39	37
StB Altstadt	220	323	406	561	614	26	43	43	40	43
01 Innere Altstadt	12	10	7	31	25	39	45	23	45	36
02 Pirnaische Vorstadt	18	35	37	55	51	24	49	36	39	35
03 Seevorstadt-Ost	19	33	35	50	56	18	36	26	28	29
04 Wilsdruffer Vorstadt/Seevorstadt-West	22	38	38	99	107	24	41	36	43	45
05 Friedrichstadt	35	62	96	118	138	29	52	57	41	47
06 Johannstadt-Nord	62	76	126	128	133	28	42	56	45	46
07 Johannstadt-Süd	52	69	67	80	104	28	42	40	39	49
StB Neustadt	280	469	746	525	477	37	53	59	40	36
11 Äußere Neustadt (Antonstadt)	127	203	312	192	189	46	56	57	37	36
12 Radeberger Vorstadt	40	92	129	77	59	26	55	69	45	35
13 Innere Neustadt	37	65	79	79	62	32	57	57	45	34
14 Leipziger Vorstadt	76	92	196	135	124	36	45	58	35	33
15 Albertstadt	.	17	30	42	43	.	47	63	56	50
StB Pieschen	290	478	803	475	433	34	51	70	40	37
21 Pieschen-Süd	60	110	219	135	118	35	55	70	42	37
22 Mickten	64	118	189	136	118	33	54	73	45	38
23 Kaditz	38	50	65	51	37	39	51	56	47	35
24 Trachau	63	94	153	58	72	34	48	79	34	44
25 Pieschen-Nord/Trachenberge	65	106	177	95	88	31	48	67	35	32
StB Klotzsche/nördliche Ortschaften	68	220	271	176	157	19	38	54	40	36
31 Klotzsche*	49	102	128	89	89	20	40	54	42	43
32 Hellerau/Wilschdorf	19	38	56	31	35	18	32	55	36	40
35 Weixdorf	.	44	46	31	15	.	35	49	40	19
36 Langebrück/Schönborn	.	36	41	25	18	.	43	61	42	31
StB Loschwitz/OS Schönfeld-Weißig	80	259	308	150	156	26	45	57	32	34
41 Loschwitz/Wachwitz	25	53	65	26	42	30	59	66	32	53
42 Bühlau/Weißer Hirsch*	41	74	124	56	59	24	42	70	33	36
43 Hosterwitz/Pillnitz	14	19	31	12	13	25	33	60	28	30
45 Weißig	.	56	41	24	18	.	49	41	29	22
46 Gönnsdorf/Pappritz	.	29	24	16	11	.	39	40	31	23
47 Schönfeld/Schullwitz	.	28	23	16	13	.	39	44	34	28

Noch: 2.2.1 Lebendgeborene und allgemeine Geburtenziffer nach Stadtteilen 1995 bis 2024

Stadt Stadtbezirk (StB)/Ortschaft (OS) Stadtteil	Lebendgeborene					Allgemeine Geburtenziffer ¹⁾				
	1995 2)	2000	2010	2023	2024	1995 2)	2000	2010	2023	2024
StB Blasewitz	474	733	985	652	612	32	48	60	39	37
51 Blasewitz	45	98	138	69	59	31	51	67	39	35
52 Striesen-Ost	107	197	257	135	115	46	64	74	42	36
53 Striesen-Süd	55	81	103	95	119	32	50	51	38	46
54 Striesen-West	65	99	151	112	104	35	45	61	42	38
55 Tolkewitz/Seidnitz-Nord	66	83	105	84	62	29	41	59	41	30
56 Seidnitz/Dobritz	67	87	128	76	76	25	38	53	33	34
57 Gruna	69	88	103	81	77	28	41	46	38	36
StB Leuben	193	295	430	210	208	26	43	66	35	35
61 Leuben	67	97	120	93	79	27	49	64	43	35
62 Laubegast	67	91	152	58	56	33	42	73	33	33
63 Kleinzschanitz	29	68	87	29	38	25	44	61	27	36
64 Großzschanitz	30	39	71	30	35	18	35	66	31	37
StB Prohlis	337	436	544	436	414	24	38	57	44	41
71 Prohlis-Nord	45	32	42	40	52	25	30	49	41	52
72 Prohlis-Süd	43	50	71	67	61	17	40	61	47	41
73 Niedersedlitz	59	75	56	33	43	29	45	54	35	45
74 Lockwitz	16	36	55	41	37	23	32	46	38	33
75 Leubnitz-Neuostra	73	111	138	92	72	26	40	59	45	35
76 Strehlen	76	89	127	110	110	25	36	60	47	45
77 Reick	25	43	55	53	39	21	43	62	54	39
StB Plauen	237	349	507	359	367	23	38	49	31	32
81 Südvorstadt-West	60	57	119	122	114	30	32	49	36	34
82 Südvorstadt-Ost	34	48	68	51	50	26	38	37	22	21
83 Räcknitz/Zscherntitz	32	51	64	41	50	14	32	43	27	32
84 Kleinpestitz/Mockritz	25	50	50	33	31	13	31	46	33	31
85 Coschütz/Gittersee	32	43	73	20	30	36	41	70	22	34
86 Plauen	54	100	133	92	92	31	51	56	39	39
StB Cotta/westliche Ortschaften	460	682	942	715	651	27	40	57	41	38
90 Cossebaude/Mobschatz/Oberwartha	.	69	85	43	56	.	46	69	36	47
91 Cotta	78	109	151	105	103	41	54	61	42	42
92 Löbtau-Nord	63	94	137	102	101	37	62	63	37	36
93 Löbtau-Süd	68	95	175	139	105	40	45	59	44	33
94 Naußlitz	49	65	81	68	38	35	38	48	42	24
95 Gorbitz-Süd	40	42	78	74	68	14	23	57	50	44
96 Gorbitz-Ost	36	34	50	41	30	15	27	54	39	27
97 Gorbitz-Nord/Neu-Omsewitz	75	56	59	58	54	21	26	57	52	49
98 Briesnitz	51	83	100	69	70	29	39	51	37	39
99 Altfranken/Gompitz	.	35	26	16	26	.	40	40	30	48

Anmerkungen: ¹⁾ Anzahl der Geborenen * 1.000/Anzahl der Frauen im Alter von 15 bis 44 Jahren zur Jahresmitte

²⁾ ohne Ortschaften

Quellen: Melderegister der LH Dresden
Kommunale Statistikstelle

2.2.2 Gestorbene und Gestorbenenüberschuss nach Stadtteilen 1995 bis 2024

Stadt Stadtbezirk (StB)/Ortschaft (OS) Stadtteil	Gestorbene					Gestorbenenüberschuss				
	1995 1)	2000	2010	2023	2024	1995 1)	2000	2010	2023	2024
Dresden insgesamt	5.224	4.812	4.877	6.032	5.816	2.585	568	-1.065	1.773	1.727
StB Altstadt	916	885	975	1.201	1.073	696	562	569	640	459
01 Innere Altstadt	19	22	23	34	33	7	12	16	3	8
02 Pirnaische Vorstadt	102	118	112	133	132	84	83	75	78	81
03 Seevorstadt-Ost	116	96	125	145	123	97	63	90	95	67
04 Wilsdruffer Vorstadt/Seevorstadt-West	245	171	152	207	176	223	133	114	108	69
05 Friedrichstadt	130	140	138	175	161	95	78	42	57	23
06 Johannstadt-Nord	175	192	257	299	259	113	116	131	171	126
07 Johannstadt-Süd	129	146	168	208	189	77	77	101	128	85
StB Neustadt	321	272	272	313	315	41	-197	-474	-212	-162
11 Äußere Neustadt	126	101	98	86	94	-1	-102	-214	-106	-95
12 Radeberger Vorstadt	36	42	32	63	56	-4	-50	-97	-14	-3
13 Innere Neustadt	67	52	54	74	52	30	-13	-25	-5	-10
14 Leipziger Vorstadt	92	71	44	39	50	16	-21	-152	-96	-74
15 Albertstadt	.	6	44	51	63	.	-11	14	9	20
StB Pieschen	495	383	363	414	387	205	-95	-440	-61	-46
21 Pieschen-Süd	86	67	52	68	58	26	-43	-167	-67	-60
22 Mickten	102	101	88	99	89	38	-17	-101	-37	-29
23 Kaditz	69	50	31	53	39	31	-	-34	2	2
24 Trachau	138	73	56	62	87	75	-21	-97	4	15
25 Pieschen-Nord/Trachenberge	100	92	136	132	114	35	-14	-41	37	26
StB Klotzsche/nördliche Ortschaften	196	264	246	375	400	128	44	-25	199	243
31 Klotzsche*	120	129	102	245	246	71	27	-26	156	157
32 Hellerau/Wilschdorf	76	44	43	50	55	57	6	-13	19	20
35 Weixdorf	.	39	42	37	37	.	-5	-4	6	22
36 Langebrück/Schönborn	.	52	59	43	62	.	16	18	18	44
StB Loschwitz/OS Schönfeld-Weißig	225	286	270	317	334	145	27	-38	167	178
41 Loschwitz/Wachwitz	50	45	31	50	51	25	-8	-34	24	9
42 Bühlau/Weißer Hirsch*	128	133	103	124	116	87	59	-21	68	57
43 Hosterwitz/Pillnitz	47	29	40	40	51	33	10	9	28	38
45 Weißig	.	47	55	42	63	.	-9	14	18	45
46 Gönnsdorf/Pappritz	.	14	17	27	28	.	-15	-7	11	17
47 Schönfeld/Schullwitz	.	18	24	34	25	.	-10	1	18	12

Noch: 2.2.2 Gestorbene und Gestorbenenüberschuss nach Stadtteilen 1995 bis 2024

Stadt Stadtbezirk (StB)/Ortschaft (OS) Stadtteil	Gestorbene					Gestorbenenüberschuss				
	1995 1)	2000	2010	2023	2024	1995 1)	2000	2010	2023	2024
StB Blasewitz	692	586	670	893	814	218	-147	-315	241	202
51 Blasewitz	56	44	116	126	99	11	-54	-22	57	40
52 Striesen-Ost	98	60	69	73	86	-9	-137	-188	-62	-29
53 Striesen-Süd	110	92	92	157	133	55	11	-11	62	14
54 Striesen-West	83	83	74	127	96	18	-16	-77	15	-8
55 Tolkewitz/Seidnitz-Nord	101	82	77	105	94	35	-1	-28	21	32
56 Seidnitz/Dobritz	123	113	107	131	128	56	26	-21	55	52
57 Gruna	121	112	135	174	178	52	24	32	93	101
StB Leuben	414	325	462	505	531	221	30	32	295	323
61 Leuben	147	98	187	176	195	80	1	67	83	116
62 Laubegast	93	82	92	115	124	26	-9	-60	57	68
63 Kleinzschanitz	57	63	84	92	85	28	-5	-3	63	47
64 Großzschanitz	117	82	99	122	127	87	43	28	92	92
StB Prohlis	657	611	529	694	663	320	175	-15	258	249
71 Prohlis-Nord	79	57	54	71	59	34	25	12	31	7
72 Prohlis-Süd	158	183	161	159	185	115	133	90	92	124
73 Niedersedlitz	96	58	24	36	42	37	-17	-32	3	-1
74 Lockwitz	34	28	32	52	30	18	-8	-23	11	-7
75 Leubnitz-Neuostra	100	114	115	144	135	27	3	-23	52	63
76 Strehlen	145	127	101	144	116	69	38	-26	34	6
77 Reick	45	44	42	88	96	20	1	-13	35	57
StB Plauen	472	407	370	516	518	235	58	-137	157	151
81 Südvorstadt-West	124	89	78	128	135	64	32	-41	6	21
82 Südvorstadt-Ost	43	45	30	47	56	9	-3	-38	-4	6
83 Räcknitz/Zscherntitz	125	119	66	105	96	93	68	2	64	46
84 Kleinpestitz/Mockritz	42	33	55	59	64	17	-17	5	26	33
85 Coschütz/Gittersee	51	37	34	49	47	19	-6	-39	29	17
86 Plauen	87	84	107	128	120	33	-16	-26	36	28
StB Cotta/westliche Ortschaften	836	793	720	804	781	376	111	-222	89	130
90 Cossebaude/Mobschatz/Oberwartha	.	59	75	67	84	.	-10	-10	24	28
91 Cotta	98	66	63	64	75	20	-43	-88	-41	-28
92 Löbtau-Nord	77	53	31	54	60	14	-41	-106	-48	-41
93 Löbtau-Süd	77	74	66	86	64	9	-21	-109	-53	-41
94 Naußlitz	96	90	78	74	75	47	25	-3	6	37
95 Gorbitz-Süd	209	177	143	143	114	169	135	65	69	46
96 Gorbitz-Ost	153	135	124	141	137	117	101	74	100	107
97 Gorbitz-Nord/Neu-Omsewitz	34	37	45	59	50	-41	-19	-14	1	-4
98 Briesnitz	92	85	67	85	94	41	2	-33	16	24
99 Altfranken/Gompitz	.	17	28	31	28	.	-18	2	15	2

Anmerkung: 1) ohne Ortschaften

Quellen: Melderegister der LH Dresden
Kommunale Statistikstelle

2.2.3 Allgemeine Geburtenziffer 2024

Geborene je 1.000 Frauen im Alter von 15-44 Jahren

- weitgehend unbewohnt
- unter 30
- 30 bis unter 35
- 35 bis unter 40
- 40 bis unter 45
- 45 oder mehr

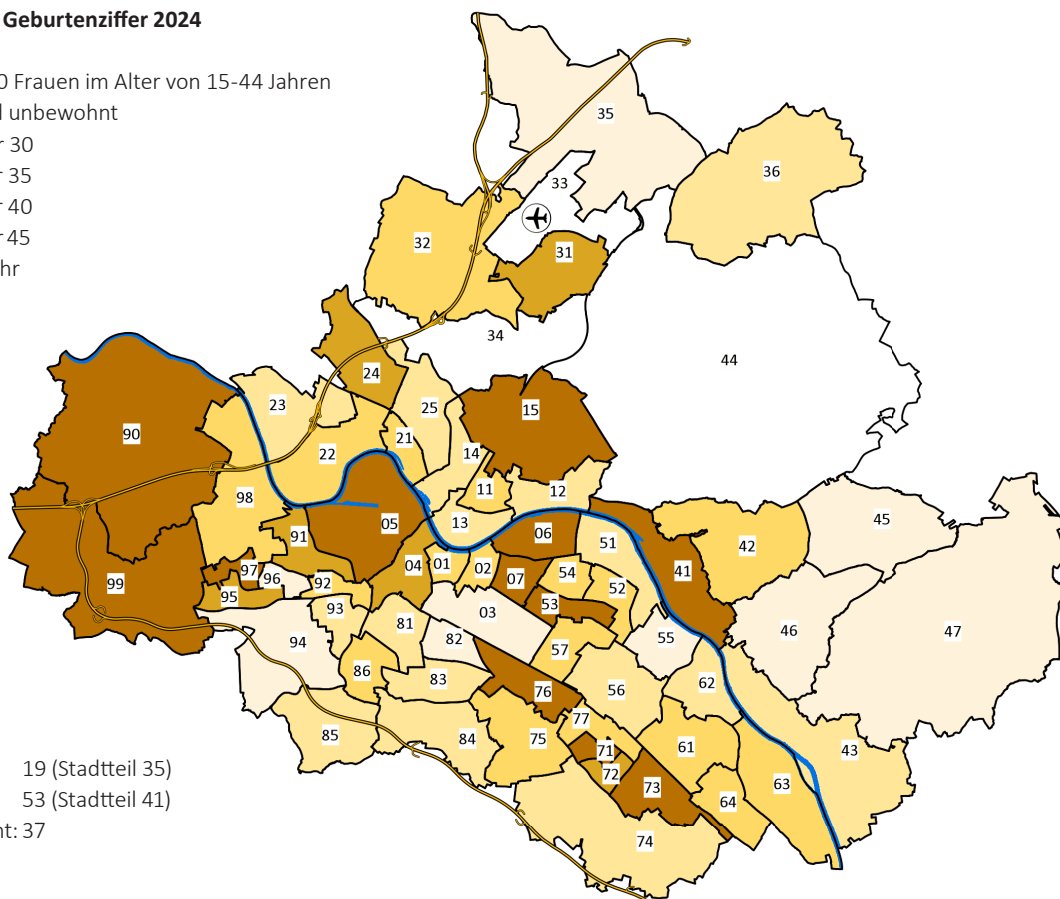

Minimum: 19 (Stadtteil 35)

Maximum: 53 (Stadtteil 41)

Dresden insgesamt: 37

2.2.4 Geburtenüberschuss/Geburtendefizit 2024

je 1.000 Einwohner am 31.12.2023

- weitgehend unbewohnt
- unter -10,0
- 10,0 bis unter -5,0
- 5,0 bis unter 0,0
- 0,0 bis unter 5,0
- 5,0 oder mehr

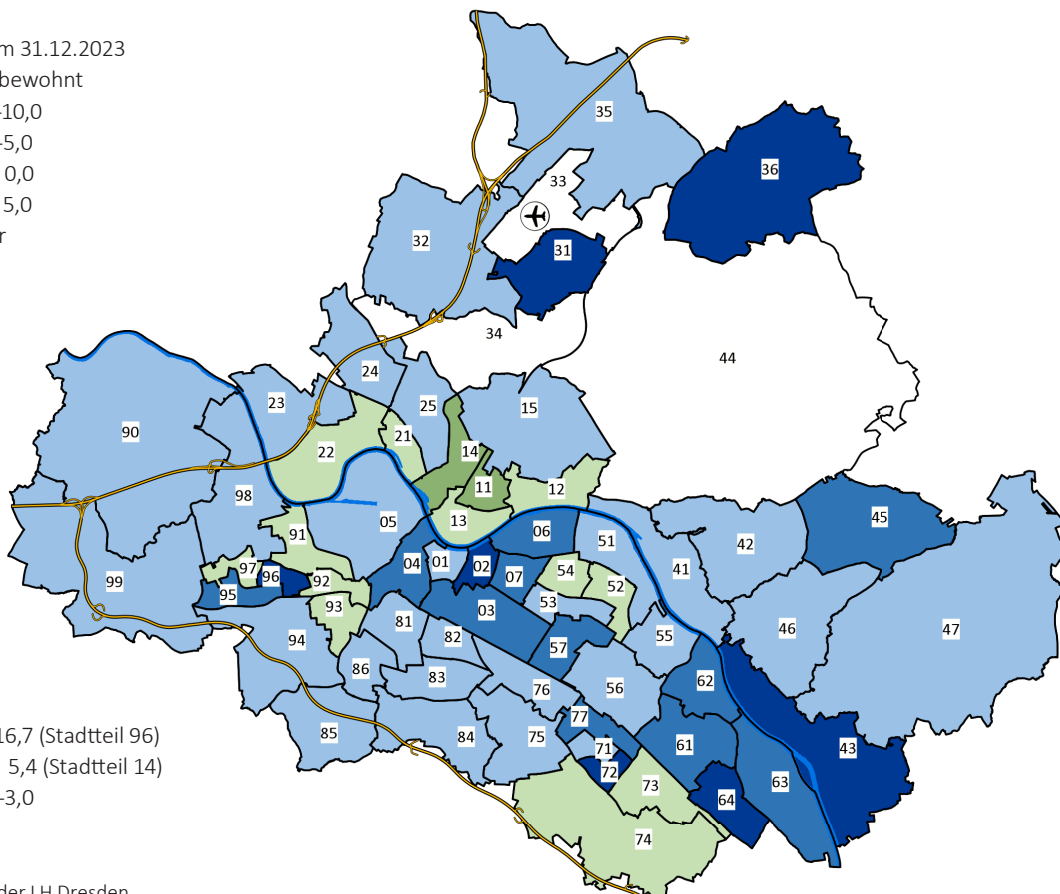

Minimum: -16,7 (Stadtteil 96)

Maximum: 5,4 (Stadtteil 14)

Dresden insgesamt: -3,0

Quellen: Melderegister der LH Dresden
Kommunale Statistikstelle

2.3 Zuzüge, Fortzüge und Umzüge

2.3.1 Zu- und Fortgezogene nach Stadtteilen 1995 bis 2024

Stadt Stadtbezirk (StB)/Ortschaft (OS) Stadtteil	Zugezogene					Fortgezogene				
	1995 1)	2000	2010	2023	2024	1995 1)	2000	2010	2023	2024
Dresden insgesamt	19.063	21.865	26.931	34.987	30.125	22.627	20.032	21.967	30.147	26.990
StB Altstadt	2.219	2.615	3.767	8.136	6.413	2.348	2.355	2.695	5.956	5.070
01 Innere Altstadt	99	60	198	356	375	75	88	134	266	246
02 Pirnaische Vorstadt	73	205	394	527	476	174	220	316	414	331
03 Seevorstadt-Ost	295	418	662	803	766	285	339	514	557	563
04 Wilsdruffer Vorstadt/Seevorstadt-West	386	268	414	859	780	396	335	320	659	673
05 Friedrichstadt	483	552	750	4.219	2.615	377	542	490	2.948	2.173
06 Johannstadt-Nord	657	766	793	765	664	596	419	539	638	631
07 Johannstadt-Süd	226	346	556	607	737	445	412	382	474	453
StB Neustadt	2.504	3.719	3.918	6.135	4.754	2.476	2.292	3.240	5.313	3.968
11 Äußere Neustadt (Antonstadt)	704	1.607	1.561	1.145	1.066	667	867	1.433	1.140	1.006
12 Radeberger Vorstadt	699	546	398	399	318	629	391	374	383	333
13 Innere Neustadt	344	432	526	629	641	379	308	389	533	407
14 Leipziger Vorstadt	467	727	1.020	894	807	570	429	806	774	691
15 Albertstadt	290	407	413	3.068	1.922	231	297	238	2.483	1.531
StB Pieschen	2.326	2.540	2.690	2.346	2.003	2.552	1.852	2.324	2.418	2.109
21 Pieschen-Süd	556	674	858	590	525	547	493	703	691	584
22 Mickten	435	590	565	728	547	494	378	472	570	555
23 Kaditz	231	266	207	219	190	245	155	224	226	205
24 Trachau	266	408	341	218	222	387	333	383	292	279
25 Pieschen-Nord/Trachenberge	838	602	719	591	519	879	493	542	639	486
StB Klotzsche/nördliche Ortschaften	1.032	987	832	979	716	1.140	978	845	793	759
31 Klotzsche*	832	592	479	671	418	950	604	452	430	418
32 Hellerau/Wilschdorf	200	156	128	118	96	190	129	121	140	118
35 Weixdorf	.	108	97	83	93	.	110	116	120	106
36 Langebrück/Schönborn	.	131	128	107	109	.	135	156	103	117
StB Loschwitz/OS Schönfeld-Weißig	856	1.117	1.117	813	828	977	989	996	933	892
41 Loschwitz/Wachwitz	223	194	193	123	140	245	149	157	136	162
42 Bühlau/Weißer Hirsch*	496	486	364	289	272	609	379	319	354	289
43 Hosterwitz/Pillnitz	137	76	201	88	80	123	96	107	86	77
45 Weißig	.	211	169	144	184	.	205	212	149	180
46 Gönnsdorf/Pappritz	.	101	114	119	101	.	101	136	144	126
47 Schönfeld/Schullwitz	.	49	76	50	51	.	59	65	64	58

Noch: 2.3.1 Zu- und Fortgezogene nach Stadtteilen 1995 bis 2024

Stadt Stadtbezirk (StB)/Ortschaft (OS) Stadtteil	Zugezogene					Fortgezogene				
	1995 1)	2000	2010	2023	2024	1995 1)	2000	2010	2023	2024
StB Blasewitz	2.521	2.839	3.309	3.176	3.046	3.290	2.482	2.751	2.870	2.827
51 Blasewitz	462	496	514	310	342	477	352	391	331	282
52 Striesen-Ost	459	739	715	535	482	639	504	528	585	528
53 Striesen-Süd	291	378	537	553	574	351	242	441	436	454
54 Striesen-West	458	468	515	562	495	418	355	435	454	481
55 Tolkewitz/Seidnitz-Nord	285	195	262	358	344	492	271	278	355	356
56 Seidnitz/Dobritz	304	274	330	445	430	441	430	346	336	374
57 Gruna	262	289	436	413	379	472	328	332	373	352
StB Leuben	1.098	845	1.063	1.247	1.172	1.403	1.154	981	1.247	1.218
61 Leuben	256	255	316	534	525	431	387	333	441	497
62 Laubegast	332	251	317	318	257	378	302	261	358	285
63 Kleinzschanitz	242	196	194	152	176	219	249	165	212	241
64 Großzschanitz	268	143	236	243	214	375	216	222	236	195
StB Prohlis	1.852	1.463	2.123	3.065	2.697	2.535	2.384	1.761	2.468	2.492
71 Prohlis-Nord	141	100	198	380	324	263	269	199	317	288
72 Prohlis-Süd	176	143	350	545	555	386	381	249	378	436
73 Niedersedlitz	168	206	138	211	228	299	399	139	229	183
74 Lockwitz	134	118	151	164	139	116	111	145	157	135
75 Leubnitz-Neuostra	711	339	389	457	406	699	513	413	406	398
76 Strehlen	317	437	660	962	825	543	520	463	731	771
77 Reick	205	120	237	346	220	229	191	153	250	281
StB Plauen	2.006	3.108	4.069	4.743	4.528	2.393	2.394	3.081	3.898	3.566
81 Südvorstadt-West	435	682	1.124	1.690	1.604	653	503	791	1.391	1.342
82 Südvorstadt-Ost	777	1.070	1.413	1.599	1.535	588	715	1.028	1.024	939
83 Räcknitz/Zscherntitz	183	417	457	537	460	301	420	339	443	361
84 Kleinpestitz/Mockritz	184	155	179	167	205	243	223	218	215	173
85 Coschütz/Gittersee	179	205	302	279	280	204	165	193	291	252
86 Plauen	248	579	594	471	444	404	368	512	534	499
StB Cotta/westliche Ortschaften	2.649	2.632	4.043	4.347	3.968	3.513	3.152	3.293	4.251	4.089
90 Cossebaude/Mobschatz/Oberwartha	.	193	168	188	173	.	211	195	222	230
91 Cotta	654	395	613	512	557	628	402	437	487	499
92 Löbtau-Nord	361	410	628	720	608	458	326	485	632	541
93 Löbtau-Süd	616	573	1.033	773	650	607	455	716	733	697
94 Naußlitz	234	201	266	304	259	322	257	266	328	306
95 Gorbitz-Süd	183	218	359	613	578	502	386	334	567	557
96 Gorbitz-Ost	85	125	308	350	333	275	247	225	247	311
97 Gorbitz-Nord/Neu-Omsewitz	142	135	309	525	439	408	353	259	574	560
98 Briesnitz	374	295	280	294	312	313	367	256	375	306
99 Altfranken/Gompitz	.	87	79	68	59	.	148	120	86	82

Anmerkung: 1) ohne Ortschaften

Quellen: Melderegister der LH Dresden
Kommunale Statistikstelle

2.3.2 (Außen-)Wanderungssaldo nach Stadtteilen 1995 bis 2024

Stadt Stadtbezirk (StB)/Ortschaft (OS) Stadtteil	Jahressaldo							Gesamtsaldo ab 2000 ¹⁾	
	1995 ²⁾	2000	2010	2015	2020	2023	2024	absolut	Prozent ³⁾
Dresden insgesamt	-3.564	1.833	4.964	6.765	-735	4.840	3.135	97.646	20,7
StB Altstadt	-129	260	1.072	2.465	675	2.180	1.343	30.751	60,6
01 Innere Altstadt	24	-28	64	50	89	90	129	1.585	94,7
02 Pirnaische Vorstadt	-101	-15	78	63	-14	113	145	1.790	29,1
03 Seevorstadt-Ost	10	79	148	79	28	246	203	4.324	70,9
04 Wilsdruffer Vorstadt/Seevorstadt-West	-10	-67	94	125	172	200	107	3.037	36,7
05 Friedrichstadt	106	10	260	1.706	92	1.271	442	11.006	203,3
06 Johannstadt-Nord	61	347	254	258	198	127	33	5.542	53,5
07 Johannstadt-Süd	-219	-66	174	184	110	133	284	3.468	27,2
StB Neustadt	28	1.427	678	383	-374	822	786	16.055	51,6
11 Äußere Neustadt (Antonstadt)	37	740	128	-88	-238	5	60	3.499	33,8
12 Radeberger Vorstadt	70	155	24	83	-65	16	-15	1.071	16,3
13 Innere Neustadt	-35	124	137	71	-90	96	234	2.482	45,4
14 Leipziger Vorstadt	-103	298	214	63	-11	120	116	4.106	56,8
15 Albertstadt	59	110	175	254	30	585	391	4.897	331,7
StB Pieschen	-226	688	366	-191	-340	-72	-106	4.459	11,1
21 Pieschen-Süd	9	181	155	-1	-144	-101	-59	2.074	28,3
22 Mickten	-59	212	93	7	-8	158	-8	1.762	17,7
23 Kaditz	-14	111	-17	-65	-52	-7	-15	-121	-2,7
24 Trachau	-121	75	-42	-94	-80	-74	-57	-898	-10,1
25 Pieschen-Nord/Trachenberge	-41	109	177	-38	-56	-48	33	1.642	17,3
StB Klotzsche/nördliche Ortschaften	-108	9	-13	-18	-50	186	-43	555	1,9
31 Klotzsche*	-118	-12	27	56	12	241	0	1.411	11,0
32 Hellerau/Wilschdorf	10	27	7	-57	-27	-22	-22	-329	-5,4
35 Weixdorf	.	-2	-19	-23	-29	-37	-13	-331	-5,7
36 Langebrück/Schönborn	.	-4	-28	6	-6	4	-8	-196	-4,7
StB Loschwitz/OS Schönfeld-Weißig	-121	128	121	112	-107	-120	-64	980	3,4
41 Loschwitz/Wachwitz	-22	45	36	-8	-1	-13	-22	192	4,3
42 Bühlau/Weißer Hirsch*	-113	107	45	59	-36	-65	-17	608	6,4
43 Hosterwitz/Pillnitz	14	-20	94	79	-21	2	3	827	25,9
45 Weißig	.	6	-43	1	-1	-5	4	-143	-2,7
46 Gönnsdorf/Pappritz	.	-	-22	9	-28	-25	-25	-213	-6,5
47 Schönfeld/Schullwitz	.	-10	11	-28	-20	-14	-7	-291	-8,9

Noch: 2.3.2 (Außen-)Wanderungssaldo nach Stadtteilen 1995 bis 2024

Stadt Stadtbezirk (StB)/Ortschaft (OS) Stadtteil	Jahressaldo							Gesamtsaldo ab 2000 ¹⁾	
	1995 ²⁾	2000	2010	2015	2020	2023	2024	absolut	Prozent ³⁾
StB Blasewitz	-769	357	558	497	-333	306	219	9.958	13,8
51 Blasewitz	-15	144	123	52	-69	-21	60	1.300	17,4
52 Striesen-Ost	-180	235	187	18	-198	-50	-46	1.267	12,9
53 Striesen-Süd	-60	136	96	150	27	117	120	2.996	34,7
54 Striesen-West	40	113	80	136	7	108	14	3.035	29,7
55 Tolkewitz/Seidnitz-Nord	-207	-76	-16	132	-84	3	-12	153	1,4
56 Seidnitz/Dobritz	-137	-156	-16	-35	-23	109	56	202	1,6
57 Gruna	-210	-39	104	44	7	40	27	1.007	8,1
StB Leuben	-305	-309	82	64	58	0	--	-197	-0,5
61 Leuben	-175	-132	-17	107	40	93	28	681	5,6
62 Laubegast	-46	-51	56	3	23	-40	-28	-33	-0,3
63 Kleinzsachwitz	23	-53	29	-77	-43	-60	-65	-915	-11,5
64 Großzsachwitz	-107	-73	14	31	38	7	19	71	1,1
StB Prohlis	-683	-921	362	763	-79	597	205	5.136	8,6
71 Prohlis-Nord	-122	-169	-1	78	1	63	36	506	7,5
72 Prohlis-Süd	-210	-238	101	42	113	167	119	1.499	16,6
73 Niedersedlitz	-131	-193	-1	24	-3	-18	45	-290	-3,5
74 Lockwitz	18	7	6	-27	-62	7	4	-277	-5,9
75 Leubnitz-Neuostra	12	-174	-24	69	-75	51	8	-59	-0,4
76 Strehlen	-226	-83	197	455	-47	231	54	3.232	28,2
77 Reick	-24	-71	84	122	-6	96	-61	526	9,8
StB Plauen	-387	714	988	2.159	-18	845	962	20.852	45,0
81 Südvorstadt-West	-218	179	333	408	65	299	262	8.192	86,2
82 Südvorstadt-Ost	189	355	385	881	273	575	596	9.539	172,5
83 Räcknitz/Zschernitz	-118	-3	118	772	-45	94	99	2.065	20,2
84 Kleinpestitz/Mockritz	-59	-68	-39	15	-81	-48	32	-462	-6,0
85 Coschütz/Gittersee	-25	40	109	-8	-46	-12	28	344	6,9
86 Plauen	-156	211	82	91	-184	-63	-55	1.174	14,0
StB Cotta/westliche Ortschaften	-864	-520	750	531	-167	96	-121	9.098	12,0
90 Cossebaude/Mobschatz/Oberwartha	.	-18	-27	-57	-17	-34	-57	-413	-5,9
91 Cotta	26	-7	176	38	-76	25	58	1.573	19,5
92 Löbtau-Nord	-97	84	143	199	-129	88	67	3.237	56,4
93 Löbtau-Süd	9	118	317	-35	-109	40	-47	2.451	32,1
94 Naußlitz	-88	-56	-	4	-2	-24	-47	-181	-2,2
95 Gorbitz-Süd	-319	-168	25	232	73	46	21	1.456	14,9
96 Gorbitz-Ost	-190	-122	83	-27	59	103	22	680	9,6
97 Gorbitz-Nord/Neu-Omsewitz	-266	-218	50	152	117	-49	-121	1.024	11,3
98 Briesnitz	61	-72	24	45	-69	-81	6	-180	-1,8
99 Altfranken/Gompitz	.	-61	-41	-20	-14	-18	-23	-548	-15,2

Anmerkungen: ¹⁾ Saldo für 2002 geschätzt

²⁾ ohne Ortschaften

³⁾ bezogen auf den Einwohnerbestand vom 31.12.1999

Quellen: Melderegister der LH Dresden
Kommunale Statistikstelle

2.3.3 (Außen-) Wanderungssaldo ab 2000

Anteil an den Einwohnern vom 31.12.1999 in Prozent

- weitgehend unbewohnt
- unter -5,0
- 5,0 bis unter 0,0
- 0,0 bis unter 10,0
- 10,0 bis unter 30,0
- 30,0 oder mehr

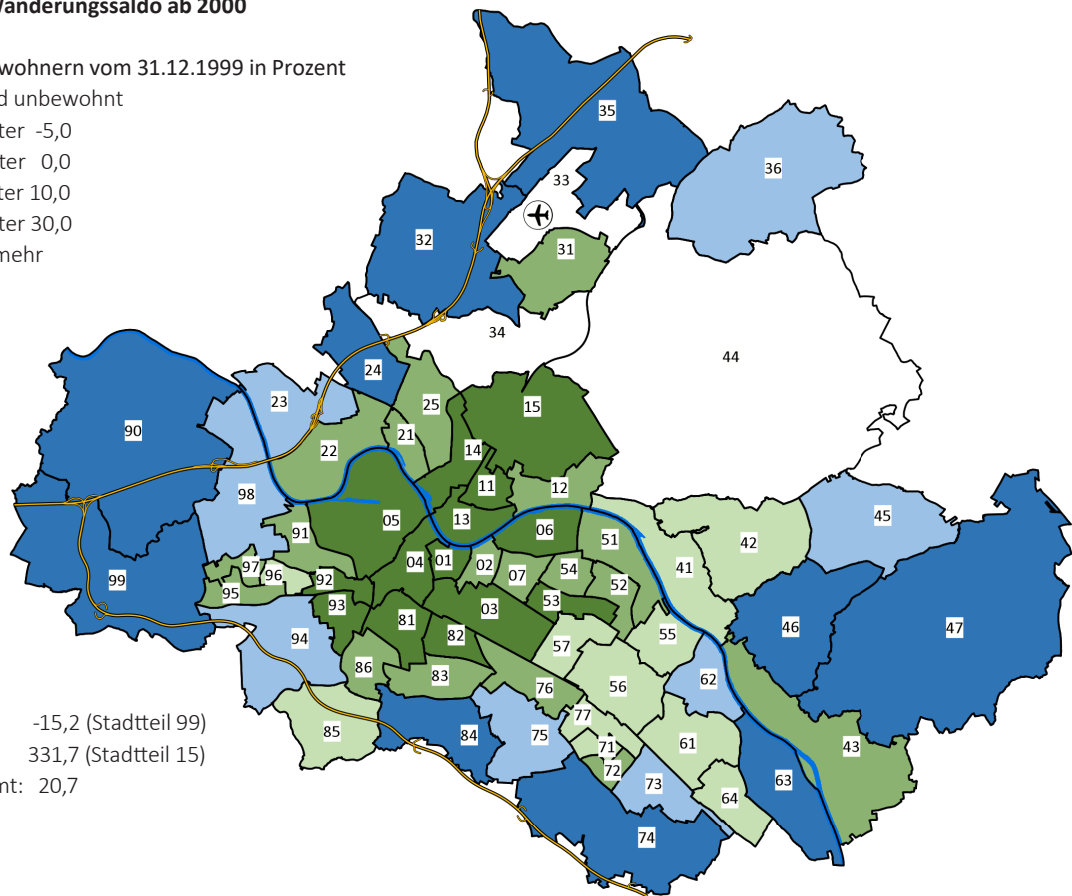

Minimum: -15,2 (Stadtteil 99)
 Maximum: 331,7 (Stadtteil 15)
 Dresden insgesamt: 20,7

2.3.4 (Außen-) Wanderungssaldo 2024

je 1.000 Einwohner am 31.12.2023

- weitgehend unbewohnt
- unter -5,0
- 5,0 bis unter 0,0
- 0,0 bis unter 5,0
- 5,0 bis unter 20,0
- 20,0 oder mehr

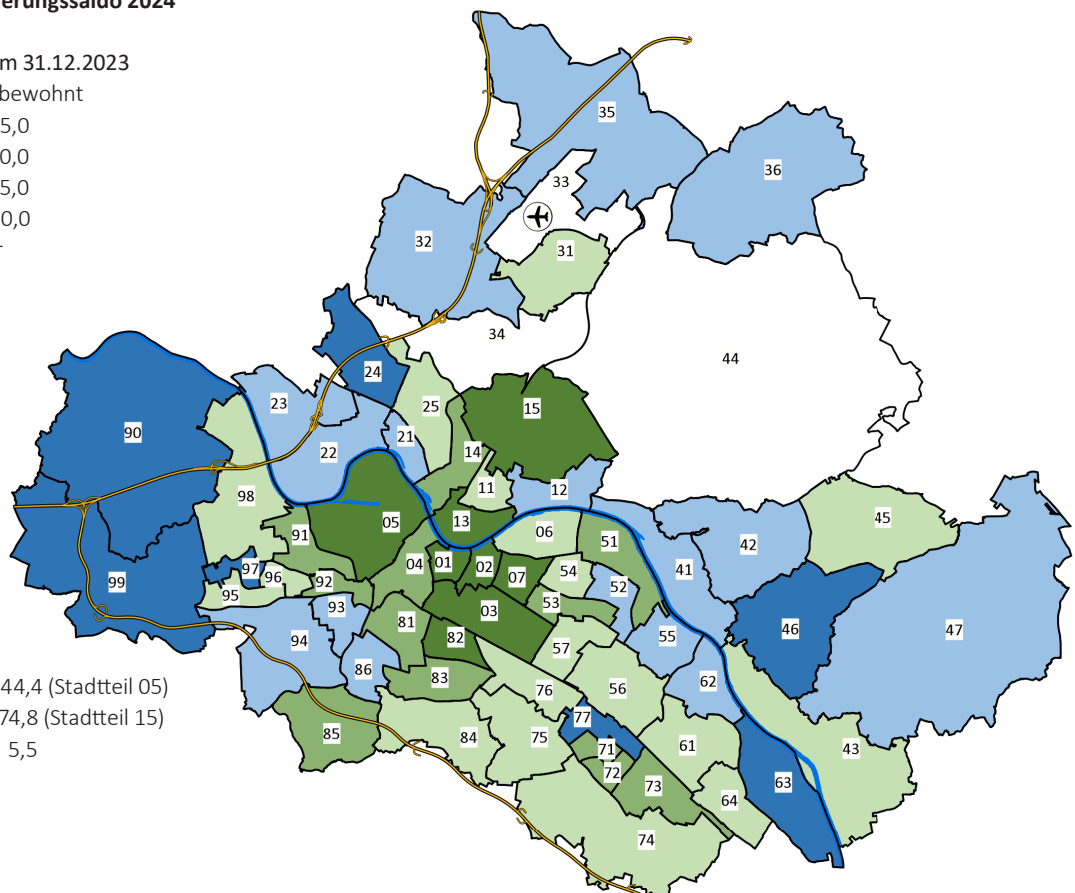

Minimum: -44,4 (Stadtteil 05)
 Maximum: 74,8 (Stadtteil 15)
 Dresden insgesamt: 5,5

Quellen: Melderegister der LH Dresden
 Kommunale Statistikstelle

2.3.5 Umzüge und Bevölkerungssaldi nach Stadtteilen 2024

Stadt Stadtbezirk (StB)/Ortschaft (OS) Stadtteil	Umzüge					Bevölkerungssaldi				
	im Stadt- teil	in den Stadtteil	dar. aus StB ¹⁾	aus dem Stadtteil	dar. in StB ¹⁾	Binnen-	Außen-	Gesamt-	natür- lich	Gesamt- bestand
						wanderung				
Dresden insgesamt	8.163	31.888	9.248	31.888	9.248	-	3.135	3.135	-1.727	1.408
StB Altstadt	1.068	5.286	1.256	5.713	1.256	-427	1.343	916	-459	471
01 Innere Altstadt	57	286	95	293	102	-7	129	122	-8	114
02 Pirnaische Vorstadt	82	693	186	581	139	112	145	257	-81	190
03 Seevorstadt-Ost	138	671	130	692	177	-21	203	182	-67	115
04 Wilsdruffer Vorstadt/Seevorstadt-West	197	945	240	783	215	162	107	269	-69	200
05 Friedrichstadt	275	1.007	165	1.961	229	-954	442	-512	-23	-535
06 Johannstadt-Nord	187	908	218	770	209	138	33	171	-126	45
07 Johannstadt-Süd	132	776	222	633	185	143	284	427	-85	342
StB Neustadt	1.167	4.272	1.217	4.291	1.217	-19	786	767	162	935
11 Äußere Neustadt (Antonstadt)	508	1.264	393	1.223	438	41	60	101	95	196
12 Radeberger Vorstadt	143	446	179	470	141	-24	-15	-39	3	-30
13 Innere Neustadt	124	628	193	563	183	65	234	299	10	309
14 Leipziger Vorstadt	274	941	287	1.011	345	-70	116	46	74	120
15 Albertstadt	118	993	165	1.024	110	-31	391	360	-20	340
StB Pieschen	686	2.459	827	2.494	827	-35	-106	-141	46	-95
21 Pieschen-Süd	170	605	130	707	242	-102	-59	-161	60	-101
22 Mickten	202	581	244	587	174	-6	-8	-14	29	15
23 Kaditz	48	234	111	201	100	33	-15	18	-2	16
24 Trachau	137	343	120	324	130	19	-57	-38	-15	-53
25 Pieschen-Nord/Trachenberge	129	696	222	675	181	21	33	54	-26	28
StB Klotzsche/nördliche Ortschaften	462	819	184	833	184	-14	-43	-57	-243	-300
31 Klotzsche*	303	428	93	489	77	-61	-	-61	-157	-218
32 Hellerau/Wilschdorf	40	189	38	152	49	37	-22	15	-20	-5
35 Weixdorf	54	99	30	117	34	-18	-13	-31	-22	-53
36 Langebrück/Schönborn	65	103	23	75	24	28	-8	20	-44	-24
StB Loschwitz/OS Schönfeld-Weißig	372	1.032	241	911	241	121	-64	57	-178	-141
41 Loschwitz/Wachwitz	51	175	33	179	52	-4	-22	-26	-9	-35
42 Bühlau/Weißer Hirsch*	149	360	74	279	68	81	-17	64	-57	7
43 Hosterwitz/Pillnitz	32	109	27	82	21	27	3	30	-38	-8
45 Weißig	85	201	59	192	38	9	4	13	-45	-46
46 Gönsdorf/Pappritz	19	111	21	121	38	-10	-25	-35	-17	-58
47 Schönfeld/Schullwitz	36	76	27	58	24	18	-7	11	-12	-1

Noch: 2.3.5 Umzüge und Bevölkerungssaldi nach Stadtteilen 2024

Stadt Stadtbezirk (StB)/Ortschaft (OS) Stadtteil	Umzüge					Bevölkerungssaldi				
	im Stadt- teil	in den Stadtteil	dar. aus StB ¹⁾	aus dem Stadtteil	dar. in StB ¹⁾	Binnen- wanderung	Außen- wanderung	Gesamt- wanderung	natür- lich	Gesamt- bestand
StB Blasewitz	885	4.372	1.329	4.216	1.329	156	219	375	-202	173
51 Blasewitz	70	433	162	419	176	14	60	74	-40	34
52 Striesen-Ost	156	747	257	729	264	18	-46	-28	29	1
53 Striesen-Süd	85	706	192	740	222	-34	120	86	-14	72
54 Striesen-West	143	653	181	658	219	-5	14	9	8	17
55 Tolkewitz/Seidnitz-Nord	143	579	159	557	147	22	-12	10	-32	-22
56 Seidnitz/Dobritz	176	541	132	576	147	-35	56	21	-52	-31
57 Gruna	112	713	246	537	154	176	27	203	-101	102
StB Leuben	423	1.884	361	1.601	361	283	-46	237	-323	-86
61 Leuben	175	737	116	563	102	174	28	202	-116	86
62 Laubegast	104	482	50	517	99	-35	-28	-63	-68	-131
63 Kleinzschachwitz	76	314	96	244	63	70	-65	5	-47	-42
64 Großzschachwitz	68	351	99	277	97	74	19	93	-92	1
StB Prohlis	716	3.821	1.002	3.451	1.002	370	205	575	-249	326
71 Prohlis-Nord	71	430	207	328	135	102	36	138	-7	131
72 Prohlis-Süd	199	585	232	499	161	86	119	205	-124	81
73 Niedersedlitz	52	584	64	506	146	78	45	123	1	124
74 Lockwitz	45	263	85	247	76	16	4	20	7	27
75 Leubnitz-Neuostra	152	537	130	544	157	-7	8	1	-63	-62
76 Strehlen	152	988	125	994	210	-6	54	48	-6	42
77 Reick	45	434	159	333	117	101	-61	40	-57	-17
StB Plauen	935	3.058	998	3.986	998	-928	962	34	-151	-117
81 Südvorstadt-West	230	930	304	1.153	287	-223	262	39	-21	18
82 Südvorstadt-Ost	329	727	218	1.310	306	-583	596	13	-6	7
83 Räcknitz/Zscherntitz	104	405	137	516	144	-111	99	-12	-46	-58
84 Kleinpestitz/Mockritz	68	274	80	284	55	-10	32	22	-33	-11
85 Coschütz/Gittersee	45	198	67	214	64	-16	28	12	-17	-5
86 Plauen	159	524	192	509	142	15	-55	-40	-28	-68
StB Cotta/westliche Ortschaften	1.449	4.885	1.833	4.392	1.833	493	-121	372	-130	242
90 Cossebaude/Mobschatz/Oberwartha	113	256	99	147	63	109	-57	52	-28	24
91 Cotta	108	527	217	629	259	-102	58	-44	28	-16
92 Löbtau-Nord	150	669	226	732	248	-63	67	4	41	45
93 Löbtau-Süd	205	737	230	766	258	-29	-47	-76	41	-35
94 Naußlitz	91	319	149	382	186	-63	-47	-110	-37	-147
95 Gorbitz-Süd	237	757	235	539	227	218	21	239	-46	193
96 Gorbitz-Ost	143	395	195	297	150	98	22	120	-107	13
97 Gorbitz-Nord/Neu-Omsewitz	244	669	199	426	215	243	-121	122	4	126
98 Briesnitz	129	431	223	391	185	40	6	46	-24	22
99 Altfranken/Gompitz	29	125	60	83	42	42	-23	19	-2	17

Anmerkungen: Der Saldo Gesamtbestand ergibt sich aus dem Gesamtwanderungssaldo, dem natürlichen Saldo und Korrekturen von Amts wegen.

¹⁾ Bei den Stadtbezirken Klotzsche, Loschwitz und Cotta einschließlich Umzüge in die beziehungsweise aus den benachbarten Ortschaften, bei den Ortschaften Umzüge in den benachbarten StB beziehungsweise aus dem benachbarten StB inbegriffen

Quellen: Melderegister der LH Dresden
Kommunale Statistikstelle

2.3.6 Umzüge und Bevölkerungssaldi nach Stadtteilen 2024 - Anteil in Prozent

Stadt Stadtbezirk (StB)Ortschaft (OS) Stadtteil	Umzüge					Bevölkerungssaldi				
	im	in den Stadtteil	aus dem Stadtteil			Binnen-	Außen-	Gesamt-	natur-	Gesamt-
	Stadt- teil		dar. aus StB ¹⁾		dar. in StB ¹⁾		wanderung		lich	bestand
	in Prozent									
Dresden insgesamt	1,7	6,2	1,8	6,2	1,8	-	0,9	0,9	-0,3	0,5
StB Altstadt	2,1	9,1	2,0	9,7	2,0	-0,6	3,4	2,8	-1,0	1,8
01 Innere Altstadt	1,2	10,1	2,8	12,1	3,4	-2,1	3,4	1,3	-0,1	1,2
02 Pirnaische Vorstadt	1,3	9,4	3,5	8,3	2,6	1,2	1,8	2,9	-1,2	1,7
03 Seevorstadt-Ost	1,6	9,1	2,1	8,6	1,8	0,5	2,9	3,5	-1,1	2,3
04 Wilsdruffer Vorstadt/Seevorstadt-West	1,8	7,7	1,9	7,4	2,0	0,3	1,9	2,2	-1,0	1,2
05 Friedrichstadt	4,8	15,1	1,7	22,6	2,4	-7,5	11,4	3,9	-0,5	3,4
06 Johannstadt-Nord	2,0	7,8	1,8	5,9	1,5	1,8	1,0	2,8	-1,3	1,5
07 Johannstadt-Süd	1,2	6,0	1,4	5,1	1,4	0,8	1,1	1,9	-1,0	0,9
StB Neustadt	3,0	9,7	2,7	10,0	2,7	-0,3	1,6	1,2	0,4	1,6
11 Äußere Neustadt (Antonstadt)	3,5	7,5	2,2	8,2	3,1	-0,6	0,0	-0,6	0,6	0,0
12 Radeberger Vorstadt	1,4	5,3	2,0	6,8	2,0	-1,5	0,2	-1,3	0,2	-1,2
13 Innere Neustadt	1,9	8,8	3,2	8,0	2,2	0,7	1,2	2,0	0,1	2,0
14 Leipziger Vorstadt	2,4	8,9	2,9	8,4	2,8	0,5	0,9	1,4	0,7	2,1
15 Albertstadt	7,9	32,0	4,6	33,0	3,3	-0,9	13,7	12,8	-0,2	12,5
StB Pieschen	1,8	5,6	1,8	5,2	1,8	0,5	-0,1	0,3	0,1	0,4
21 Pieschen-Süd	1,6	6,4	1,3	6,6	2,1	-0,2	-0,8	-1,0	0,5	-0,5
22 Mickten	2,4	6,1	2,1	4,7	1,7	1,4	1,2	2,6	0,3	2,8
23 Kaditz	1,0	4,5	2,3	4,5	2,1	-	-0,1	-0,1	0,0	-0,2
24 Trachau	1,7	3,6	1,9	3,4	1,5	0,3	-0,7	-0,5	0,0	-0,5
25 Pieschen-Nord/Trachenberge	1,7	6,4	1,9	6,1	1,9	0,4	-0,4	-	-0,3	-0,3
StB Klotzsche/nördliche Ortschaften	1,7	3,4	0,7	2,7	0,7	0,7	0,6	1,3	-0,6	0,7
31 Klotzsche*	2,5	4,1	0,8	3,2	0,6	0,9	1,6	2,5	-1,0	1,5
32 Hellerau/Wilschdorf	0,6	3,6	0,9	2,6	1,0	1,0	-0,3	0,7	-0,3	0,4
35 Weixdorf	0,9	2,2	0,5	2,2	0,8	0,1	-0,6	-0,5	-0,1	-0,6
36 Langebrück/Schönborn	1,6	2,4	0,5	2,1	0,5	0,3	0,1	0,4	-0,4	0,0
StB Loschwitz/OS Schönfeld-Weißig	1,2	3,7	0,9	3,3	0,9	0,5	-0,4	0,1	-0,5	-0,4
41 Loschwitz/Wachwitz	0,9	3,6	0,9	3,7	1,3	-0,1	-0,2	-0,3	-0,4	-0,7
42 Bühlau/Weißer Hirsch*	1,5	3,8	0,8	3,6	1,0	0,3	-0,6	-0,3	-0,6	-0,9
43 Hosterwitz/Pillnitz	0,7	3,6	0,8	2,8	0,4	0,7	0,1	0,8	-0,8	0,0
45 Weißig	1,8	4,8	1,4	3,4	0,7	1,4	-0,1	1,3	-0,3	1,0
46 Gönnsdorf/Pappritz	0,5	3,3	0,7	3,0	0,8	0,3	-0,6	-0,3	-0,3	-0,6
47 Schönfeld/Schullwitz	0,5	2,6	1,0	2,2	0,9	0,4	-0,4	0,0	-0,5	-0,6

Noch: 2.3.6 Umzüge und Bevölkerungssaldi nach Stadtteilen 2024 - Anteil in Prozent

Stadt Stadtbezirk (StB)Ortschaft (OS) Stadtteil	Umzüge					Bevölkerungssaldi				
	im Stadt- teil	in den Stadtteil		aus dem Stadtteil		Binnen- wanderung	Außen- wanderung	Gesamt- wanderung	natür- lich	Gesamt- bestand
			dar. aus StB ¹⁾		dar. in StB ¹⁾					
		in Prozent								
StB Blasewitz	1,2	5,0	1,7	5,3	1,7	-0,3	0,3	0,0	-0,3	-0,2
51 Blasewitz	1,0	4,9	1,9	5,0	2,0	-0,1	-0,2	-0,3	-0,6	-0,8
52 Striesen-Ost	1,2	4,5	1,7	5,6	2,2	-1,1	-0,3	-1,4	0,4	-1,0
53 Striesen-Süd	0,9	6,2	2,2	6,0	1,8	0,2	0,9	1,1	-0,5	0,6
54 Striesen-West	1,3	5,4	1,6	5,5	1,8	-0,1	0,8	0,7	-0,1	0,6
55 Tolkewitz/Seidnitz-Nord	1,5	5,0	1,8	5,3	1,4	-0,3	0,0	-0,3	-0,2	-0,4
56 Seidnitz/Dobritz	1,3	4,1	1,4	4,4	1,1	-0,4	0,8	0,4	-0,4	0,0
57 Gruna	1,1	4,8	1,7	5,0	1,8	-0,2	0,3	0,1	-0,7	-0,6
StB Leuben	1,6	5,0	0,9	4,2	0,9	0,8	-	0,8	-0,8	0,0
61 Leuben	1,9	5,4	0,8	4,9	0,8	0,5	0,7	1,3	-0,7	0,6
62 Laubegast	1,4	4,7	0,5	4,1	0,7	0,5	-0,3	0,2	-0,5	-0,3
63 Kleinzschachwitz	1,5	3,5	0,9	2,9	0,9	0,6	-0,7	-0,2	-0,8	-0,9
64 Großzschachwitz	1,7	7,1	1,7	4,8	1,4	2,3	0,1	2,4	-1,5	0,9
StB Prohlis	1,4	6,4	1,7	5,8	1,7	0,6	1,0	1,6	-0,4	1,1
71 Prohlis-Nord	1,8	6,3	2,7	6,9	3,3	-0,7	1,0	0,3	-0,5	-0,1
72 Prohlis-Süd	2,2	8,6	3,3	5,0	1,6	3,6	1,9	5,5	-1,0	4,5
73 Niedersedlitz	0,8	6,5	1,3	6,4	1,9	0,1	-0,3	-0,2	0,0	-0,2
74 Lockwitz	0,6	3,8	1,3	3,3	1,1	0,5	0,1	0,6	-0,1	0,4
75 Leubnitz-Neuostra	1,4	4,6	0,9	4,2	1,2	0,3	0,4	0,7	-0,4	0,3
76 Strehlen	1,4	8,4	1,2	9,1	1,8	-0,8	2,0	1,3	-0,3	1,0
77 Reick	1,3	6,8	2,3	5,8	2,0	0,9	1,7	2,6	-0,6	2,0
StB Plauen	1,6	5,8	1,9	7,0	1,9	-1,2	1,5	0,3	-0,3	0,0
81 Südvorstadt-West	1,7	6,6	2,0	8,4	2,0	-1,8	2,1	0,3	0,0	0,3
82 Südvorstadt-Ost	3,4	8,6	2,4	13,0	3,4	-4,4	6,6	2,1	0,0	2,2
83 Räcknitz/Zschertnitz	1,1	5,8	2,2	5,7	1,6	0,1	1,0	1,0	-0,7	0,4
84 Kleinpestitz/Mockritz	0,8	3,9	1,3	3,6	1,1	0,4	-0,6	-0,3	-0,3	-0,6
85 Coschütz/Gittersee	0,9	3,5	1,4	4,5	1,4	-1,0	-0,2	-1,2	-0,5	-1,7
86 Plauen	1,5	5,0	1,8	5,2	1,6	-0,3	-0,5	-0,8	-0,3	-1,1
StB Cotta/westliche Ortschaften	1,7	5,9	2,5	5,6	2,5	0,3	0,1	0,4	-0,1	0,3
90 Cossebaude/Mobschatz/Oberwartha	1,5	3,1	1,0	2,7	1,4	0,5	-0,4	0,0	-0,3	-0,3
91 Cotta	1,4	6,0	2,7	6,1	2,9	-0,1	0,2	0,1	0,4	0,5
92 Löbtau-Nord	1,9	9,6	3,1	8,2	3,1	1,4	0,9	2,3	0,5	2,8
93 Löbtau-Süd	1,7	6,7	2,2	7,7	2,7	-1,0	0,3	-0,7	0,4	-0,2
94 Naußlitz	0,6	4,1	2,0	3,8	1,5	0,3	-0,2	0,1	-0,1	0,0
95 Gorbitz-Süd	3,1	8,1	3,7	7,0	3,4	1,1	0,5	1,6	-0,8	0,8
96 Gorbitz-Ost	1,4	5,7	3,4	5,0	2,8	0,7	1,6	2,3	-1,6	0,8
97 Gorbitz-Nord/Neu-Omsewitz	3,5	7,0	2,9	7,9	4,5	-0,9	-0,7	-1,6	0,0	-1,6
98 Briesnitz	1,0	4,0	2,1	3,4	1,7	0,6	-0,7	-0,2	-0,1	-0,3
99 Altfranken/Gompitz	0,6	2,9	2,0	1,5	0,6	1,4	-0,4	1,0	-0,3	0,6

Anmerkungen: Prozentangaben bezogen auf den Einwohnerbestand 31.12.2023

¹⁾ Bei den Stadtbezirken Klotzsche, Loschwitz und Cotta einschließlich Umzüge in die beziehungsweise aus den benachbarten Ortschaften, bei den Ortschaften Umzüge in den benachbarten StB beziehungsweise aus dem benachbarten StB inbegriffen

Quellen: Melderegister der LH Dresden
Kommunale Statistikstelle

2.3.7 Wohnmobilität - Zuzüge und Umzüge (Anmeldungen) 2024

Je 1.000 Einwohner am 31.12.2023

- weitgehend unbewohnt
- unter 75
- 75 bis unter 100
- 100 bis unter 125
- 125 bis unter 150
- 150 oder mehr

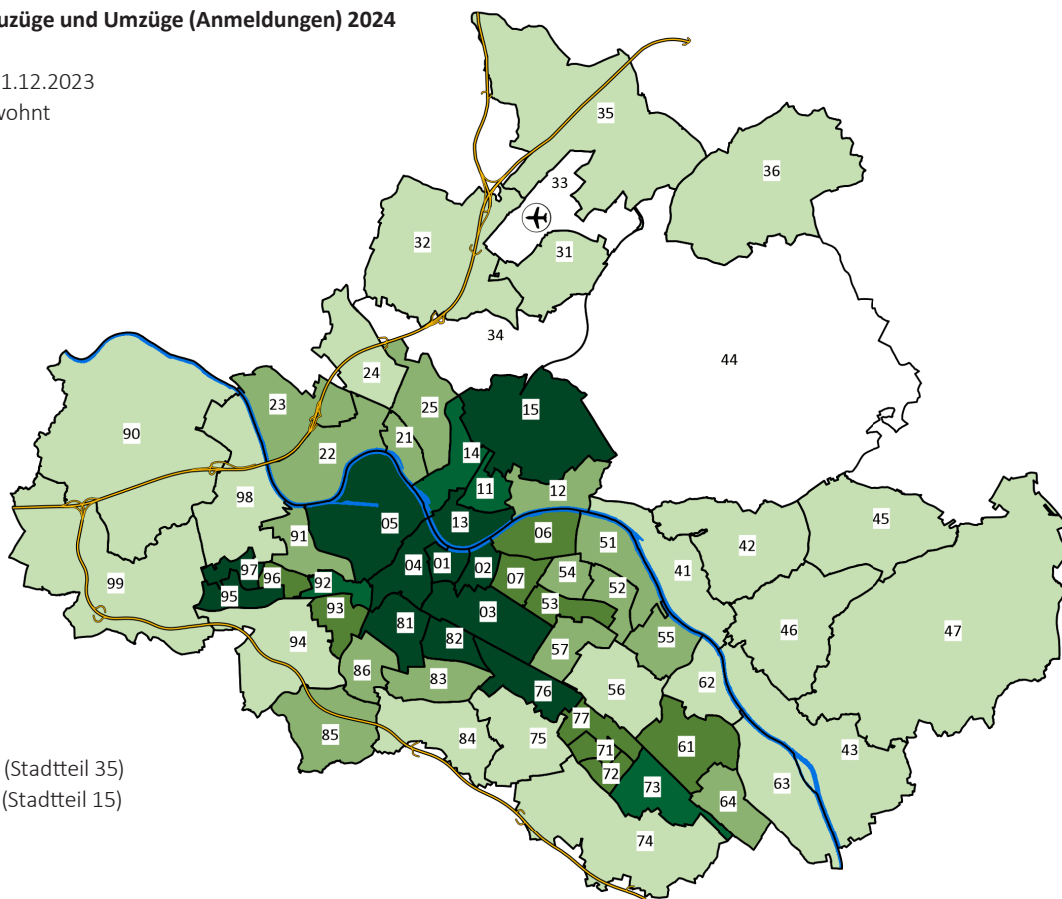

Minimum: 32 (Stadtteil 35)

Maximum: 605 (Stadtteil 15)

Dresden insgesamt: 108

2.3.8 Wohnmobilität - Fortzüge und Umzüge (Abmeldungen) 2024

je 1.000 Einwohner am 31.12.2023

- weitgehend unbewohnt
- unter 75
- 75 bis unter 100
- 100 bis unter 125
- 125 bis unter 150
- 150 oder mehr

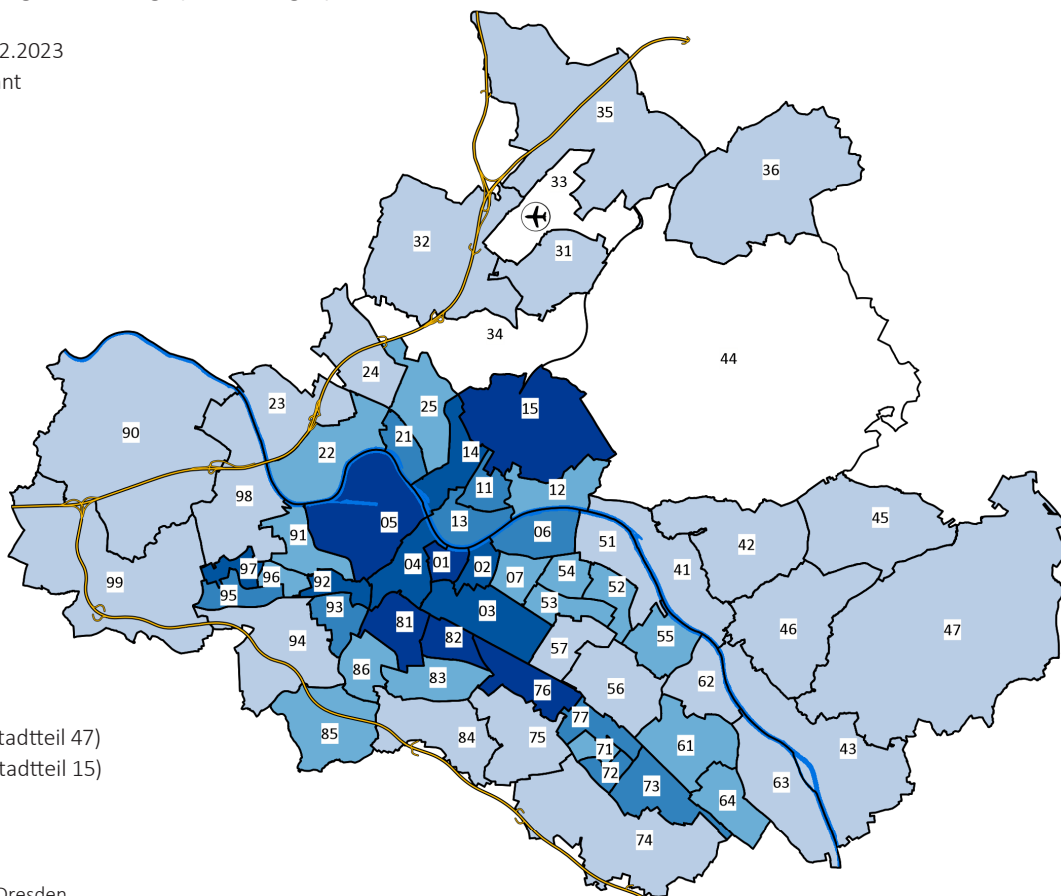

Minimum: 35 (Stadtteil 47)

Maximum: 531 (Stadtteil 15)

Dresden insgesamt: 103

Quellen: Melderegister der LH Dresden
Kommunale Statistikstelle

3 Bevölkerungsbewegung zur Region

3.1 Überblick

Die 10 Umlandgemeinden mit den größten positiven und negativen Wanderungssalden Dresdens 2024

Wanderungssaldo 2024

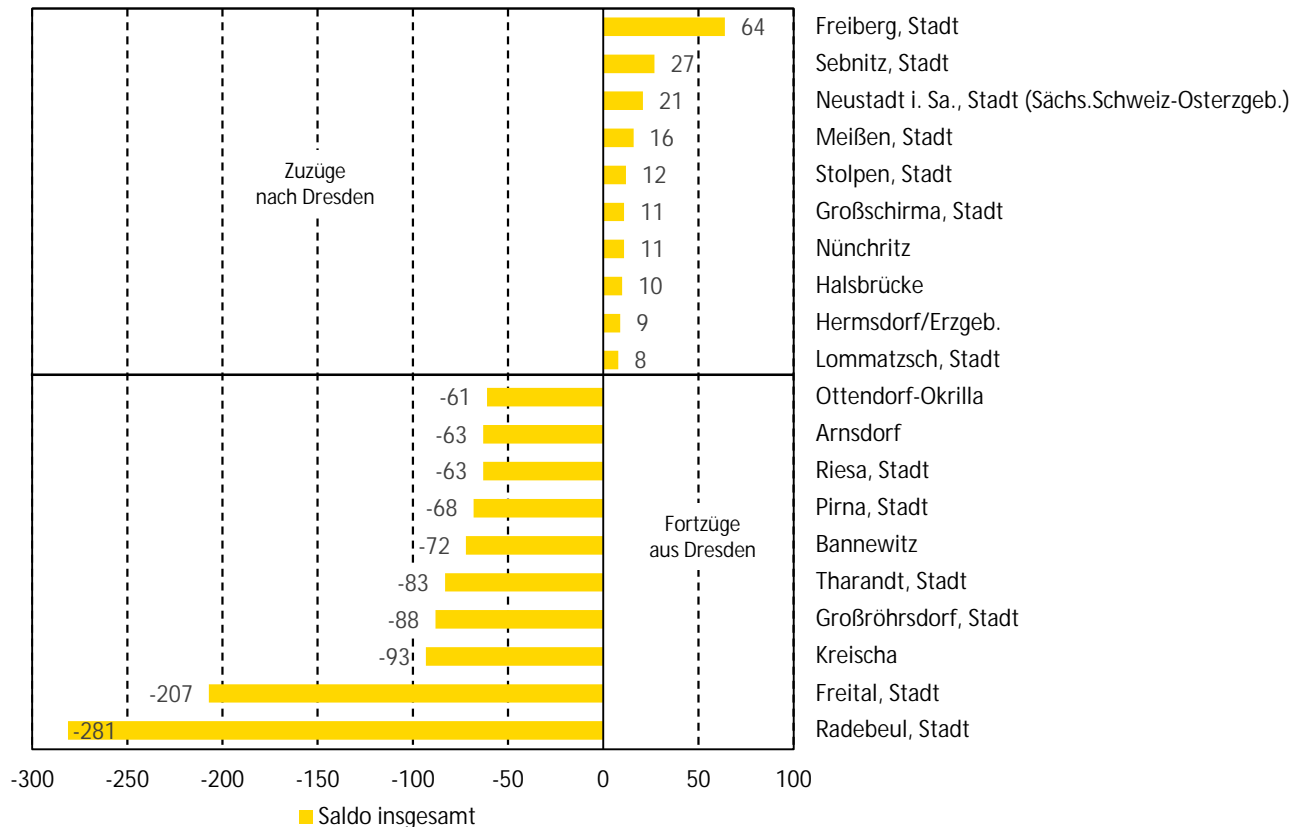

Wanderungsbewegungen (Saldo) zwischen Dresden und den Umlandgemeinden 2024

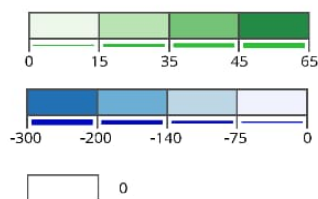

Die Flächenfarben kennzeichnen die Höhe des Saldos zwischen Dresden und den Umlandgemeinden.

Die Pfeile verdeutlichen die Richtung der Bewegung:
grün – Zuzüge nach Dresden,
blau – Fortzüge ins Umland. Der Übersichtlichkeit halber werden nur Pfeile ab einem Saldo von 20 angezeigt.

Karte erstellt mit der "Hin & Weg" Anwendung des Leibniz Instituts für Länderkunde.

Stand: Gebietsstand: 01.01.2025

Quellen: Statistisches Landesamt Sachsen, Kommunale Statistikstelle

3.2 Zuzüge und Fortzüge

3.2.1 Zu- und Fortgezogene Dresdens mit den Umlandgemeinden 2024

Gemeinde/Stadt	Zuzüge nach Dresden / Fortzüge aus Dresden					
	Absolut			je 1.000 Einwohner		
	Zuzüge	Fortzüge	Saldo	Zuzüge	Fortzüge	Saldo
Nahes und Fernes Umland insgesamt	4.911	6.754	-1.843	7,1	9,8	-2,7
Nahes Umland	2.966	4.227	-1.261	10,1	14,4	-4,3
Arnsdorf	41	104	-63	8,3	21,0	-12,7
Bannewitz	119	191	-72	10,7	17,1	-6,5
Coswig, Stadt	144	189	-45	7,1	9,3	-2,2
Dohna, Stadt	61	79	-18	10,0	13,0	-3,0
Dürrröhrsdorf-Dittersbach	28	38	-10	6,5	8,8	-2,3
Freital, Stadt	433	640	-207	11,0	16,3	-5,3
Heidenau, Stadt	234	295	-61	14,0	17,6	-3,6
Klipphausen	98	122	-24	9,4	11,7	-2,3
Kreischau	70	163	-93	15,4	35,8	-20,4
Meißen, Stadt	224	208	16	7,7	7,2	0,6
Moritzburg	84	131	-47	10,2	15,9	-5,7
Ottendorf-Okrilla	97	158	-61	9,8	15,9	-6,1
Pirna, Stadt	341	409	-68	8,5	10,2	-1,7
Radeberg, Stadt	235	288	-53	12,5	15,4	-2,8
Radebeul, Stadt	458	739	-281	13,9	22,4	-8,5
Radeburg, Stadt	69	117	-48	9,1	15,4	-6,3
Wachau	27	48	-21	6,4	11,3	-4,9
Weinböhla	69	122	-53	6,5	11,4	-5,0
Wilsdruff, Stadt	134	186	-52	9,2	12,7	-3,6
Fernes Umland	1.945	2.527	-582	4,9	6,3	-1,5
Altenberg, Stadt	51	93	-42	6,7	12,3	-5,5
Bad Gottleuba-Berggießhübel, Stadt	33	32	1	6,1	5,9	0,2
Bad Schandau, Stadt	19	13	6	5,6	3,8	1,8
Bahretal	10	5	5	4,7	2,4	2,4
Bernsdorf, Stadt (Landkreis Bautzen)	25	21	4	4,0	3,4	0,6
Bischofswerda, Stadt	38	36	2	3,5	3,4	0,2
Bobritzsch-Hilbersdorf	8	35	-27	1,4	6,2	-4,8
Burkau	6	15	-9	2,3	5,8	-3,5
Crostwitz	.	.	4	4,8	1,0	3,8
Demitz-Thumitz	11	6	5	4,1	2,3	1,9
Diera-Zehren	14	11	3	4,4	3,5	0,9
Dippoldiswalde, Stadt	89	137	-48	6,4	9,8	-3,4
Dohma	10	6	4	5,0	3,0	2,0
Dorfhain	8	26	-18	7,4	24,2	-16,7
Ebersbach (Landkreis Meißen)	32	29	3	7,3	6,7	0,7
Elstra, Stadt	8	6	2	3,0	2,2	0,7
Frankenthal	.	.	-1	2,3	3,4	-1,1
Frauenstein, Stadt	3	15	-12	1,1	5,6	-4,5
Freiberg, Stadt	262	198	64	6,4	4,8	1,6
Glashütte, Stadt	36	49	-13	5,6	7,6	-2,0
Glaubitz	12	14	-2	6,2	7,2	-1,0
Gohrisch	4	17	-13	2,3	9,8	-7,5
Gröditz, Stadt	28	43	-15	4,1	6,3	-2,2
Großenhain, Stadt	83	108	-25	4,5	5,9	-1,4
Großharthau	17	37	-20	5,8	12,6	-6,8
Großnaundorf	.	.	3	4,4	1,1	3,3
Großröhrsdorf, Stadt	48	136	-88	5,1	14,4	-9,3
Großschirma, Stadt	24	13	11	4,6	2,5	2,1
Halsbrücke	18	8	10	3,6	1,6	2,0
Hartmannsdorf-Reichenau	3	7	-4	2,9	6,8	-3,9

Gemeinde/Stadt	Zuzüge nach Dresden / Fortzüge aus Dresden					
	Absolut			je 1.000 Einwohner		
	Zuzüge	Fortzüge	Saldo	Zuzüge	Fortzüge	Saldo
Haselbachtal	24	17	7	6,1	4,3	1,8
Hermisdorf/Erzgeb.	15	6	9	20,0	8,0	12,0
Hirschstein	5	10	-5	2,6	5,2	-2,6
Hohnstein, Stadt	8	15	-7	2,5	4,7	-2,2
Käbschütztal	12	13	-1	4,3	4,7	-0,4
Kamenz, Stadt	99	124	-25	5,8	7,3	-1,5
Klingenberg	50	44	6	7,5	6,6	0,9
Königsbrück, Stadt	28	40	-12	6,0	8,6	-2,6
Königstein/Sächs. Schw., Stadt	9	38	-29	4,2	17,7	-13,5
Lampertswalde	16	9	7	6,3	3,6	2,8
Laußnitz	7	17	-10	3,8	9,3	-5,5
Lichtenberg (Landkreis Bautzen)	6	13	-7	3,7	8,1	-4,4
Liebstadt, Stadt	14	13	1	11,6	10,7	0,8
Lohmen	15	18	-3	5,0	6,0	-1,0
Lommatzsch, Stadt	15	7	8	3,2	1,5	1,7
Müglitztal	14	36	-22	7,4	19,0	-11,6
Nebelschütz	4	-	4	3,3	-	3,3
Neukirch	3	4	-1	1,9	2,5	-0,6
Neukirch/Lausitz	9	11	-2	1,9	2,3	-0,4
Neustadt i. Sa., Stadt (Sächs.Schweiz-Osterzgeb.)	54	33	21	4,5	2,8	1,8
Niederau	8	18	-10	2,0	4,4	-2,5
Nossen, Stadt	33	61	-28	3,1	5,8	-2,7
Nünchritz	22	11	11	4,1	2,0	2,0
Ohorn	13	14	-1	5,3	5,7	-0,4
Oßling	7	7	-	3,2	3,2	-
Panschwitz-Kuckau	9	7	2	4,4	3,4	1,0
Priestewitz	14	13	1	4,5	4,2	0,3
Pulsnitz, Stadt	44	55	-11	6,0	7,6	-1,5
Rabenau, Stadt	24	77	-53	5,5	17,8	-12,2
Räckelwitz	3	3	-	2,6	2,6	-
Ralbitz-Rosenthal	8	10	-2	4,6	5,8	-1,2
Rammenau	.	.	-1	1,5	2,3	-0,8
Rathen, Kurort	.	.	-5	3,1	18,6	-15,5
Rathmannsdorf	.	.	1	3,4	2,3	1,1
Rechenberg-Bienenmühle	4	5	-1	2,2	2,8	-0,6
Reinhardtsdorf-Schöna	.	.	2	3,1	1,6	1,6
Reinsberg	10	16	-6	3,6	5,7	-2,1
Riesa, Stadt	113	176	-63	3,8	6,0	-2,1
Röderaue	.	.	-2	0,8	1,6	-0,8
Rosenthal-Bielatal	3	8	-5	2,0	5,2	-3,3
Schmölln-Putzkau	9	7	2	3,0	2,4	0,7
Schönfeld	6	17	-11	3,5	10,0	-6,5
Schwepnitz	8	10	-2	3,3	4,1	-0,8
Sebnitz, Stadt	67	40	27	7,0	4,2	2,8
Stadt Wehlen, Stadt	4	14	-10	2,6	9,1	-6,5
Stauchitz	9	17	-8	3,0	5,6	-2,6
Steina	4	5	-1	2,4	3,0	-0,6
Stolpen, Stadt	37	25	12	6,8	4,6	2,2
Strehla, Stadt	.	.	-13	0,5	4,1	-3,5
Struppen	7	9	-2	2,9	3,8	-0,8
Tharandt, Stadt	94	177	-83	18,1	34,1	-16,0
Thiendorf	20	27	-7	5,4	7,3	-1,9
Weißborn/Erzgeb.	6	5	1	2,5	2,1	0,4
Wülknitz	3	8	-5	1,9	5,1	-3,2
Zeithain	24	64	-40	4,3	11,5	-7,2

Stand: Gebietsstand: 01.01.2025

Quellen: Statistisches Landesamt Sachsen, Kommunale Statistikstelle

3.2.2 Wanderungsgewinn und -verlust Dresdens zu den Umlandgemeinden 2024

Wanderungssaldo je 1.000 Einwohner
am 31.12.2023

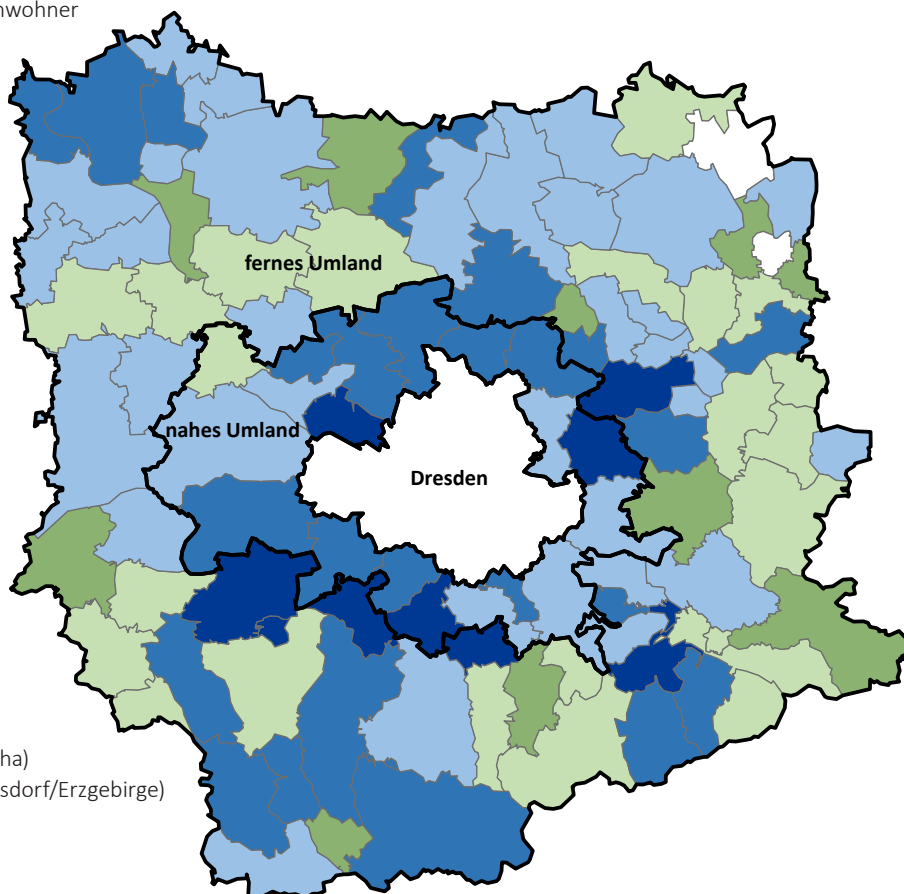
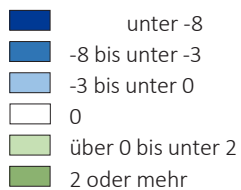

Minimum: -20 (Kreischau)
Maximum: 12 (Hermesdorf/Erzgebirge)
Dresden insgesamt: -3

Statistische Veröffentlichungen (7/25)

	Datenstand	Preis Druck in Euro	verfügbare kostenlose Formate
Dresden in Zahlen (quartalsweise)		kostenlos	PDF
Straßenverzeichnis Dresden 2025	30.06.2025	-	PDF/Excel

Statistische Mitteilungen			
Arbeit und Soziales 2024	31.12.2024	-	PDF/Excel
Bauen und Wohnen 2024	31.12.2023	-	PDF/Excel
Bevölkerungsbewegung 2024	31.12.2024	-	PDF/Excel
Bevölkerung und Haushalte 2024	31.12.2024	-	PDF/Excel
Stadtteilkatalog 2023	31.12.2023	-	PDF

Umfragen			
Kommunale Bürgerumfrage 2024 - Tabellenteil	Apr. 2024	12,00	PDF
Kommunale Bürgerumfrage 2024 - Hauptaussagen	Apr. 2024	12,00	PDF
Kommunale Bürgerumfrage 2022 - Tabellenteil	Apr. 2022	12,00	PDF
Kommunale Bürgerumfrage 2022 - Hauptaussagen	Apr. 2022	12,00	PDF

Wahlen			
Bundestagswahl 2025 - Ergebnisse in Dresden	23.02.2025	8,00	PDF
Europawahl/Kommunalwahl 2024 - Ergebnisse in Dresden	09.06.2024	12,00	PDF
Landtagswahl 2024 - Ergebnisse in Dresden	01.09.2024	-	PDF
Oberbürgermeisterwahl 2022 in Dresden	12.06./10.07.2022	-	PDF

Sachdaten	Preis in Euro	Format
Auftragsrecherche je Datenfeld	0,05	Excel
Recherchengrundgebühr	10,00	

Personalkosten		
je angefangene halbe Stunde	20,00	

Entgeltbefreiungen:

Bundesrepublik Deutschland, Freistaat Sachsen, kommunale Körperschaften in gegenseitiger Entgeltbefreiung, Schulen in kommunaler und freier Trägerschaft

Rabatte (außer Recherchen):

50 Prozent für Schülerinnen und Schüler sowie Studierende,

bei einer Sachdatenbereitstellung zum Preis über 150 Euro jedes weitere Datenfeld 50 Prozent

Postanschrift:

Landeshauptstadt Dresden
Kommunale Statistikstelle
Postfach 12 00 20
01001 Dresden

Telefon (03 51) 4 88 11 00

E-Mail statistik@dresden.de

Internet <http://www.dresden.de/statistik>

Besucheranschrift:

Ostra-Allee 11, 2. Etage
01067 Dresden

Öffnungszeiten

Sprechzeiten nach Vereinbarung

<https://opendata.dresden.de>

Impressum

Herausgeber:
Landeshauptstadt Dresden

Kommunale Statistikstelle
Telefon (03 51) 4 88 11 00
E-Mail statistik@dresden.de

Amt für Presse-, Öffentlichkeitsarbeit und Protokoll
Telefon (03 51) 4 88 23 90
E-Mail presse@dresden.de

Postfach 12 00 20
01001 Dresden
www.dresden.de
www.dresden.de/social-media

Zentraler Behördenruf 115 – Wir lieben Fragen

Redaktion: Kommunale Statistikstelle
Titelfotos: Frank Exß, Sylvio Dittrich, Andreas Tampe

Redaktionsschluss: November 2025, Nachtrag von Zahlen auf der Seite 18 am 20.11.2025

Elektronische Dokumente mit qualifizierter elektronischer Signatur können über ein Formular eingereicht werden. Darüber hinaus gibt es die Möglichkeit, E-Mails an die Landeshauptstadt Dresden mit einem S/MIME-Zertifikat zu verschlüsseln oder mit DE-Mail sichere E-Mails zu senden. Weitere Informationen hierzu stehen unter www.dresden.de/kontakt.

Dieses Informationsmaterial ist Teil der Öffentlichkeitsarbeit der Landeshauptstadt Dresden. Es darf nicht zur Wahlwerbung benutzt werden. Parteien können es jedoch zur Unterrichtung ihrer Mitglieder verwenden.

www.dresden.de/statistik