

Dresden.
DIESEN

Statistische Mitteilungen

Bevölkerungsbewegung 2023

Vorbemerkungen

Aus datenschutzrechtlichen und fachstatistischen Gründen werden in Tabellen folgende Stadtteile anderen hinzugefügt:

33	Flughafen/Industriegebiet Klotzsche	zu	31	Klotzsche
34	Hellerberge	zu	31	Klotzsche
44	Dresdner Heide	zu	42	Bühlau/Weißer Hirsch

Gebiete, zu denen Stadtteile hinzugefügt wurden, sind mit " * " gekennzeichnet.

Gender Mainstreaming: alle verfügbaren Daten wurden geschlechterbezogen aufgeschlüsselt. Falls Daten nicht nach Geschlecht differenziert ausgewiesen sind, standen sie zur Auswertung nicht zur Verfügung.

Zeichenerklärung

- nichts vorhanden (genau Null)
- 0 weniger als die Hälfte von 1 in der letzten besetzten Stelle
- . Zahlenwert unbekannt oder geheim zu halten
- x Tabellenfeld gesperrt, da Aussage nicht sinnvoll
- davon Aufgliederung einer Gesamtmenge in alle Teilmengen
- darunter nur einzelne Teilmengen werden aufgeführt
- Stand: wenn nicht anders angegeben, gilt als Stichtag der 31.12. des entsprechenden Jahres

Karten: Amt für Geodaten und Kataster, cardo WebGis

Inhalt

[illegible]

Tabellenverzeichnis

1 Gesamtstädtische Bevölkerungsbewegung

1.2.1	Natürliche Bevölkerungsbewegung 1991 bis 2023	10
1.2.3	Lebendgeborene und Gestorbene nach Geschlecht und Staatsangehörigkeit 1990 bis 2023	11
1.2.4	Lebendgeborene und Gestorbene 1990 bis 2023 - Indikatoren	11
1.2.5	Geburten und Geborene 1984 bis 2023	12
1.2.7	Zusammengefasste Geburtenziffern und Durchschnittsalter der Mütter 1959 bis 2023	13
1.2.11	Gestorbene im ersten Lebensjahr 1991 bis 2023	15
1.2.13	Sterbefälle nach ausgewählten Todesursachen und Geschlecht 2002 bis 2023	16
1.2.14	Selbsttötungen 1902 bis 2023	17
1.2.16	Eheschließungen nach der Staatsangehörigkeit der Ehepartner 2002 bis 2023	18
1.2.17	Eheschließungen und durchschnittliches Heiratsalter nach bisherigem Familienstand 2002 bis 2023	18
1.2.18	Ehescheidungen nach Ehedauer 2002 bis 2023	19
1.2.19	Ehescheidungen nach Zahl der minderjährigen Kinder 2002 bis 2023	19
1.3.1	Wanderungen 1990 bis 2023	20
1.3.3	Wanderungssaldi 1990 bis 2023	21
1.3.5	Wanderungen 2023	22
1.3.7	Zugezogene nach Altersgruppen 1990 bis 2023	23
1.3.9	Fortgezogene nach Altersgruppen 1990 bis 2023	24
1.3.11	Wanderungssaldo nach Altersgruppen 1990 bis 2023	25
1.3.13	Zugezogene nach Altersgruppen und nach Herkunftsgebieten 1990 bis 2023	26
1.3.14	Fortgezogene nach Altersgruppen und nach Zielgebieten 1990 bis 2023	27
1.3.15	Wanderungssaldo nach Altersgruppen und nach Gebieten 1990 bis 2023	28
1.3.16	Zu- und Fortgezogene bezüglich ausgewählter Gemeinden des Umlandes 1990 bis 2023	29
1.3.38	Umgezogene nach Altersgruppen 1995 bis 2023	37
1.4.1	Einbürgerungen nach Art und Geschlecht 1993 bis 2023	38

2 Kleinräumige Bevölkerungsbewegung

2.2.1	Lebendgeborene und allgemeine Geburtenziffer nach Stadtteilen 1995 bis 2023	40
2.2.2	Gestorbene und Gestorbenenüberschuss nach Stadtteilen 1995 bis 2023	42
2.3.1	Zu- und Fortgezogene nach Stadtteilen 1995 bis 2023	45
2.3.2	(Außen-)Wanderungssaldo nach Stadtteilen 1995 bis 2023	47
2.3.5	Umzüge und Bevölkerungssaldi nach Stadtteilen 2023	50
2.3.6	Umzüge und Bevölkerungssaldi nach Stadtteilen 2023 - Anteil	52

Abbildungsverzeichnis

1 Gesamtstädtische Bevölkerungsbewegung

1.2.2	Lebendgeborene und Gestorbene 1968 bis 2023	10
1.2.6	Anteil von Mehrlingsgeburten 1985 bis 2023	12
1.2.8	Entwicklung der zusammengefassten Geburtenziffer 1963 bis 2023	14
1.2.9	Durchschnittsalter Dresdner Mütter 1963 bis 2023	14
1.2.10	Anteil jüngerer und älterer Mütter an der Gesamtfertilität 1963 bis 2023	14
1.2.12	Säuglingssterblichkeit in Dresden 1959 bis 2023	15
1.2.15	Selbsttötungen bezogen auf Gestorbene gleichen Geschlechts 1902 bis 2023	17
1.3.2	Wanderungen 1990 bis 2023	20
1.3.4	Wanderungssaldi 1995 bis 2023	21
1.3.6	Fort- und Zuzüge bezogen auf die jeweilige Bevölkerung zum Jahresanfang 2023	22
1.3.8	Zugezogene nach Altersgruppen 1997 bis 2023 - Anteil an der Bevölkerung am Jahresanfang	23
1.3.10	Fortgezogene nach Altersgruppen 1997 bis 2023 - Anteil an der Bevölkerung am Jahresanfang	24
1.3.12	Wanderungssaldo nach Altersgruppen 1997 bis 2023 - Anteil an der Bevölkerung am Jahresanfang	25
1.3.17	Fortgezogene in das nahe Umland 1997 bis 2023	30
1.3.18	Zugezogene aus dem nahen Umland 1997 bis 2023	30
1.3.19	Wanderungssaldo bezogen auf das nahe Umland 1997 bis 2023	30
1.3.20	Fortgezogene in das ferne Umland 1997 bis 2023	31
1.3.21	Zugezogene aus dem fernen Umland 1997 bis 2023	31
1.3.22	Wanderungssaldo bezogen auf das ferne Umland 1997 bis 2023	31
1.3.23	Fortgezogene nach Sachsen (ohne Umland) 1997 bis 2023	32
1.3.24	Zugezogene aus Sachsen (ohne Umland) 1997 bis 2023	32
1.3.25	Wanderungssaldo bezogen auf Sachsen (ohne Umland) 1997 bis 2023	32
1.3.26	Fortgezogene in die neuen Bundesländer (ohne Sachsen, mit Berlin) 1997 bis 2023	33
1.3.27	Zugezogene aus den neuen Bundesländern (ohne Sachsen, mit Berlin) 1997 bis 2023	33
1.3.28	Wanderungssaldo bezogen auf die neuen Bundesländer (ohne Sachsen, mit Berlin) 1997 bis 2023	33
1.3.29	Fortgezogene in die alten Bundesländer 1997 bis 2023	34
1.3.30	Zugezogene aus den alten Bundesländern 1997 bis 2023	34
1.3.31	Wanderungssaldo bezogen auf die alten Bundesländer 1997 bis 2023	34
1.3.32	Fortgezogene in das Ausland 1997 bis 2023	35
1.3.33	Zugezogene aus dem Ausland 1997 bis 2023	35
1.3.34	Wanderungssaldo bezogen auf das Ausland 1997 bis 2023	35
1.3.35	Fortgezogene insgesamt 1997 bis 2023	36
1.3.36	Zugezogene insgesamt 1997 bis 2023	36
1.3.37	Wanderungssaldo insgesamt 1997 bis 2023	36
1.3.39	Umgezogene nach Altersgruppen 1997 bis 2023 - Anteil an der Bevölkerung am Jahresende	37
1.4.2	Einbürgerungen 1993 bis 2023	38

Kartenverzeichnis

2 Kleinräumige Bevölkerungsbewegung

2.2.3	Allgemeine Geburtenziffer 2023	44
2.2.4	Geburtenüberschuss/Geburtendefizit 2023	44
2.3.3	(Außen-) Wanderungsgesamtsaldo ab 2000	49
2.3.4	(Gesamt-) Wanderungssaldo 2023	49
2.3.7	Wohnmobilität - Zuzüge und Umzüge (Anmeldungen) 2023	54
2.3.8	Wohnmobilität - Fortzüge und Umzüge (Abmeldungen) 2023	54

Erläuterungen/Definitionen

Erläuterungen

Die Ergebnisse des Statistischen Landesamtes Sachsen zur Wanderungsstatistik und zur Entwicklung des Bevölkerungsstandes sind ab 2016 aufgrund methodischer Änderungen nur bedingt mit den Vorjahreswerten vergleichbar.

Definitionen

Amtliche Bevölkerungszahlen

Diese werden vom Statistischen Landesamt Sachsen auf der Grundlage der Fortschreibung vom 3. Oktober 1990 beziehungsweise vom 9. Mai 2011 (Zensus) herausgegeben. Diese Daten werden hier zur Ratenbildung anhand der amtlichen Bevölkerungsfortschreibung verwendet. Sie beziehen sich ausschließlich auf die Bevölkerung am Ort der Hauptwohnung. Die aus dem Melderegister der Landeshauptstadt Dresden ermittelten Zahlen weichen geringfügig von den amtlichen Bevölkerungszahlen ab.

Bevölkerung am Ort der Hauptwohnung

Zur Bevölkerung am Ort der Hauptwohnung gehören diejenigen Personen, die im betreffenden Gebiet ihre alleinige Wohnung beziehungsweise ihre Hauptwohnung im Sinne des § 12 des Melderechtsrahmengesetzes vom 16. August 1980 (BGBl. I S. 1429) haben. Nach § 12 des Melderechtsrahmengesetzes ist die Hauptwohnung die vorwiegend benutzte Wohnung. Hauptwohnung einer verheirateten Person, die nicht dauernd getrennt von ihrer Familie lebt, ist die vorwiegend benutzte Wohnung der Familie. In Zweifelsfällen ist die vorwiegend benutzte Wohnung dort, wo der Schwerpunkt der Lebensbeziehung liegt.

Ausländer

Alle Personen, die nicht Deutsche im Sinne des Art. 116 Abs. 1 des Grundgesetzes (GG) sind. Dazu zählen auch die Staatenlosen und die Personen mit ungeklärter Staatsangehörigkeit. Deutsche, die zugleich eine fremde Staatsangehörigkeit besitzen, gehören nicht zu den Ausländern.

Geburten

Die Geburtenstatistik erfasst lebend- und totgeborene Kinder. Die Geburt beschreibt den natürlichen Vorgang. Mit Geborenen ist die Anzahl der Kinder gemeint, die bei einer Geburt lebend oder tot auf die Welt gekommen sind.

Lebendgeborene/Totgeborene

Lebendgeborene sind alle Kinder, bei denen entweder das Herz geschlagen oder die Nabelschnur pulsiert oder die natürliche Lungenatmung eingesetzt hat. Geborene, bei denen nicht mindestens eines dieser Lebenszeichen vorliegt und deren Körpergewicht mindestens 500 Gramm beträgt, werden als Totgeborene registriert. Auf dem Gebiet der DDR galten bis zum 2. Oktober 1990 Kinder als Lebendgeborene, wenn mindestens zwei der oben genannten Merkmale vorhanden waren.

Allgemeine Fruchtbarkeitsziffer

Die allgemeine Fruchtbarkeitsziffer ist die Anzahl der Lebendgeborenen bezogen auf 1.000 Frauen zur Jahresmitte im Alter von 15 bis 44 Jahren.

Zusammengefasste Geburtenziffer

Die Kennziffer ist die Summe der altersspezifischen Geburtenziffern (Lebendgeborene pro 1.000 bezogen auf die weibliche Bevölkerung des jeweiligen Geburtsjahrganges, bis 1989 zum Jahresanfang, ab 1990 Jahresdurchschnitt).

Gestorbene

Als Gestorbene werden alle amtlich festgestellten Sterbefälle gezählt, außer Totgeborene, standesbeamtlich beurkundete Kriegssterbefälle und gerichtliche Todeserklärungen. Die regionale Zuordnung der Gestorbenen erfolgt nach dem Ort der alleinigen Wohnung oder Hauptwohnung.

Todesursachen

Die Todesursachenstatistik erfasst alle diejenigen Krankheiten, Leiden oder Zustände und Verletzungen, die entweder den Tod zur Folge hatten oder zum Tode beitrugen und die Umstände des Unfalls oder der Gewalteinwirkung, die diese Verletzungen hervorriefen. Für die unikausale Todesursachenstatistik wird bei Angabe von zwei oder mehr den Tod verursachenden Leiden auf der Todesbescheinigung das sogenannte Grundleiden als Todesursache ausgewählt. Das Grundleiden entspricht

- a) der Krankheit oder Verletzung, die den Ablauf der direkt zum Tode führenden Krankheitszustände auslöste, oder
- b) den Umständen des Unfalls oder der Gewalteinwirkung, die den tödlichen Ausgang verursachten

Eheschließungen

Eheschließungen sind alle standesamtlichen Trauungen, auch die von Ausländern. Ausgenommen sind nur die Fälle, in denen beide Ehegatten zu den im Bundesgebiet stationierten ausländischen Streitkräften beziehungsweise zu den ausländischen diplomatischen und konsularischen Vertretungen und ihren Familienangehörigen gehören. Die regionale Zuordnung der Eheschließungen erfolgt nach dem Ort ihrer Registrierung.

Ehescheidungen

Als Ehescheidungen gelten die durch rechtskräftiges Urteil in einem Scheidungsverfahren aufgelösten Ehen. Die Daten für die Statistik der gerichtlichen Ehelösungen werden im Rahmen der Justizgeschäftsstatistik in Familiensachen erhoben. Da das Berichtsjahr nicht zwingend auch das Jahr ist, in dem die Ehe rechtskräftig geschieden wurde, berechnet sich die Ehedauer aus der Differenz zwischen dem Jahr der Rechtskraft und dem Jahr der Eheschließung.

Fortgezogene Personen

Personen, die ihre Hauptwohnung nach außerhalb der Stadt Dresden abgemeldet haben.

Zugezogene Personen

Personen, die ihre Hauptwohnung von außerhalb in die Stadt Dresden angemeldet haben.

Umgezogene Personen

Personen, die ihre Hauptwohnung innerhalb der Stadt Dresden geändert haben.

Einbürgerungen

Einbürgerungen werden nach dem Wohnort der eingebürgerten Person sowie der Rechtsgrundlage der Einbürgerung ausgewiesen. Einbürgerungen betreffen Personen, die nach Erfüllung diverser, vom Gesetzgeber geforderter Voraussetzungen (zum Beispiel Mindestaufenthaltsdauer in Deutschland) eingebürgert werden können. Durch verschiedene gesetzliche Änderungen (1999, 2005 und 2007) sind die Jahresergebnisse der Einbürgerungsstatistik nur eingeschränkt miteinander vergleichbar.

1 Gesamtstädtische Bevölkerungsbewegung

Auf einen Blick Bevölkerungsbewegung 2023

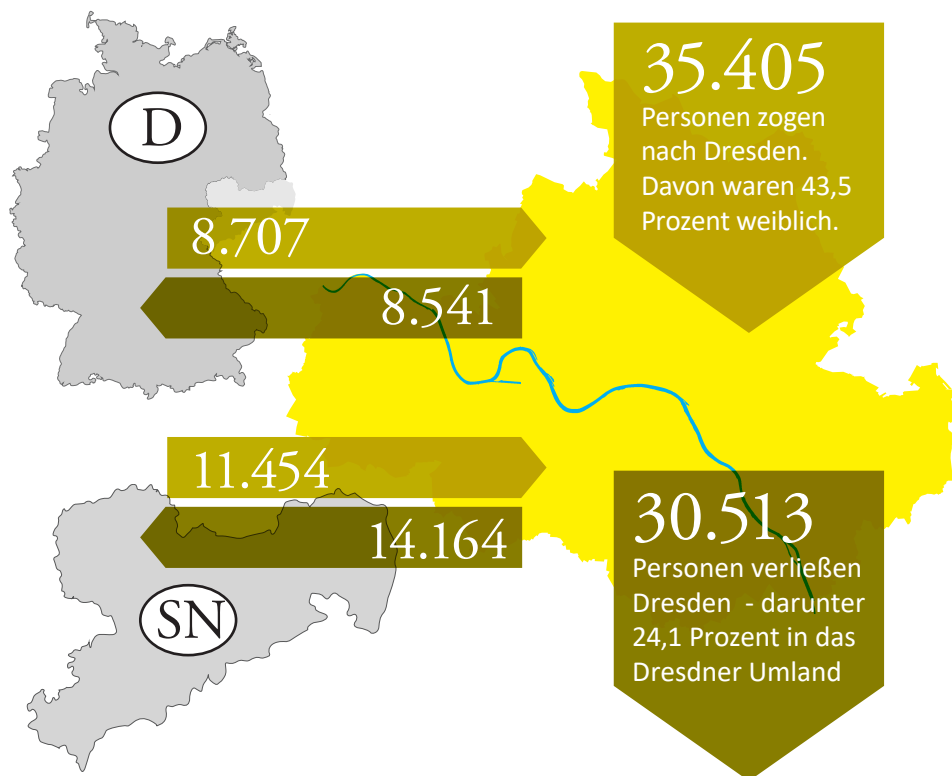

44.764

Einwohner/innen wechselten innerhalb Dresdens ihren Wohnort. Knapp 78 Prozent verließen dabei ihren bisherigen Stadtteil. Die meisten Menschen zogen innerhalb des Stadtbezirkes Neustadt um.*



1.935

Ehen wurden geschlossen. Das waren knapp 3 Prozent weniger als im Vorjahr. Das Durchschnittsalter der Eheschließenden hat sich bei den Männern um 0,3 Jahre auf 40,2 Jahre und bei den Frauen um 0,3 Jahre auf 37,6 Jahre erhöht.

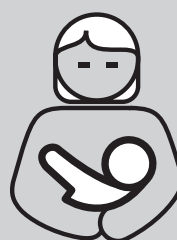

4.285

Kinder kamen zur Welt. Davon waren 48 Prozent weiblich. Das Durchschnittsalter der Mütter lag bei 31,9 Jahren. 54 Zwillingsgeburten wurden gezählt.



813

Ehen wurden geschieden. Das entspricht einem Rückgang um knapp 1 Prozent zum Vorjahr.

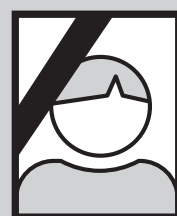

6.028

Menschen starben. Das waren 54 Gestorbene weniger, als im Jahr zuvor.

1.2 Natürliche Bevölkerungsbewegung

1.2.1 Natürliche Bevölkerungsbewegung 1991 bis 2023

Jahr	Lebendgeborene ¹⁾		Gestorbene ²⁾		Lebendgeborenenüberschuss ³⁾	
	insgesamt	darunter weiblich	insgesamt	darunter weiblich	insgesamt	darunter weiblich
1991	3.226 (3.978)	1.586	6.351 (6.434)	3.745	-3.125	-2.159
1992	2.577 (3.243)	1.241	5.765 (5.934)	3.363	-3.188	-2.122
1993	2.529 (3.169)	1.196	5.652 (5.683)	3.262	-3.123	-2.066
1994	2.396 (3.017)	1.156	5.325 (5.550)	3.052	-2.929	-1.896
1995	2.634 (3.314)	1.299	5.242 (5.620)	3.027	-2.608	-1.728
1996	2.937 (3.914)	1.424	4.969 (5.564)	2.880	-2.032	-1.456
1997	3.277 (4.374)	1.582	4.848 (5.502)	2.768	-1.571	-1.186
1998 ⁴⁾	3.630 (4.660)	1.765	4.892 (5.338)	2.792	-1.262	-1.027
1999	3.837 (4.916)	1.845	4.857 (5.414)	2.750	-1.020	-905
2000	4.250 (5.378)	2.030	4.689 (5.300)	2.657	-439	-627
2001	4.129 (5.228)	1.959	4.665 (5.272)	2.675	-536	-716
2002	4.113 (5.165)	2.057	4.930 (5.478)	2.846	-817	-789
2003	4.489 (5.600)	2.245	4.835 (5.590)	2.769	-346	-524
2004	4.617 (6.000)	2.246	4.673 (5.338)	2.654	-56	-408
2005	4.725 (6.046)	2.297	4.802 (5.513)	2.697	-77	-400
2006	4.862 (6.136)	2.404	4.658 (5.336)	2.578	204	-174
2007	5.307 (6.600)	2.561	4.778 (5.384)	2.693	529	-132
2008	5.507 (6.860)	2.751	4.775 (5.582)	2.643	732	108
2009	5.609 (6.904)	2.721	5.033 (5.643)	2.778	576	-57
2010	5.819 (7.221)	2.885	4.903 (5.522)	2.728	916	157
2011	5.907 (7.322)	2.859	4.772 (5.395)	2.542	1.135	317
2012	6.007 (7.580)	2.898	5.040 (5.590)	2.753	967	145
2013	6.072 (7.628)	2.936	5.273 (5.917)	2.780	799	156
2014	6.300 (8.229)	3.067	4.995 (5.778)	2.630	1.305	437
2015	6.222 (8.210)	3.048	5.484 (6.204)	2.822	738	226
2016	6.467 (8.542)	3.150	5.135 (5.928)	2.628	1.332	522
2017	6.358 (8.457)	3.109	5.359 (6.173)	2.710	999	399
2018	6.095 (8.150)	2.932	5.568 (6.378)	2.787	527	145
2019	5.867 (8.117)	2.874	5.563 (6.392)	2.788	304	86
2020	5.697 (7.822)	2.754	6.165 (6.936)	3.054	-468	-300
2021	5.573 (7.760)	2.721	6.439 (7.675)	3.155	-866	-434
2022	4.734 (6.697)	2.268	6.082 (6.929)	3.062	-1.348	-794
2023	4.285 (6.194)	2.040	6.028 (6.925)	2.974	-1.743	-934

1.2.2 Lebendgeborene und Gestorbene 1968 bis 2023

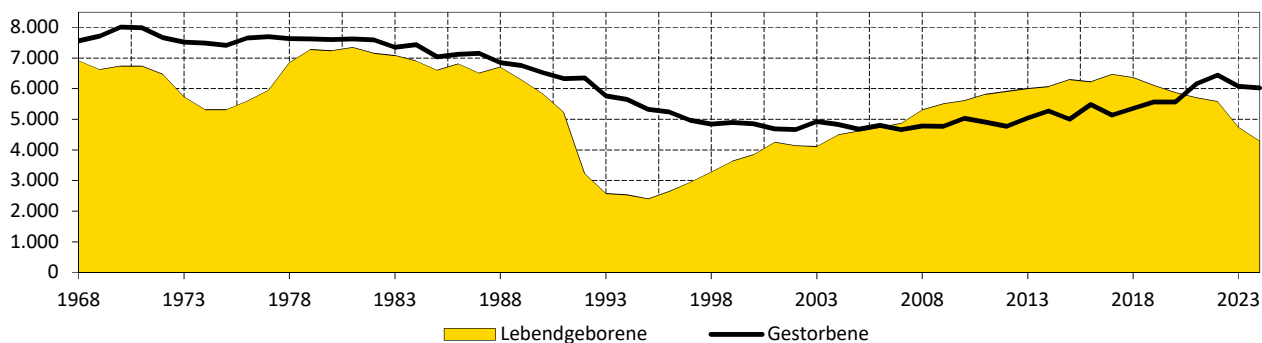

Anmerkungen: ¹⁾ Anzahl der Lebendgeborenen, deren Mütter mit Hauptwohnsitz in Dresden gemeldet sind;
in Klammern: in Dresden standesamtlich registrierte Geborene

²⁾ Anzahl der Gestorbenen, die mit Hauptwohnsitz in Dresden gemeldet waren;
in Klammern: Anzahl der standesamtlichen Beurkundungen von auf dem Territorium der Landeshauptstadt Dresden
gestorbenen Personen oder tot aufgefundenen Personen

³⁾ oder Defizit (Differenz aus Spalte Lebendgeborene insgesamt und Gestorbene insgesamt)

⁴⁾ Gebietsstand 01.01.1999 (197 Geborene und 206 Gestorbene im Eingemeindungsgebiet)

Quellen: bis 1989: Staatliche Zentralverwaltung für Statistik, Bezirksstelle Dresden

ab 1990: Statistisches Landesamt Sachsen

1.2.3 Lebendgeborene und Gestorbene nach Geschlecht und Staatsangehörigkeit 1990 bis 2023

Jahr	Lebendgeborene				Gestorbene			Lebendgeborenenüberschuss		
	ins-gesamt	darunter		nicht ehelich ¹⁾	ins-gesamt	darunter		ins-gesamt	darunter	
		weiblich	Ausländer			weiblich	Ausländer		weiblich	Ausländer
1990	5.386	2.604	16	1.884	6.655	3.920	4	-1.269	-1.316	12
1992	2.669	1.285	76	1.017	6.011	3.493	20	-3.342	-2.208	56
1994	2.504	1.215	96	943	5.613	3.199	15	-3.109	-1.984	81
1996	3.136	1.528	107	1.182	5.188	2.988	21	-2.052	-1.460	86
1998	3.630	1.765	110	1.604	4.892	2.792	21	-1.262	-1.027	89
2000	4.250	2.030	106	2.100	4.689	2.657	12	-439	-627	94
2002	4.113	2.057	108	2.214	4.930	2.846	28	-817	-789	80
2004	4.617	2.246	114	2.588	4.673	2.654	19	-56	-408	95
2006	4.862	2.404	132	2.805	4.658	2.578	30	204	-174	102
2008	5.507	2.751	141	3.168	4.775	2.643	26	732	108	115
2010	5.819	2.885	137	3.428	4.903	2.728	42	916	157	95
2012	6.007	2.898	158	3.529	5.040	2.753	39	967	145	119
2014	6.300	3.067	210	3.663	4.995	2.630	51	1.305	437	159
2016	6.467	3.150	382	3.700	5.135	2.628	61	1.332	522	321
2018	6.095	2.932	486	3.378	5.568	2.787	71	527	145	415
2019	5.867	2.874	529	3.143	5.563	2.788	70	304	86	459
2020	5.697	2.754	208	3.019	6.165	3.054	89	-468	-300	119
2021	5.573	2.721	570	2.994	6.439	3.155	89	-866	-434	481
2022	4.734	2.268	604	2.513	6.082	3.062	94	-1.348	-794	510
2023	4.285	2.040	632	2.172	6.028	2.974	116	-1.743	-934	516

1.2.4 Lebendgeborene und Gestorbene 1990 bis 2023 - Indikatoren

Jahr	Lebendgeborene			Gestorbene	bezogen auf 1990 in Prozent		
	Sexual- proportion 2)	Anteil in Prozent		Sexual- proportion 2)	Lebend- geborene	Frucht- barkeit	Gestor- bene
		nicht ehelich ¹⁾	Aus- länder				
1990	107	35,0	0,3	70	100	100	100
1992	108	38,1	2,8	72	50	52	90
1994	106	37,7	3,8	75	46	48	84
1996	105	37,7	3,4	74	58	62	78
1998	106	44,2	3,0	75	67	75	74
2000	109	49,4	2,5	76	79	88	70
2002	100	53,8	2,6	73	76	84	74
2004	106	56,1	2,5	76	86	92	70
2006	102	57,7	2,7	81	90	91	70
2008	100	57,5	2,6	81	102	101	72
2010	102	58,9	2,4	80	108	103	74
2012	107	58,7	2,6	83	112	103	76
2014	105	58,1	3,3	90	117	106	75
2016	105	57,2	5,9	95	120	107	77
2018	108	55,4	8,0	100	113	102	84
2019	104	53,6	9,0	100	109	99	84
2020	107	53,0	3,7	102	106	97	93
2021	105	53,7	10,2	104	103	97	97
2022	109	53,1	12,8	99	88	84	91
2023	110	50,7	14,7	103	80	77	91

Anmerkungen: ¹⁾ Eltern nicht miteinander verheiratet

²⁾ männliche Lebendgeborene (Gestorbene) auf 100 weibliche Lebendgeborene (Gestorbene)

Stand: Gebietsstand: 01.01.2024

Quelle: Statistisches Landesamt Sachsen

1.2.5 Geburten und Geborene 1984 bis 2023

Jahr	Geburten	darunter		Lebend- geborene	Totgeborene		Tot- geborene	Mehrlings- geborene	Mehrlings- geburten
		Mehrlingsgeburten			ins- gesamt	darunter bei Mehrlingsgeburten			
		Zwillinge	Drillinge				Anteil in Prozent		
1984	6.851	51	1	6.870	34	-	0,49	1,52	0,76
1985	7.040	69	1	7.078	33	-	0,46	1,98	0,99
1986	6.719	56	1	6.741	36	1	0,53	1,70	0,85
1987	6.890	57	2	6.931	20	3	0,29	1,73	0,86
1988	6.507	52	3	6.538	27	-	0,41	1,72	0,85
1989	6.008	64	1	6.053	21	2	0,35	2,16	1,08
1990	5.368	37	-	5.386	19	-	0,35	1,37	0,69
1991	3.321	27	-	3.341	7	-	0,21	1,61	0,81
1992	2.654	20	-	2.669	5	-	0,19	1,50	0,75
1993	2.609	29	-	2.630	8	1	0,30	2,20	1,11
1994	2.485	26	-	2.504	7	-	0,28	2,07	1,05
1995	2.759	37	-	2.786	10	-	0,36	2,65	1,34
1996	3.104	40	2	3.136	12	1	0,38	2,73	1,35
1997	3.426	35	-	3.451	10	1	0,29	2,02	1,02
1998	3.598	42	1	3.630	12	-	0,33	2,39	1,20
1999	3.793	51	3	3.837	13	2	0,34	2,88	1,42
2000	4.218	45	3	4.250	19	-	0,45	2,32	1,14
2001	4.082	53	1	4.129	8	-	0,19	2,63	1,32
2002	4.074	43	4	4.113	12	4	0,29	2,38	1,15
2003	4.424	74	3	4.489	15	3	0,33	3,49	1,74
2004	4.555	75	1	4.617	15	-	0,32	3,30	1,67
2005	4.658	74	1	4.725	9	1	0,19	3,19	1,61
2006	4.805	65	2	4.862	12	2	0,25	2,79	1,39
2007	5.250	73	1	5.307	18	-	0,34	2,80	1,41
2008	5.434	89	1	5.507	18	-	0,33	3,28	1,66
2009	5.535	84	2	5.609	14	1	0,25	3,09	1,55
2010	5.735	99	2	5.819	19	2	0,33	3,49	1,76
2011	5.830	96	1	5.907	21	1	0,35	3,29	1,66
2012	5.918	102	-	6.007	13	2	0,22	3,39	1,72
2013	5.993	95	1	6.072	18	3	0,30	3,17	1,60
2014	6.227	94	2	6.300	25	1	0,40	3,07	1,54
2015	6.142	106	-	6.222	26	4	0,42	3,39	1,73
2016	6.378	99	3	6.467	16	5	0,25	3,19	1,60
2017	6.271	103	-	6.358	16	1	0,25	3,23	1,64
2018	6.027	90	1	6.095	24	.	0,39	2,99	1,51
2019	5.806	88	1	5.867	29	-	0,49	3,04	1,53
2020	5.625	93	-	5.697	21	-	0,37	3,25	1,65
2021	5.511	78	3	5.573	22	-	0,39	2,95	1,47
2022	4.695	62	-	4.734	23	4	0,50	2,61	1,32
2023	4.251	54	-	4.285	20	4	0,50	2,51	1,27

1.2.6 Anteil von Mehrlingsgeburten 1985 bis 2023

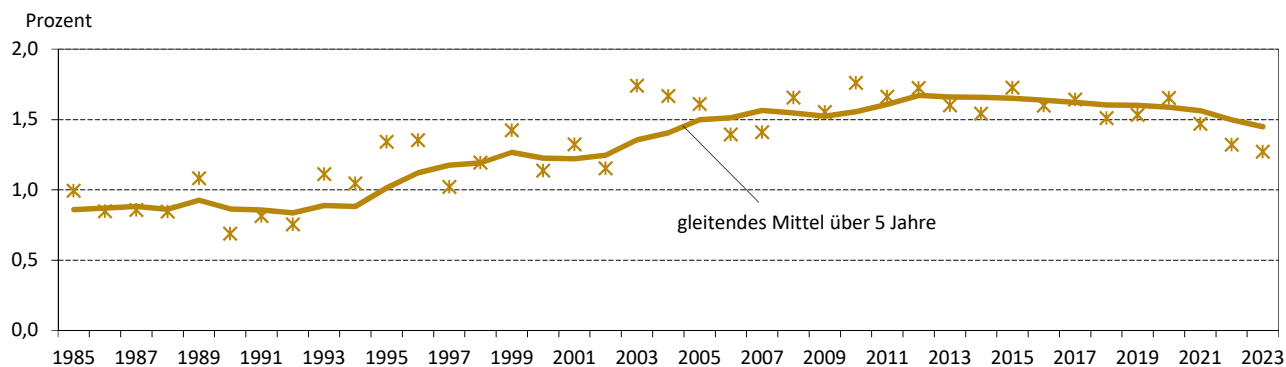

Anmerkung: Ab 03.10.1990 Änderung der Definition von Totgeborenen (siehe Abschnitt Definitionen)

Stand: Gebietsstand: 01.01.2024

Quellen: Statistisches Landesamt Sachsen, Kommunale Statistikstelle

1.2.7 Altersspezifische und zusammengefasste Geburtenziffern und Durchschnittsalter der Mütter 1959 bis 2023

Jahr	Altersspezifische Geburtenziffer (je 1.000 Frauen) Alter der Mutter von ... bis ... Jahren							Zusammengefasste Geburtenziffer (TFR)		Durch- schnitts- alter ²⁾
	15-19	20-24	25-29	30-34	35-39	40-44	15-44	15-44 deutsch ¹⁾	15-44 ausländisch ¹⁾	
1959	127	682	651	389	198	40	2.086			27,0
1961	157	713	622	387	173	50	2.102			26,6
1963	238	799	639	348	167	51	2.242			26,1
1965	189	774	675	388	161	40	2.227			26,3
1967	184	787	614	342	140	29	2.096			25,9
1969	189	872	615	319	131	28	2.155			25,6
1971	179	836	585	300	131	25	2.055			25,6
1973	159	717	464	227	72	17	1.656			25,1
1975	146	748	520	209	73	13	1.709			25,1
1977	157	900	638	257	73	13	2.037			25,1
1979	151	930	668	252	81	13	2.095			25,1
1981	157	916	649	221	65	11	2.020			24,9
1983	133	822	609	209	52	10	1.836			24,9
1985	139	755	590	223	60	7	1.775			25,1
1987	101	712	603	226	62	9	1.712			25,4
1989	70	579	562	202	59	11	1.482			25,8
1990	77	587	548	184	54	9	1.459			25,7
1991	65	388	336	113	37	8	946			25,3
1992	37	286	289	108	39	7	767			26,0
1993	39	239	320	120	38	5	761			26,3
1994	31	190	325	133	41	8	727			26,9
1995	31	188	354	180	49	9	811			27,3
1996	38	186	402	218	66	13	922			27,7
1997	35	212	424	273	79	12	1.036			27,9
1998	36	213	436	321	85	13	1.103			28,2
1999	42	206	456	347	105	18	1.174			28,3
2000	44	213	482	408	127	19	1.293			28,7
2001	46	202	428	412	134	23	1.245			28,9
2002	44	195	397	420	153	22	1.231			29,1
2003	47	194	434	453	176	30	1.334			29,3
2004	42	171	429	473	206	32	1.354			29,7
2005	40	180	409	480	212	31	1.352			29,7
2006	44	161	408	465	221	41	1.339			30,0
2007	38	169	408	517	250	44	1.426			30,2
2008	52	158	387	545	285	50	1.477			30,5
2009	42	146	398	544	288	57	1.475			30,8
2010	51	141	396	554	306	65	1.512	1.537	1.238	30,8
2011	61	144	399	525	321	65	1.515	1.527	1.381	30,8
2012	52	144	387	545	315	70	1.513	1.520	1.428	31,0
2013	37	134	389	542	330	83	1.516	1.519	1.469	31,2
2014	42	128	385	570	349	81	1.556	1.542	1.761	31,4
2015	43	112	393	544	337	85	1.514	1.494	1.757	31,5
2016 ³⁾	46	138	394	554	358	78	1.568	1.526	2.031	31,1
2017	37	124	401	554	329	96	1.540	1.496	1.921	31,3
2018	31	131	374	538	326	90	1.491	1.436	1.947	31,4
2019	30	118	355	519	345	83	1.449	1.393	1.873	31,7
2020	26	113	348	534	314	85	1.420	1.376	1.838	31,8
2021	23	109	334	539	331	90	1.425	1.390	1.754	32,0
2022	25	99	288	466	278	76	1.231	1.180	1.560	31,9
2023	23	91	256	417	269	66	1.122	1.070	1.374	31,9

Anmerkungen: ¹⁾ 1. Staatsangehörigkeit der Mutter (ab 2010)

²⁾ Durchschnittsalter nur für Mütter unter 45 Jahren

³⁾ ab 2016 neue Werte durch methodische Änderung im Umgang mit Geburten ohne Angabe zum Alter der Mutter

Stand: Gebietsstand: vor 1990 - jeweilig, ab 1990 - 01.01.2024

Quellen: 1957 bis 1989: Statistische Jahrbücher, Kennziffernsammlung der staatlichen Zentralverwaltung für Statistik, Bezirksstelle Dresden
1990 ff. Statistisches Landesamt Sachsen, Kommunale Statistikstelle

1.2.8 Entwicklung der zusammengefassten Geburtenziffer 1963 bis 2023

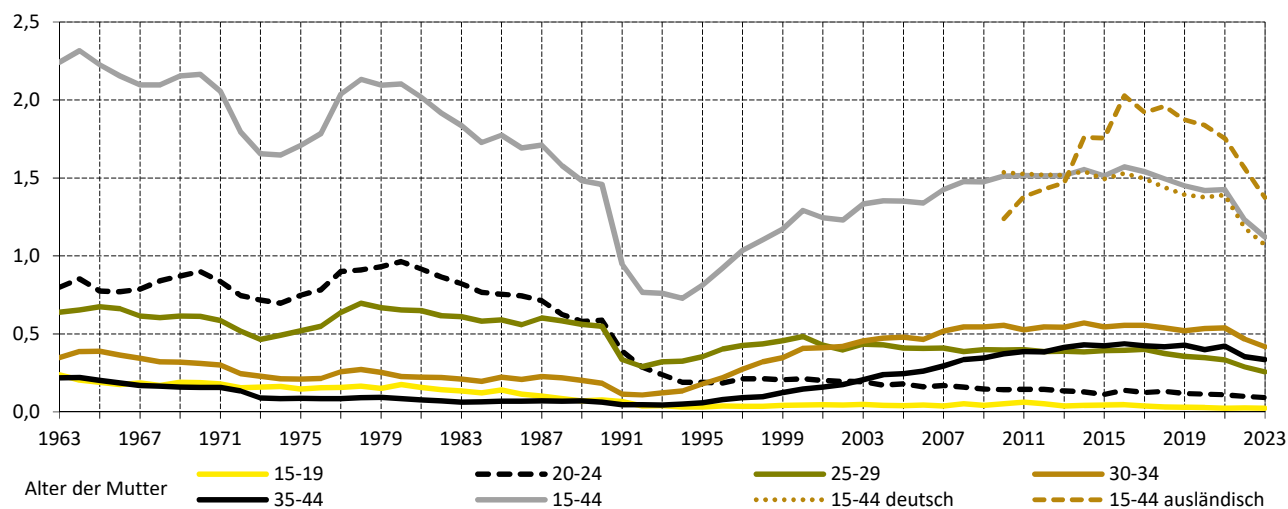

1.2.9 Durchschnittsalter Dresdner Mütter 1963 bis 2023

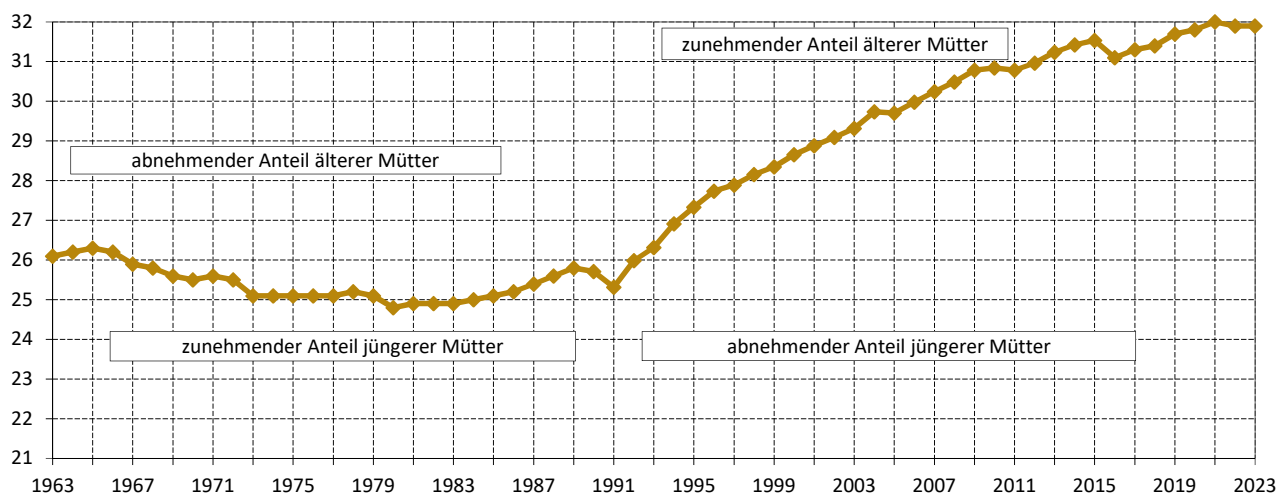

1.2.10 Anteil jüngerer und älterer Mütter an der Gesamtfertilität 1963 bis 2023

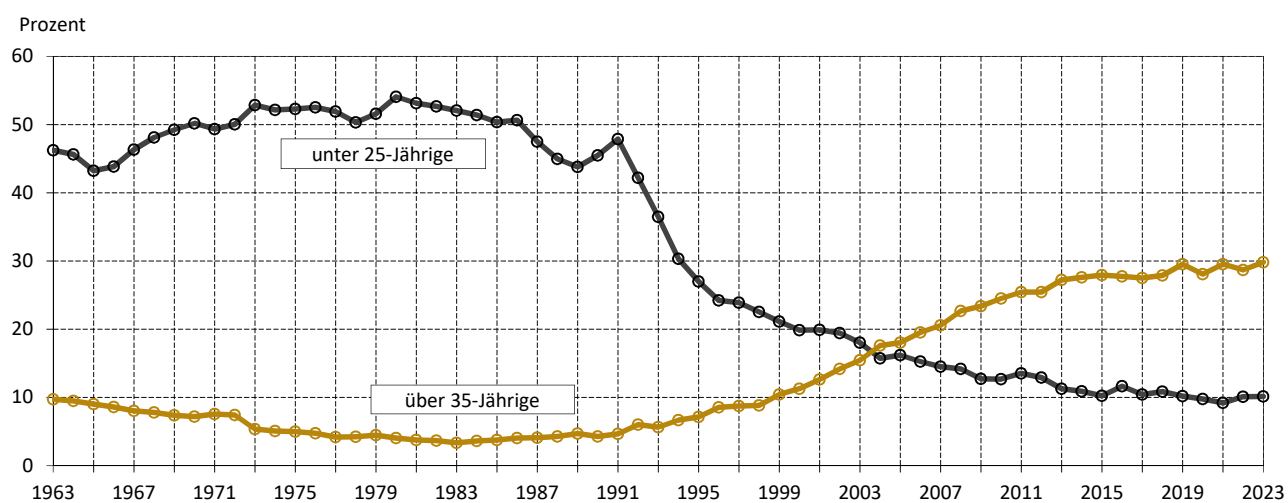

Quelle: Kommunale Statistikstelle

1.2.11 Gestorbene im ersten Lebensjahr 1991 bis 2023

Jahr	Anzahl	darunter	Lebendgeborene insgesamt	Säuglings- sterblichkeit 1)
		im Alter von unter 7 Tagen		
1991	27	.	3.341	8,08
1992	15	.	2.669	5,62
1993	13	.	2.630	4,94
1994	14	.	2.504	5,59
1995	16	.	2.786	5,74
1996	16	.	3.136	5,10
1997	10	7	3.451	2,90
1998	19	8	3.630	5,23
1999	24	13	3.837	6,30
2000	10	6	4.250	2,35
2001	8	2	4.129	1,94
2002	13	9	4.113	3,16
2003	20	13	4.489	4,46
2004	22	12	4.617	4,76
2005	15	6	4.725	3,17
2006	20	13	4.862	4,11
2007	10	4	5.307	1,88
2008	12	8	5.507	2,18
2009	13	2	5.610	2,32
2010	17	9	5.819	2,92
2011	20	11	5.907	3,39
2012	8	5	6.007	1,33
2013	12	4	6.072	1,98
2014	18	10	6.300	2,86
2015	20	10	6.222	3,21
2016	14	4	6.467	2,16
2017	16	10	6.358	2,52
2018	11	3	6.095	1,80
2019	15	7	5.867	2,56
2020	6	.	5.697	1,05
2021	12	5	5.573	2,20
2022	9	3	4.734	1,90
2023	11	9	4.285	2,60

1.2.12 Säuglingssterblichkeit¹⁾ in Dresden 1959 bis 2023

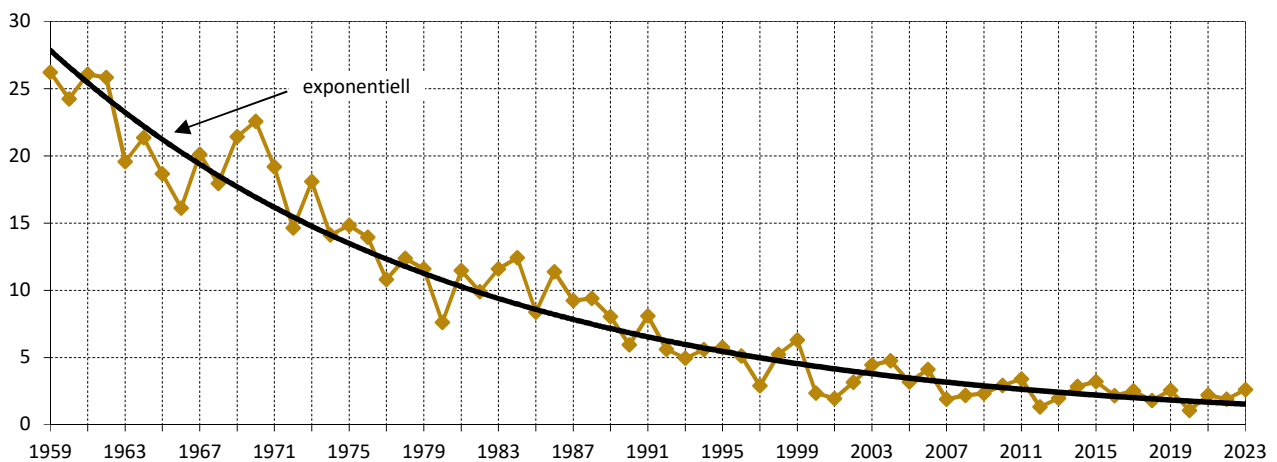

Anmerkung: ¹⁾ Gestorbene im 1. Lebensjahr pro 1.000 Lebendgeborene

Stand: Gebietsstand: 01.01.2024

Quellen: Statistisches Landesamt Sachsen, Kommunale Statistikstelle

1.2.13 Sterbefälle nach ausgewählten Todesursachen und Geschlecht 2002 bis 2023

Jahr	Gestorbene an natürlichen Krankheiten		Krankheiten des Kreislaufsystems				bösartige Neubildungen		Krankheiten des Atmungssystems		Ernährungs- u. Stoffwechselkrankh. ¹⁾			
	insgesamt	dar. weibl.	insgesamt	dar. weibl.	darunter Herzkrankheiten		insgesamt	dar. weibl.	insgesamt	dar. weibl.	insgesamt	dar. weibl.	darunter Diabetes mellitus	
					insgesamt	dar. weibl.							insgesamt	dar. weibl.
2002	4.729	2.766	2.263	1.470	1.514	924	1.134	580	316	153	166	99	154	91
2004	4.470	2.573	2.215	1.408	1.522	928	1.134	544	264	145	153	98	130	84
2005	4.614	2.624	2.199	1.373	1.532	921	1.159	593	308	166	147	90	123	71
2006	4.484	2.518	2.092	1.293	1.499	906	1.166	545	279	149	165	97	118	67
2007	4.777	2.693	2.139	1.330	1.475	864	1.216	613	292	143	140	93	118	79
2008	4.775	2.643	2.160	1.354	1.457	883	1.207	556	287	136	145	86	115	71
2009	4.848	2.709	2.254	1.423	1.550	937	1.165	537	323	170	146	95	119	77
2010	4.712	2.661	2.122	1.293	1.440	843	1.274	615	292	156	123	81	83	57
2011	4.582	2.471	2.066	1.226	1.397	781	1.230	576	261	127	142	95	105	71
2012	4.815	2.662	2.116	1.253	1.427	784	1.260	581	258	121	160	97	123	73
2013	5.011	2.673	2.175	1.263	1.499	818	1.283	594	315	135	143	94	118	79
2014	4.754	2.532	2.062	1.171	1.385	738	1.230	555	265	105	159	103	115	77
2015	5.180	2.707	2.185	1.236	1.435	759	1.281	580	340	154	174	85	128	61
2016	4.839	2.510	1.941	1.105	1.276	680	1.306	573	284	123	117	72	92	55
2017	5.014	2.570	2.048	1.156	1.333	709	1.254	560	310	126	147	76	119	64
2018	5.237	2.649	2.181	1.197	1.426	729	1.275	555	328	146	155	90	117	69
2019	5.192	2.623	2.059	1.096	1.344	664	1.332	597	321	140	161	88	125	70
2020	5.793	2.891	2.168	1.139	1.377	681	1.345	611	344	138	166	89	123	66
2021	6.036	2.999	2.021	1.096	1.272	632	1.367	646	247	102	187	100	128	63
2022	5.687	2.891	2.095	1.134	1.286	633	1.343	625	319	135	206	117	141	82
2023	5.627	2.789	2.056	1.102	1.273	632	1.326	605	319	119	219	108	148	72

Jahr	Krankheiten des				infektiöse und parasitäre Krankheiten				Verletzungen, Vergiftungen und bestimmte andere Folgen äußerer Ursachen					
	Nervensystems ²⁾		Urogenitalsystems		insgesamt	dar. weibl.	darunter HIV-Krankheit		insgesamt	dar. weibl.	dar. vorsätzliche Selbstbeschädigung		darunter tätlicher Angriff	
	insgesamt	dar. weibl.	insgesamt	dar. weibl.			insgesamt	dar. weibl.			insgesamt	dar. weibl.	insgesamt	dar. weibl.
2002	155	68	53	30	37	18	-	-	201	80	80	27	1	-
2004	206	126	62	35	29	21	1	1	203	81	75	28	2	2
2005	220	125	66	32	21	9	-	-	188	73	56	18	2	-
2006	224	142	65	40	38	17	1	-	174	60	57	16	1	-
2007	222	127	53	40	54	27	1	-	176	76	46	13	2	1
2008	206	121	67	40	50	22	2	-	166	76	43	18	1	1
2009	291	170	92	56	67	28	1	-	185	69	68	23	2	2
2010	305	189	72	44	71	37	3	1	191	67	74	20	5	-
2011	314	172	60	26	68	39	3	1	190	71	67	17	1	1
2012	417	269	61	39	75	45	-	-	225	91	77	20	2	-
2013	412	232	68	39	96	57	2	1	262	107	78	17	4	1
2014	431	266	77	46	59	43	1	-	241	98	67	18	-	-
2015	509	307	76	47	91	48	1	-	304	115	81	17	8	3
2016	500	279	88	53	63	38	1	-	296	118	70	15	-	-
2017	542	301	91	51	76	48	-	-	345	140	79	25	5	3
2018	593	341	90	43	65	39	.	.	331	138	78	23	9	.
2019	624	369	81	43	73	30	.	.	371	165	61	16	3	.
2020	665	377	87	48	48	28	-	-	372	163	67	20	.	.
2021	620	358	112	65	68	29	.	.	403	156	77	18	.	.
2022	655	383	111	64	72	33	-	-	395	171	86	28	.	.
2023	785	436	99	55	77	36	.	.	401	185	84	30	.	.

Anmerkungen: nach Klassifikation der ICD-10

¹⁾ und endokrine Krankheiten

²⁾ sowie psychiatrische und Krankheiten der Sinnesorgane

Quelle: Statistisches Landesamt Sachsen

1.2.14 Selbsttötungen 1902 bis 2023

Jahr	Selbsttötungen		bezogen auf Gestorbene gleichen Geschlechts in Prozent		bezogen auf 100.000 Einwohner gleichen Geschlechts zum 31.12.	
	männlich	weiblich	männlich	weiblich	männlich	weiblich
1902	134	34	3,8	1,0	57	13
1912	103	50	3,1	1,5	40	17
1923	115	93	3,1	2,3	41	28
1928	171	116	4,7	3,1	59	34
1934	231	144	6,5	3,7	79	42
1936	187	120	5,4	3,1	64	35
1980	85	90	2,7	2,0	36	32
1982	106	83	3,5	1,9	46	29
1984	79	63	2,7	1,5	34	22
1986	83	71	2,9	1,6	34	26
1988	86	60	3,1	1,5	36	22
1990	69	48	2,7	1,3	30	18
1992	54	35	2,3	1,0	24	14
1994	59	29	2,6	0,9	26	12
1996	49	24	2,3	0,8	22	10
1998	44	19	2,1	0,7	21	8
2000	55	11	2,7	0,4	24	4
2002	53	27	2,5	1,0	23	11
2004	47	28	2,3	1,1	20	11
2006	41	16	2,0	0,6	17	6
2008	25	18	1,2	0,7	10	7
2009	45	23	2,0	0,8	18	9
2010	54	20	2,5	0,7	21	8
2011	50	17	2,2	0,7	19	6
2012	57	20	2,5	0,7	22	7
2013	61	17	2,5	0,6	24	6
2014	49	18	2,1	0,7	19	7
2015	64	17	2,4	0,6	24	6
2016	55	15	2,2	0,6	20	5
2017	54	25	2,0	0,9	20	9
2018	55	23	2,0	0,8	20	8
2019	45	16	1,6	0,6	16	6
2020	47	20	1,5	0,7	17	7
2021	59	18	1,8	0,6	21	6
2022	58	28	1,9	0,9	21	10
2023	54	30	1,8	1,0	19	11

1.2.15 Selbsttötungen bezogen auf Gestorbene gleichen Geschlechts 1902 bis 2023

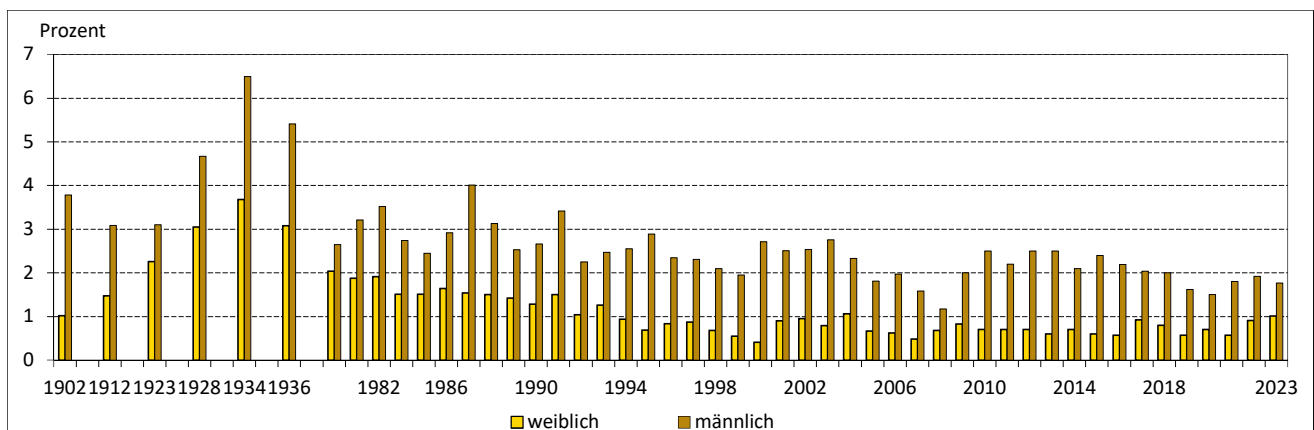

Quellen: Statistisches Landesamt Sachsen, Statistische Jahrbücher Dresden

1.2.16 Eheschließungen nach Staatsangehörigkeit und Geschlecht der Ehepartner 2002 bis 2023

Jahr	ins-gesamt	zwischen									
		Deutschen		oder mit Ausländern				Mann/Mann		Frau/Frau	
		absolut	Prozent	absolut	Prozent	absolut	Prozent	absolut	Prozent	absolut	Prozent
2002	1.603	1.409	87,9	194	12,1	12	6,2
2003	1.541	1.371	89,0	170	11,0	10	5,9
2004	1.692	1.522	90,0	170	10,0	11	6,5
2005	1.674	1.515	90,5	159	9,5	9	5,7
2006	1.725	1.576	91,4	149	8,6	7	4,7
2007	1.685	1.533	91,0	152	9,0	7	4,6
2008	1.811	1.670	92,2	141	7,8	9	6,4
2009	1.987	1.814	91,3	173	8,7	13	7,5
2010	2.029	1.855	91,4	174	8,6	12	6,9
2011	1.973	1.792	90,8	181	9,2	13	7,2
2012	2.049	1.841	89,8	208	10,2	17	8,2
2013	1.998	1.811	90,6	187	9,4	11	5,9
2014	2.051	1.828	89,1	223	10,9	10	4,5
2015	2.314	2.065	89,2	249	10,8	24	9,6
2016	2.477	2.213	89,3	264	10,7	24	9,1
2017	2.445	2.172	88,8	273	11,2	22	8,1
2018	2.747	2.489	90,6	258	9,4	27	10,5
2019 ¹⁾	2.306	2.071	89,8	235	10,2	27	11,5
2020 ²⁾	2.106	1.908	90,6	198	9,4	22	11,1
2021	1.923	1.708	88,8	215	11,2	28	13,0	39	2,0	34	1,8
2022	1.992	1.788	89,8	204	10,2	27	13,2	49	2,5	35	1,8
2023	1.935	1.708	88,3	227	11,7	35	15,4	34	1,8	33	1,7

1.2.17 Eheschließungen und durchschnittliches Heiratsalter nach bisherigem Familienstand 2002 bis 2023

Jahr	ins-gesamt	Durchschnittsalter									
		Eheschließende Männer					Eheschließende Frauen				
		ins-gesamt	bisheriger Familienstand			Ausländer	ins-gesamt	bisheriger Familienstand			Ausländerinnen
			ledig	verwitwet	geschieden			ledig	verwitwet	geschieden	
2002	1.603	36,1	32,1	65,2	47,1	31,7	32,9	29,4	45,6	42,7	30,4
2003	1.541	36,3	32,1	66,1	47,6	32,9	33,3	29,5	53,4	44,3	29,3
2004	1.692	36,8	32,7	68,4	47,9	32,8	33,7	29,7	51,2	43,9	29,2
2005	1.674	37,0	32,7	67,5	48,6	33,0	33,9	30,3	48,9	45,4	30,7
2006	1.725	37,3	32,9	64,5	48,8	33,8	34,0	30,3	51,5	45,9	28,7
2007	1.685	37,0	33,1	62,6	49,4	33,8	33,9	30,0	51,3	46,4	29,9
2008	1.811	37,7	33,4	65,0	50,3	33,0	34,6	30,7	52,7	47,0	30,6
2009	1.987	37,6	33,4	67,2	49,4	34,5	34,6	30,6	49,0	46,3	30,7
2010	2.029	37,7	33,6	69,8	50,5	35,2	34,4	30,8	50,9	47,4	32,0
2011	1.973	38,0	33,7	64,7	51,3	35,0	34,9	31,2	58,1	47,7	30,9
2012	2.049	37,9	34,1	67,0	50,0	35,6	35,0	31,5	55,0	47,3	32,4
2013	1.998	38,5	34,4	67,1	51,4	33,9	35,6	31,9	53,1	48,5	31,9
2014	2.051	38,3	34,4	68,1	52,3	36,7	35,4	31,7	52,2	49,1	31,7
2015	2.314	38,1	34,4	64,1	52,3	33,9	35,3	31,9	55,1	47,9	31,9
2016	2.477	37,7	34,5	63,5	52,4	34,0	35,2	32,1	54,2	49,1	32,9
2017	2.445	38,2	34,5	70,2	52,5	34,4	35,6	32,3	54,7	49,7	32,5
2018	2.747	39,5	35,6	53,2	50,6	33,2	36,5	33,0	49,2	42,9	33,5
2019	2.306	39,2	35,7	59,1	53,9	34,2	36,4	33,2	60,0	41,8	33,4
2020	2.106	39,6	36,3	60,7	53,8	32,8	37,0	33,5	62,8	50,1	32,9
2021	1.923	39,7	36,2	64,4	54,7	33,1	37,1	33,7	57,2	50,6	33,2
2022	1.992	39,9	37,0	61,5	53,7	34,7	37,3	34,5	58,1	50,4	33,1
2023	1.935	40,2	36,8	65,2	54,0	34,9	37,6	34,4	57,0	50,9	33,8

Anmerkungen: ¹⁾ einschließlich 110 gleichgeschlechtliche Eheschließungen

²⁾ einschließlich 73 gleichgeschlechtliche Eheschließungen

Quelle: Statistisches Landesamt Sachsen

1.2.18 Ehescheidungen nach Ehedauer 2002 bis 2023

Jahr	ins- gesamt	durch- schnittliche Ehedauer	Ehedauer in Jahren ¹⁾									
			unter 6	6	7	8	9	10	11-15	16-20	21-25	26 und mehr
2002	1.043	14,2	145	55	55	53	27	31	286	167	121	103
2003	1.196	14,5	169	65	85	60	55	36	235	225	123	143
2004	1.112	15,7	150	68	63	53	40	40	214	228	129	127
2005	976	15,9	131	66	54	43	40	28	154	224	116	120
2006	927	15,2	125	60	49	52	38	40	133	189	113	128
2007	1.047	14,8	173	64	51	55	49	40	137	203	141	134
2008	1.039	15,3	160	57	50	55	55	37	138	173	168	146
2009	997	15,3	161	48	63	46	52	47	135	142	147	156
2010	1.043	15,1	180	63	52	54	42	31	170	129	162	160
2011	892	15,3	145	54	44	47	44	38	145	75	149	151
2012	890	15,0	150	59	55	38	46	44	131	89	131	147
2013	920	14,5	160	49	57	52	52	35	175	101	83	156
2014	925	14,1	165	61	48	62	48	49	169	107	75	141
2015	867	14,6	155	39	49	56	60	42	142	97	75	152
2016	825	15,0	134	56	51	55	41	42	144	80	49	173
2017	808	14,0	154	47	53	58	39	39	128	108	53	129
2018	765	13,8	174	45	32	37	38	41	145	81	55	117
2019	742	14,5	145	37	41	45	35	41	127	90	67	114
2020	845	14,6	159	28	50	39	45	47	166	111	71	129
2021	747	13,8	137	50	45	45	40	39	160	80	60	91
2022	820	14,5	144	45	59	45	32	43	161	115	49	127
2023	813	13,9	138	53	52	46	33	40	186	112	54	99

1.2.19 Ehescheidungen nach Zahl der minderjährigen Kinder 2002 bis 2023

Jahr	ins- gesamt	Ehescheidungen mit ... betroffenen minderjährigen Kind(ern)					Kinder ins- gesamt
		keinem	1	2	3	4 und mehr	
2002	1.043	473	373	172	18	7	801
2003	1.196	573	417	171	22	13	883
2004	1.112	522	387	181	17	5	826
2005	976	479	327	140	25	5	704
2006	927	488	284	137	14	4	617
2007	1.047	580	303	144	16	4	662
2008	1.039	614	268	132	17	8	619
2009	997	588	231	148	23	7	624
2010	1.043	280	283	153	22	5	675
2011	892	476	241	142	29	4	628
2012	890	493	230	150	15	2	584
2013	920	470	257	161	21	11	693
2014	925	431	277	173	36	8	764
2015	867	421	235	172	28	8	696
2016	825	380	247	167	25	6	680
2017	808	377	231	168	26	6	672
2018	765	348	233	153	24	7	641
2019	742	346	207	154	28	7	631
2020	845	391	228	189	32	5	726
2021	747	326	214	162	39	6	680
2022	820	413	199	180	24	4	652
2023	813	386	215	170	33	9	690

Anmerkung: ¹⁾ Berechnet als Differenz zwischen dem Jahr der Scheidung und dem Jahr der Eheschließung

Quelle: Statistisches Landesamt Sachsen

1.3 Zuzüge und Fortzüge

1.3.1 Wanderungen 1990 bis 2023

Jahr	Zugezogene						
	insgesamt	darunter					
		weiblich	aus dem Umland	aus Sachsen ohne Umland	aus den neuen Bundesländern ¹⁾	aus den alten Bundesländern	aus dem Ausland ²⁾
1990	11.471	4.905	3.670	2.079	3.440	539	1.743
1995	19.802	6.282	3.378	1.930	2.209	5.505	6.780
2000	21.344	10.144	6.353	3.735	3.184	4.724	3.348
2005	25.280	12.020	6.562	5.200	4.787	4.822	3.909
2010	26.593	12.679	6.602	5.468	4.929	5.233	4.361
2014	28.987	13.127	5.858	6.130	4.871	5.786	6.342
2015	34.527	14.105	5.986	7.337	4.542	5.594	11.068
2016	35.194	14.468	6.602	6.380	4.550	5.533	12.129
2017	32.500	13.779	6.183	5.350	4.243	5.308	11.416
2018	31.878	13.424	5.484	5.038	4.188	5.303	11.865
2019	31.209	13.566	5.486	4.623	4.160	5.497	11.443
2020	26.453	11.691	4.970	4.461	3.753	4.955	8.314
2021	27.610	12.052	4.641	4.362	3.566	4.876	10.165
2022	40.393	19.277	4.747	5.521	3.599	4.792	21.734
2023	35.405	15.409	5.540	5.914	3.964	4.743	15.244

Jahr	Fortgezogene						
	insgesamt	darunter					
		weiblich	in das Umland	nach Sachsen ohne Umland	in die neuen Bundesländer ¹⁾	in die alten Bundesländer	in das Ausland ²⁾
1990	20.993	9.316	2.758	1.040	2.786	11.550	2.859
1995	19.949	7.408	8.013	1.333	1.826	3.946	4.831
2000	19.766	9.032	6.785	1.788	1.999	6.114	3.080
2005	17.460	8.365	5.274	2.088	2.448	5.237	2.413
2010	21.511	10.453	5.472	3.059	3.783	5.373	3.824
2014	24.869	11.549	6.768	3.501	3.786	5.731	5.083
2015	27.841	12.089	7.197	5.389	3.940	5.932	5.383
2016	33.064	13.565	7.785	5.868	4.093	6.147	9.171
2017	29.674	12.419	7.257	4.854	3.885	5.652	8.026
2018	28.736	12.178	7.163	4.130	3.658	5.624	8.161
2019	29.111	12.320	7.492	4.166	3.556	5.347	8.550
2020	26.340	11.306	7.506	4.494	3.358	4.774	6.208
2021	27.253	11.746	7.347	5.075	3.625	5.194	6.012
2022	30.821	13.341	7.914	6.633	3.839	5.638	6.797
2023	30.513	13.368	7.351	6.813	3.390	5.151	7.808

1.3.2 Wanderungen 1990 bis 2023

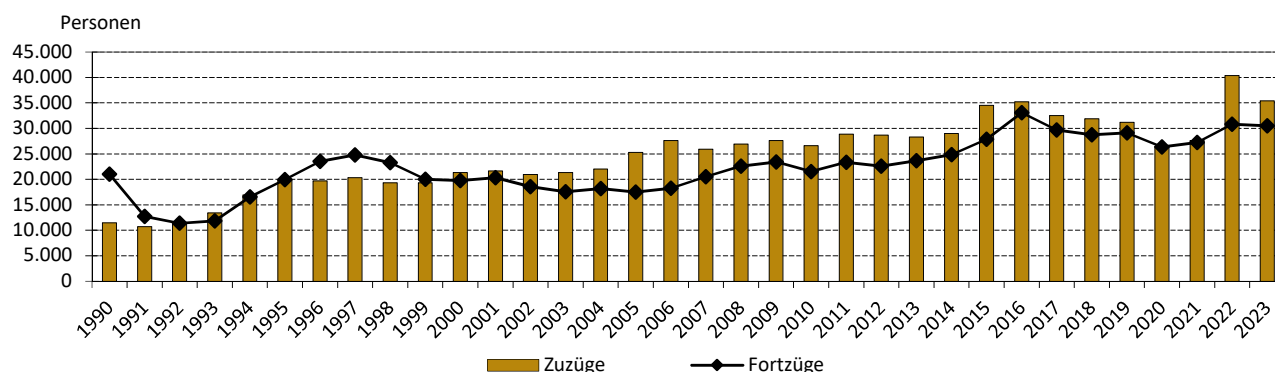

1.3.3 Wanderungssaldi 1990 bis 2023

Jahr	Wanderungssaldi						
	insgesamt	darunter					
		weiblich	Umland	Sachsen ohne Umland	neue Bundesländer ¹⁾	alte Bundesländer	Ausland ²⁾
1990	-9.522	-4.411	912	1.039	654	-11.011	-1.116
1995	-147	-1.126	-4.635	597	383	1.559	1.949
2000	1.578	1.112	-432	1.947	1.185	-1.390	268
2005	7.820	3.655	1.288	3.112	2.339	-415	1.496
2010	5.082	2.226	1.130	2.409	1.146	-140	537
2014	4.118	1.578	-910	2.629	1.085	55	1.259
2015	6.686	2.016	-1.211	1.948	602	-338	5.685
2016	2.130	903	-1.183	512	457	-614	2.958
2017	2.826	1.360	-1.074	496	358	-344	3.390
2018	3.142	1.246	-1.679	908	530	-321	3.704
2019	2.098	1.246	-2.006	457	604	150	2.893
2020	113	385	-2.536	-33	395	181	2.106
2021	357	306	-2.706	-713	-59	-318	4.153
2022	9.572	5.936	-3.167	-1.112	-240	-846	14.937
2023	4.892	2.041	-1.811	-899	574	-408	7.436

1.3.4 Wanderungssaldi 1995 bis 2023

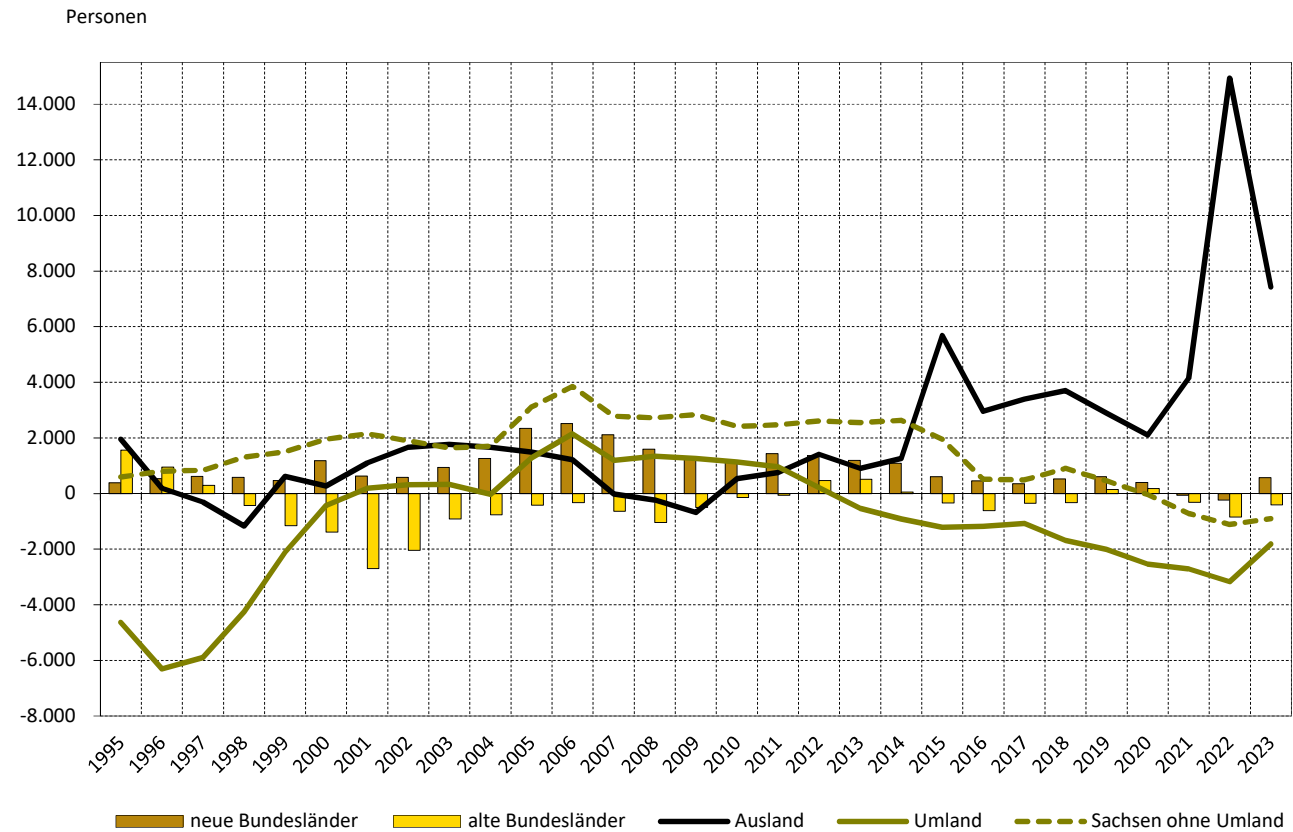

Anmerkungen: ¹⁾ neue Bundesländer ohne Sachsen mit Berlin

²⁾ einschließlich unbekannt

Umland: Kreise Meißen, Sächsische Schweiz-Osterzgebirge, Bautzen (nur westlicher Teil), Mittelsachsen (nur südöstlicher Teil)

Stand: Gebietsstand: 01.01.2024

Quelle: Statistisches Landesamt Sachsen

1.3.5 Wanderungen 2023

	Wanderungen			
	insgesamt	darunter weiblich	ausländisch	
			insgesamt	darunter weiblich
zugezogene Personen insgesamt	35.405	15.409	19.267	7.541
davon aus dem Ausland	15.244	5.913	13.899	5.471
aus den alten Bundesländern	4.743	2.238	1.349	568
aus den neuen Bundesländern ¹⁾	3.964	1.967	668	286
aus Sachsen (ohne Umland Dresden)	5.914	2.518	2.312	708
aus dem fernen Umland	2.152	1.066	476	221
aus dem nahen Umland	3.388	1.707	563	287
fortgezogene Personen insgesamt	30.513	13.368	13.768	5.334
davon in das Ausland	7.808	3.104	5.943	2.451
in die alten Bundesländer	5.151	2.330	1.932	766
in die neuen Bundesländer ¹⁾	3.390	1.684	617	265
nach Sachsen (ohne Umland Dresden)	6.813	2.565	4.005	1.217
in das ferne Umland	2.825	1.446	780	412
in das nahe Umland	4.526	2.239	491	223
Wanderungssaldo insgesamt	4.892	2.041	5.499	2.207
davon Ausland	7.436	2.809	7.956	3.020
alte Bundesländer	-408	-92	-583	-198
neue Bundesländer ¹⁾	574	283	51	21
Sachsen (ohne Umland Dresden)	-899	-47	-1.693	-509
fernes Umland	-673	-380	-304	-191
nahes Umland	-1.138	-532	72	64

1.3.6 Fort- und Zuzüge bezogen auf die jeweilige Bevölkerung zum Jahresanfang 2023

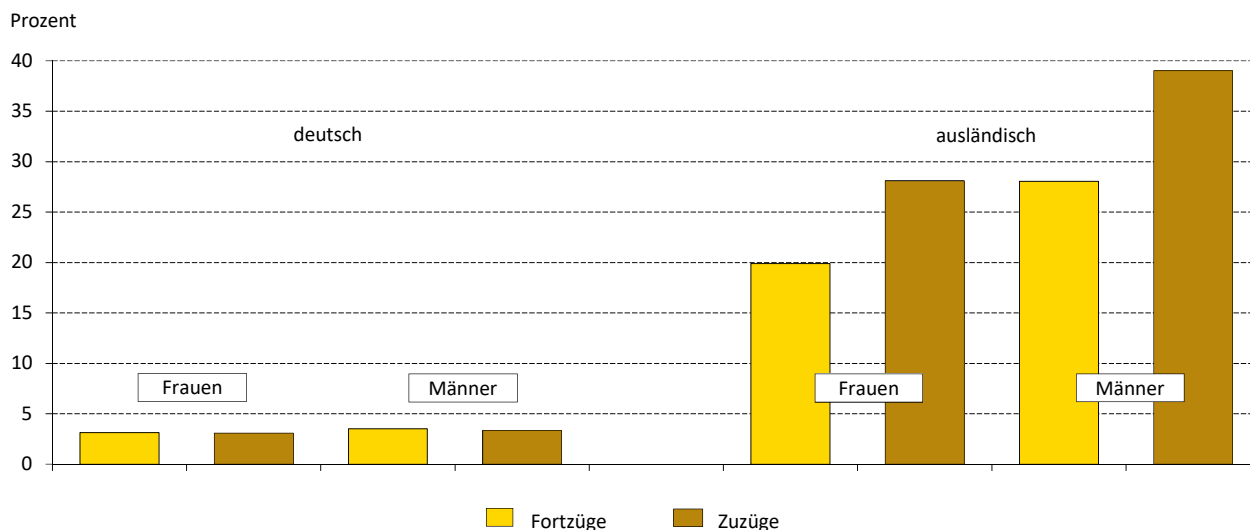

Anmerkungen: ¹⁾ neue Bundesländer ohne Sachsen mit Berlin

Umland: Kreise Meißen, Sächsische Schweiz-Osterzgebirge, Bautzen (nur westlicher Teil), Mittelsachsen (nur südöstlicher Teil)

nahes Umland: angrenzende Gemeinden einschließlich Meißen, Weinböhla, Coswig

fernes Umland: ohne nahes Umland

Personen mit den Geschlechtsangaben "divers" und "ohne Angabe" (nach §22 Absatz 3 PStG) werden in Geheimhaltungsfällen per Zufallsprinzip dem männlichen oder weiblichen Geschlecht zugeordnet.

Quellen: Statistisches Landesamt Sachsen
Kommunale Statistikstelle

1.3.7 Zugezogene nach Altersgruppen 1990 bis 2023

Jahr	ins- gesamt	darunter weiblich	davon im Alter von ... bis ... Jahren									
			0-2	3-5	6-14	15-17	18-24	25-44	45-59	60-64	65 und älter	
	absolut											
	1990	11.471	4.905	653	437	856	229	2.962	5.011	768	113	442
	1995	19.802	6.282	342	382	828	365	3.880	10.997	2.026	171	811
	2000	21.344	10.144	537	455	1.006	401	6.781	9.211	1.529	402	1.022
	2005	25.280	12.020	552	422	683	439	10.220	10.279	1.343	361	981
	2010	26.593	12.679	625	475	784	309	10.642	10.707	1.783	316	952
	2013	28.308	13.114	621	487	828	400	10.829	11.692	1.987	341	1.123
	2015	34.527	14.105	839	734	1.517	845	11.958	14.846	2.260	418	1.110
	2016	35.194	14.468	880	862	1.758	931	11.686	15.024	2.469	435	1.149
	2017	32.500	13.779	824	780	1.448	625	10.935	14.024	2.383	381	1.100
	2018	31.878	13.424	706	665	1.307	601	10.644	13.921	2.374	428	1.232
	2019	31.209	13.566	640	662	1.258	621	10.468	13.425	2.396	472	1.267
	2020	26.453	11.691	542	561	1.167	517	8.565	11.433	2.072	438	1.158
	2021	27.610	12.052	648	634	1.323	524	8.802	12.036	2.044	453	1.146
	2022	40.393	19.277	897	1.177	3.360	1.307	10.748	16.568	3.477	918	1.941
	2023	35.405	15.409	698	757	2.124	1.261	11.020	14.885	2.681	571	1.408
	zur Bevölkerung am Jahresanfang in Prozent											
	1990	2,2	1,8	3,4	2,2	1,4	1,4	5,7	3,5	0,7	0,4	0,6
	1995	4,0	2,4	4,4	2,7	1,5	1,9	9,3	7,3	1,9	0,6	1,0
	2000	4,5	4,1	5,0	5,7	2,5	2,3	15,0	6,5	1,6	1,1	1,2
	2005	5,2	4,8	4,2	3,6	2,5	2,8	20,3	7,0	1,5	1,0	1,0
	2010	5,1	4,8	3,9	3,5	2,5	4,1	19,0	6,9	1,8	1,3	0,8
	2013	5,4	4,9	3,6	3,1	2,3	4,6	21,4	7,4	2,0	1,2	1,0
	2015	6,4	5,2	4,7	4,5	3,9	8,1	26,3	9,1	2,3	1,4	1,0
2016	6,5	5,3	4,8	5,2	4,4	8,2	26,8	9,0	2,5	1,5	1,0	
2017	5,9	5,0	4,4	4,6	3,5	5,3	25,0	8,4	2,4	1,3	0,9	
2018	5,8	4,9	3,8	3,8	3,0	5,0	23,7	8,4	2,4	1,5	1,0	
2019	5,6	4,9	3,5	3,8	2,8	5,0	22,8	8,1	2,4	1,7	1,0	
2020	4,8	4,2	3,1	3,1	2,5	4,0	18,2	6,9	2,1	1,5	0,9	
2021	5,0	4,3	3,8	3,6	2,8	4,0	18,8	7,3	2,1	1,6	0,9	
2022	7,3	6,9	5,5	6,8	7,0	9,6	23,0	10,1	3,6	3,1	1,6	
2023	6,3	5,4	4,5	4,5	4,2	8,6	23,0	9,0	2,7	1,8	1,1	

1.3.8 Zugezogene nach Altersgruppen 1997 bis 2023 - Anteil an der Bevölkerung am Jahresanfang

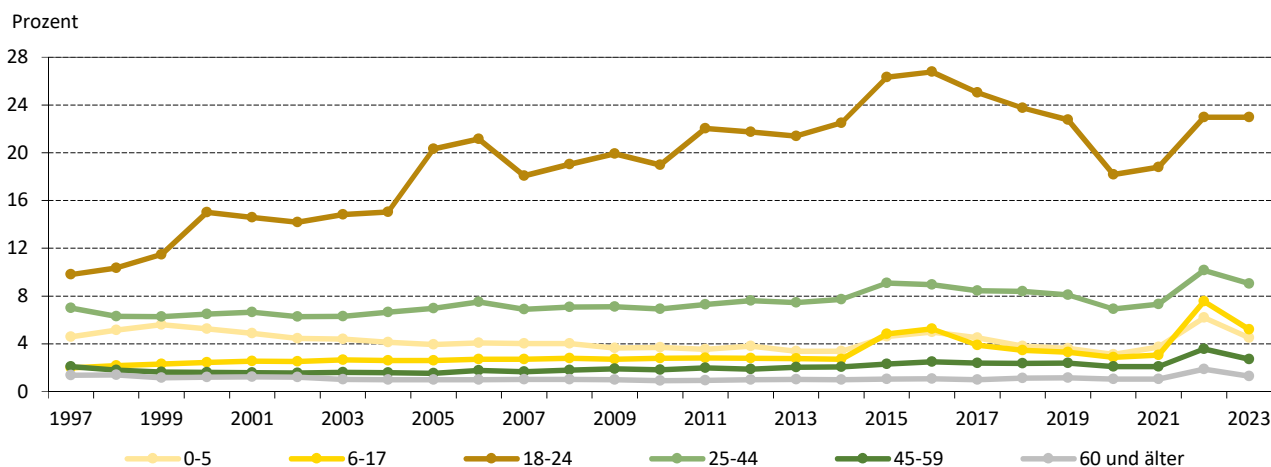

Anmerkung: ab 2012 bezogen auf korrigierten Bevölkerungsbestand (Zensus 2011)

Stand: Gebietsstand: 01.01.2024

Quellen: Statistisches Landesamt Sachsen
Kommunale Statistikstelle

1.3.9 Fortgezogene nach Altersgruppen 1990 bis 2023

Jahr	ins- gesamt	darunter weiblich	davon im Alter von ... bis ... Jahren									
			0-2	3-5	6-14	15-17	18-24	25-44	45-59	60-64	65 und älter	
	absolut											
	1990	20.993	9.316	816	963	2.074	459	5.613	8.679	1.497	242	650
	1995	19.949	7.408	353	495	1.774	530	2.891	10.014	2.468	376	1.048
	2000	19.766	9.032	607	508	1.268	505	4.293	9.258	2.029	406	892
	2005	17.460	8.365	633	516	708	295	4.425	8.623	1.297	260	703
	2010	21.511	10.453	694	573	828	197	5.622	10.896	1.600	254	847
	2013	23.673	11.130	778	624	924	183	5.548	12.544	1.880	256	936
	2015	27.841	12.089	927	838	1.378	361	6.244	14.726	2.064	299	1.004
	2016	33.064	13.565	1.111	1.049	1.778	501	7.274	17.354	2.423	390	1.184
	2017	29.674	12.419	1.054	924	1.342	324	6.626	15.758	2.184	337	1.125
	2018	28.736	12.178	969	905	1.296	306	6.511	14.949	2.279	352	1.169
	2019	29.111	12.320	994	929	1.375	329	6.387	15.176	2.396	381	1.144
	2020	26.340	11.306	1.021	897	1.355	321	5.773	13.416	2.065	382	1.110
	2021	27.253	11.746	1.043	1.017	1.593	361	5.542	13.977	2.086	418	1.216
	2022	30.821	13.341	1.047	1.091	2.074	703	6.106	15.256	2.512	520	1.512
	2023	30.513	13.368	966	1.021	2.133	819	6.234	14.855	2.584	458	1.443
	zur Bevölkerung am Jahresanfang in Prozent											
	1990	4,0	3,3	4,3	4,8	3,5	2,7	10,8	6,1	1,4	0,9	0,8
	1995	4,0	2,8	4,5	3,5	3,1	2,7	6,9	6,7	2,4	1,4	1,3
	2000	4,1	3,7	5,6	6,3	3,1	2,9	9,5	6,5	2,1	1,2	1,1
	2005	3,6	3,3	4,8	4,4	2,6	1,8	8,8	5,9	1,5	0,7	0,7
	2010	4,2	4,0	4,3	4,2	2,6	2,6	10,0	7,0	1,6	1,1	0,7
	2013	4,5	4,2	4,5	4,0	2,6	2,1	11,0	8,0	1,9	0,9	0,8
	2015	5,2	4,5	5,2	5,2	3,6	3,5	13,7	9,0	2,1	1,0	0,9
	2016	6,1	5,0	6,1	6,3	4,4	4,4	16,7	10,4	2,4	1,3	1,0
2017	5,4	4,5	5,7	5,4	3,2	2,7	15,2	9,5	2,2	1,2	0,9	
2018	5,2	4,4	5,2	5,2	3,0	2,5	14,5	9,0	2,3	1,2	1,0	
2019	5,2	4,4	5,4	5,3	3,1	2,7	13,9	9,1	2,4	1,3	0,9	
2020	4,7	4,0	5,8	5,0	2,9	2,5	12,2	8,1	2,1	1,3	0,9	
2021	4,9	4,2	6,2	5,7	3,4	2,7	11,8	8,5	2,1	1,4	1,0	
2022	5,5	4,8	6,4	6,3	4,3	5,2	13,1	9,3	2,6	1,7	1,2	
2023	5,4	4,7	6,3	6,0	4,2	5,6	13,0	9,0	2,6	1,4	1,2	

1.3.10 Fortgezogene nach Altersgruppen 1997 bis 2023 - Anteil an der Bevölkerung am Jahresanfang

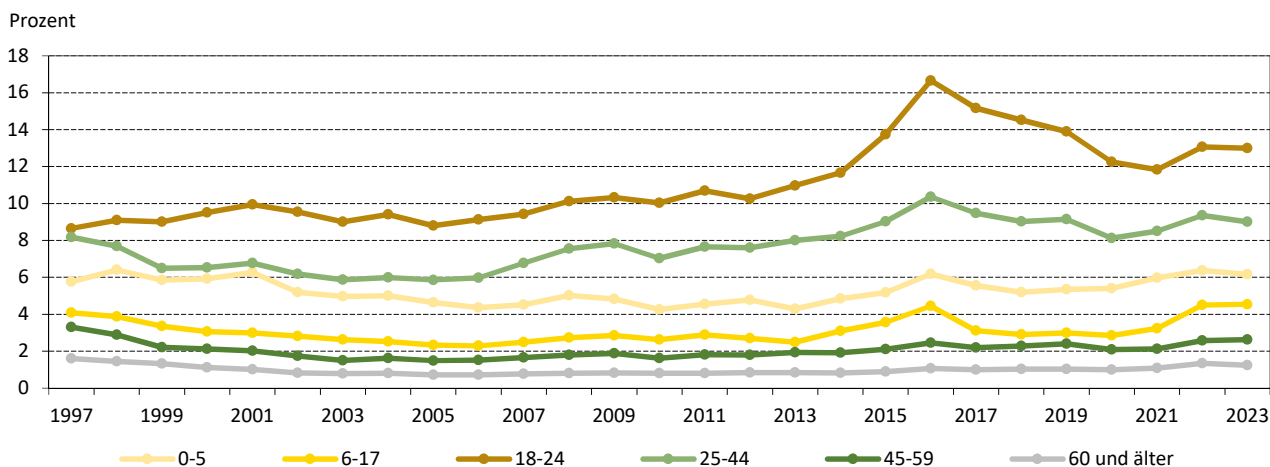

Anmerkung: ab 2012 bezogen auf korrigierten Bevölkerungsbestand (Zensus 2011)

Stand: Gebietsstand: 01.01.2024

Quellen: Statistisches Landesamt Sachsen
Kommunale Statistikstelle

1.3.11 Wanderungssaldo nach Altersgruppen 1990 bis 2023

Jahr	ins- gesamt	darunter weiblich	davon im Alter von ... bis ... Jahren									
			0-2	3-5	6-14	15-17	18-24	25-44	45-59	60-64	65 und älter	
	absolut											
	1990	-9.522	-4.411	-163	-526	-1.218	-230	-2.651	-3.668	-729	-129	-208
	1995	-147	-1.126	-11	-113	-946	-165	989	983	-442	-205	-237
	2000	1.578	1.112	-70	-53	-262	-104	2.488	-47	-500	-4	130
	2005	7.820	3.655	-81	-94	-25	144	5.795	1.656	46	101	278
	2010	5.082	2.226	-69	-98	-44	112	5.020	-189	183	62	105
	2013	4.635	1.984	-157	-137	-96	217	5.281	-852	107	85	187
	2015	6.686	2.016	-88	-104	139	484	5.714	120	196	119	106
	2016	2.130	903	-231	-187	-20	430	4.412	-2.330	46	45	-35
	2017	2.826	1.360	-230	-144	106	301	4.309	-1.734	199	44	-25
	2018	3.142	1.246	-263	-240	11	295	4.133	-1.028	95	76	63
	2019	2.098	1.246	-354	-267	-117	292	4.081	-1.751	-	91	123
	2020	113	385	-479	-336	-188	196	2.792	-1.983	7	56	48
	2021	357	306	-395	-383	-270	163	3.260	-1.941	-42	35	-70
	2022	9.572	5.936	-150	86	1.286	604	4.642	1.312	965	398	429
	2023	4.892	2.041	-268	-264	-9	442	4.786	30	97	113	-35
	zur Bevölkerung am Jahresanfang in Prozent											
	1990	-1,8	-1,6	-0,9	-2,6	-2,0	-1,4	-5,1	-2,6	-0,7	-0,5	-0,3
	1995	0,0	-0,4	-0,1	-0,8	-1,7	-0,8	2,4	0,7	-0,4	-0,8	-0,3
	2000	0,3	0,5	-0,6	-0,7	-0,6	-0,6	5,5	0,0	-0,5	0,0	0,2
	2005	1,6	1,5	-0,6	-0,8	-0,1	0,9	11,5	1,1	0,1	0,3	0,3
	2010	1,0	0,8	-0,4	-0,7	-0,1	1,5	8,9	-0,1	0,2	0,3	0,1
	2013	0,9	0,7	-0,9	-0,9	-0,3	2,5	10,4	-0,5	0,1	0,3	0,2
	2015	1,2	0,7	-0,5	-0,6	0,4	4,7	12,6	0,1	0,2	0,4	0,1
2016	0,4	0,3	-1,3	-1,1	0,0	3,8	10,1	-1,4	0,0	0,2	0,0	
2017	0,5	0,5	-1,2	-0,8	0,3	2,5	9,9	-1,0	0,2	0,2	0,0	
2018	0,6	0,5	-1,4	-1,4	0,0	2,4	9,2	-0,6	0,1	0,3	0,1	
2019	0,4	0,2	-1,9	-1,5	-0,3	2,4	8,9	-1,1	0,0	0,3	0,1	
2020	0,0	0,1	-2,7	-1,9	-0,4	1,5	5,9	-1,2	0,0	0,2	0,0	
2021	0,1	0,1	-2,3	-2,2	-0,6	1,2	7,0	-1,2	0,0	0,1	-0,1	
2022	1,7	1,1	-0,9	0,5	2,7	4,4	9,9	0,8	1,0	1,3	0,4	
2023	0,9	0,4	-1,7	-1,6	0,0	3,0	10,0	0,0	0,1	0,4	0,0	

1.3.12 Wanderungssaldo nach Altersgruppen 1997 bis 2023 - Anteil an der Bevölkerung am Jahresanfang

Prozent

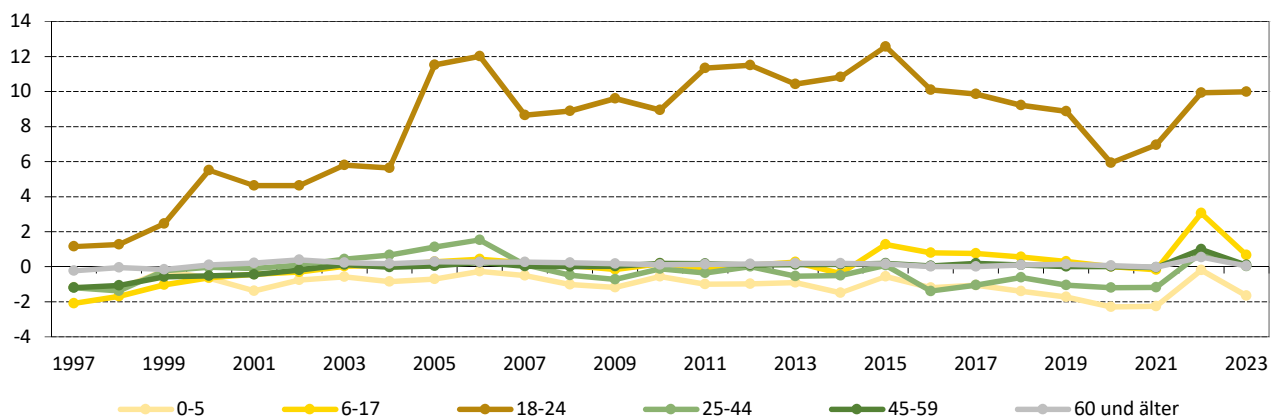

Anmerkung: ab 2012 bezogen auf korrigierten Bevölkerungsbestand (Zensus 2011)

Stand: Gebietsstand: 01.01.2024

Quellen: Statistisches Landesamt Sachsen
Kommunale Statistikstelle

1.3.13 Zugezogene nach Altersgruppen und nach Herkunftsgebieten 1990 bis 2023

Jahr	ins- gesamt	darunter weiblich	davon im Alter von ... bis ... Jahren									
			0-2	3-5	6-14	15-17	18-24	25-44	45-59	60-64	65 und älter	
	Umland											
	1990	3.670	1.770	257	146	328	112	1.007	1.358	237	40	185
	1995	3.378	1.654	75	93	266	114	792	1.404	307	42	285
	2000	6.353	3.285	164	148	413	147	1.996	2.479	518	112	376
	2005	6.562	3.301	152	130	188	184	2.407	2.589	452	91	369
	2010	6.602	3.267	153	137	267	110	2.357	2.558	611	76	333
	2015	5.986	2.797	133	128	231	176	1.669	2.525	589	119	416
	2020	4.970	2.489	99	113	243	125	1.652	1.725	504	93	416
	2021	4.641	2.320	107	84	228	129	1.609	1.602	419	100	363
	2022	4.747	2.424	88	87	232	142	1.670	1.601	410	102	415
	2023	5.540	2.773	119	112	323	191	1.825	1.854	552	122	442
	aus Sachsen (ohne Umland)											
	1990	2.079	959	120	93	174	26	530	905	91	16	124
1995	1.930	925	26	41	106	78	565	826	107	20	161	
2000	3.735	1.883	72	61	154	69	1.427	1.489	203	85	175	
2005	5.200	2.520	93	57	82	79	2.624	1.953	168	29	115	
2010	5.468	2.607	92	66	144	63	2.554	2.054	264	57	174	
2015	7.337	2.722	121	117	299	152	2.884	3.137	367	63	197	
2020	4.461	2.049	75	85	177	99	1.862	1.707	237	56	163	
2021	4.362	2.000	83	90	180	90	1.856	1.604	215	56	188	
2022	5.521	2.176	76	91	190	140	2.365	2.114	283	60	202	
2023	5.914	2.518	84	117	252	148	2.411	2.321	287	74	220	
aus den neuen Bundesländern (ohne Sachsen mit Berlin)												
1990	3.440	1.593	233	161	259	67	871	1.537	195	22	95	
1995	2.209	918	48	62	108	53	443	1.195	129	30	141	
2000	3.184	1.524	85	75	130	40	1.043	1.428	149	58	176	
2005	4.787	2.257	79	50	85	49	2.265	1.858	159	58	184	
2010	4.929	2.411	92	81	108	32	2.405	1.748	223	50	190	
2015	4.542	2.199	87	61	95	51	1.853	1.939	207	48	201	
2020	3.753	1.924	76	60	94	59	1.646	1.345	212	74	187	
2021	3.566	1.820	87	47	89	44	1.483	1.307	208	64	237	
2022	3.599	1.802	62	67	80	43	1.490	1.345	228	74	210	
2023	3.964	1.967	85	55	101	50	1.669	1.507	221	63	213	
aus den alten Bundesländern (ohne Berlin)												
1990	539	156	11	8	14	5	168	258	63	8	4	
1995	5.505	2.088	143	153	246	66	939	3.221	501	42	194	
2000	4.724	2.091	141	107	192	87	1.181	2.218	408	121	269	
2005	4.822	2.211	133	110	181	68	1.387	2.211	332	143	257	
2010	5.233	2.536	167	113	142	34	1.801	2.297	353	108	218	
2015	5.594	2.548	130	90	145	37	1.955	2.485	399	120	233	
2020	4.955	2.329	108	112	160	64	1.398	2.306	395	122	290	
2021	4.876	2.339	126	120	164	46	1.288	2.402	356	116	258	
2022	4.792	2.251	110	107	166	52	1.234	2.338	404	132	249	
2023	4.743	2.238	92	103	155	45	1.424	2.247	354	101	222	
aus dem Ausland												
1990	1.743	427	32	29	81	19	386	953	182	27	34	
1995	6.780	697	50	33	102	54	1.141	4.351	982	37	30	
2000	3.348	1.361	75	64	117	58	1.134	1.597	251	26	26	
2005	3.909	1.731	95	75	147	59	1.537	1.668	232	40	56	
2010	4.361	1.858	121	78	123	70	1.525	2.050	332	25	37	
2015	11.068	3.839	368	338	747	429	3.597	4.760	698	68	63	
2020	8.314	2.900	184	191	493	170	2.007	4.350	724	93	102	
2021	10.165	3.573	245	293	662	215	2.566	5.121	846	117	100	
2022	21.734	10.624	561	825	2.692	930	3.989	9.170	2.152	550	865	
2023	15.244	5.913	318	370	1.293	827	3.691	6.956	1.267	211	311	

Stand: Gebietsstand: 01.01.2024

Quellen: Statistisches Landesamt Sachsen, Kommunale Statistikstelle

1.3.14 Fortgezogene nach Altersgruppen und nach Zielgebieten 1990 bis 2023

Jahr	ins- gesamt	darunter weiblich	davon im Alter von ... bis ... Jahren									
			0-2	3-5	6-14	15-17	18-24	25-44	45-59	60-64	65 und älter	
	Umland											
	1990	2.758	1.304	191	161	295	69	543	1.069	219	36	175
	1995	8.013	3.847	186	292	1.190	292	903	3.387	997	210	556
	2000	6.785	3.388	248	231	629	244	1.112	2.757	861	208	495
	2005	5.274	2.619	299	217	282	135	937	2.421	541	121	321
	2010	5.472	2.736	273	222	304	55	955	2.578	557	94	434
	2015	7.197	3.359	396	343	537	103	935	3.546	722	107	508
	2020	7.506	3.740	495	446	660	117	879	3.517	744	126	522
	2021	7.347	3.606	471	434	638	124	849	3.364	710	153	604
	2022	7.914	3.947	454	445	755	175	895	3.539	798	165	688
	2023	7.351	3.685	387	378	663	193	898	3.281	767	133	651
	nach Sachsen (ohne Umland)											
	1990	1.040	477	74	47	110	34	254	407	56	11	47
1995	1.333	592	26	38	115	24	342	523	116	31	118	
2000	1.788	903	69	41	77	36	476	794	156	41	98	
2005	2.088	996	68	44	67	36	636	1.027	112	20	78	
2010	3.059	1.578	92	75	77	18	1.139	1.427	152	21	58	
2015	5.389	2.050	191	186	373	109	1.495	2.649	289	30	67	
2020	4.494	1.866	184	144	230	49	1.314	2.148	246	54	125	
2021	5.075	2.067	197	211	339	69	1.382	2.420	279	53	125	
2022	6.633	2.551	197	259	461	150	1.785	3.056	458	76	191	
2023	6.813	2.565	194	228	552	189	1.852	3.102	438	83	175	
in die neuen Bundesländer (ohne Sachsen mit Berlin)												
1990	2.786	1.362	188	160	239	37	666	1.150	177	26	143	
1995	1.826	802	35	43	115	31	367	879	154	34	168	
2000	1.999	970	62	42	87	35	466	996	125	51	135	
2005	2.448	1.209	74	45	80	29	741	1.221	121	27	110	
2010	3.783	1.890	111	69	107	27	1.273	1.832	199	36	129	
2015	3.940	1.886	112	95	111	30	994	2.212	189	43	154	
2020	3.358	1.638	103	97	130	39	1.024	1.574	182	46	163	
2021	3.625	1.746	118	94	128	35	1.044	1.785	208	46	167	
2022	3.839	1.862	120	112	161	48	1.010	1.915	212	55	206	
2023	3.390	1.684	101	87	116	46	953	1.687	195	46	159	
in die alten Bundesländer (ohne Berlin)												
1990	11.550	5.326	342	572	1.350	314	3.306	4.309	918	157	282	
1995	3.946	1.789	96	101	315	165	813	1.824	357	84	191	
2000	6.114	2.859	185	145	360	153	1.615	2.945	504	76	131	
2005	5.237	2.480	146	144	183	70	1.474	2.667	343	62	148	
2010	5.373	2.572	140	129	203	56	1.357	2.890	362	56	180	
2015	5.932	2.651	145	122	188	44	1.430	3.325	396	59	223	
2020	4.774	2.158	128	115	147	45	1.209	2.585	292	50	203	
2021	5.194	2.430	156	133	208	61	1.219	2.833	292	70	222	
2022	5.638	2.503	162	136	272	86	1.250	3.071	309	87	265	
2023	5.151	2.330	138	134	190	88	1.209	2.812	291	46	243	
in das Ausland												
1990	2.859	847	21	23	80	5	844	1.744	127	12	3	
1995	4.831	378	10	21	39	18	466	3.401	844	17	15	
2000	3.080	912	43	49	115	37	624	1.766	383	30	33	
2005	2.413	1.061	46	66	96	25	637	1.287	180	30	46	
2010	3.824	1.677	78	78	137	41	898	2.169	330	47	46	
2015	5.383	2.143	83	92	169	75	1.390	2.994	468	60	52	
2020	6.208	1.904	111	95	188	71	1.347	3.592	601	106	97	
2021	6.012	1.897	101	145	280	72	1.048	3.575	597	96	98	
2022	6.797	2.478	114	139	425	244	1.166	3.675	735	137	162	
2023	7.808	3.104	146	194	612	303	1.322	3.973	893	150	215	

Stand: Gebietsstand: 01.01.2024

Quellen: Statistisches Landesamt Sachsen, Kommunale Statistikstelle

1.3.15 Wanderungssaldo nach Altersgruppen und nach Gebieten 1990 bis 2023

Jahr	ins- gesamt	darunter weiblich	davon im Alter von ... bis ... Jahren									
			0-2	3-5	6-14	15-17	18-24	25-44	45-59	60-64	65 und älter	
	Umland											
	1990	912	466	66	-15	33	43	464	289	18	4	10
	1995	-4.635	-2.193	-111	-199	-924	-178	-111	-1.983	-690	-168	-271
	2000	-432	-103	-84	-83	-216	-97	884	-278	-343	-96	-119
	2005	1.288	682	-147	-87	-94	49	1.470	168	-89	-30	48
	2010	1.130	531	-120	-85	-37	55	1.402	-20	54	-18	-101
	2015	-1.211	-562	-263	-215	-306	73	734	-1.021	-133	12	-92
	2020	-2.536	-1.251	-396	-333	-417	8	773	-1.792	-240	-33	-106
	2021	-2.706	-1.286	-364	-350	-410	5	760	-1.762	-291	-53	-241
	2022	-3.167	-1.523	-366	-358	-523	-33	775	-1.938	-388	-63	-273
	2023	-1.811	-912	-268	-266	-340	-2	927	-1.427	-215	-11	-209
	Sachsen (ohne Umland)											
	1990	1.039	482	46	46	64	-8	276	498	35	5	77
1995	597	333	-	3	-9	54	223	303	-9	-11	43	
2000	1.947	980	3	20	77	33	951	695	47	44	77	
2005	3.112	1.524	25	13	15	43	1.988	926	56	9	37	
2010	2.409	1.029	-	-9	67	45	1.415	627	112	36	116	
2015	1.948	672	-70	-69	-74	43	1.389	488	78	33	130	
2020	-33	183	-109	-59	-53	50	548	-441	-9	2	38	
2021	-713	-67	-114	-121	-159	21	474	-816	-64	3	63	
2022	-1.112	-375	-121	-168	-271	-10	580	-942	-175	-16	11	
2023	-899	-47	-110	-111	-300	-41	559	-781	-151	-9	45	
neue Bundesländer (ohne Sachsen mit Berlin)												
1990	654	231	45	1	20	30	205	387	18	-4	-48	
1995	383	116	13	19	-7	22	76	316	-25	-4	-27	
2000	1.185	554	23	33	43	5	577	432	24	7	41	
2005	2.339	1.048	5	5	5	20	1.524	637	38	31	74	
2010	1.146	521	-19	12	1	5	1.132	-84	24	14	61	
2015	602	313	-25	-34	-16	21	859	-273	18	5	47	
2020	395	286	-27	-37	-36	20	622	-229	30	28	24	
2021	-59	74	-31	-47	-39	9	439	-478	-	18	70	
2022	-240	-60	-58	-45	-81	-5	480	-570	16	19	4	
2023	574	283	-16	-32	-15	4	716	-180	26	17	54	
alte Bundesländer (ohne Berlin)												
1990	-11.011	-5.170	-331	-564	-1.336	-309	-3.138	-4.051	-855	-149	-278	
1995	1.559	299	47	52	-69	-99	126	1.397	144	-42	3	
2000	-1.390	-768	-44	-38	-168	-66	-434	-727	-96	45	138	
2005	-415	-269	-13	-34	-2	-2	-87	-456	-11	81	109	
2010	-140	-36	27	-16	-61	-22	444	-593	-9	52	38	
2015	-338	-103	-15	-32	-43	-7	525	-840	3	61	10	
2020	181	171	-20	-3	13	19	189	-279	103	72	87	
2021	-318	-91	-30	-13	-44	-15	69	-431	64	46	36	
2022	-846	-252	-52	-29	-106	-34	-16	-733	95	45	-16	
2023	-408	-92	-46	-31	-35	-43	215	-565	63	55	-21	
Ausland												
1990	-1.116	-420	11	6	1	14	-458	-791	55	15	31	
1995	1.949	319	40	12	63	36	675	950	138	20	15	
2000	268	449	32	15	2	21	510	-169	-132	-4	-7	
2005	1.496	670	49	9	51	34	900	381	52	10	10	
2010	537	181	43	-	-14	29	627	-119	2	-22	-9	
2015	5.685	1.696	285	246	578	354	2.207	1.766	230	8	11	
2020	2.106	996	73	96	305	99	660	758	123	-13	5	
2021	4.153	1.676	144	148	382	143	1.518	1.546	249	21	2	
2022	14.937	8.146	447	686	2.267	686	2.823	5.495	1.417	413	703	
2023	7.436	2.809	172	176	681	524	2.369	2.983	374	61	96	

Stand: Gebietsstand: 01.01.2024

Quellen: Statistisches Landesamt Sachsen, Kommunale Statistikstelle

1.3.16 Zu- und Fortgezogene bezüglich ausgewählter Gemeinden des Umlandes 1990 bis 2023

Gemeinde	Zugezogene							Fortgezogene						
	1990	2000	2005	2010	2015	2022	2023	1990	2000	2005	2010	2015	2022	2023
Arnsdorf b. Dresden	30	71	56	51	51	31	56	33	38	51	34	54	110	120
Bannewitz	90	267	253	207	176	141	156	75	646	309	277	272	236	268
Coswig, Stadt	135	258	188	195	169	162	151	92	142	121	123	209	239	238
Dippoldiswalde, Stadt	77	121	170	132	112	83	90	70	121	62	108	124	188	132
Dohna, Stadt	36	81	74	81	86	59	55	25	110	86	95	124	121	110
Dürrröhrsdorf-Dittersbach	85	47	32	47	26	39	36	29	43	35	40	43	47	39
Freital, Stadt	421	661	609	569	580	463	547	298	902	653	702	928	714	678
Großröhrsdorf, Stadt	19	115	88	89	73	50	51	14	77	42	49	86	94	81
Heidenau, Stadt	180	244	242	227	403	176	233	128	262	226	226	381	394	308
Klipphausen	48	116	90	82	103	71	173	51	187	160	125	178	151	162
Kreischa	42	71	103	73	83	56	109	22	189	95	79	90	150	98
Meißen, Stadt	122	180	176	219	224	201	251	48	75	115	118	181	302	253
Moritzburg	74	116	121	130	114	108	89	65	195	173	175	156	138	190
Müglitztal	3	45	19	30	14	10	5	13	46	25	23	15	21	41
Niederau	5	12	20	25	19	7	21	7	21	13	23	15	23	28
Ottendorf-Okrilla	89	164	174	196	153	105	144	85	219	158	134	202	150	169
Pirna, Stadt	199	336	313	381	360	342	383	190	331	263	309	475	560	425
Rabenau, Stadt	34	27	36	31	22	27	50	10	37	31	14	36	62	55
Radeberg, Stadt	143	246	281	276	264	207	221	162	344	218	278	339	431	246
Radebeul, Stadt	382	675	524	665	465	477	455	430	779	770	740	794	689	612
Radeburg, Stadt	73	91	74	118	83	61	58	52	132	119	99	103	140	144
Tharandt, Stadt	37	56	72	50	58	100	100	31	66	48	60	54	192	156
Wachau	23	65	42	56	44	27	44	23	54	49	33	62	99	64
Weinböhla	65	77	75	72	74	63	74	37	97	95	78	145	170	147
Wilsdruff, Stadt	85	225	221	193	196	110	153	57	290	267	223	322	246	255
Gemeinden insgesamt	2.497	4.367	4.053	4.195	3.952	3.176	3.705	2.047	5.403	4.184	4.165	5.388	5.667	5.019
Änderung zum Vorjahr	.	6,1 %	5,0 %	-1,8 %	4,1 %	2,1 %	16,7 %	.	-16,4 %	-8,5 %	-0,9 %	2,3 %	8,2 %	-11,4 %

Gemeinde	Wanderungssaldo						
	1990	2000	2005	2010	2015	2022	2023
Arnsdorf b. Dresden	-3	33	5	17	-3	-79	-64
Bannewitz	15	-379	-56	-70	-96	-95	-112
Coswig, Stadt	43	116	67	72	-40	-77	-87
Dippoldiswalde, Stadt	7	-	108	24	-12	-105	-42
Dohna, Stadt	11	-29	-12	-14	-38	-62	-55
Dürrröhrsdorf-Dittersbach	56	4	-3	7	-17	-8	-3
Freital, Stadt	123	-241	-44	-133	-348	-251	-131
Großröhrsdorf, Stadt	5	38	46	40	-13	-44	-30
Heidenau, Stadt	52	-18	16	1	22	-218	-75
Klipphausen	-3	-71	-70	-43	-75	-80	11
Kreischa	20	-118	8	-6	-7	-94	11
Meißen, Stadt	74	105	61	101	43	-101	-2
Moritzburg	9	-79	-52	-45	-42	-30	-101
Müglitztal	-10	-1	-6	7	-1	-11	-36
Niederau	-2	-9	7	2	4	-16	-7
Ottendorf-Okrilla	4	-55	16	62	-49	-45	-25
Pirna, Stadt	9	5	50	72	-115	-218	-42
Rabenau, Stadt	24	-10	5	17	-14	-35	-5
Radeberg, Stadt	-19	-98	63	-2	-75	-224	-25
Radebeul, Stadt	-48	-104	-246	-75	-329	-212	-157
Radeburg, Stadt	21	-41	-45	19	-20	-79	-86
Tharandt, Stadt	6	-10	24	-10	4	-92	-56
Wachau	-	11	-7	23	-18	-72	-20
Weinböhla	28	-20	-20	-6	-71	-107	-73
Wilsdruff, Stadt	28	-65	-46	-30	-126	-136	-102
Gemeinden insgesamt	450	-1.036	-131	30	-1.436	-2.491	-1.314
Änderung zum Vorjahr	.	1.315	581	-39	34	-365	1.177

Stand: Gebietsstand: 01.01.2024

Quellen: Statistisches Landesamt Sachsen, Kommunale Statistikstelle

1.3.17 Fortgezogene nach Altersgruppen in das nahe Umland 1997 bis 2023

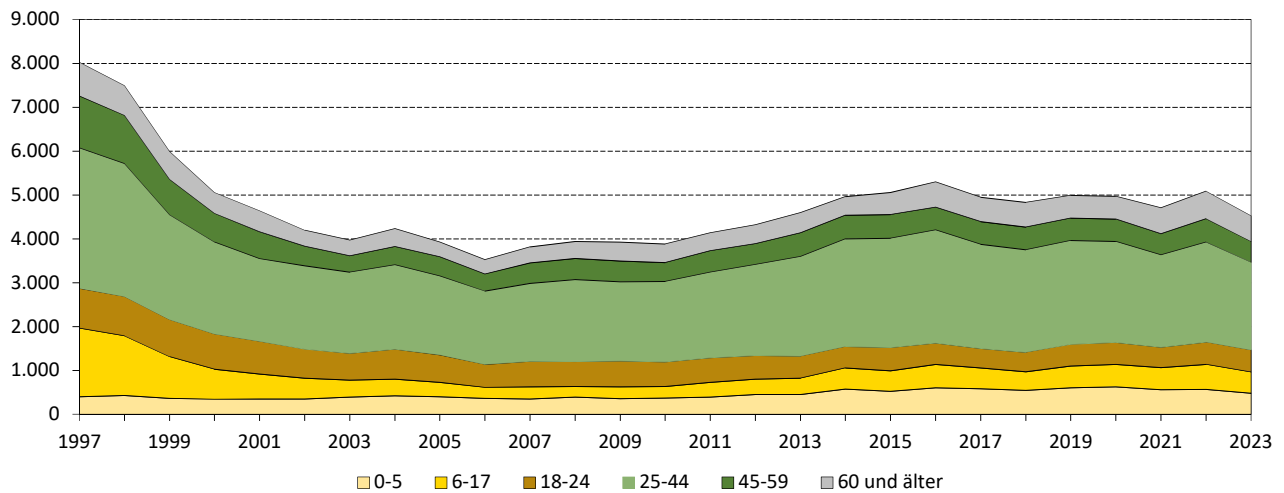

1.3.18 Zugezogene nach Altersgruppen aus dem nahen Umland 1997 bis 2023

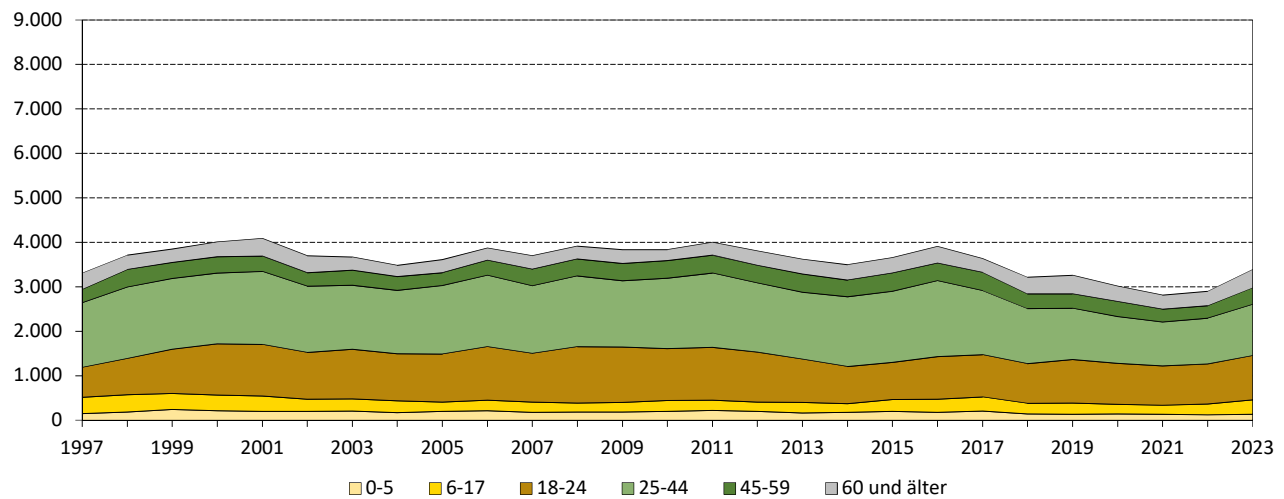

1.3.19 Wanderungssaldo nach Altersgruppen bezogen auf das nahe Umland 1997 bis 2023

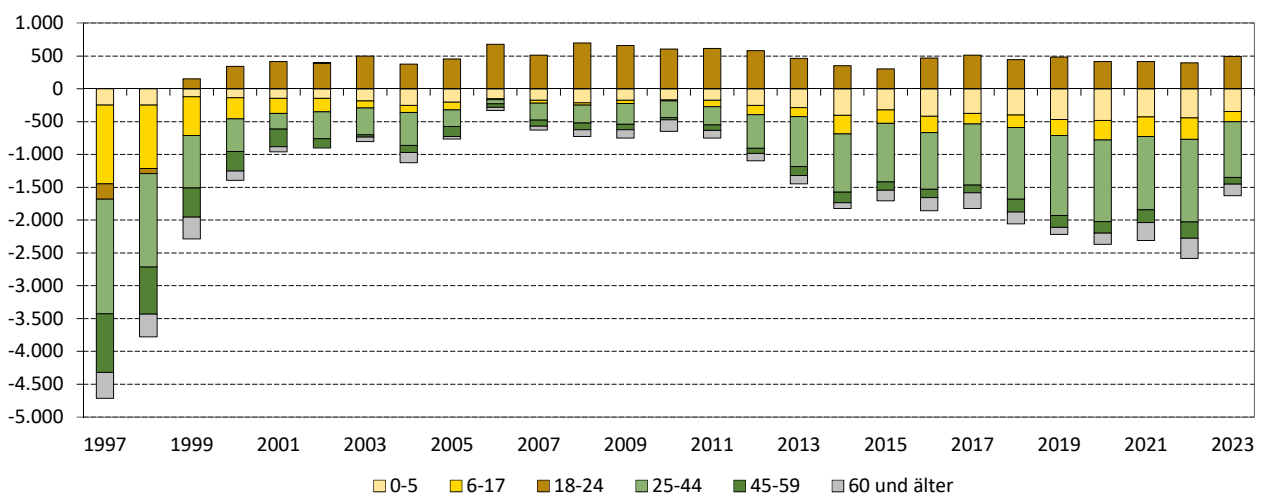

Anmerkung: nahes Umland - angrenzende Gemeinden einschließlich Meißen, Weinböhla, Coswig

1.3.20 Fortgezogene nach Altersgruppen in das ferne Umland 1997 bis 2023

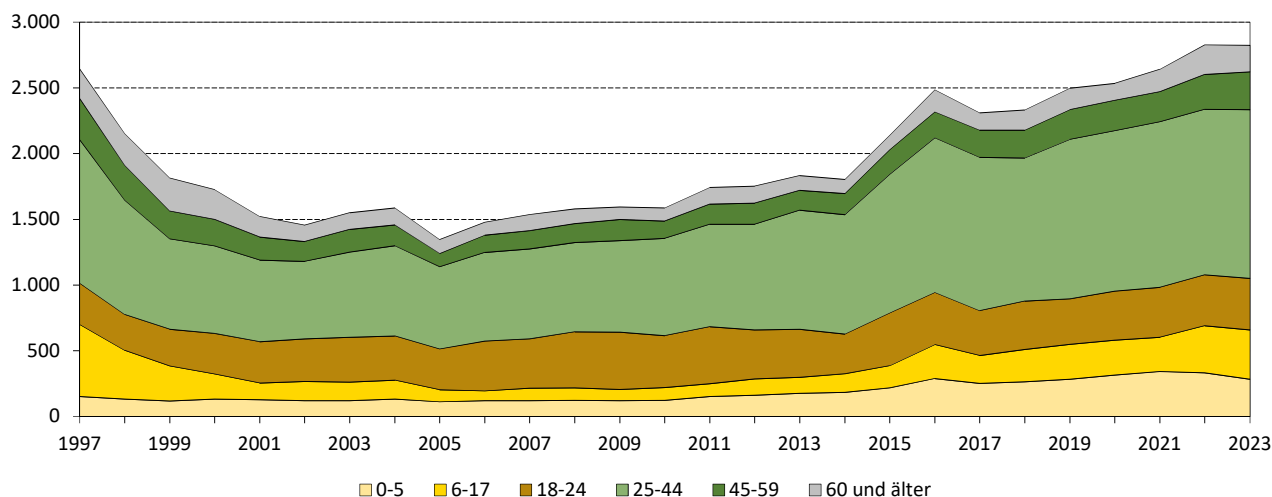

1.3.21 Zugezogene nach Altersgruppen aus dem fernen Umland 1997 bis 2023

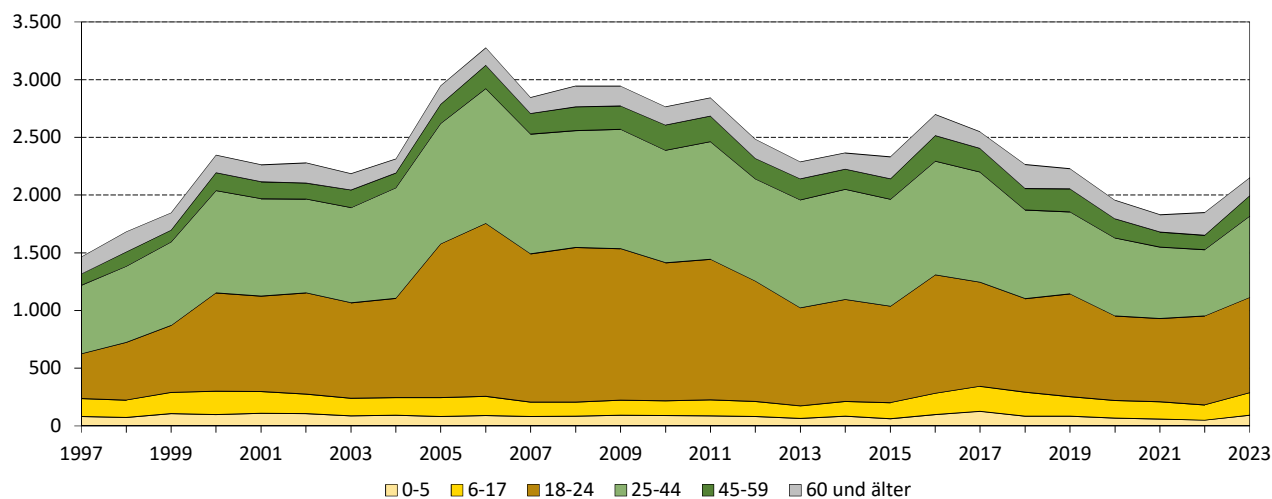

1.3.22 Wanderungssaldo nach Altersgruppen bezogen auf das ferne Umland 1997 bis 2023

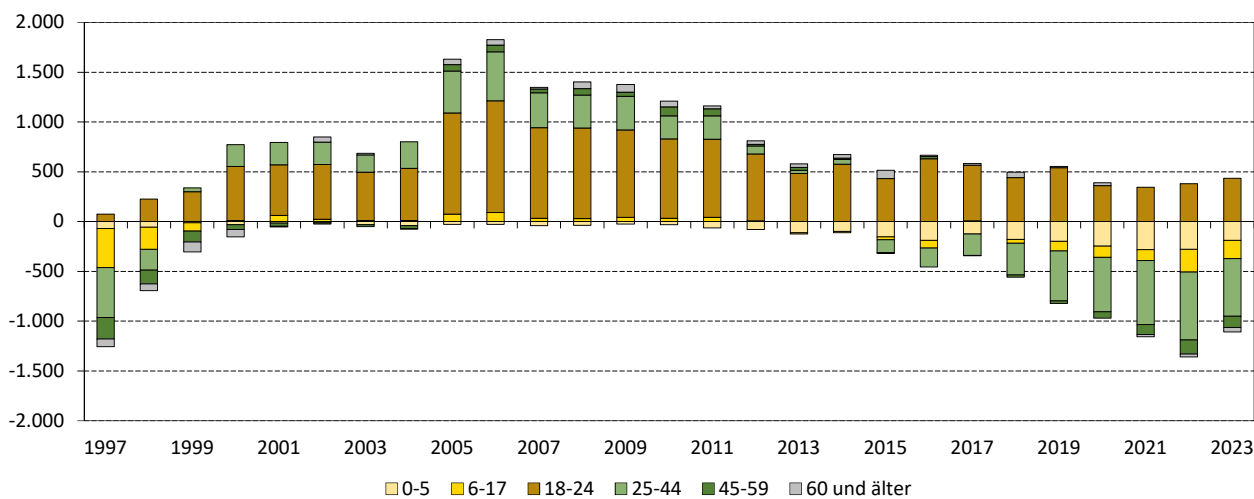

Anmerkung: fernes Umland - ohne nahes Umland

1.3.23 Fortgezogene nach Altersgruppen nach Sachsen (ohne Umland) 1997 bis 2023

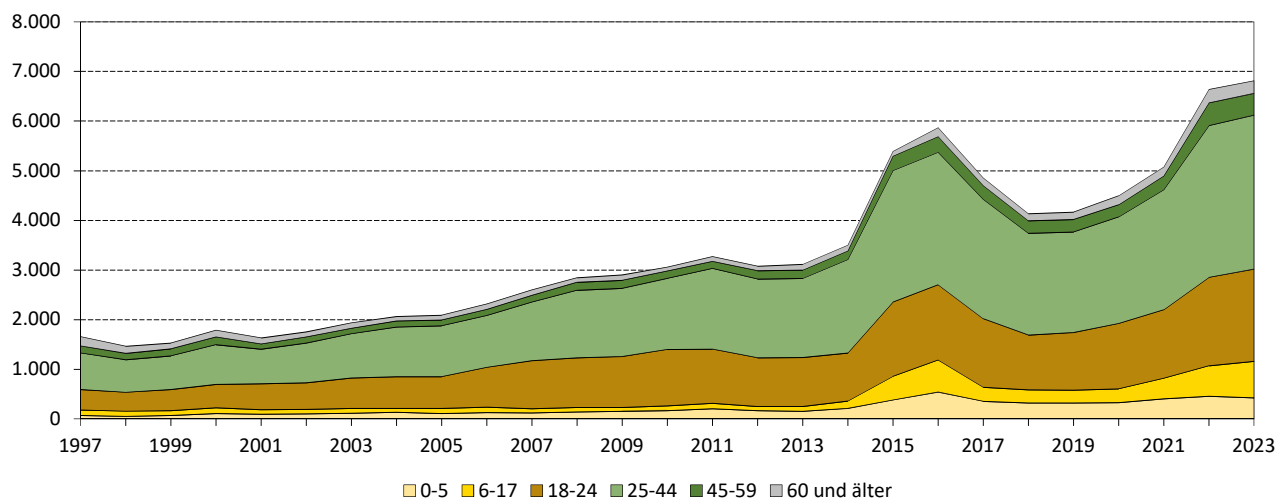

1.3.24 Zugezogene nach Altersgruppen aus Sachsen (ohne Umland) 1997 bis 2023

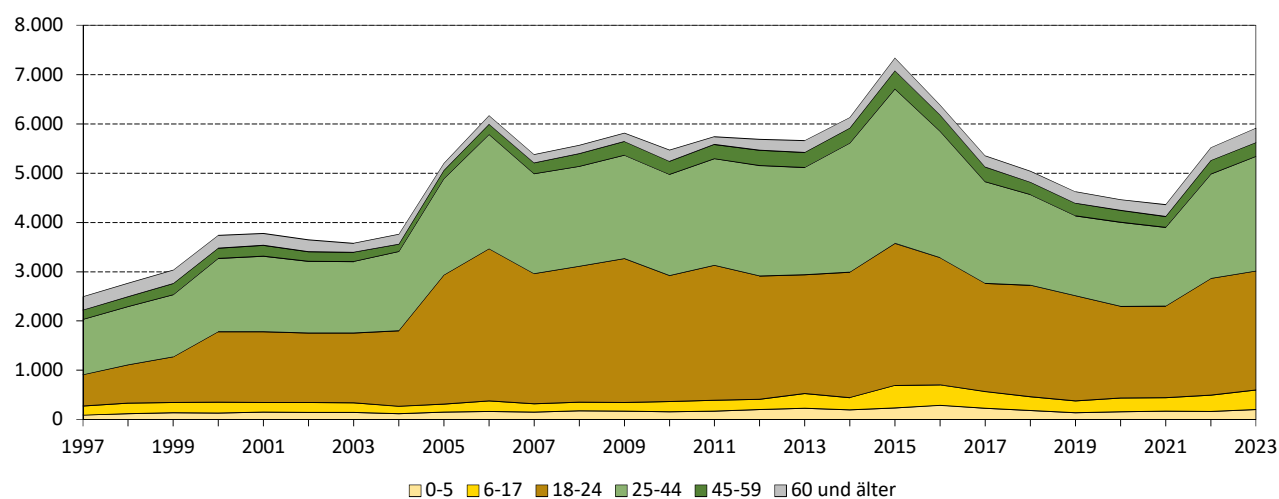

1.3.25 Wanderungssaldo nach Altersgruppen bezogen auf Sachsen (ohne Umland) 1997 bis 2023

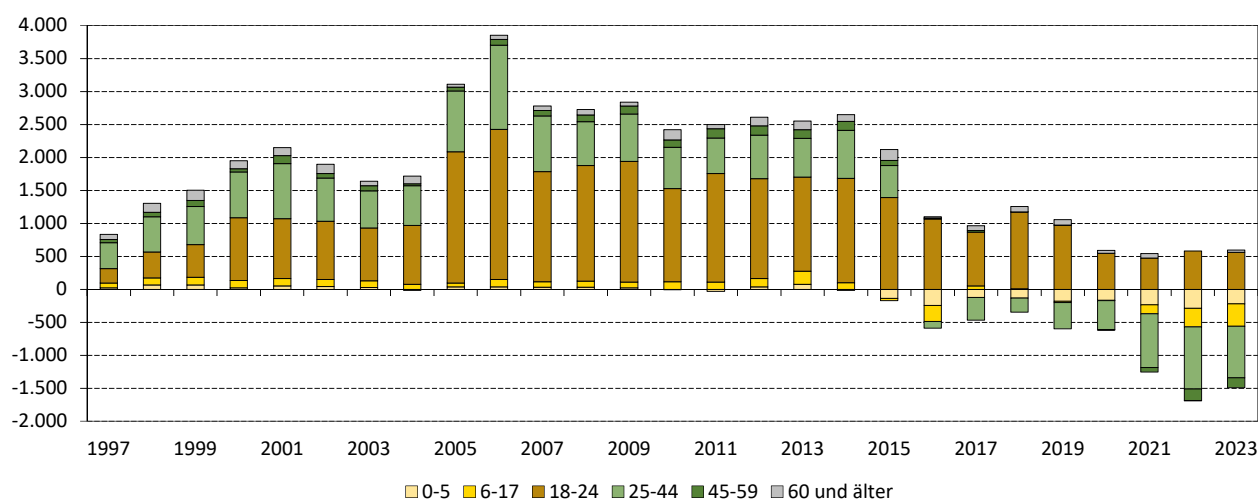

1.3.26 Fortgezogene nach Altersgruppen in die neuen Bundesländer (ohne Sachsen, mit Berlin) 1997 bis 2023

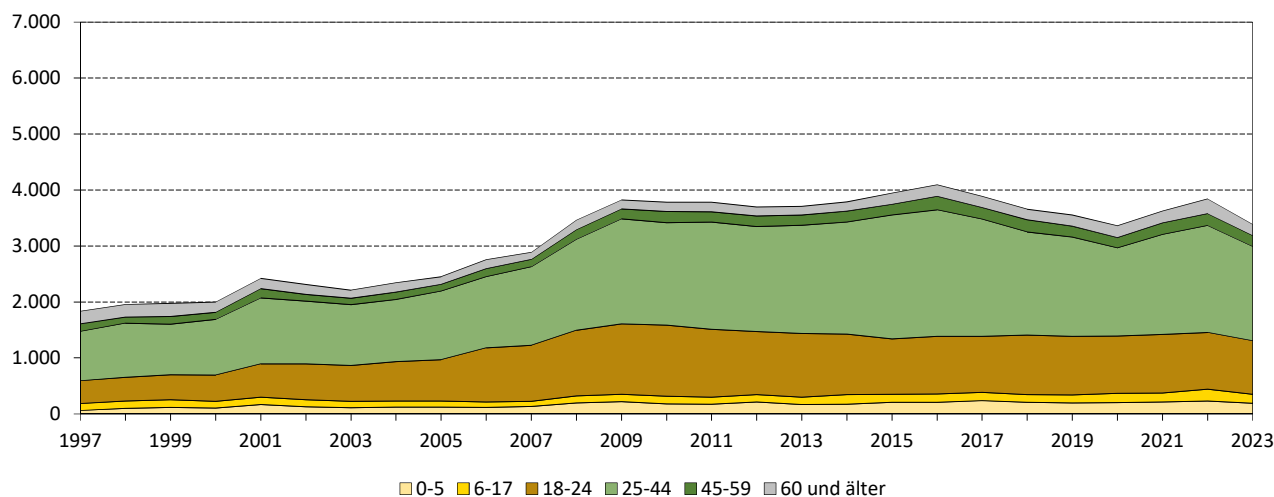

1.3.27 Zugezogene nach Altersgruppen aus den neuen Bundesländern (ohne Sachsen, mit Berlin) 1997 bis 2023

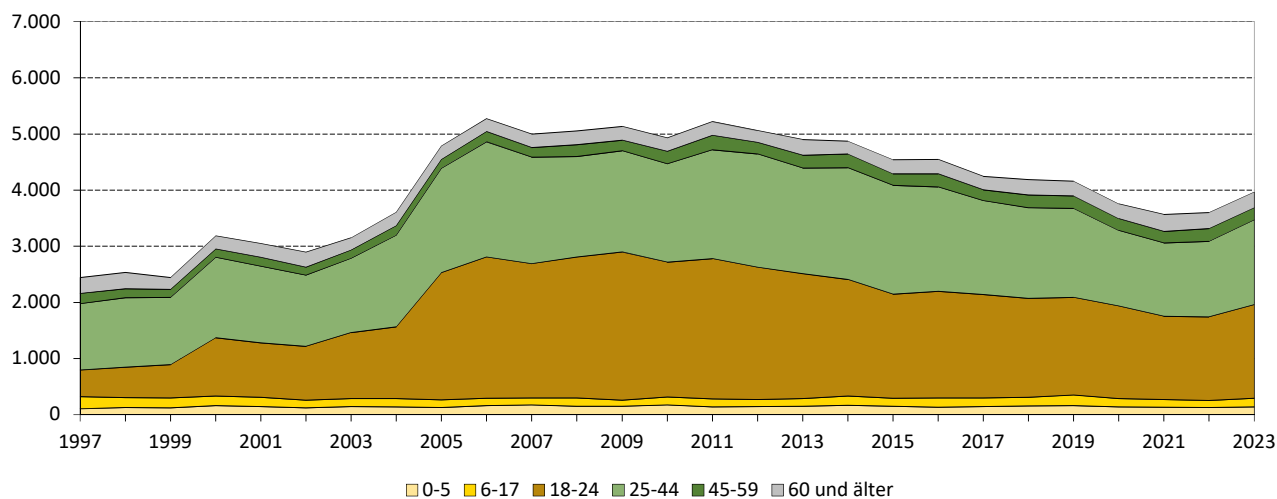

1.3.28 Wanderungssaldo nach Altersgruppen bezogen auf die neuen Bundesländer (ohne Sachsen, mit Berlin) 1997 bis 2023

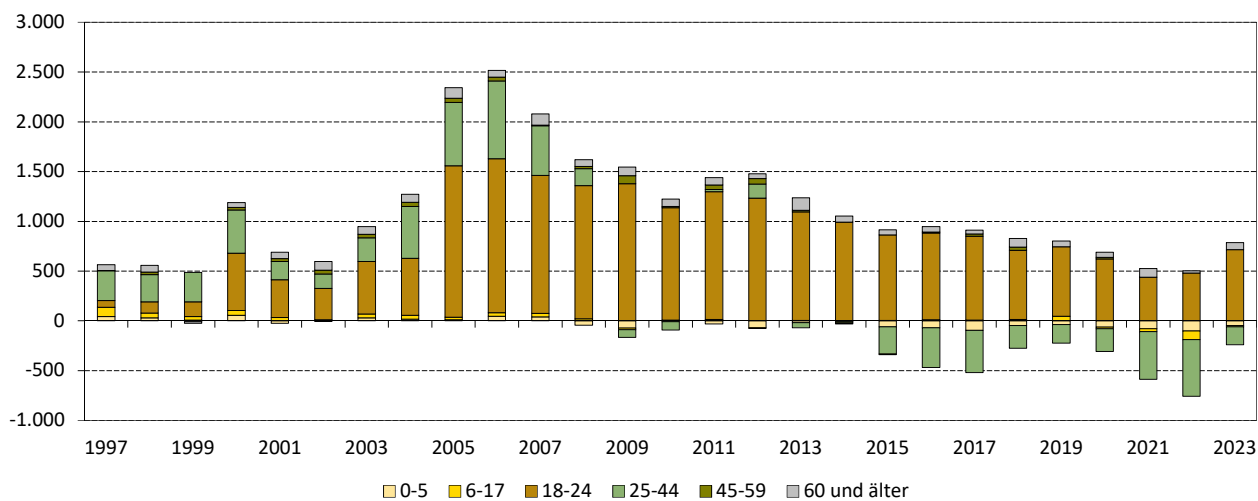

1.3.29 Fortgezogene nach Altersgruppen in die alten Bundesländer 1997 bis 2023

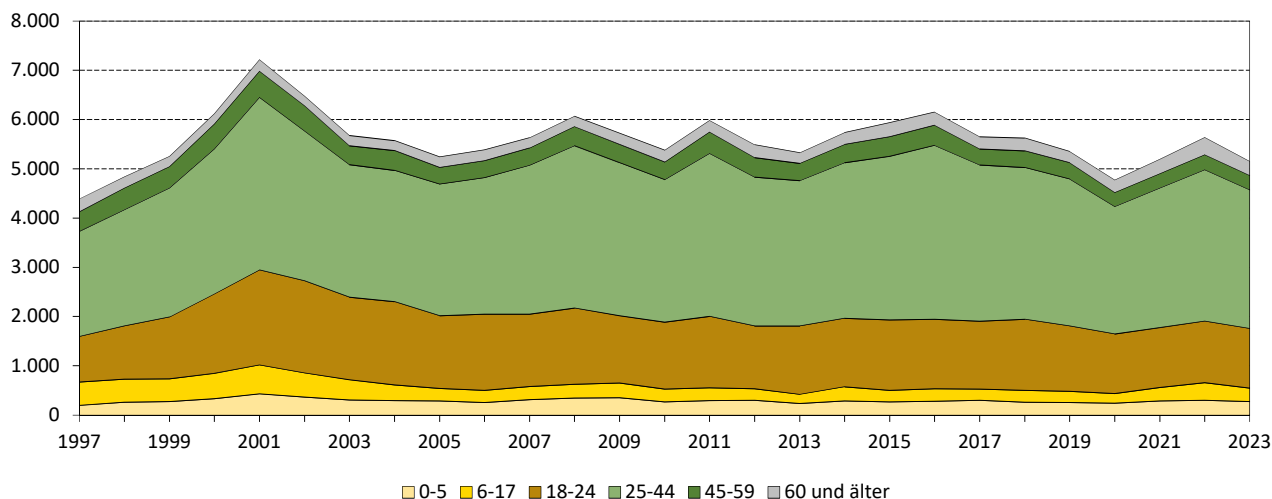

1.3.30 Zugezogene nach Altersgruppen aus den alten Bundesländern 1997 bis 2023

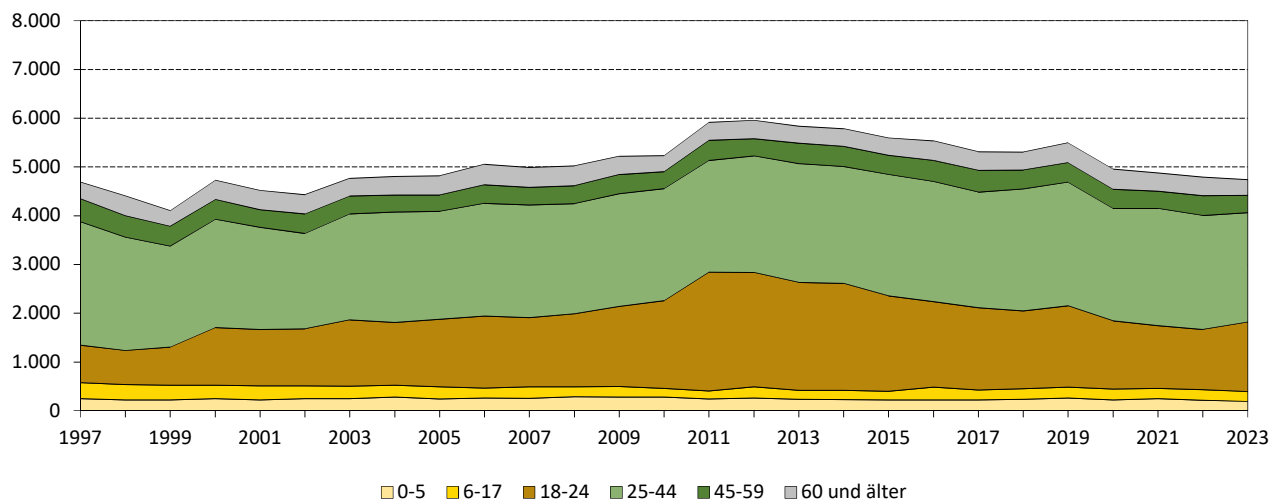

1.3.31 Wanderungssaldo nach Altersgruppen bezogen auf die alten Bundesländer 1997 bis 2023

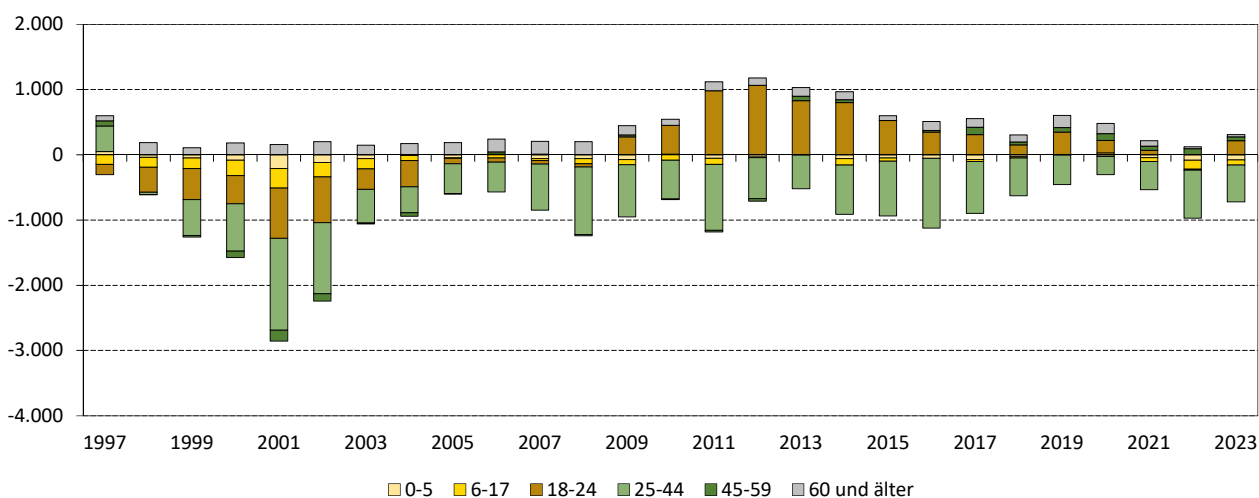

1.3.32 Fortgezogene nach Altersgruppen in das Ausland 1997 bis 2023

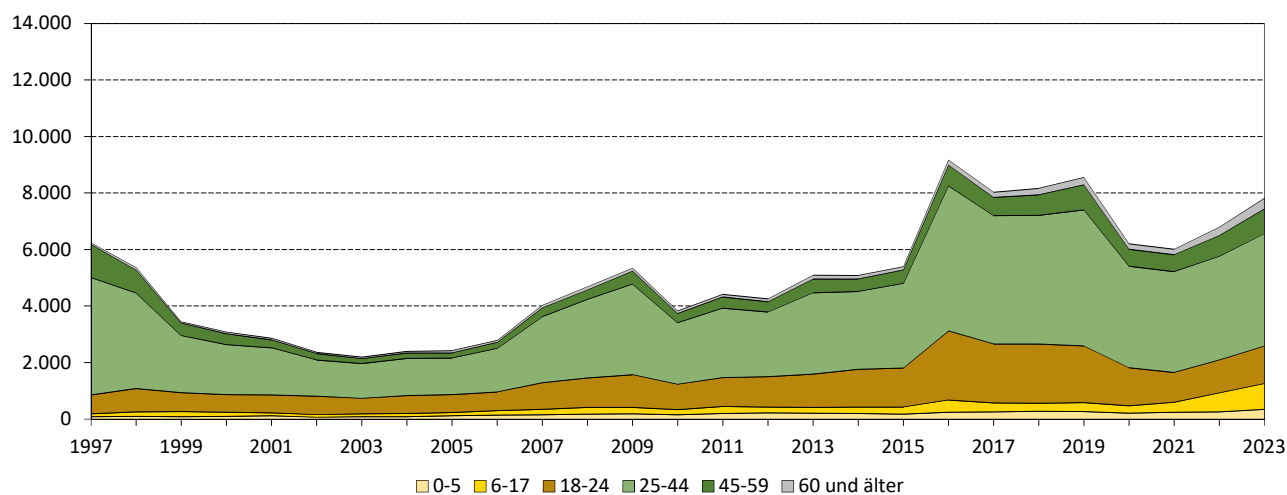

1.3.33 Zugezogene nach Altersgruppen aus dem Ausland 1997 bis 2023

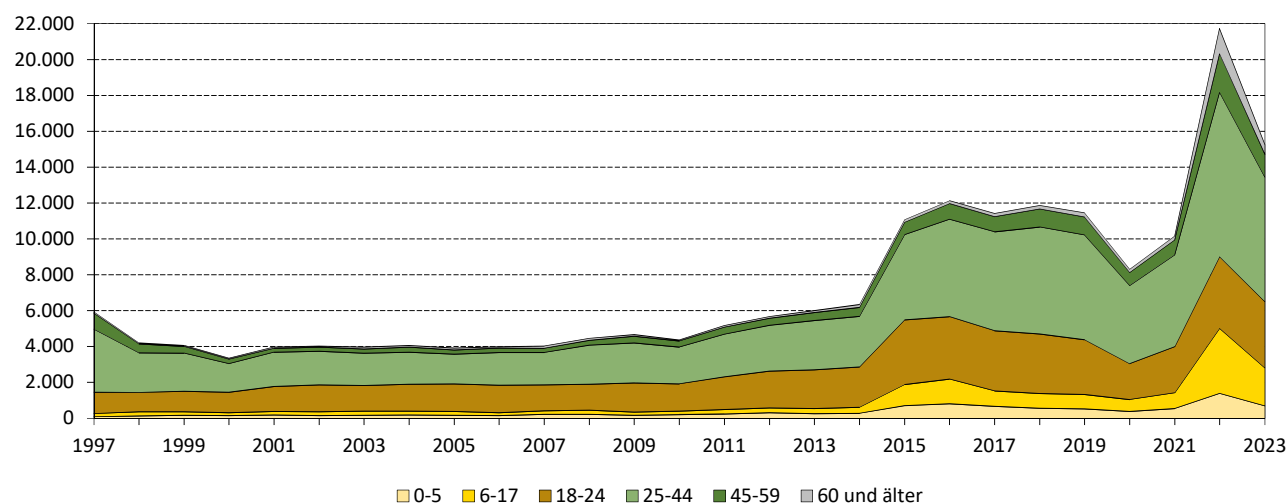

1.3.34 Wanderungssaldo nach Altersgruppen bezogen auf das Ausland 1997 bis 2023

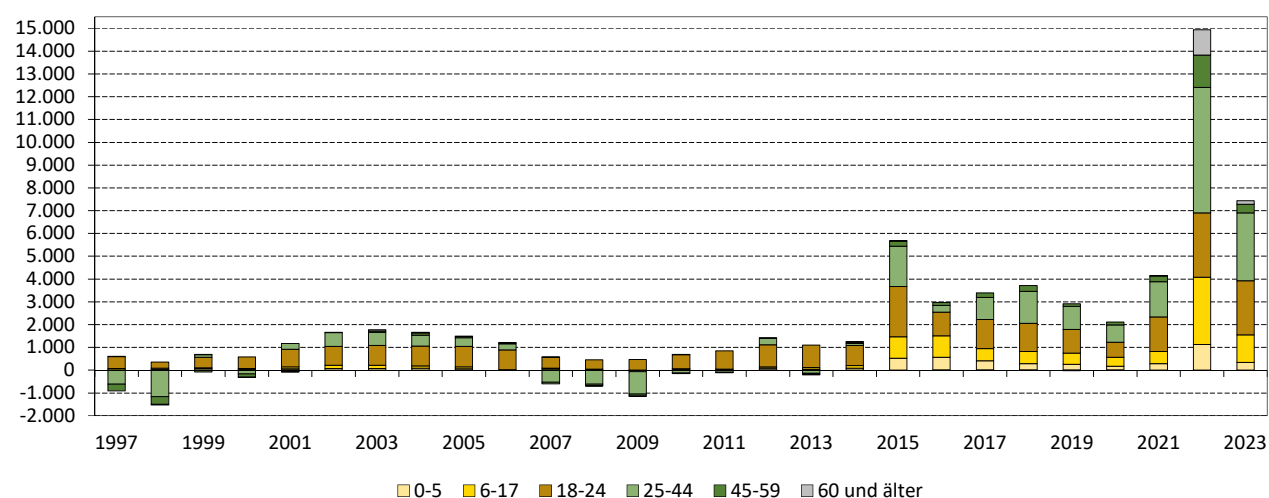

1.3.35 Fortgezogene nach Altersgruppen insgesamt 1997 bis 2023

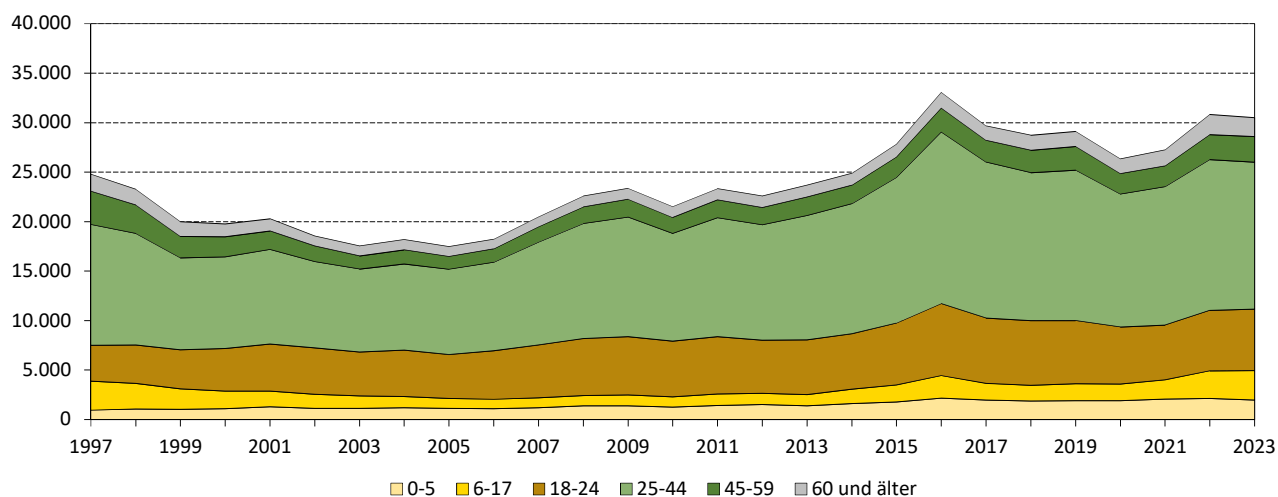

1.3.36 Zugezogene nach Altersgruppen insgesamt 1997 bis 2023

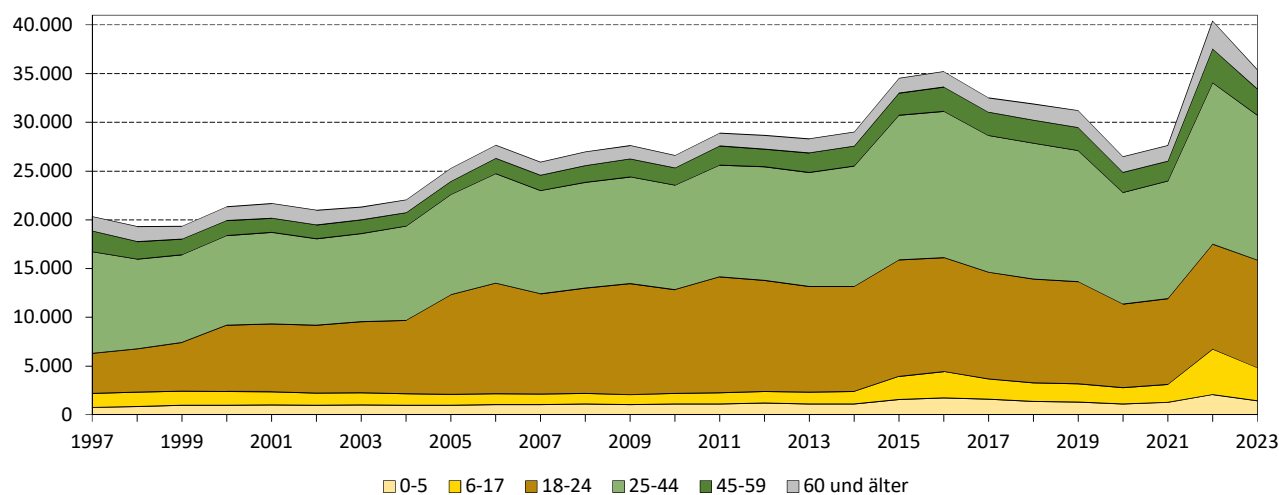

1.3.37 Wanderungssaldo nach Altersgruppen insgesamt 1997 bis 2023

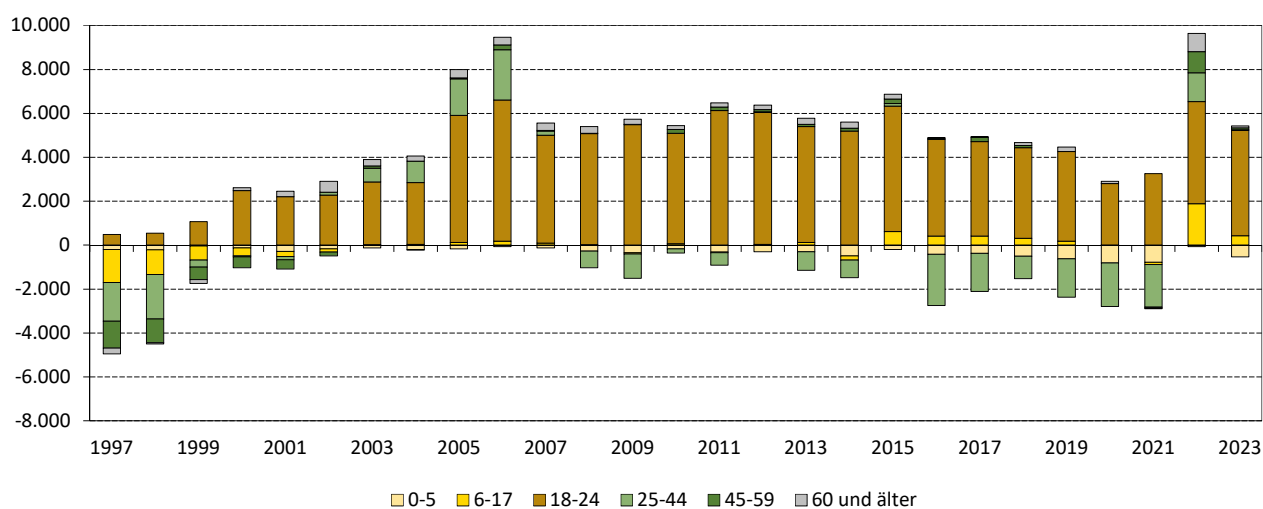

1.3.38 Umgezogene nach Altersgruppen 1995 bis 2023

Jahr	ins- gesamt	dar. weiblich	dar. Aus- länder	davon im Alter von ... bis ... Jahren								
				0-2	3-5	6-14	15-17	18-24	25-44	45-59	60-64	65 und älter
	absolut											
1995	37.584	18.595	.	1.251	1.410	4.044	1.049	6.437	15.238	3.850	867	3.438
2000	56.665	28.053	3.049	2.312	1.483	5.057	2.115	11.030	21.792	6.772	1.798	4.306
2005	45.628	22.700	3.502	2.039	1.424	2.537	1.321	10.516	18.745	4.587	1.052	3.407
2010	43.678	21.827	3.363	2.031	1.505	2.498	565	10.176	18.928	4.326	634	3.015
2015	44.365	20.772	7.027	2.070	1.542	2.476	772	9.189	21.182	3.624	664	2.846
2016	48.609	20.964	13.124	2.236	1.750	2.945	1.079	10.176	23.027	3.857	694	2.845
2017	47.041	21.256	11.183	2.296	1.779	3.004	954	9.555	22.107	3.793	671	2.882
2018	44.120	20.533	9.498	2.110	1.605	2.799	798	9.106	20.480	3.555	572	3.095
2019	42.374	19.829	9.141	1.957	1.507	2.635	735	8.697	19.597	3.533	676	3.037
2020	39.724	18.710	8.500	1.843	1.522	2.670	718	8.050	18.373	3.157	588	2.803
2021	40.290	18.959	9.263	1.723	1.475	2.677	703	8.284	18.549	3.275	620	2.984
2022	40.389	19.520	12.261	1.702	1.512	3.166	861	7.679	18.226	3.407	717	3.119
2023	44.764	21.018	13.959	1.746	1.560	3.296	1.008	9.146	20.068	3.712	834	3.394
	zur Bevölkerung am Jahresende in Prozent											
1995	8,1	7,7	.	16,9	13,7	7,9	5,7	16,3	10,9	4,0	3,3	4,6
2000	12,0	11,4	22,8	20,3	16,4	13,9	12,5	23,3	15,8	7,4	4,9	5,1
2005	9,4	9,0	18,6	15,0	11,9	9,7	8,8	19,9	12,9	5,2	3,2	3,3
2010	8,4	8,3	16,0	12,3	10,5	7,5	7,5	19,0	12,2	4,4	2,6	2,6
2015	8,1	7,5	20,8	11,5	9,2	6,1	6,7	21,0	12,5	3,6	2,2	2,4
2016	8,8	7,6	35,1	12,2	10,3	7,0	9,0	23,2	13,6	3,8	2,4	2,4
2017	8,4	7,6	27,2	12,5	10,2	6,8	7,8	21,2	13,1	3,7	2,3	2,4
2018	7,9	7,3	21,3	11,6	9,2	6,2	6,4	19,7	12,1	3,5	2,0	2,5
2019	7,5	7,0	19,4	11,2	8,5	5,7	5,7	18,3	11,7	3,5	2,3	2,5
2020	7,1	6,6	17,6	11,1	8,6	5,6	5,4	17,2	11,0	3,1	2,0	2,3
2021	7,2	6,7	18,1	10,7	8,6	5,5	5,1	17,7	11,2	3,3	2,0	2,4
2022	7,1	6,8	19,3	11,2	9,0	6,2	5,7	16,0	10,9	3,4	2,2	2,5
2023	7,8	7,3	20,4	12,6	9,7	6,4	6,4	18,3	12,0	3,7	2,5	2,7

1.3.39 Umgezogene nach Altersgruppen 1995 bis 2023 - Anteil an der Bevölkerung am Jahresende

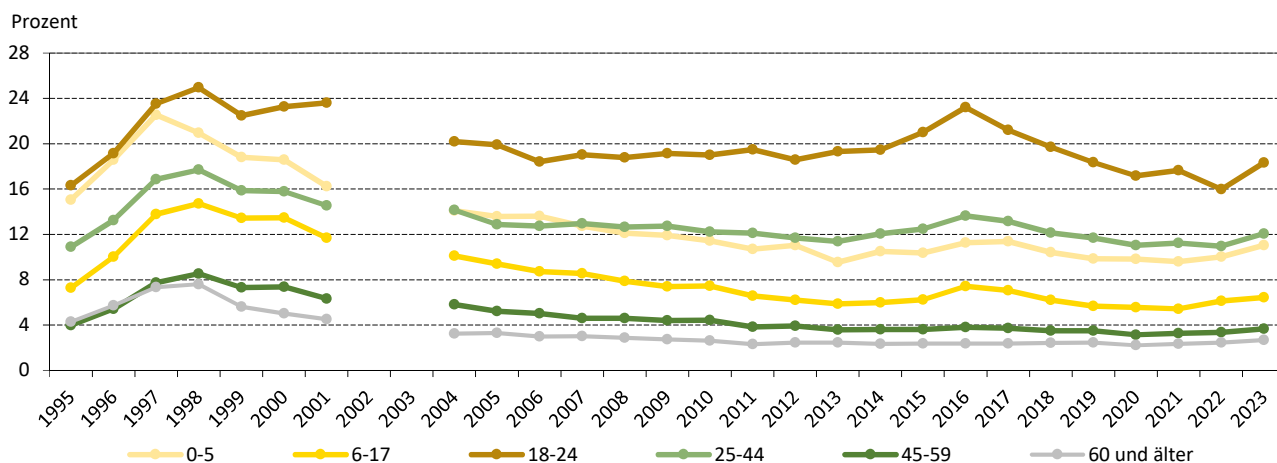

Anmerkung: Für 2002 und 2003 liegen keine Umzugsdaten vor.

Stand: Gebietsstand: 31.12. des jeweiligen Jahres

Quellen: Melderegister der LH Dresden, Kommunale Statistikstelle

1.4 Einbürgerungen

1.4.1 Einbürgerungen nach Art und Geschlecht 1993 bis 2023

Jahr	insgesamt	darunter weiblich	Anspruchseinbürgerungen		Ermessenseinbürgerungen	
			insgesamt	darunter weiblich	insgesamt	darunter weiblich
1993	844	461	659	339	185	122
1994	493	251	392	202	101	49
1995	462	228	382	193	80	35
1996	409	192	332	164	77	28
1997	430	225	384	208	46	17
1998	564	295	529	279	35	16
1999	393	204	354	189	39	15
2000	101	31	61	19	40	12
2001	176	71	92	31	84	40
2002	122	48	49	16	73	32
2003	111	48	64	22	47	26
2004	97	41	56	23	41	18
2005	91	42	61	24	30	18
2006	106	58	70	37	36	21
2007	131	66	88	44	43	22
2008	127	60	80	36	47	24
2009	102	41	68	26	34	15
2010	173	84	94	46	79	38
2011	185	98	128	64	57	34
2012	283	145	197	96	86	49
2013	247	122	184	89	63	33
2014	207	104	162	85	45	19
2015	233	122	176	91	57	31
2016	340	178	270	144	70	34
2017	401	198	338	169	63	29
2018	368	203	314	174	54	29
2019	501	256	410	204	91	52
2020	491	249	366	181	125	68
2021	564	273	420	198	144	75
2022	717	269	535	200	182	69
2023	557	226	428	157	129	69

1.4.2 Einbürgerungen 1993 bis 2023

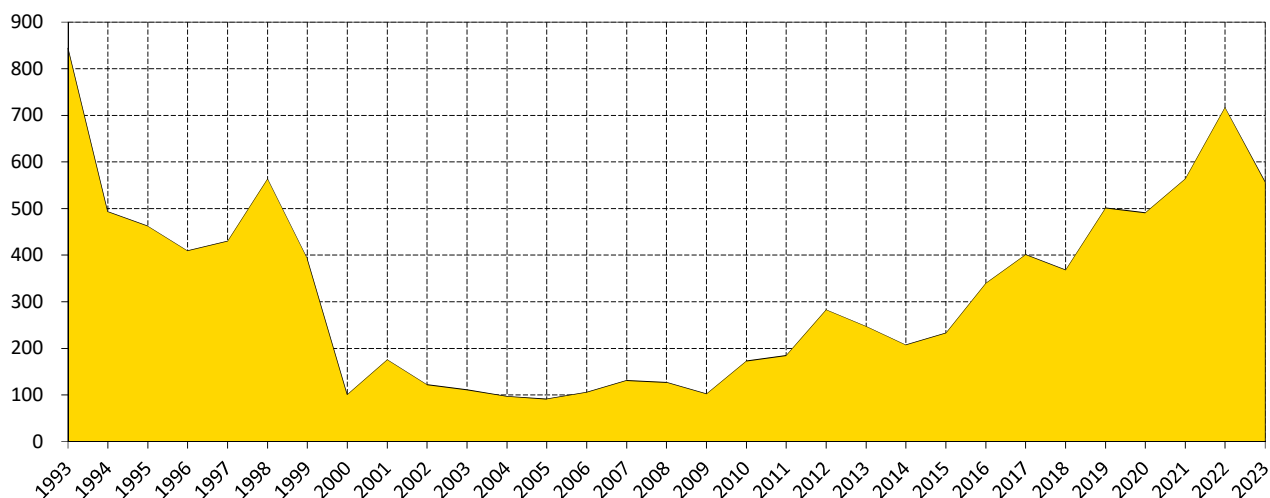

Quelle: Statistisches Landesamt Sachsen

2 Kleinräumige Bevölkerungsbewegung

2.1. Überblick

Die 10 Stadtteile mit der höchsten Bevölkerungszunahme und die 10 Stadtteile mit dem größten Bevölkerungsrückgang

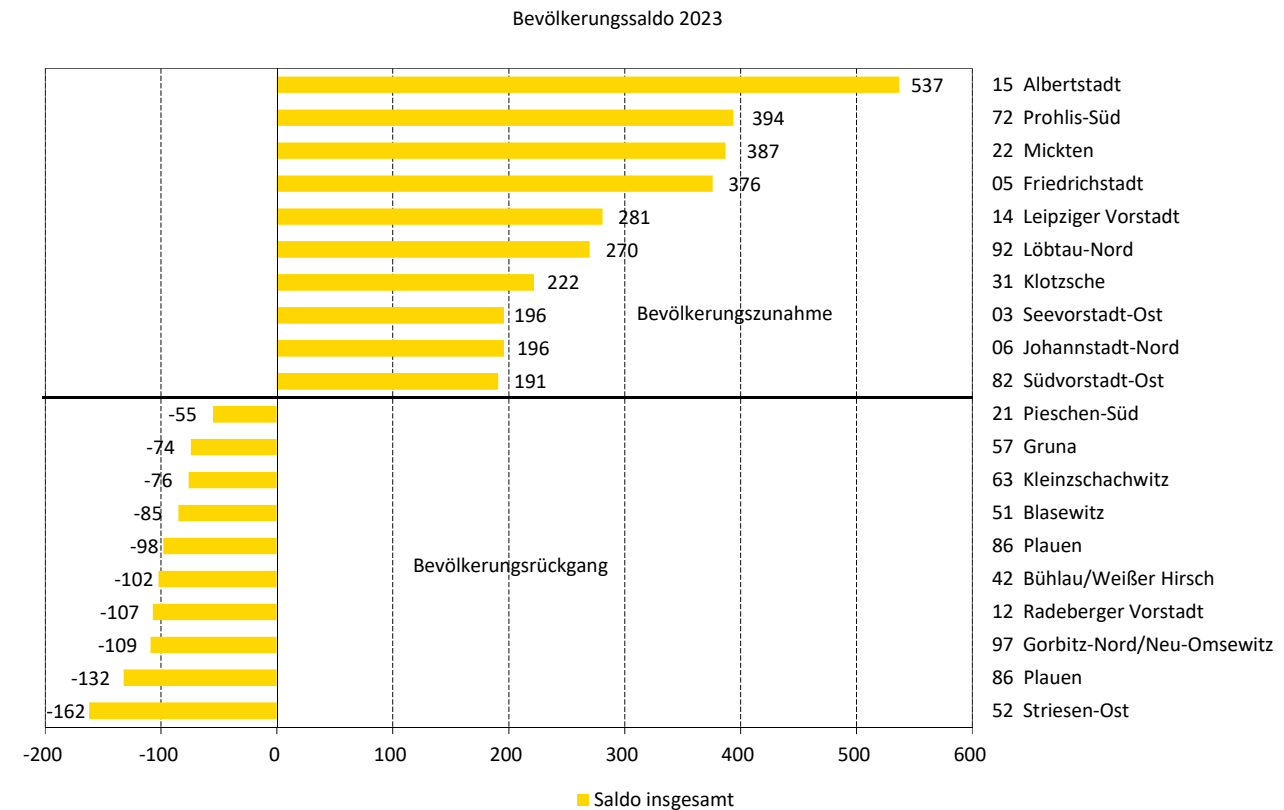

davon Wanderungssaldo
(= Zuzüge minus Fortzüge) (einschließlich innerstädtischer Umzüge)

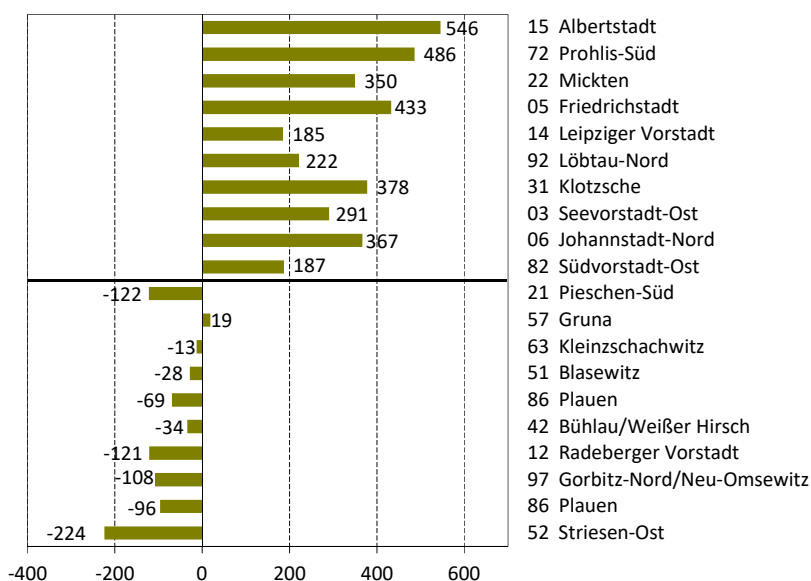

davon natürlicher Saldo
(= Geborene minus Gestorbene)

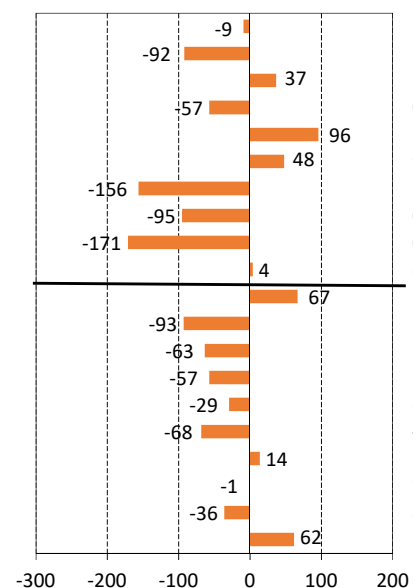

Quelle: Kommunale Statistikstelle

2.2 Natürliche Bevölkerungsbewegung

2.2.1 Lebendgeborene und allgemeine Geburtenziffer nach Stadtteilen 1995 bis 2023

Stadt Stadtbezirk (StB)/Ortschaft (OS) Stadtteil	Lebendgeborene					Allgemeine Geburtenziffer ¹⁾				
	1995 2)	2000	2010	2022	2023	1995 2)	2000	2010	2022	2023
Dresden insgesamt	2.639	4.244	5.942	4.723	4.259	28	44	58	44	39
StB Altstadt	220	323	406	621	561	26	43	43	47	40
01 Innere Altstadt	12	10	7	27	31	39	45	23	40	45
02 Pirnaische Vorstadt	18	35	37	55	55	24	49	36	44	39
03 Seevorstadt-Ost	19	33	35	48	50	18	36	26	28	28
04 Wilsdruffer Vorstadt/Seevorstadt-West	22	38	38	107	99	24	41	36	48	43
05 Friedrichstadt	35	62	96	131	118	29	52	57	49	41
06 Johannstadt-Nord	62	76	126	159	128	28	42	56	58	45
07 Johannstadt-Süd	52	69	67	94	80	28	42	40	48	39
StB Neustadt	280	469	746	625	525	37	53	59	47	40
11 Äußere Neustadt (Antonstadt)	127	203	312	232	192	46	56	57	44	37
12 Radeberger Vorstadt	40	92	129	90	77	26	55	69	52	45
13 Innere Neustadt	37	65	79	87	79	32	57	57	50	45
14 Leipziger Vorstadt	76	92	196	176	135	36	45	58	47	35
15 Albertstadt	.	17	30	40	42	.	47	63	48	56
StB Pieschen	290	478	803	510	475	34	51	70	44	40
21 Pieschen-Süd	60	110	219	139	135	35	55	70	42	42
22 Mickten	64	118	189	129	136	33	54	73	45	45
23 Kaditz	38	50	65	47	51	39	51	56	44	47
24 Trachau	63	94	153	80	58	34	48	79	47	34
25 Pieschen-Nord/Trachenberge	65	106	177	115	95	31	48	67	42	35
StB Klotzsche/nördliche Ortschaften	68	220	271	170	176	19	38	54	39	40
31 Klotzsche*	49	102	128	97	89	20	40	54	46	42
32 Hellerau/Wilschdorf	19	38	56	28	31	18	32	55	32	36
35 Weixdorf	.	44	46	21	31	.	35	49	26	40
36 Langebrück/Schönborn	.	36	41	24	25	.	43	61	39	42
StB Loschwitz/OS Schönfeld-Weißig	80	259	308	188	150	26	45	57	39	32
41 Loschwitz/Wachwitz	25	53	65	44	26	30	59	66	51	32
42 Bühlau/Weißer Hirsch*	41	74	124	68	56	24	42	70	39	33
43 Hosterwitz/Pillnitz	14	19	31	14	12	25	33	60	32	28
45 Weißig	.	56	41	28	24	.	49	41	34	29
46 Gönnsdorf/Pappritz	.	29	24	17	16	.	39	40	33	31
47 Schönfeld/Schullwitz	.	28	23	17	16	.	39	44	36	34

Noch: 2.2.1 Lebendgeborene und allgemeine Geburtenziffer nach Stadtteilen 1995 bis 2023

Stadt Stadtbezirk (StB)/Ortschaft (OS) Stadtteil	Lebendgeborene					Allgemeine Geburtenziffer ¹⁾				
	1995 2)	2000	2010	2022	2023	1995 2)	2000	2010	2022	2023
StB Blasewitz	474	733	985	763	652	32	48	60	46	39
51 Blasewitz	45	98	138	91	69	31	51	67	52	39
52 Striesen-Ost	107	197	257	158	135	46	64	74	49	42
53 Striesen-Süd	55	81	103	112	95	32	50	51	44	38
54 Striesen-West	65	99	151	127	112	35	45	61	48	42
55 Tolkewitz/Seidnitz-Nord	66	83	105	99	84	29	41	59	49	41
56 Seidnitz/Dobritz	67	87	128	88	76	25	38	53	39	33
57 Gruna	69	88	103	88	81	28	41	46	41	38
StB Leuben	193	295	430	229	210	26	43	66	39	35
61 Leuben	67	97	120	92	93	27	49	64	44	43
62 Laubegast	67	91	152	56	58	33	42	73	32	33
63 Kleinzsachwitz	29	68	87	40	29	25	44	61	37	27
64 Großzsachwitz	30	39	71	41	30	18	35	66	41	31
StB Prohlis	337	436	544	424	436	24	38	57	44	44
71 Prohlis-Nord	45	32	42	55	40	25	30	49	59	41
72 Prohlis-Süd	43	50	71	67	67	17	40	61	52	47
73 Niedersedlitz	59	75	56	33	33	29	45	54	35	35
74 Lockwitz	16	36	55	59	41	23	32	46	55	38
75 Leubnitz-Neuostra	73	111	138	85	92	26	40	59	42	45
76 Strehlen	76	89	127	83	110	25	36	60	35	47
77 Reick	25	43	55	42	53	21	43	62	44	54
StB Plauen	237	349	507	434	359	23	38	49	38	31
81 Südvorstadt-West	60	57	119	143	122	30	32	49	43	36
82 Südvorstadt-Ost	34	48	68	72	51	26	38	37	33	22
83 Räcknitz/Zschernitz	32	51	64	40	41	14	32	43	27	27
84 Kleinpestitz/Mockritz	25	50	50	41	33	13	31	46	39	33
85 Coschütz/Gittersee	32	43	73	36	20	36	41	70	40	22
86 Plauen	54	100	133	102	92	31	51	56	43	39
StB Cotta/westliche Ortschaften	460	682	942	759	715	27	40	57	44	41
90 Cossebaude/Mobschatz/Oberwartha	.	69	85	54	43	.	46	69	45	36
91 Cotta	78	109	151	109	105	41	54	61	43	42
92 Löbtau-Nord	63	94	137	141	102	37	62	63	52	37
93 Löbtau-Süd	68	95	175	135	139	40	45	59	43	44
94 Naußlitz	49	65	81	70	68	35	38	48	43	42
95 Gorbitz-Süd	40	42	78	72	74	14	23	57	51	50
96 Gorbitz-Ost	36	34	50	32	41	15	27	54	30	39
97 Gorbitz-Nord/Neu-Omsewitz	75	56	59	66	58	21	26	57	59	52
98 Briesnitz	51	83	100	62	69	29	39	51	33	37
99 Altfranken/Gompitz	.	35	26	18	16	.	40	40	34	30

Anmerkungen: ¹⁾ Anzahl der Geborenen * 1.000/Anzahl der Frauen im Alter von 15 bis 44 Jahren zur Jahresmitte

²⁾ ohne Ortschaften

Quellen: Melderegister der LH Dresden
Kommunale Statistikstelle

2.2.2 Gestorbene und Gestorbenenüberschuss nach Stadtteilen 1995 bis 2023

Stadt Stadtbezirk (StB)/Ortschaft (OS) Stadtteil	Gestorbene					Gestorbenenüberschuss				
	1995 1)	2000	2010	2022	2023	1995 1)	2000	2010	2022	2023
Dresden insgesamt	5.224	4.812	4.877	6.048	6.032	2.585	568	-1.065	1.325	1.773
StB Altstadt	916	885	975	1.103	1.201	696	562	569	482	640
01 Innere Altstadt	19	22	23	33	34	7	12	16	6	3
02 Pirnaische Vorstadt	102	118	112	116	133	84	83	75	61	78
03 Seevorstadt-Ost	116	96	125	131	145	97	63	90	83	95
04 Wilsdruffer Vorstadt/Seevorstadt-West	245	171	152	193	207	223	133	114	86	108
05 Friedrichstadt	130	140	138	123	175	95	78	42	-8	57
06 Johannstadt-Nord	175	192	257	275	299	113	116	131	116	171
07 Johannstadt-Süd	129	146	168	232	208	77	77	101	138	128
StB Neustadt	321	272	272	287	313	41	-197	-474	-338	-212
11 Äußere Neustadt	126	101	98	84	86	-1	-102	-214	-148	-106
12 Radeberger Vorstadt	36	42	32	43	63	-4	-50	-97	-47	-14
13 Innere Neustadt	67	52	54	68	74	30	-13	-25	-19	-5
14 Leipziger Vorstadt	92	71	44	38	39	16	-21	-152	-138	-96
15 Albertstadt	.	6	44	54	51	.	-11	14	14	9
StB Pieschen	495	383	363	448	414	205	-95	-440	-62	-61
21 Pieschen-Süd	86	67	52	66	68	26	-43	-167	-73	-67
22 Mickten	102	101	88	113	99	38	-17	-101	-16	-37
23 Kaditz	69	50	31	47	53	31	-	-34	-	2
24 Trachau	138	73	56	77	62	75	-21	-97	-3	4
25 Pieschen-Nord/Trachenberge	100	92	136	145	132	35	-14	-41	30	37
StB Klotzsche/nördliche Ortschaften	196	264	246	425	375	128	44	-25	255	199
31 Klotzsche*	120	129	102	241	245	71	27	-26	144	156
32 Hellerau/Wilschdorf	76	44	43	60	50	57	6	-13	32	19
35 Weixdorf	.	39	42	57	37	.	-5	-4	36	6
36 Langebrück/Schönborn	.	52	59	67	43	.	16	18	43	18
StB Loschwitz/OS Schönfeld-Weißig	225	286	270	351	317	145	27	-38	163	167
41 Loschwitz/Wachwitz	50	45	31	54	50	25	-8	-34	10	24
42 Bühlau/Weißer Hirsch*	128	133	103	129	124	87	59	-21	61	68
43 Hosterwitz/Pillnitz	47	29	40	47	40	33	10	9	33	28
45 Weißig	.	47	55	69	42	.	-9	14	41	18
46 Gönnsdorf/Pappritz	.	14	17	24	27	.	-15	-7	7	11
47 Schönfeld/Schullwitz	.	18	24	28	34	.	-10	1	11	18

Noch: 2.2.2 Gestorbene und Gestorbenenüberschuss nach Stadtteilen 1995 bis 2023

Stadt Stadtbezirk (StB)/Ortschaft (OS) Stadtteil	Gestorbene					Gestorbenenüberschuss				
	1995 1)	2000	2010	2022	2023	1995 1)	2000	2010	2022	2023
StB Blasewitz	692	586	670	885	893	218	-147	-315	122	241
51 Blasewitz	56	44	116	120	126	11	-54	-22	29	57
52 Striesen-Ost	98	60	69	83	73	-9	-137	-188	-75	-62
53 Striesen-Süd	110	92	92	141	157	55	11	-11	29	62
54 Striesen-West	83	83	74	133	127	18	-16	-77	6	15
55 Tolkewitz/Seidnitz-Nord	101	82	77	93	105	35	-1	-28	-6	21
56 Seidnitz/Dobritz	123	113	107	132	131	56	26	-21	44	55
57 Gruna	121	112	135	183	174	52	24	32	95	93
StB Leuben	414	325	462	522	505	221	30	32	293	295
61 Leuben	147	98	187	210	176	80	1	67	118	83
62 Laubegast	93	82	92	108	115	26	-9	-60	52	57
63 Kleinzschanitz	57	63	84	97	92	28	-5	-3	57	63
64 Großzschanitz	117	82	99	107	122	87	43	28	66	92
StB Prohlis	657	611	529	704	694	320	175	-15	280	258
71 Prohlis-Nord	79	57	54	75	71	34	25	12	20	31
72 Prohlis-Süd	158	183	161	179	159	115	133	90	112	92
73 Niedersedlitz	96	58	24	39	36	37	-17	-32	6	3
74 Lockwitz	34	28	32	50	52	18	-8	-23	-9	11
75 Leubnitz-Neuostra	100	114	115	152	144	27	3	-23	67	52
76 Strehlen	145	127	101	121	144	69	38	-26	38	34
77 Reick	45	44	42	88	88	20	1	-13	46	35
StB Plauen	472	407	370	522	516	235	58	-137	88	157
81 Südvorstadt-West	124	89	78	119	128	64	32	-41	-24	6
82 Südvorstadt-Ost	43	45	30	70	47	9	-3	-38	-2	-4
83 Räcknitz/Zschernitz	125	119	66	103	105	93	68	2	63	64
84 Kleinpestitz/Mockritz	42	33	55	70	59	17	-17	5	29	26
85 Coschütz/Gittersee	51	37	34	43	49	19	-6	-39	7	29
86 Plauen	87	84	107	117	128	33	-16	-26	15	36
StB Cotta/westliche Ortschaften	836	793	720	801	804	376	111	-222	42	89
90 Cossebaude/Mobschatz/Oberwartha	.	59	75	75	67	.	-10	-10	21	24
91 Cotta	98	66	63	91	64	20	-43	-88	-18	-41
92 Löbtau-Nord	77	53	31	55	54	14	-41	-106	-86	-48
93 Löbtau-Süd	77	74	66	77	86	9	-21	-109	-58	-53
94 Naußlitz	96	90	78	67	74	47	25	-3	-3	6
95 Gorbitz-Süd	209	177	143	146	143	169	135	65	74	69
96 Gorbitz-Ost	153	135	124	116	141	117	101	74	84	100
97 Gorbitz-Nord/Neu-Omsewitz	34	37	45	60	59	-41	-19	-14	-6	1
98 Briesnitz	92	85	67	85	85	41	2	-33	23	16
99 Altfranken/Gompitz	.	17	28	29	31	.	-18	2	11	15

Anmerkung: ¹⁾ ohne Ortschaften

Quellen: Melderegister der LH Dresden
Kommunale Statistikstelle

2.2.3 Allgemeine Geburtenziffer 2023

Geborene je 1.000 Frauen im Alter von 15-44 Jahren

- weitgehend unbewohnt
- unter 30
- 30 bis unter 35
- 35 bis unter 40
- 40 bis unter 45
- 45 oder mehr

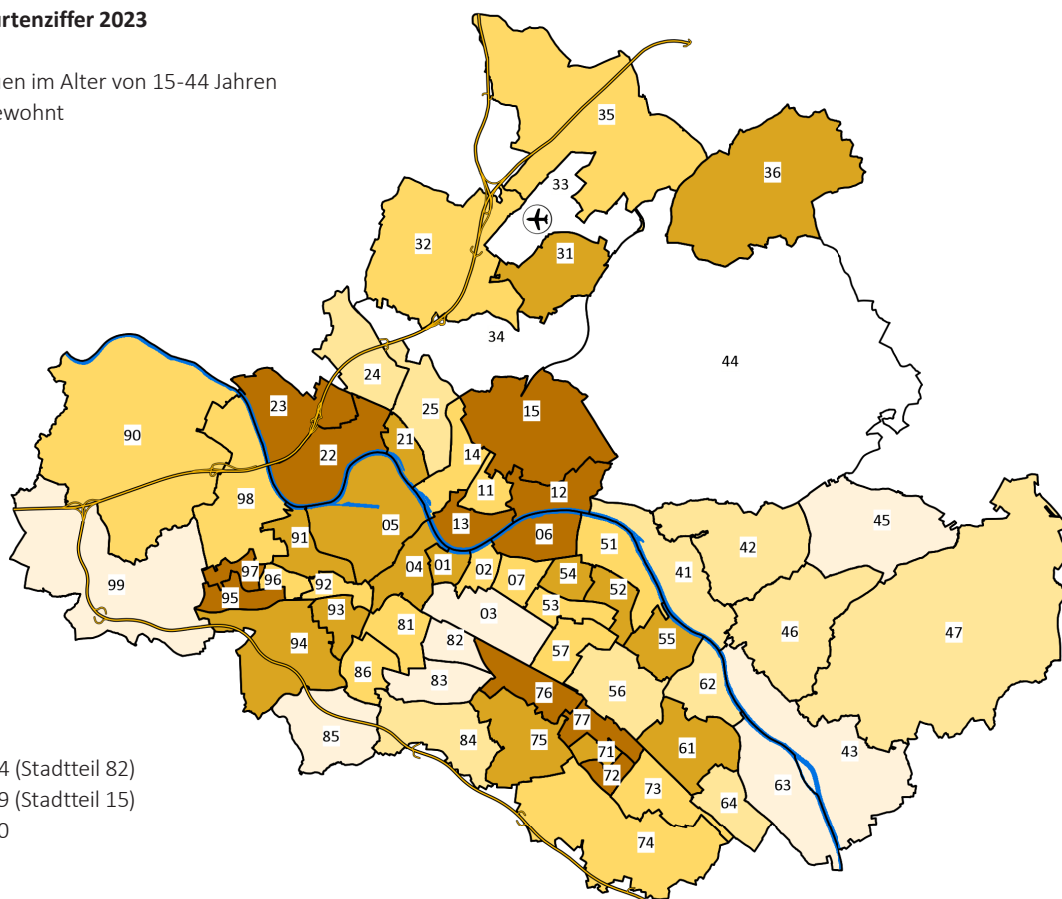

Minimum: 22,4 (Stadtteil 82)

Maximum: 55,9 (Stadtteil 15)

Dresden insgesamt: 39,0

2.2.4 Geburtenüberschuss/Geburtendefizit 2023

je 1.000 Einwohner am 31.12.2022

- weitgehend unbewohnt
- unter -10,0
- 10,0 bis unter -5,0
- 5,0 bis unter 0,0
- 0,0 bis unter 5,0
- 5,0 oder mehr

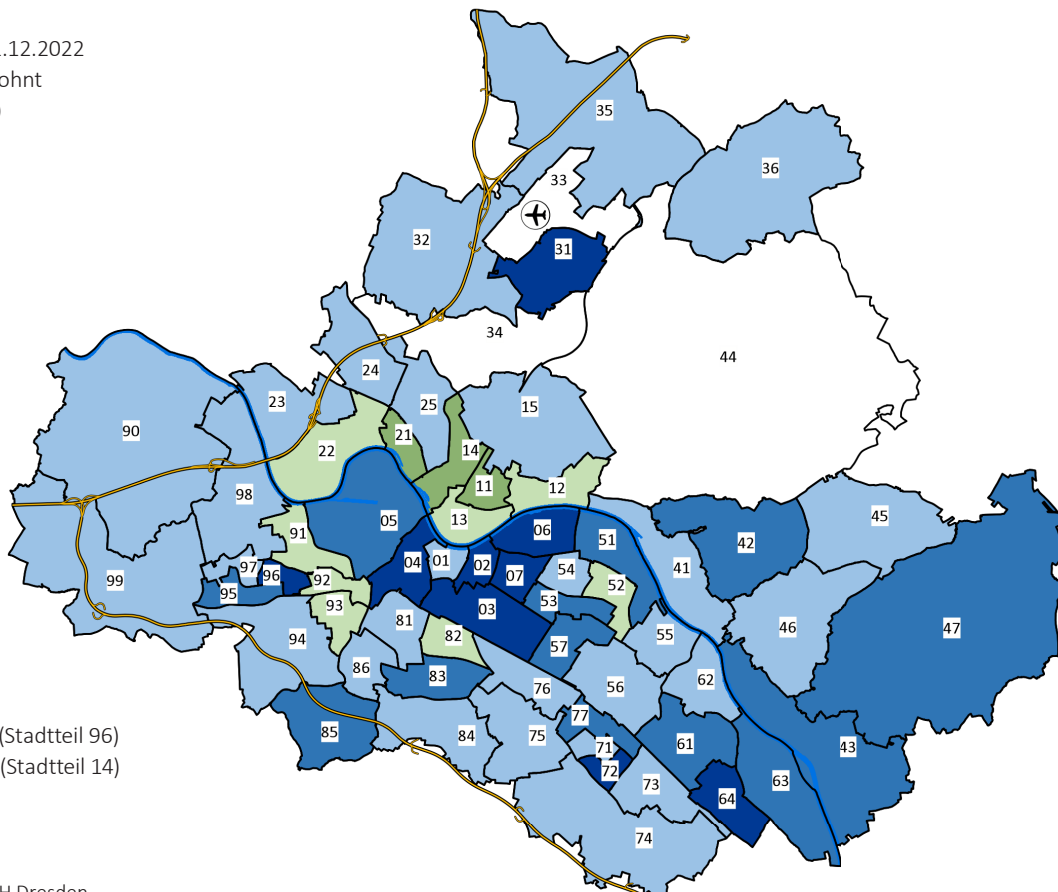

Minimum: -15,7 (Stadtteil 96)

Maximum: 7,2 (Stadtteil 14)

Dresden insgesamt: -3,1

Quellen: Melderegister der LH Dresden
Kommunale Statistikstelle

2.3 Zuzüge, Fortzüge und Umzüge

2.3.1 Zu- und Fortgezogene nach Stadtteilen 1995 bis 2023

Stadt Stadtbezirk (StB)/Ortschaft (OS) Stadtteil	Zugezogene					Fortgezogene				
	1995 1)	2000	2010	2022	2023	1995 1)	2000	2010	2022	2023
Dresden insgesamt	19.063	21.865	26.931	39.692	34.987	22.627	20.032	21.967	30.196	30.147
StB Altstadt	2.219	2.615	3.767	7.915	8.136	2.348	2.355	2.695	5.052	5.956
01 Innere Altstadt	99	60	198	527	356	75	88	134	222	266
02 Pirnaische Vorstadt	73	205	394	632	527	174	220	316	340	414
03 Seevorstadt-Ost	295	418	662	858	803	285	339	514	567	557
04 Wilsdruffer Vorstadt/Seevorstadt-West	386	268	414	1.270	859	396	335	320	861	659
05 Friedrichstadt	483	552	750	3.049	4.219	377	542	490	2.006	2.948
06 Johannstadt-Nord	657	766	793	808	765	596	419	539	602	638
07 Johannstadt-Süd	226	346	556	771	607	445	412	382	454	474
StB Neustadt	2.504	3.719	3.918	8.423	6.135	2.476	2.292	3.240	6.405	5.313
11 Äußere Neustadt (Antonstadt)	704	1.607	1.561	1.352	1.145	667	867	1.433	1.172	1.140
12 Radeberger Vorstadt	699	546	398	555	399	629	391	374	391	383
13 Innere Neustadt	344	432	526	632	629	379	308	389	517	533
14 Leipziger Vorstadt	467	727	1.020	925	894	570	429	806	757	774
15 Albertstadt	290	407	413	4.959	3.068	231	297	238	3.568	2.483
StB Pieschen	2.326	2.540	2.690	2.512	2.346	2.552	1.852	2.324	2.384	2.418
21 Pieschen-Süd	556	674	858	692	590	547	493	703	648	691
22 Mickten	435	590	565	663	728	494	378	472	590	570
23 Kaditz	231	266	207	244	219	245	155	224	199	226
24 Trachau	266	408	341	260	218	387	333	383	359	292
25 Pieschen-Nord/Trachenberge	838	602	719	653	591	879	493	542	588	639
StB Klotzsche/nördliche Ortschaften	1.032	987	832	1.115	979	1.140	978	845	808	793
31 Klotzsche*	832	592	479	607	671	950	604	452	427	430
32 Hellerau/Wilschdorf	200	156	128	148	118	190	129	121	147	140
35 Weixdorf	.	108	97	215	83	.	110	116	112	120
36 Langebrück/Schönborn	.	131	128	145	107	.	135	156	122	103
StB Loschwitz/OS Schönfeld-Weißig	856	1.117	1.117	1.209	813	977	989	996	1.020	933
41 Loschwitz/Wachwitz	223	194	193	202	123	245	149	157	197	136
42 Bühlau/Weißer Hirsch*	496	486	364	429	289	609	379	319	340	354
43 Hosterwitz/Pillnitz	137	76	201	148	88	123	96	107	88	86
45 Weißig	.	211	169	188	144	.	205	212	180	149
46 Gönnsdorf/Pappritz	.	101	114	161	119	.	101	136	127	144
47 Schönfeld/Schullwitz	.	49	76	81	50	.	59	65	88	64

Noch: 2.3.1 Zu- und Fortgezogene nach Stadtteilen 1995 bis 2023

Stadt Stadtbezirk (StB)/Ortschaft (OS) Stadtteil	Zugezogene					Fortgezogene				
	1995 1)	2000	2010	2022	2023	1995 1)	2000	2010	2022	2023
StB Blasewitz	2.521	2.839	3.309	3.593	3.176	3.290	2.482	2.751	3.072	2.870
51 Blasewitz	462	496	514	399	310	477	352	391	342	331
52 Striesen-Ost	459	739	715	549	535	639	504	528	591	585
53 Striesen-Süd	291	378	537	664	553	351	242	441	486	436
54 Striesen-West	458	468	515	587	562	418	355	435	526	454
55 Tolkewitz/Seidnitz-Nord	285	195	262	393	358	492	271	278	311	355
56 Seidnitz/Dobritz	304	274	330	499	445	441	430	346	408	336
57 Gruna	262	289	436	502	413	472	328	332	408	373
StB Leuben	1.098	845	1.063	1.469	1.247	1.403	1.154	981	1.200	1.247
61 Leuben	256	255	316	568	534	431	387	333	435	441
62 Laubegast	332	251	317	388	318	378	302	261	364	358
63 Kleinzsachwitz	242	196	194	193	152	219	249	165	177	212
64 Großzsachwitz	268	143	236	320	243	375	216	222	224	236
StB Prohlis	1.852	1.463	2.123	3.712	3.065	2.535	2.384	1.761	2.446	2.468
71 Prohlis-Nord	141	100	198	485	380	263	269	199	301	317
72 Prohlis-Süd	176	143	350	698	545	386	381	249	381	378
73 Niedersedlitz	168	206	138	301	211	299	399	139	225	229
74 Lockwitz	134	118	151	199	164	116	111	145	141	157
75 Leubnitz-Neuostra	711	339	389	601	457	699	513	413	463	406
76 Strehlen	317	437	660	1.091	962	543	520	463	715	731
77 Reick	205	120	237	337	346	229	191	153	220	250
StB Plauen	2.006	3.108	4.069	4.899	4.743	2.393	2.394	3.081	3.743	3.898
81 Südvorstadt-West	435	682	1.124	1.763	1.690	653	503	791	1.296	1.391
82 Südvorstadt-Ost	777	1.070	1.413	1.423	1.599	588	715	1.028	1.017	1.024
83 Räcknitz/Zschernitz	183	417	457	569	537	301	420	339	417	443
84 Kleinpestitz/Mockritz	184	155	179	251	167	243	223	218	212	215
85 Coschütz/Gittersee	179	205	302	304	279	204	165	193	252	291
86 Plauen	248	579	594	589	471	404	368	512	549	534
StB Cotta/westliche Ortschaften	2.649	2.632	4.043	4.845	4.347	3.513	3.152	3.293	4.066	4.251
90 Cossebaude/Mobschatz/Oberwartha	.	193	168	191	188	.	211	195	189	222
91 Cotta	654	395	613	632	512	628	402	437	538	487
92 Löbtau-Nord	361	410	628	699	720	458	326	485	625	632
93 Löbtau-Süd	616	573	1.033	845	773	607	455	716	751	733
94 Naußlitz	234	201	266	353	304	322	257	266	346	328
95 Gorbitz-Süd	183	218	359	781	613	502	386	334	547	567
96 Gorbitz-Ost	85	125	308	324	350	275	247	225	217	247
97 Gorbitz-Nord/Neu-Omsewitz	142	135	309	611	525	408	353	259	404	574
98 Briesnitz	374	295	280	331	294	313	367	256	337	375
99 Altfranken/Gompitz	.	87	79	78	68	.	148	120	112	86

Anmerkung: ¹⁾ ohne Ortschaften

Quellen: Melderegister der LH Dresden
Kommunale Statistikstelle

2.3.2 (Außen-)Wanderungssaldo nach Stadtteilen 1995 bis 2023

Stadt Stadtbezirk (StB)/Ortschaft (OS) Stadtteil	Jahressaldo							Gesamtsaldo ab 2000 ¹⁾	
	1995 ²⁾	2000	2010	2015	2020	2022	2023	absolut	Prozent ³⁾
Dresden insgesamt	-3.564	1.833	4.964	6.765	-735	9.496	4.840	94.511	20,1
StB Altstadt	-129	260	1.072	2.465	675	2.863	2.180	29.408	58,0
01 Innere Altstadt	24	-28	64	50	89	305	90	1.456	87,0
02 Pirnaische Vorstadt	-101	-15	78	63	-14	292	113	1.645	26,7
03 Seevorstadt-Ost	10	79	148	79	28	291	246	4.121	67,5
04 Wilsdruffer Vorstadt/Seevorstadt-West	-10	-67	94	125	172	409	200	2.930	35,4
05 Friedrichstadt	106	10	260	1.706	92	1.043	1.271	10.564	195,1
06 Johannstadt-Nord	61	347	254	258	198	206	127	5.509	53,2
07 Johannstadt-Süd	-219	-66	174	184	110	317	133	3.184	24,9
StB Neustadt	28	1.427	678	383	-374	2.018	822	15.269	49,1
11 Äußere Neustadt (Antonstadt)	37	740	128	-88	-238	180	5	3.439	33,3
12 Radeberger Vorstadt	70	155	24	83	-65	164	16	1.086	16,5
13 Innere Neustadt	-35	124	137	71	-90	115	96	2.248	41,2
14 Leipziger Vorstadt	-103	298	214	63	-11	168	120	3.990	55,2
15 Albertstadt	59	110	175	254	30	1.391	585	4.506	305,3
StB Pieschen	-226	688	366	-191	-340	128	-72	4.565	11,4
21 Pieschen-Süd	9	181	155	-1	-144	44	-101	2.133	29,1
22 Mickten	-59	212	93	7	-8	73	158	1.770	17,8
23 Kaditz	-14	111	-17	-65	-52	45	-7	-106	-2,3
24 Trachau	-121	75	-42	-94	-80	-99	-74	-841	-9,4
25 Pieschen-Nord/Trachenberge	-41	109	177	-38	-56	65	-48	1.609	17,0
StB Klotzsche/nördliche Ortschaften	-108	9	-13	-18	-50	307	186	598	2,1
31 Klotzsche*	-118	-12	27	56	12	180	241	1.411	11,0
32 Hellerau/Wilschdorf	10	27	7	-57	-27	1	-22	-307	-5,1
35 Weixdorf	.	-2	-19	-23	-29	103	-37	-318	-5,5
36 Langebrück/Schönborn	.	-4	-28	6	-6	23	4	-188	-4,5
StB Loschwitz/OS Schönfeld-Weißig	-121	128	121	112	-107	189	-120	1.044	3,6
41 Loschwitz/Wachwitz	-22	45	36	-8	-1	5	-13	214	4,8
42 Bühlau/Weißer Hirsch*	-113	107	45	59	-36	89	-65	625	6,6
43 Hosterwitz/Pillnitz	14	-20	94	79	-21	60	2	824	25,8
45 Weißig	.	6	-43	1	-1	8	-5	-147	-2,7
46 Gönnsdorf/Pappritz	.	-	-22	9	-28	34	-25	-188	-5,8
47 Schönfeld/Schullwitz	.	-10	11	-28	-20	-7	-14	-284	-8,7

Noch: 2.3.2 (Außen-)Wanderungssaldo nach Stadtteilen 1995 bis 2023

Stadt Stadtbezirk (StB)/Ortschaft (OS) Stadtteil	Jahressaldo							Gesamtsaldo ab 2000 ¹⁾	
	1995 ²⁾	2000	2010	2015	2020	2022	2023	absolut	Prozent ³⁾
StB Blasewitz	-769	357	558	497	-333	521	306	9.739	13,5
51 Blasewitz	-15	144	123	52	-69	57	-21	1.240	16,6
52 Striesen-Ost	-180	235	187	18	-198	-42	-50	1.313	13,3
53 Striesen-Süd	-60	136	96	150	27	178	117	2.876	33,3
54 Striesen-West	40	113	80	136	7	61	108	3.021	29,6
55 Tolkewitz/Seidnitz-Nord	-207	-76	-16	132	-84	82	3	165	1,5
56 Seidnitz/Dobritz	-137	-156	-16	-35	-23	91	109	146	1,2
57 Gruna	-210	-39	104	44	7	94	40	980	7,9
StB Leuben	-305	-309	82	64	58	269	-	-151	-0,4
61 Leuben	-175	-132	-17	107	40	133	93	653	5,3
62 Laubegast	-46	-51	56	3	23	24	-40	-5	0,0
63 Kleinzschachwitz	23	-53	29	-77	-43	16	-60	-850	-10,7
64 Großschachwitz	-107	-73	14	31	38	96	7	52	0,8
StB Prohlis	-683	-921	362	763	-79	1.266	597	4.931	8,3
71 Prohlis-Nord	-122	-169	-1	78	1	184	63	470	7,0
72 Prohlis-Süd	-210	-238	101	42	113	317	167	1.380	15,3
73 Niedersedlitz	-131	-193	-1	24	-3	76	-18	-335	-4,0
74 Lockwitz	18	7	6	-27	-62	58	7	-281	-6,0
75 Leubnitz-Neuostra	12	-174	-24	69	-75	138	51	-67	-0,5
76 Strehlen	-226	-83	197	455	-47	376	231	3.178	27,7
77 Reick	-24	-71	84	122	-6	117	96	587	10,9
StB Plauen	-387	714	988	2.159	-18	1.156	845	19.890	42,9
81 Südvorstadt-West	-218	179	333	408	65	467	299	7.930	83,4
82 Südvorstadt-Ost	189	355	385	881	273	406	575	8.943	161,7
83 Räcknitz/Zschernitz	-118	-3	118	772	-45	152	94	1.966	19,2
84 Kleinpestitz/Mockritz	-59	-68	-39	15	-81	39	-48	-494	-6,4
85 Coschütz/Gittersee	-25	40	109	-8	-46	52	-12	316	6,4
86 Plauen	-156	211	82	91	-184	40	-63	1.229	14,6
StB Cotta/westliche Ortschaften	-864	-520	750	531	-167	779	96	9.219	12,1
90 Cossebaude/Mobschatz/Oberwartha	.	-18	-27	-57	-17	2	-34	-356	-5,1
91 Cotta	26	-7	176	38	-76	94	25	1.515	18,7
92 Löbtau-Nord	-97	84	143	199	-129	74	88	3.170	55,2
93 Löbtau-Süd	9	118	317	-35	-109	94	40	2.498	32,7
94 Naußlitz	-88	-56	-	4	-2	7	-24	-134	-1,7
95 Gorbitz-Süd	-319	-168	25	232	73	234	46	1.435	14,6
96 Gorbitz-Ost	-190	-122	83	-27	59	107	103	658	9,3
97 Gorbitz-Nord/Neu-Omsewitz	-266	-218	50	152	117	207	-49	1.145	12,7
98 Briesnitz	61	-72	24	45	-69	-6	-81	-186	-1,9
99 Altfranken/Gompitz	.	-61	-41	-20	-14	-34	-18	-525	-14,5

Anmerkungen: ¹⁾ Saldo für 2002 geschätzt

²⁾ ohne Ortschaften

³⁾ bezogen auf den Einwohnerbestand vom 31.12.1999

Quellen: Melderegister der LH Dresden

Kommunale Statistikstelle

2.3.3 (Außen-) Wanderungssaldo ab 2000

Anteil an den Einwohnern vom 31.12.1999 in Prozent

- weitgehend unbewohnt
- unter -5,0
- 5,0 bis unter 0,0
- 0,0 bis unter 10,0
- 10,0 bis unter 30,0
- 30,0 oder mehr

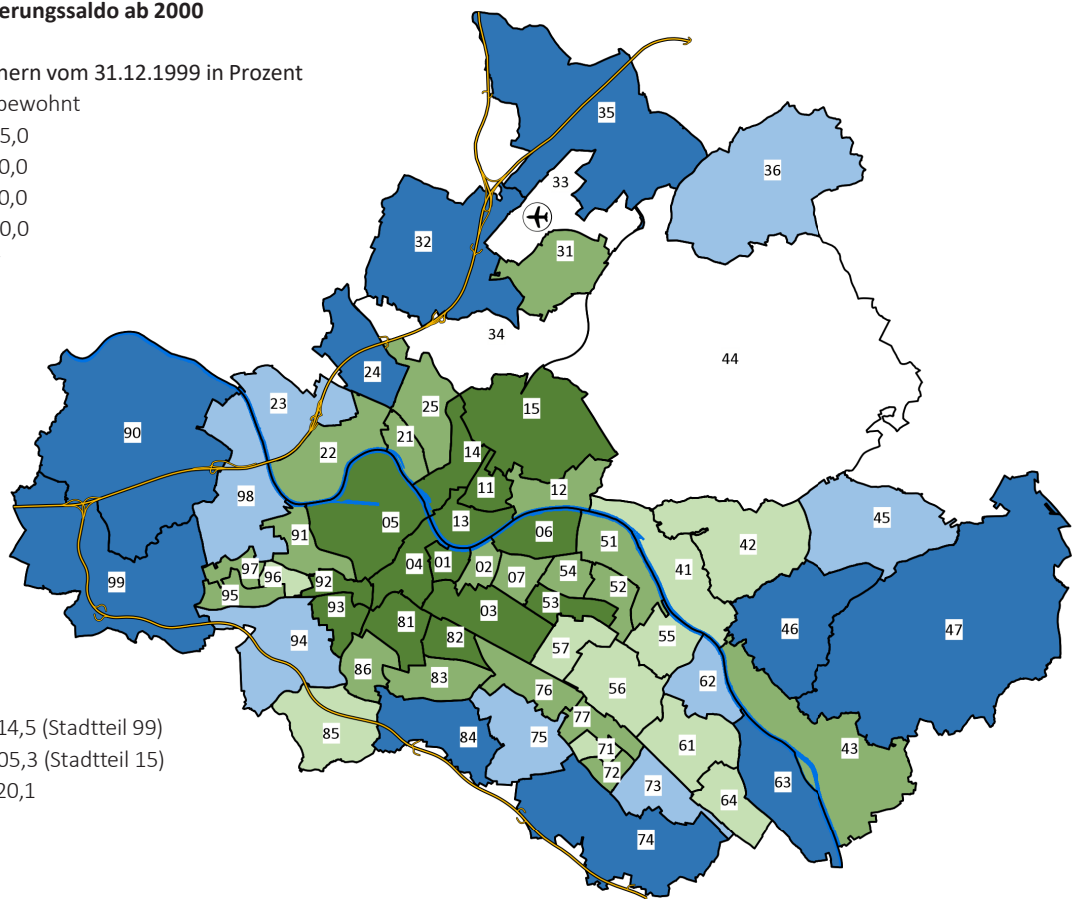

Minimum: -14,5 (Stadtteil 99)
 Maximum: 305,3 (Stadtteil 15)
 Dresden insgesamt: 20,1

2.3.4 (Außen-) Wanderungssaldo 2023

je 1.000 Einwohner am 31.12.2022

- weitgehend unbewohnt
- unter -5,0
- 5,0 bis unter 0,0
- 0,0 bis unter 5,0
- 5,0 bis unter 20,0
- 20,0 oder mehr

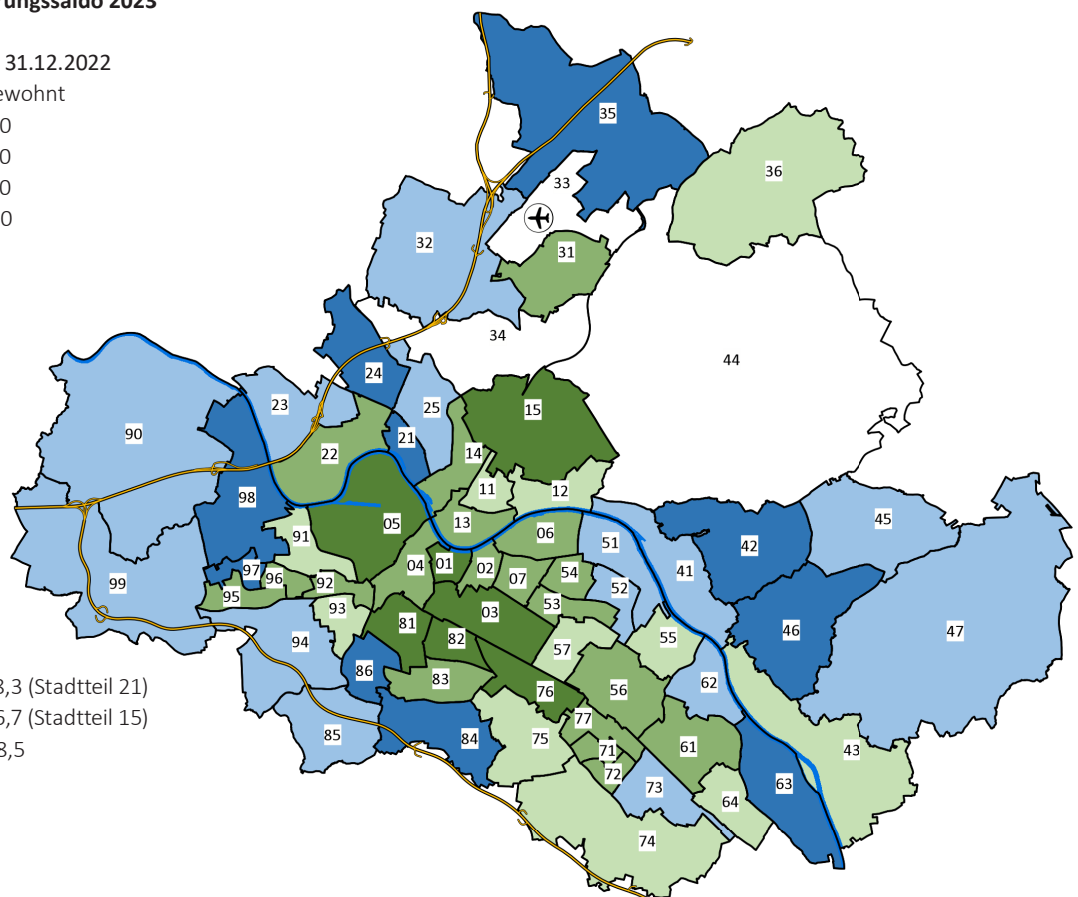

Minimum: -8,3 (Stadtteil 21)
 Maximum: 136,7 (Stadtteil 15)
 Dresden insgesamt: 8,5

Quellen: Melderegister der LH Dresden
 Kommunale Statistikstelle

2.3.5 Umzüge und Bevölkerungssaldi nach Stadtteilen 2023

Stadt Stadtbezirk (StB)/Ortschaft (OS) Stadtteil	Umzüge					Bevölkerungssaldi				
	im Stadt- teil	in den Stadtteil		aus dem Stadtteil		Binnen-	Außen-	Gesamt-	natür- lich	Gesamt- bestand
			dar. aus StB ¹⁾		dar. in StB ¹⁾					
Dresden insgesamt	9.730	35.034	10.453	35.034	10.453	-	4.840	4.840	-1.773	3.067
StB Altstadt	1.375	5.882	1.266	6.281	1.266	-399	2.180	1.781	-640	1.141
01 Innere Altstadt	33	269	76	324	91	-55	90	35	-3	32
02 Pirnaische Vorstadt	82	594	223	521	162	73	113	186	-78	108
03 Seevorstadt-Ost	132	770	179	725	154	45	246	291	-95	196
04 Wilsdruffer Vorstadt/Seevorstadt-West	186	807	198	775	212	32	200	232	-108	124
05 Friedrichstadt	534	1.684	189	2.522	270	-838	1.271	433	-57	376
06 Johannstadt-Nord	256	1.015	229	775	200	240	127	367	-171	196
07 Johannstadt-Süd	152	743	172	639	177	104	133	237	-128	109
StB Neustadt	1.561	5.094	1.427	5.262	1.427	-168	822	654	212	866
11 Äußere Neustadt (Antonstadt)	628	1.361	402	1.475	556	-114	5	-109	106	-3
12 Radeberger Vorstadt	132	486	185	623	182	-137	16	-121	14	-107
13 Innere Neustadt	147	686	254	629	170	57	96	153	5	158
14 Leipziger Vorstadt	318	1.190	390	1.125	376	65	120	185	96	281
15 Albertstadt	336	1.371	196	1.410	143	-39	585	546	-9	537
StB Pieschen	961	3.044	1.000	2.799	1.000	245	-72	173	61	234
21 Pieschen-Süd	190	781	160	802	256	-21	-101	-122	67	-55
22 Mickten	331	829	282	637	236	192	158	350	37	387
23 Kaditz	55	254	127	254	119	-	-7	-7	-2	-9
24 Trachau	172	363	185	337	148	26	-74	-48	-4	-52
25 Pieschen-Nord/Trachenberge	213	817	246	769	241	48	-48	-	-37	-37
StB Klotzsche/nördliche Ortschaften	538	1.078	226	858	226	220	186	406	-199	207
31 Klotzsche*	375	610	112	473	89	137	241	378	-156	222
32 Hellerau/Wilschdorf	38	231	60	165	64	66	-22	44	-19	25
35 Weixdorf	57	134	31	130	50	4	-37	-33	-6	-39
36 Langebrück/Schönborn	68	103	23	90	23	13	4	17	-18	-1
StB Loschwitz/OS Schönfeld-Weißig	389	1.255	307	1.101	307	154	-120	34	-167	-133
41 Loschwitz/Wachwitz	54	212	50	215	74	-3	-13	-16	-24	-40
42 Bühlau/Weißer Hirsch*	176	440	87	409	116	31	-65	-34	-68	-102
43 Hosterwitz/Pillnitz	24	120	26	95	14	25	2	27	-28	-1
45 Weißig	99	263	80	187	39	76	-5	71	-18	53
46 Gönnsdorf/Pappritz	20	132	29	120	33	12	-25	-13	-11	-24
47 Schönfeld/Schullwitz	16	88	35	75	31	13	-14	-1	-18	-19

Stadt Stadtbezirk (StB)/Ortschaft (OS) Stadtteil	Umzüge					Bevölkerungssaldi				
	im Stadt- teil	in den Stadtteil	dar. aus StB ¹⁾	aus dem Stadtteil	dar. in StB ¹⁾	Binnen- wanderung	Außen- wanderung	Gesamt- wanderung	natür- lich	Gesamt- bestand
StB Blasewitz	1.046	4.407	1.547	4.685	1.547	-278	306	28	-241	-213
51 Blasewitz	102	499	192	506	206	-7	-21	-28	-57	-85
52 Striesen-Ost	179	696	264	870	336	-174	-50	-224	62	-162
53 Striesen-Süd	117	768	276	743	226	25	117	142	-62	80
54 Striesen-West	166	711	214	729	240	-18	108	90	-15	75
55 Tolkewitz/Seidnitz-Nord	169	568	201	601	159	-33	3	-30	-21	-51
56 Seidnitz/Dobritz	167	539	184	589	148	-50	109	59	-55	4
57 Gruna	146	626	216	647	232	-21	40	19	-93	-74
StB Leuben	646	1.969	344	1.655	344	314	-	314	-295	19
61 Leuben	242	670	105	607	100	63	93	156	-83	73
62 Laubegast	173	564	60	501	79	63	-40	23	-57	-34
63 Kleinzschachwitz	126	294	74	247	75	47	-60	-13	-63	-76
64 Großzschachwitz	105	441	105	300	90	141	7	148	-92	56
StB Prohlis	832	3.793	1.034	3.463	1.034	330	597	927	-258	669
71 Prohlis-Nord	113	394	170	435	207	-41	63	22	-31	-9
72 Prohlis-Süd	196	758	294	439	142	319	167	486	-92	394
73 Niedersedlitz	50	397	79	391	113	6	-18	-12	-3	-15
74 Lockwitz	42	277	94	243	79	34	7	41	-11	30
75 Leubnitz-Neuostra	199	639	132	591	172	48	51	99	-52	47
76 Strehlen	162	949	136	1.037	208	-88	231	143	-34	109
77 Reick	70	379	129	327	113	52	96	148	-35	113
StB Plauen	926	3.323	1.095	4.024	1.095	-701	845	144	-157	-13
81 Südvorstadt-West	249	957	289	1.212	294	-255	299	44	-6	38
82 Südvorstadt-Ost	293	748	213	1.136	300	-388	575	187	4	191
83 Räcknitz/Zschertnitz	105	552	210	547	154	5	94	99	-64	35
84 Kleinpestitz/Mockritz	57	295	98	268	82	27	-48	-21	-26	-47
85 Coschütz/Gittersee	49	194	78	251	77	-57	-12	-69	-29	-98
86 Plauen	173	577	207	610	188	-33	-63	-96	-36	-132
StB Cotta/westliche Ortschaften	1.456	5.189	2.207	4.906	2.207	283	96	379	-89	290
90 Cossebaude/Mobschatz/Oberwartha	117	247	82	210	110	37	-34	3	-24	-21
91 Cotta	157	686	309	695	331	-9	25	16	41	57
92 Löbtau-Nord	181	927	300	793	299	134	88	222	48	270
93 Löbtau-Süd	202	799	260	917	325	-118	40	-78	53	-25
94 Naußlitz	62	398	191	365	148	33	-24	9	-6	3
95 Gorbitz-Süd	267	711	325	614	297	97	46	143	-69	74
96 Gorbitz-Ost	87	364	217	319	176	45	103	148	-100	48
97 Gorbitz-Nord/Neu-Omsewitz	241	480	199	539	306	-59	-49	-108	-1	-109
98 Briesnitz	117	452	239	389	191	63	-81	-18	-16	-34
99 Altfranken/Gompitz	25	125	85	65	24	60	-18	42	-15	27

Anmerkungen: Der Saldo Gesamtbestand ergibt sich aus dem Gesamtwanderungssaldo, dem natürlichen Saldo und Korrekturen von Amts wegen.

¹⁾ Bei den Stadtbezirken Klotzsche, Loschwitz und Cotta einschließlich Umzüge in die beziehungsweise aus den benachbarten Ortschaften, bei den Ortschaften Umzüge in den benachbarten StB beziehungsweise aus dem benachbarten StB inbegriffen

Quellen: Melderegister der LH Dresden
Kommunale Statistikstelle

2.3.6 Umzüge und Bevölkerungssaldi nach Stadtteilen 2023 - Anteil in Prozent

Stadt Stadtbezirk (StB)Ortschaft (OS) Stadtteil	Umzüge					Bevölkerungssaldi				
	im Stadt- teil	in den Stadtteil		aus dem Stadtteil		Binnen- wanderung	Außen- wanderung	Gesamt- wanderung	natür- lich	Gesamt- bestand
			dar. aus StB ¹⁾		dar. in StB ¹⁾					
	in Prozent									
Dresden insgesamt	1,7	6,2	1,8	6,2	1,8	-	0,9	0,9	-0,3	0,5
StB Altstadt	2,1	9,1	2,0	9,7	2,0	-0,6	3,4	2,8	-1,0	1,8
01 Innere Altstadt	1,2	10,1	2,8	12,1	3,4	-2,1	3,4	1,3	-0,1	1,2
02 Pirnaische Vorstadt	1,3	9,4	3,5	8,3	2,6	1,2	1,8	2,9	-1,2	1,7
03 Seevorstadt-Ost	1,6	9,1	2,1	8,6	1,8	0,5	2,9	3,5	-1,1	2,3
04 Wilsdruffer Vorstadt/Seevorstadt-West	1,8	7,7	1,9	7,4	2,0	0,3	1,9	2,2	-1,0	1,2
05 Friedrichstadt	4,8	15,1	1,7	22,6	2,4	-7,5	11,4	3,9	-0,5	3,4
06 Johannstadt-Nord	2,0	7,8	1,8	5,9	1,5	1,8	1,0	2,8	-1,3	1,5
07 Johannstadt-Süd	1,2	6,0	1,4	5,1	1,4	0,8	1,1	1,9	-1,0	0,9
StB Neustadt	3,0	9,7	2,7	10,0	2,7	-0,3	1,6	1,2	0,4	1,6
11 Äußere Neustadt (Antonstadt)	3,5	7,5	2,2	8,2	3,1	-0,6	0,0	-0,6	0,6	0,0
12 Radeberger Vorstadt	1,4	5,3	2,0	6,8	2,0	-1,5	0,2	-1,3	0,2	-1,2
13 Innere Neustadt	1,9	8,8	3,2	8,0	2,2	0,7	1,2	2,0	0,1	2,0
14 Leipziger Vorstadt	2,4	8,9	2,9	8,4	2,8	0,5	0,9	1,4	0,7	2,1
15 Albertstadt	7,9	32,0	4,6	33,0	3,3	-0,9	13,7	12,8	-0,2	12,5
StB Pieschen	1,8	5,6	1,8	5,2	1,8	0,5	-0,1	0,3	0,1	0,4
21 Pieschen-Süd	1,6	6,4	1,3	6,6	2,1	-0,2	-0,8	-1,0	0,5	-0,5
22 Mickten	2,4	6,1	2,1	4,7	1,7	1,4	1,2	2,6	0,3	2,8
23 Kaditz	1,0	4,5	2,3	4,5	2,1	-	-0,1	-0,1	0,0	-0,2
24 Trachau	1,7	3,6	1,9	3,4	1,5	0,3	-0,7	-0,5	0,0	-0,5
25 Pieschen-Nord/Trachenberge	1,7	6,4	1,9	6,1	1,9	0,4	-0,4	-	-0,3	-0,3
StB Klotzsche/nördliche Ortschaften	1,7	3,4	0,7	2,7	0,7	0,7	0,6	1,3	-0,6	0,7
31 Klotzsche*	2,5	4,1	0,8	3,2	0,6	0,9	1,6	2,5	-1,0	1,5
32 Hellerau/Wilschdorf	0,6	3,6	0,9	2,6	1,0	1,0	-0,3	0,7	-0,3	0,4
35 Weixdorf	0,9	2,2	0,5	2,2	0,8	0,1	-0,6	-0,5	-0,1	-0,6
36 Langebrück/Schönborn	1,6	2,4	0,5	2,1	0,5	0,3	0,1	0,4	-0,4	0,0
StB Loschwitz/OS Schönfeld-Weißig	1,2	3,7	0,9	3,3	0,9	0,5	-0,4	0,1	-0,5	-0,4
41 Loschwitz/Wachwitz	0,9	3,6	0,9	3,7	1,3	-0,1	-0,2	-0,3	-0,4	-0,7
42 Bühlau/Weißer Hirsch*	1,5	3,8	0,8	3,6	1,0	0,3	-0,6	-0,3	-0,6	-0,9
43 Hosterwitz/Pillnitz	0,7	3,6	0,8	2,8	0,4	0,7	0,1	0,8	-0,8	-
45 Weißig	1,8	4,8	1,4	3,4	0,7	1,4	-0,1	1,3	-0,3	1,0
46 Gönnsdorf/Pappritz	0,5	3,3	0,7	3,0	0,8	0,3	-0,6	-0,3	-0,3	-0,6
47 Schönfeld/Schullwitz	0,5	2,6	1,0	2,2	0,9	0,4	-0,4	-	-0,5	-0,6

Noch: 2.3.6 Umzüge und Bevölkerungssaldi nach Stadtteilen 2023 - Anteil in Prozent

Stadt Stadtbezirk (StB)Ortschaft (OS) Stadtteil	Umzüge					Bevölkerungssaldi				
	im Stadt- teil	in den Stadtteil		aus dem Stadtteil		Binnen- wanderung	Außen- wanderung	Gesamt- wanderung	natür- lich	Gesamt- bestand
			dar. aus StB ¹⁾		dar. in StB ¹⁾					
		in Prozent								
StB Blasewitz	1,2	5,0	1,7	5,3	1,7	-0,3	0,3	0,0	-0,3	-0,2
51 Blasewitz	1,0	4,9	1,9	5,0	2,0	-0,1	-0,2	-0,3	-0,6	-0,8
52 Striesen-Ost	1,2	4,5	1,7	5,6	2,2	-1,1	-0,3	-1,4	0,4	-1,0
53 Striesen-Süd	0,9	6,2	2,2	6,0	1,8	0,2	0,9	1,1	-0,5	0,6
54 Striesen-West	1,3	5,4	1,6	5,5	1,8	-0,1	0,8	0,7	-0,1	0,6
55 Tolkewitz/Seidnitz-Nord	1,5	5,0	1,8	5,3	1,4	-0,3	0,0	-0,3	-0,2	-0,4
56 Seidnitz/Dobritz	1,3	4,1	1,4	4,4	1,1	-0,4	0,8	0,4	-0,4	0,0
57 Gruna	1,1	4,8	1,7	5,0	1,8	-0,2	0,3	0,1	-0,7	-0,6
StB Leuben	1,6	5,0	0,9	4,2	0,9	0,8	-	0,8	-0,8	0,0
61 Leuben	1,9	5,4	0,8	4,9	0,8	0,5	0,7	1,3	-0,7	0,6
62 Laubegast	1,4	4,7	0,5	4,1	0,7	0,5	-0,3	0,2	-0,5	-0,3
63 Kleinzschachwitz	1,5	3,5	0,9	2,9	0,9	0,6	-0,7	-0,2	-0,8	-0,9
64 Großzschachwitz	1,7	7,1	1,7	4,8	1,4	2,3	0,1	2,4	-1,5	0,9
StB Prohlis	1,4	6,4	1,7	5,8	1,7	0,6	1,0	1,6	-0,4	1,1
71 Prohlis-Nord	1,8	6,3	2,7	6,9	3,3	-0,7	1,0	0,3	-0,5	-0,1
72 Prohlis-Süd	2,2	8,6	3,3	5,0	1,6	3,6	1,9	5,5	-1,0	4,5
73 Niedersedlitz	0,8	6,5	1,3	6,4	1,9	0,1	-0,3	-0,2	-	-0,2
74 Lockwitz	0,6	3,8	1,3	3,3	1,1	0,5	0,1	0,6	-0,1	0,4
75 Leubnitz-Neuostra	1,4	4,6	0,9	4,2	1,2	0,3	0,4	0,7	-0,4	0,3
76 Strehlen	1,4	8,4	1,2	9,1	1,8	-0,8	2,0	1,3	-0,3	1,0
77 Reick	1,3	6,8	2,3	5,8	2,0	0,9	1,7	2,6	-0,6	2,0
StB Plauen	1,6	5,8	1,9	7,0	1,9	-1,2	1,5	0,3	-0,3	-
81 Südvorstadt-West	1,7	6,6	2,0	8,4	2,0	-1,8	2,1	0,3	-	0,3
82 Südvorstadt-Ost	3,4	8,6	2,4	13,0	3,4	-4,4	6,6	2,1	-	2,2
83 Räcknitz/Zschertnitz	1,1	5,8	2,2	5,7	1,6	0,1	1,0	1,0	-0,7	0,4
84 Kleinpestitz/Mockritz	0,8	3,9	1,3	3,6	1,1	0,4	-0,6	-0,3	-0,3	-0,6
85 Coschütz/Gittersee	0,9	3,5	1,4	4,5	1,4	-1,0	-0,2	-1,2	-0,5	-1,7
86 Plauen	1,5	5,0	1,8	5,2	1,6	-0,3	-0,5	-0,8	-0,3	-1,1
StB Cotta/westliche Ortschaften	1,7	5,9	2,5	5,6	2,5	0,3	0,1	0,4	-0,1	0,3
90 Cossebaude/Mobschatz/Oberwartha	1,5	3,1	1,0	2,7	1,4	0,5	-0,4	-	-0,3	-0,3
91 Cotta	1,4	6,0	2,7	6,1	2,9	-0,1	0,2	0,1	0,4	0,5
92 Löbtau-Nord	1,9	9,6	3,1	8,2	3,1	1,4	0,9	2,3	0,5	2,8
93 Löbtau-Süd	1,7	6,7	2,2	7,7	2,7	-1,0	0,3	-0,7	0,4	-0,2
94 Naußlitz	0,6	4,1	2,0	3,8	1,5	0,3	-0,2	0,1	-0,1	-
95 Gorbitz-Süd	3,1	8,1	3,7	7,0	3,4	1,1	0,5	1,6	-0,8	0,8
96 Gorbitz-Ost	1,4	5,7	3,4	5,0	2,8	0,7	1,6	2,3	-1,6	0,8
97 Gorbitz-Nord/Neu-Omsewitz	3,5	7,0	2,9	7,9	4,5	-0,9	-0,7	-1,6	-	-1,6
98 Briesnitz	1,0	4,0	2,1	3,4	1,7	0,6	-0,7	-0,2	-0,1	-0,3
99 Altfranken/Gompitz	0,6	2,9	2,0	1,5	0,6	1,4	-0,4	1,0	-0,3	0,6

Anmerkungen: Prozentangaben bezogen auf den Einwohnerbestand 31.12.2022

¹⁾ Bei den Stadtbezirken Klotzsche, Loschwitz und Cotta einschließlich Umzüge in die beziehungsweise aus den benachbarten Ortschaften, bei den Ortschaften Umzüge in den benachbarten StB beziehungsweise aus dem benachbarten StB inbegriffen

Quellen: Melderegister der LH Dresden
Kommunale Statistikstelle

2.3.7 Wohnmobilität - Zuzüge und Umzüge (Anmeldungen) 2023

Je 1.000 Einwohner am 31.12.2022

- weitgehend unbewohnt
- unter 75
- 75 bis unter 100
- 100 bis unter 125
- 125 bis unter 150
- 150 oder mehr

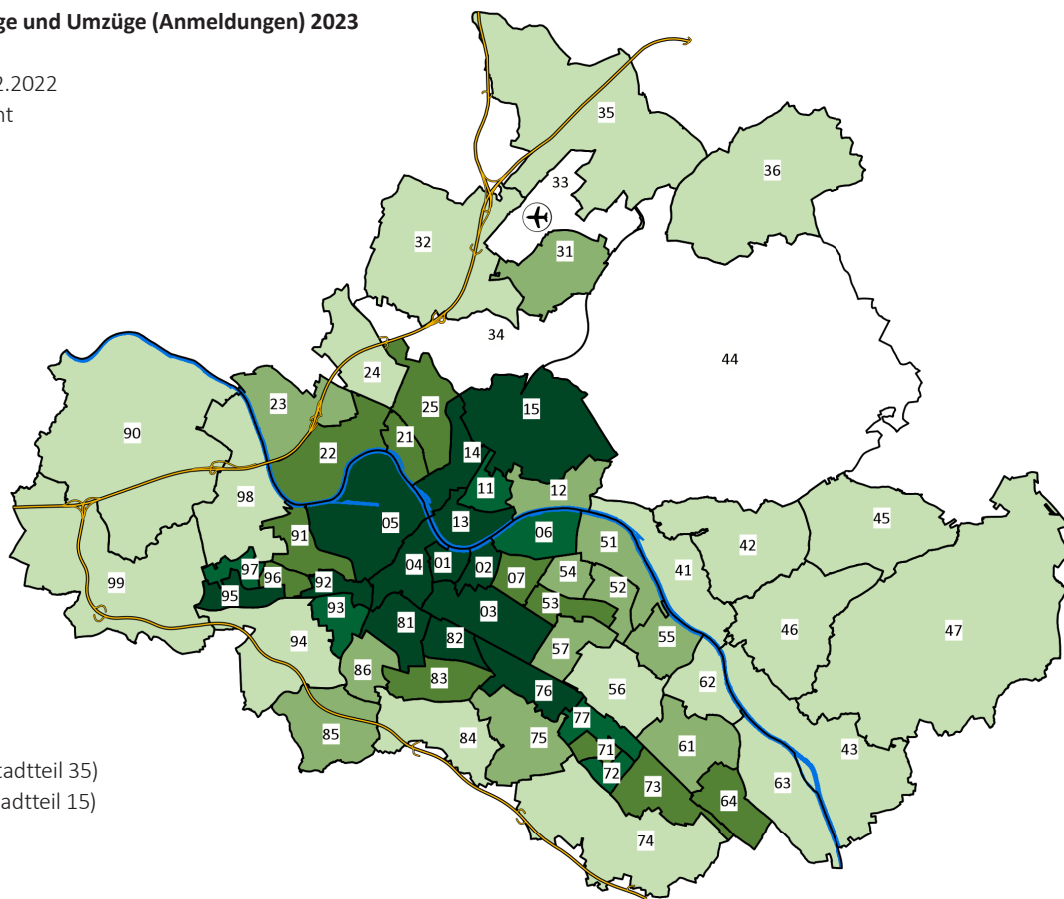

Minimum: 36 (Stadtteil 35)

Maximum: 1.037 (Stadtteil 15)

Dresden insgesamt: 123

2.3.8 Wohnmobilität - Fortzüge und Umzüge (Abmeldungen) 2023

je 1.000 Einwohner am 31.12.2022

- weitgehend unbewohnt
- unter 75
- 75 bis unter 100
- 100 bis unter 125
- 125 bis unter 150
- 150 oder mehr

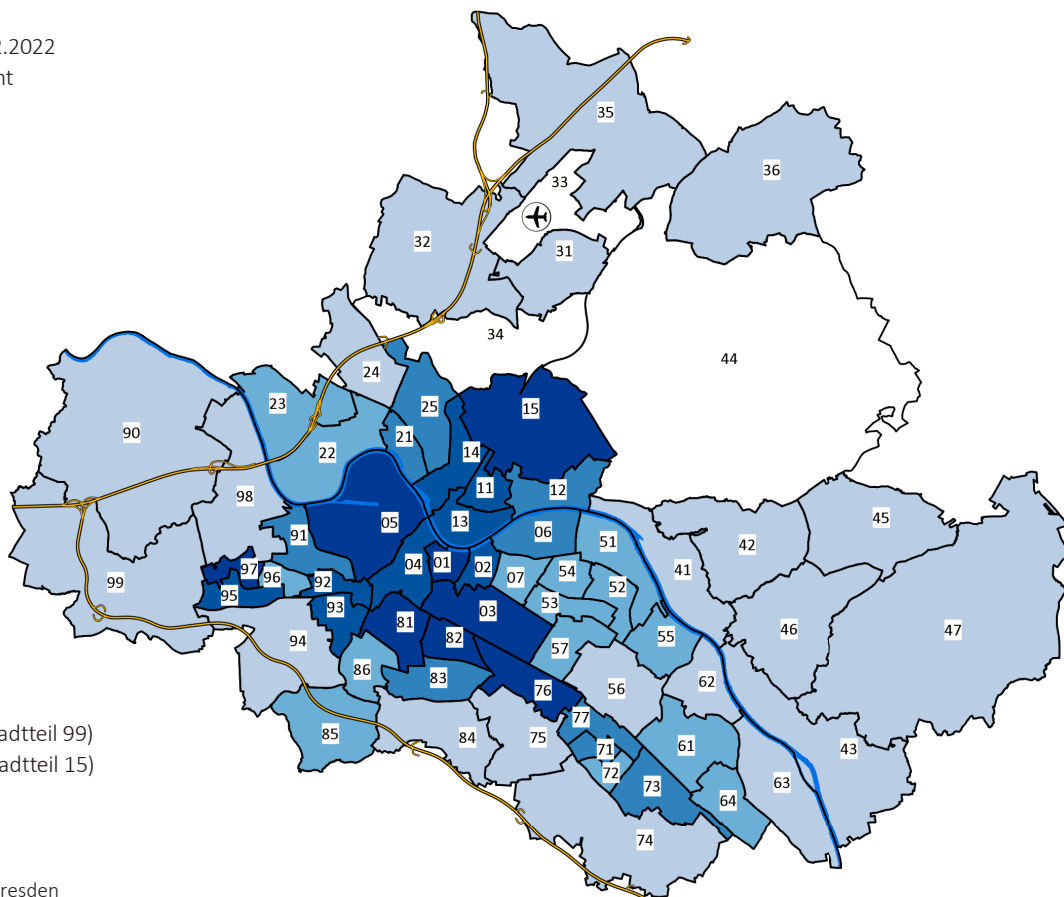

Minimum: 35 (Stadtteil 99)

Maximum: 910 (Stadtteil 15)

Dresden insgesamt: 115

Quellen: Melderegister der LH Dresden
Kommunale Statistikstelle

Statistische Veröffentlichungen (3/25)

	Datenstand	Preis Druck in Euro	verfügbare kostenlose Formate
Dresden in Zahlen (quartalsweise)		kostenlos	PDF
Straßenverzeichnis Dresden 2022	31.10.2022	4,00	PDF/Excel

Statistische Mitteilungen			
Arbeit und Soziales 2022	31.12.2022	-	PDF/Excel
Bauen und Wohnen 2022	31.12.2022	8,00	PDF/Excel
Bevölkerungsbewegung 2023	31.12.2023	-	PDF/Excel
Bevölkerung und Haushalte 2023	31.12.2023	-	PDF/Excel
Stadtteilkatalog 2023	31.12.2023	-	PDF

Umfragen			
Kommunale Bürgerumfrage 2024 - Tabellenteil	Apr. 2024	12,00	PDF
Kommunale Bürgerumfrage 2024 - Hauptaussagen	Apr. 2024	12,00	PDF
Kommunale Bürgerumfrage 2022 - Tabellenteil	Apr. 2022	12,00	PDF
Kommunale Bürgerumfrage 2022 - Hauptaussagen	Apr. 2022	12,00	PDF

Wahlen			
Bundestagswahl 2021 - Ergebnisse in Dresden	26.09.2021	8,00	PDF
Europawahl/Kommunalwahl 2024 - Ergebnisse in Dresden	09.06.2024	12,00	PDF
Landtagswahl 2024 - Ergebnisse in Dresden	01.09.2024	-	PDF
Oberbürgermeisterwahl 2022 in Dresden	12.06./10.07.2022	-	PDF

Sachdaten	Preis in Euro	Format
Auftragsrecherche je Datenfeld	0,05	Excel
Recherchengrundgebühr	10,00	

Personalkosten		
je angefangene halbe Stunde	20,00	

Entgeltbefreiungen:

Bundesrepublik Deutschland, Freistaat Sachsen, kommunale Körperschaften in gegenseitiger Entgeltbefreiung, Schulen in kommunaler und freier Trägerschaft

Rabatte (außer Recherchen):

50 Prozent für Schüler und Studenten, bei einer Sachdatenbereitstellung zum Preis über 150 Euro jedes weitere Datenfeld 50 Prozent

Postanschrift:

Landeshauptstadt Dresden
Kommunale Statistikstelle
Postfach 12 00 20
01001 Dresden

Telefon (03 51) 4 88 11 00

E-Mail statistik@dresden.de

Internet <http://www.dresden.de/statistik>

Besucheranschrift:

Ostra-Allee 11, 2. Etage
01067 Dresden

Öffnungszeiten

Sprechzeiten nach Vereinbarung

<https://opendata.dresden.de>

Impressum

Herausgeber:
Landeshauptstadt Dresden

Kommunale Statistikstelle
Telefon (03 51) 4 88 11 00
E-Mail statistik@dresden.de

Amt für Presse-, Öffentlichkeitsarbeit und Protokoll
Telefon (03 51) 4 88 23 90
E-Mail presse@dresden.de

Postfach 12 00 20
01001 Dresden
www.dresden.de
www.dresden.de/social-media

Zentraler Behördenruf 115 – Wir lieben Fragen

Redaktion: Kommunale Statistikstelle
Titelfotos: Frank Exß, Sylvio Dittrich, Andreas Tampe

Redaktionsschluss: März 2025

Elektronische Dokumente mit qualifizierter elektronischer Signatur können über ein Formular eingereicht werden. Darüber hinaus gibt es die Möglichkeit, E-Mails an die Landeshauptstadt Dresden mit einem S/MIME-Zertifikat zu verschlüsseln oder mit DE-Mail sichere E-Mails zu senden. Weitere Informationen hierzu stehen unter www.dresden.de/kontakt.

Dieses Informationsmaterial ist Teil der Öffentlichkeitsarbeit der Landeshauptstadt Dresden. Es darf nicht zur Wahlwerbung benutzt werden. Parteien können es jedoch zur Unterrichtung ihrer Mitglieder verwenden.

www.dresden.de/statistik