

Dresden.
DIESEN

Statistische Mitteilungen

Bevölkerungsbewegung 2021

Vorbemerkungen

Aus datenschutzrechtlichen und fachstatistischen Gründen werden in Tabellen folgende Stadtteile anderen hinzugefügt:

33	Flughafen/Industriegebiet Klotzsche	zu	31	Klotzsche
34	Hellerberge	zu	31	Klotzsche
44	Dresdner Heide	zu	42	Bühlau/Weißer Hirsch

Gebiete, zu denen Stadtteile hinzugefügt wurden, sind mit " * " gekennzeichnet.

Gender Mainstreaming: alle verfügbaren Daten wurden geschlechterbezogen aufgeschlüsselt. Falls Daten nicht nach Geschlecht differenziert ausgewiesen sind, standen sie zur Auswertung nicht zur Verfügung.

Zeichenerklärung

- nichts vorhanden (genau Null)
- 0 weniger als die Hälfte von 1 in der letzten besetzten Stelle
- . Zahlenwert unbekannt oder geheim zu halten
- x Tabellenfeld gesperrt, da Aussage nicht sinnvoll
- davon Aufgliederung einer Gesamtmenge in alle Teilmengen
- darunter nur einzelne Teilmengen werden aufgeführt
- Stand: wenn nicht anders angegeben, gilt als Stichtag der 31.12. des entsprechenden Jahres

Karten: Amt für Geodaten und Kataster, cardo WebGis

Inhalt

[illegible]

Tabellenverzeichnis

1	Gesamtstädtische Bevölkerungsbewegung	
1.2.1	Natürliche Bevölkerungsbewegung 1990 bis 2021	10
1.2.3	Lebendgeborene und Gestorbene nach Geschlecht und Staatsangehörigkeit 1990 bis 2021	11
1.2.4	Lebendgeborene und Gestorbene 1990 bis 2021 - Indikatoren	11
1.2.5	Geburten und Geborene 1982 bis 2021	12
1.2.7	Zusammengefasste Geburtenziffern und Durchschnittsalter der Mütter 1959 bis 2021	13
1.2.11	Gestorbene im ersten Lebensjahr 1990 bis 2021	15
1.2.13	Sterbefälle nach ausgewählten Todesursachen und Geschlecht 2000 bis 2020	16
1.2.14	Selbsttötungen 1902 bis 2020	17
1.2.16	Eheschließungen nach der Staatsangehörigkeit der Ehepartner 2000 bis 2021	18
1.2.17	Eheschließungen und durchschnittliches Heiratsalter nach bisherigem Familienstand 2000 bis 2021	18
1.2.18	Ehescheidungen nach Ehedauer 2000 bis 2021	19
1.2.19	Ehescheidungen nach Zahl der minderjährigen Kinder 2000 bis 2021	19
1.3.1	Wanderungen 1990 bis 2021	20
1.3.3	Wanderungssaldi 1990 bis 2021	21
1.3.5	Wanderungen 2021	22
1.3.7	Zugezogene nach Altersgruppen 1990 bis 2021	23
1.3.9	Fortgezogene nach Altersgruppen 1990 bis 2021	24
1.3.11	Wanderungssaldo nach Altersgruppen 1990 bis 2021	25
1.3.13	Zugezogene nach Altersgruppen und nach Herkunftsgebieten 1990 bis 2021	26
1.3.14	Fortgezogene nach Altersgruppen und nach Zielgebieten 1990 bis 2021	27
1.3.15	Wanderungssaldo nach Altersgruppen und nach Gebieten 1990 bis 2021	28
1.3.16	Zu- und Fortgezogene bezüglich ausgewählter Gemeinden des Umlandes 1990 bis 2021	29
1.3.38	Umgezogene nach Altersgruppen 1995 bis 2021	37
1.4.1	Einbürgerungen nach Art und Geschlecht 1992 bis 2021	38
2	Kleinräumige Bevölkerungsbewegung	
2.2.1	Lebendgeborene und allgemeine Geburtenziffer nach Stadtteilen 1995 bis 2021	40
2.2.2	Gestorbene und Gestorbenenüberschuss nach Stadtteilen 1995 bis 2021	42
2.3.1	Zu- und Fortgezogene nach Stadtteilen 1995 bis 2021	45
2.3.2	(Außen-)Wanderungssaldo nach Stadtteilen 1995 bis 2021	47
2.3.5	Umzüge und Bevölkerungssaldi nach Stadtteilen 2021	50
2.3.6	Umzüge und Bevölkerungssaldi nach Stadtteilen 2021 - Anteil	52

Abbildungsverzeichnis

1 Gesamtstädtische Bevölkerungsbewegung

1.2.2	Lebendgeborene und Gestorbene 1966 bis 2021	10
1.2.6	Anteil von Mehrlingsgeburten 1985 bis 2021	12
1.2.8	Entwicklung der zusammengefassten Geburtenziffer 1961 bis 2021	14
1.2.9	Durchschnittsalter Dresdner Mütter 1961 bis 2021	14
1.2.10	Anteil jüngerer und älterer Mütter an der Gesamtfertilität 1961 bis 2021	14
1.2.12	Säuglingssterblichkeit in Dresden 1957 bis 2021	15
1.2.15	Selbsttötungen bezogen auf Gestorbene gleichen Geschlechts 1902 bis 2020	17
1.3.2	Wanderungen 1990 bis 2021	20
1.3.4	Wanderungssaldi 1995 bis 2021	21
1.3.6	Fort- und Zuzüge bezogen auf die jeweilige Bevölkerung zum Jahresanfang 2021	22
1.3.8	Zugezogene nach Altersgruppen 1995 bis 2021 - Anteil an der Bevölkerung am Jahresanfang	23
1.3.10	Fortgezogene nach Altersgruppen 1995 bis 2021 - Anteil an der Bevölkerung am Jahresanfang	24
1.3.12	Wanderungssaldo nach Altersgruppen 1995 bis 2021 - Anteil an der Bevölkerung am Jahresanfang	25
1.3.17	Fortgezogene in das nahe Umland 1995 bis 2021	30
1.3.18	Zugezogene aus dem nahen Umland 1995 bis 2021	30
1.3.19	Wanderungssaldo bezogen auf das nahe Umland 1995 bis 2021	30
1.3.20	Fortgezogene in das ferne Umland 1995 bis 2021	31
1.3.21	Zugezogene aus dem fernen Umland 1995 bis 2021	31
1.3.22	Wanderungssaldo bezogen auf das ferne Umland 1995 bis 2021	31
1.3.23	Fortgezogene nach Sachsen (ohne Umland) 1995 bis 2021	32
1.3.24	Zugezogene aus Sachsen (ohne Umland) 1995 bis 2021	32
1.3.25	Wanderungssaldo bezogen auf Sachsen (ohne Umland) 1995 bis 2021	32
1.3.26	Fortgezogene in die neuen Bundesländer (ohne Sachsen, mit Berlin) 1995 bis 2021	33
1.3.27	Zugezogene aus den neuen Bundesländern (ohne Sachsen, mit Berlin) 1995 bis 2021	33
1.3.28	Wanderungssaldo bezogen auf die neuen Bundesländer (ohne Sachsen, mit Berlin) 1995 bis 2021	33
1.3.29	Fortgezogene in die alten Bundesländer 1995 bis 2021	34
1.3.30	Zugezogene aus den alten Bundesländern 1995 bis 2021	34
1.3.31	Wanderungssaldo bezogen auf die alten Bundesländer 1995 bis 2021	34
1.3.32	Fortgezogene in das Ausland 1995 bis 2021	35
1.3.33	Zugezogene aus dem Ausland 1995 bis 2021	35
1.3.34	Wanderungssaldo bezogen auf das Ausland 1995 bis 2021	35
1.3.35	Fortgezogene insgesamt 1995 bis 2021	36
1.3.36	Zugezogene insgesamt 1995 bis 2021	36
1.3.37	Wanderungssaldo insgesamt 1995 bis 2021	36
1.3.39	Umgezogene nach Altersgruppen 1995 bis 2021 - Anteil an der Bevölkerung am Jahresende	37
1.4.2	Einbürgerungen 1992 bis 2021	38

Kartenverzeichnis

2 Kleinräumige Bevölkerungsbewegung

2.2.3	Allgemeine Geburtenziffer 2021	44
2.2.4	Geburtenüberschuss/Geburtendefizit 2021	44
2.3.3	(Außen-) Wanderungsgesamtsaldo ab 2001	49
2.3.4	(Gesamt-) Wanderungssaldo 2021	49
2.3.7	Wohnmobilität - Zuzüge und Umzüge (Anmeldungen) 2021	54
2.3.8	Wohnmobilität - Fortzüge und Umzüge (Abmeldungen) 2021	54

Erläuterungen/Definitionen

Erläuterungen

Die Ergebnisse des Statistischen Landesamtes Sachsen zur Wanderungsstatistik und zur Entwicklung des Bevölkerungsstandes sind ab 2016 aufgrund methodischer Änderungen nur bedingt mit den Vorjahreswerten vergleichbar (erhöhte Zuwanderung und Probleme bei der Erfassung Schutzsuchender).

Definitionen

Amtliche Bevölkerungszahlen

Diese werden vom Statistischen Landesamt Sachsen auf der Grundlage der Fortschreibung vom 3. Oktober 1990 beziehungsweise vom 9. Mai 2011 (Zensus) herausgegeben. Die aus dem Melderegister der Landeshauptstadt Dresden ermittelten Zahlen weichen geringfügig von den amtlichen Bevölkerungszahlen ab.

Bevölkerung am Ort der Hauptwohnung

Zur Bevölkerung am Ort der Hauptwohnung gehören diejenigen Personen, die im betreffenden Gebiet ihre alleinige Wohnung beziehungsweise ihre Hauptwohnung im Sinne des § 12 des Melderechtsrahmengesetzes vom 16. August 1980 (BGBl. I S. 1429) haben. Nach § 12 des Melderechtsrahmengesetzes ist die Hauptwohnung die vorwiegend benutzte Wohnung. Hauptwohnung einer verheirateten Person, die nicht dauernd getrennt von ihrer Familie lebt, ist die vorwiegend benutzte Wohnung der Familie. In Zweifelsfällen ist die vorwiegend benutzte Wohnung dort, wo der Schwerpunkt der Lebensbeziehung liegt.

Ausländer

Alle Personen, die nicht Deutsche im Sinne des Art. 116 Abs. 1 des Grundgesetzes (GG) sind. Dazu zählen auch die Staatenlosen und die Personen mit ungeklärter Staatsangehörigkeit. Deutsche, die zugleich eine fremde Staatsangehörigkeit besitzen, gehören nicht zu den Ausländern.

Lebendgeborene/Totgeborene

Lebendgeborene sind alle Kinder, bei denen entweder das Herz geschlagen oder die Nabelschnur pulsiert oder die natürliche Lungenatmung eingesetzt hat. Geborene, bei denen nicht mindestens eines dieser Lebenszeichen vorliegt und deren Körpergewicht mindestens 500 Gramm beträgt, werden als Totgeborene registriert. Auf dem Gebiet der DDR galten bis zum 2. Oktober 1990 Kinder als Lebendgeborene, wenn mindestens zwei der oben genannten Merkmale vorhanden waren.

Allgemeine Fruchtbarkeitsziffer

Die allgemeine Fruchtbarkeitsziffer ist die Anzahl der Lebendgeborenen bezogen auf 1.000 Frauen des durchschnittlichen Jahresbestandes im Alter von 15 bis 44 Jahren.

Zusammengefasste Geburtenziffer

Die Kennziffer ist die Summe der altersspezifischen Geburtenziffern (Lebendgeborene pro 1.000 bezogen auf die weibliche Bevölkerung des jeweiligen Geburtsjahrganges, bis 1989 zum Jahresanfang, ab 1990 Jahresdurchschnitt).

Gestorbene

Als Gestorbene werden alle amtlich festgestellten Sterbefälle gezählt, außer Totgeborene, standesbeamtlich beurkundete Kriegssterbefälle und gerichtliche Todeserklärungen. Die regionale Zuordnung der Gestorbenen erfolgt nach dem Ort der alleinigen Wohnung oder Hauptwohnung.

Todesursachen

Die Todesursachenstatistik erfasst alle diejenigen Krankheiten, Leiden oder Zustände und Verletzungen, die entweder den Tod zur Folge hatten oder zum Tode beitrugen und die Umstände des Unfalls oder der Gewalteinwirkung, die diese Verletzungen hervorriefen. Für die unikausale Todesursachenstatistik wird bei Angabe von zwei oder mehr den Tod verursachenden Leiden auf der Todesbescheinigung das sogenannte Grundleiden als Todesursache ausgewählt. Das Grundleiden entspricht

- a) der Krankheit oder Verletzung, die den Ablauf der direkt zum Tode führenden Krankheitszustände auslöste, oder
- b) den Umständen des Unfalls oder der Gewalteinwirkung, die den tödlichen Ausgang verursachten

Eheschließungen

Eheschließungen sind alle standesamtlichen Trauungen, auch die von Ausländern. Ausgenommen sind nur die Fälle, in denen beide Ehegatten zu den im Bundesgebiet stationierten ausländischen Streitkräften beziehungsweise zu den ausländischen diplomatischen und konsularischen Vertretungen und ihren Familienangehörigen gehören. Die regionale Zuordnung der Eheschließungen erfolgt nach dem Ort ihrer Registrierung.

Ehescheidungen

Als Ehescheidungen gelten die durch rechtskräftiges Urteil in einem Scheidungsverfahren aufgelösten Ehen. Die Daten für die Statistik der gerichtlichen Ehelösungen werden im Rahmen der Justizgeschäftsstatistik in Familiensachen erhoben. Da das Berichtsjahr nicht zwingend auch das Jahr ist, in dem die Ehe rechtskräftig geschieden wurde, berechnet sich die Ehedauer aus der Differenz zwischen dem Jahr der Rechtskraft und dem Jahr der Eheschließung.

Fortgezogene Personen

Personen, die ihre Hauptwohnung nach außerhalb der Stadt Dresden abgemeldet haben.

Zugezogene Personen

Personen, die ihre Hauptwohnung von außerhalb in die Stadt Dresden angemeldet haben.

Umgezogene Personen

Personen, die ihre Hauptwohnung innerhalb der Stadt Dresden geändert haben.

Einbürgerungen

Einbürgerungen werden nach dem Wohnort der eingebürgerten Person sowie der Rechtsgrundlage der Einbürgerung ausgewiesen. Einbürgerungen betreffen Personen, die nach Erfüllung diverser, vom Gesetzgeber geforderter Voraussetzungen (zum Beispiel Mindestaufenthaltsdauer in Deutschland) eingebürgert werden können. Durch verschiedene gesetzliche Änderungen (1999, 2005 und 2007) sind die Jahresergebnisse der Einbürgerungsstatistik nur eingeschränkt miteinander vergleichbar.

1 Gesamtstädtische Bevölkerungsbewegung

Auf einen Blick Bevölkerungsbewegung 2021

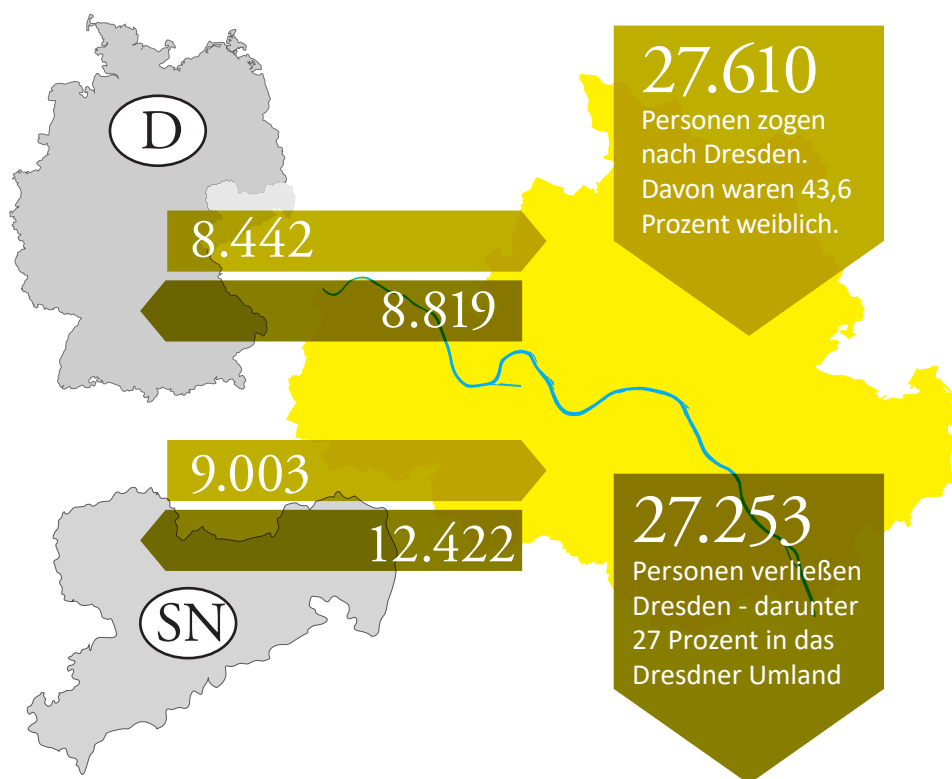

40.290

Einwohner/-innen wechselten innerhalb Dresdens ihren Wohnort. Knapp 77 Prozent verließen dabei ihren bisherigen Stadtteil. Die meisten Menschen zogen innerhalb des Stadtbezirkes Cotta und den westlichen Ortschaften um.*



1.923

Ehen wurden geschlossen und damit erstmals seit 2014 wieder weniger als 2.000 Ehen. Auch 73 gleichgeschlechtliche Eheschließungen zählen dazu. Das Durchschnittsalter der Eheschließenden lag bei den Männern bei 39,7 Jahren und bei den Frauen bei 37,1 Jahren.

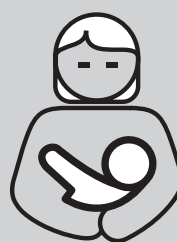

5.573

Kinder kamen zur Welt. Davon waren 49 Prozent weiblich. Das Durchschnittsalter der Mütter lag bei 32 Jahren. 78 Zwillingssgeburten und drei Drillingsgeburten wurden gezählt.



747

Ehen wurden geschieden. Das entspricht einem Rückgang um knapp zwölf Prozent zum Vorjahr.

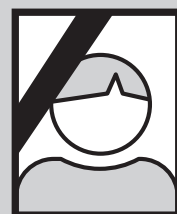

6.439

Menschen starben. Das waren 274 mehr Gestorbene, als im Jahr zuvor.

1.2 Natürliche Bevölkerungsbewegung

1.2.1 Natürliche Bevölkerungsbewegung 1990 bis 2021

Jahr	Lebendgeborene ¹⁾		Gestorbene ²⁾		Lebendgeborenenüberschuss ³⁾	
	insgesamt	darunter weiblich	insgesamt	darunter weiblich	insgesamt	darunter weiblich
1990	5.229 (6.254)	2.530	6.329 (6.250)	3.736	-1.100	-1.206
1991	3.226 (3.978)	1.586	6.351 (6.434)	3.745	-3.125	-2.159
1992	2.577 (3.243)	1.241	5.765 (5.934)	3.363	-3.188	-2.122
1993	2.529 (3.169)	1.196	5.652 (5.683)	3.262	-3.123	-2.066
1994	2.396 (3.017)	1.156	5.325 (5.550)	3.052	-2.929	-1.896
1995	2.634 (3.314)	1.299	5.242 (5.620)	3.027	-2.608	-1.728
1996	2.937 (3.914)	1.424	4.969 (5.564)	2.880	-2.032	-1.456
1997	3.277 (4.374)	1.582	4.848 (5.502)	2.768	-1.571	-1.186
1998 ⁴⁾	3.630 (4.660)	1.765	4.892 (5.338)	2.792	-1.262	-1.027
1999	3.837 (4.916)	1.845	4.857 (5.414)	2.750	-1.020	-905
2000	4.250 (5.378)	2.030	4.689 (5.300)	2.657	-439	-627
2001	4.129 (5.228)	1.959	4.665 (5.272)	2.675	-536	-716
2002	4.113 (5.165)	2.057	4.930 (5.478)	2.846	-817	-789
2003	4.489 (5.600)	2.245	4.835 (5.590)	2.769	-346	-524
2004	4.617 (6.000)	2.246	4.673 (5.338)	2.654	-56	-408
2005	4.725 (6.046)	2.297	4.802 (5.513)	2.697	-77	-400
2006	4.862 (6.136)	2.404	4.658 (5.336)	2.578	204	-174
2007	5.307 (6.600)	2.561	4.778 (5.384)	2.693	529	-132
2008	5.507 (6.860)	2.751	4.775 (5.582)	2.643	732	108
2009	5.609 (6.904)	2.721	5.033 (5.643)	2.778	576	-57
2010	5.819 (7.221)	2.885	4.903 (5.522)	2.728	916	157
2011	5.907 (7.322)	2.859	4.772 (5.395)	2.542	1.135	317
2012	6.007 (7.580)	2.898	5.040 (5.590)	2.753	967	145
2013	6.072 (7.628)	2.936	5.273 (5.917)	2.780	799	156
2014	6.300 (8.229)	3.067	4.995 (5.778)	2.630	1.305	437
2015	6.222 (8.210)	3.048	5.484 (6.204)	2.822	738	226
2016	6.467 (8.542)	3.150	5.135 (5.928)	2.628	1.332	522
2017	6.358 (8.457)	3.109	5.359 (6.173)	2.710	999	399
2018	6.095 (8.150)	2.932	5.568 (6.378)	2.787	527	145
2019	5.867 (8.117)	2.874	5.563 (6.392)	2.788	304	86
2020	5.697 (7.822)	2.754	6.165 (6.936)	3.054	-468	-300
2021	5.573 (7.760)	2.721	6.439 (7.675)	3.155	-866	-434

1.2.2 Lebendgeborene und Gestorbene 1966 bis 2021

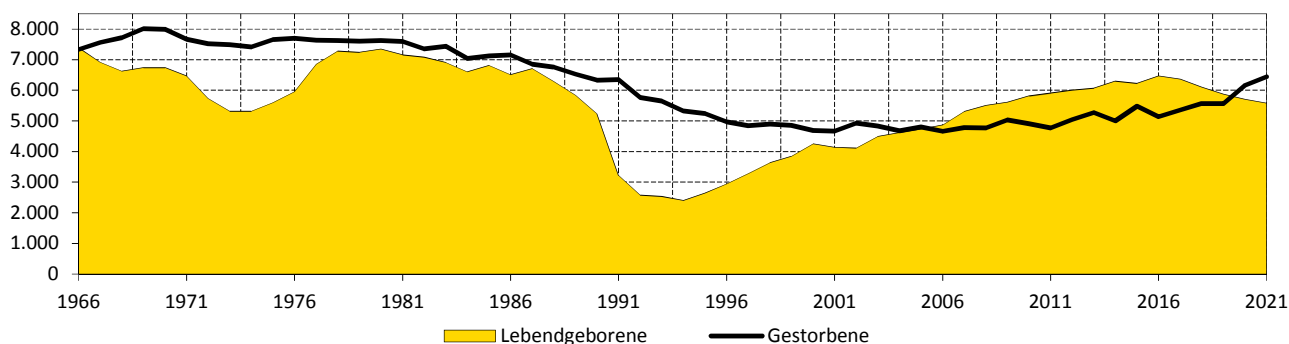

Anmerkungen: ¹⁾ Anzahl der Lebendgeborenen, deren Mütter mit Hauptwohnsitz in Dresden gemeldet sind;
in Klammern: in Dresden standesamtlich registrierte Geborene

²⁾ Anzahl der Gestorbenen, die mit Hauptwohnsitz in Dresden gemeldet waren;
in Klammern: Anzahl der standesamtlichen Beurkundungen von auf dem Territorium der Landeshauptstadt Dresden
gestorbenen Personen oder tot aufgefundenen Personen

³⁾ oder Defizit (Differenz aus Spalte Lebendgeborene insgesamt und Gestorbene insgesamt)

⁴⁾ Gebietsstand 01.01.1999 (197 Geborene und 206 Gestorbene im Eingemeindungsgebiet)

Quellen: bis 1989: Staatliche Zentralverwaltung für Statistik, Bezirksstelle Dresden
ab 1990: Statistisches Landesamt Sachsen

1.2.3 Lebendgeborene und Gestorbene nach Geschlecht und Staatsangehörigkeit 1990 bis 2021

Jahr	Lebendgeborene				Gestorbene			Lebendgeborenenüberschuss		
	ins-gesamt	darunter		nicht ehelich ¹⁾	ins-gesamt	darunter		ins-gesamt	darunter	
		weiblich	Ausländer			weiblich	Ausländer		weiblich	Ausländer
1990	5.386	2.604	16	1.884	6.655	3.920	4	-1.269	-1.316	12
1992	2.669	1.285	76	1.017	6.011	3.493	20	-3.342	-2.208	56
1994	2.504	1.215	96	943	5.613	3.199	15	-3.109	-1.984	81
1996	3.136	1.528	107	1.182	5.188	2.988	21	-2.052	-1.460	86
1998	3.630	1.765	110	1.604	4.892	2.792	21	-1.262	-1.027	89
2000	4.250	2.030	106	2.100	4.689	2.657	12	-439	-627	94
2002	4.113	2.057	108	2.214	4.930	2.846	28	-817	-789	80
2004	4.617	2.246	114	2.588	4.673	2.654	19	-56	-408	95
2006	4.862	2.404	132	2.805	4.658	2.578	30	204	-174	102
2008	5.507	2.751	141	3.168	4.775	2.643	26	732	108	115
2010	5.819	2.885	137	3.428	4.903	2.728	42	916	157	95
2012	6.007	2.898	158	3.529	5.040	2.753	39	967	145	119
2014	6.300	3.067	210	3.663	4.995	2.630	51	1.305	437	159
2016	6.467	3.150	382	3.700	5.135	2.628	61	1.332	522	321
2018	6.095	2.932	486	3.378	5.568	2.787	71	527	145	415
2019	5.867	2.874	529	3.143	5.563	2.788	70	304	86	459
2020	5.697	2.754	208	3.019	6.165	3.054	89	-468	-300	119
2021	5.573	2.721	570	2.994	6.439	3.155	89	-866	-434	481

1.2.4 Lebendgeborene und Gestorbene 1990 bis 2021 - Indikatoren

Jahr	Lebendgeborene			Gestorbene	bezogen auf 1990 in Prozent		
	Sexual- proportion 2)	Anteil in Prozent		Sexual- proportion 2)	Lebend- geborene	Frucht- barkeit	Gestor- bene
		nicht ehelich ¹⁾	Aus- länder				
1990	107	35,0	0,3	70	100	100	100
1992	108	38,1	2,8	72	50	52	90
1994	106	37,7	3,8	75	46	48	84
1996	105	37,7	3,4	74	58	62	78
1998	106	44,2	3,0	75	67	75	74
2000	109	49,4	2,5	76	79	88	70
2002	100	53,8	2,6	73	76	84	74
2004	106	56,1	2,5	76	86	92	70
2006	102	57,7	2,7	81	90	91	70
2008	100	57,5	2,6	81	102	101	72
2010	102	58,9	2,4	80	108	103	74
2012	107	58,7	2,6	83	112	103	76
2014	105	58,1	3,3	90	117	106	75
2016	105	57,2	5,9	95	120	107	77
2018	108	55,4	8,0	100	113	102	84
2019	104	53,6	9,0	100	109	99	84
2020	107	53,0	3,7	102	106	97	93
2021	105	53,7	10,2	104	103	97	97

Anmerkungen: ¹⁾ Eltern nicht miteinander verheiratet

²⁾ männliche Lebendgeborene (Gestorbene) auf 100 weibliche Lebendgeborene (Gestorbene)

Stand: Gebietsstand: 01.01.2022

Quelle: Statistisches Landesamt Sachsen

1.2.5 Geburten und Geborene 1982 bis 2021

Jahr	Geburten	darunter		Lebend- geborene	Totgeborene		Tot- geborene	Mehrlings- geborene	Mehrlings- geburten
		Mehrlingsgeburten			ins- gesamt	darunter bei Mehrlingsgeburten			
		Zwillinge	Drillinge				Anteil in Prozent		
1982	7.336	59	-	7.360	35	4	0,47	1,60	0,80
1983	7.157	67	1	7.191	35	4	0,48	1,90	0,95
1984	6.851	51	1	6.870	34	-	0,49	1,52	0,76
1985	7.040	69	1	7.078	33	-	0,46	1,98	0,99
1986	6.719	56	1	6.741	36	1	0,53	1,70	0,85
1987	6.890	57	2	6.931	20	3	0,29	1,73	0,86
1988	6.507	52	3	6.538	27	-	0,41	1,72	0,85
1989	6.008	64	1	6.053	21	2	0,35	2,16	1,08
1990	5.368	37	-	5.386	19	-	0,35	1,37	0,69
1991	3.321	27	-	3.341	7	-	0,21	1,61	0,81
1992	2.654	20	-	2.669	5	-	0,19	1,50	0,75
1993	2.609	29	-	2.630	8	1	0,30	2,20	1,11
1994	2.485	26	-	2.504	7	-	0,28	2,07	1,05
1995	2.759	37	-	2.786	10	-	0,36	2,65	1,34
1996	3.104	40	2	3.136	12	1	0,38	2,73	1,35
1997	3.426	35	-	3.451	10	1	0,29	2,02	1,02
1998	3.598	42	1	3.630	12	-	0,33	2,39	1,20
1999	3.793	51	3	3.837	13	2	0,34	2,88	1,42
2000	4.218	45	3	4.250	19	-	0,45	2,32	1,14
2001	4.082	53	1	4.129	8	-	0,19	2,63	1,32
2002	4.074	43	4	4.113	12	4	0,29	2,38	1,15
2003	4.424	74	3	4.489	15	3	0,33	3,49	1,74
2004	4.555	75	1	4.617	15	-	0,32	3,30	1,67
2005	4.658	74	1	4.725	9	1	0,19	3,19	1,61
2006	4.805	65	2	4.862	12	2	0,25	2,79	1,39
2007	5.250	73	1	5.307	18	-	0,34	2,80	1,41
2008	5.434	89	1	5.507	18	-	0,33	3,28	1,66
2009	5.535	84	2	5.609	14	1	0,25	3,09	1,55
2010	5.735	99	2	5.819	19	2	0,33	3,49	1,76
2011	5.830	96	1	5.907	21	1	0,35	3,29	1,66
2012	5.918	102	-	6.007	13	2	0,22	3,39	1,72
2013	5.993	95	1	6.072	18	3	0,30	3,17	1,60
2014	6.227	94	2	6.300	25	1	0,40	3,07	1,54
2015	6.142	106	-	6.222	26	4	0,42	3,39	1,73
2016	6.378	99	3	6.467	16	5	0,25	3,19	1,60
2017	6.271	103	-	6.358	16	1	0,25	3,23	1,64
2018	6.027	90	.	6.095	24	.	0,39	2,99	1,51
2019	5.806	88	.	5.867	29	-	0,49	3,04	1,53
2020	5.718	93	-	5.697	21	-	0,37	3,25	1,63
2021	5.511	78	3	5.573	22	-	0,39	2,95	1,47

1.2.6 Anteil von Mehrlingsgeburten 1985 bis 2021

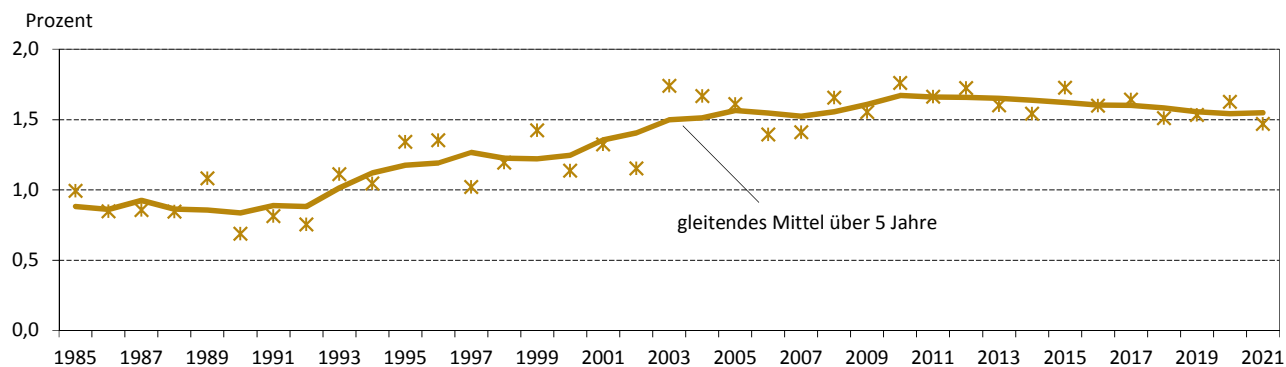

Anmerkung: Ab 03.10.1990 Änderung der Definition von Totgeborenen (siehe Abschnitt Definitionen)

Stand: Gebietsstand: 01.01.2022

Quellen: Statistisches Landesamt Sachsen, Kommunale Statistikstelle

1.2.7 Zusammengefasste Geburtenziffern und Durchschnittsalter der Mütter 1959 bis 2021

Jahr	Alter der Mutter von ... bis ... Jahren									Durchschnittsalter ²⁾
	15-19	20-24	25-29	30-34	35-39	40-44	15-44	15-44 deutsch ¹⁾	15-44 ausländisch ¹⁾	
1959	127	682	651	389	198	40	2.086			27,0
1961	157	713	622	387	173	50	2.102			26,6
1963	238	799	639	348	167	51	2.242			26,1
1965	189	774	675	388	161	40	2.227			26,3
1967	184	787	614	342	140	29	2.096			25,9
1969	189	872	615	319	131	28	2.155			25,6
1971	179	836	585	300	131	25	2.055			25,6
1973	159	717	464	227	72	17	1.656			25,1
1975	146	748	520	209	73	13	1.709			25,1
1977	157	900	638	257	73	13	2.037			25,1
1979	151	930	668	252	81	13	2.095			25,1
1981	157	916	649	221	65	11	2.020			24,9
1983	133	822	609	209	52	10	1.836			24,9
1985	139	755	590	223	60	7	1.775			25,1
1986	113	744	560	207	56	12	1.693			25,2
1987	101	712	603	226	62	9	1.712			25,4
1988	85	626	583	218	55	13	1.580			25,6
1989	70	579	562	202	59	11	1.482			25,8
1990	77	587	548	184	54	9	1.459			25,7
1991	65	388	336	113	37	8	946			25,3
1992	37	286	289	108	39	7	767			26,0
1993	39	239	320	120	38	5	761			26,3
1994	31	190	325	133	41	8	727			26,9
1995	31	188	354	180	49	9	811			27,3
1996	38	186	402	218	66	13	922			27,7
1997	35	212	424	273	79	12	1.036			27,9
1998	36	213	436	321	85	13	1.103			28,2
1999	42	206	456	347	105	18	1.174			28,3
2000	44	213	482	408	127	19	1.293			28,7
2001	46	202	428	412	134	23	1.245			28,9
2002	44	195	397	420	153	22	1.231			29,1
2003	47	194	434	453	176	30	1.334			29,3
2004	42	171	429	473	206	32	1.354			29,7
2005	40	180	409	480	212	31	1.352			29,7
2006	44	161	408	465	221	41	1.339			30,0
2007	38	169	408	517	250	44	1.426			30,2
2008	52	158	387	545	285	50	1.477			30,5
2009	42	146	398	544	288	57	1.475			30,8
2010	51	141	396	554	306	65	1.512	1.537	1.238	30,8
2011	61	144	399	525	321	65	1.515	1.527	1.381	30,8
2012	52	144	387	545	315	70	1.513	1.520	1.428	31,0
2013	37	134	389	542	330	83	1.516	1.519	1.469	31,2
2014	42	128	385	570	349	81	1.556	1.542	1.761	31,4
2015	43	112	393	544	337	85	1.514	1.494	1.757	31,5
2016 ³⁾	46	138	394	554	358	78	1.568	1.526	2.031	31,1
2017	37	124	401	554	329	96	1.540	1.496	1.921	31,3
2018	31	131	374	538	326	90	1.491	1.436	1.947	31,4
2019	30	118	355	519	345	83	1.449	1.393	1.873	31,7
2020	26	113	348	534	314	85	1.420	1.376	1.838	31,8
2021	23	109	334	539	331	90	1.425	1.390	1.754	32,0

Anmerkungen: ¹⁾ 1. Staatsangehörigkeit der Mutter (ab 2010)

²⁾ Durchschnittsalter nur für Mütter unter 45 Jahren

³⁾ ab 2016 neue Werte durch methodische Änderung im Umgang mit Geburten ohne Angabe zum Alter der Mutter

Stand: Gebietsstand: vor 1990 - jeweilig, ab 1990 - 01.01.1999

Quellen: 1957 bis 1989: Statistische Jahrbücher, Kennziffernsammlung der staatlichen Zentralverwaltung für Statistik, Bezirksstelle Dresden
1990 ff. Statistisches Landesamt Sachsen, Kommunale Statistikstelle

1.2.8 Entwicklung der zusammengefassten Geburtenziffer 1961 bis 2021

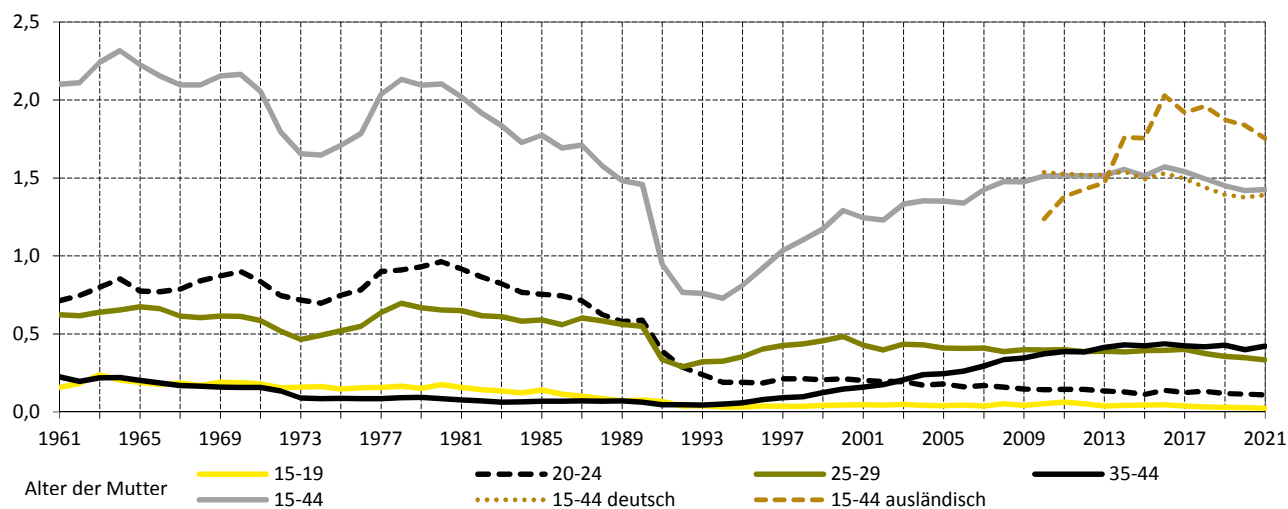

1.2.9 Durchschnittsalter Dresdner Mütter 1961 bis 2021

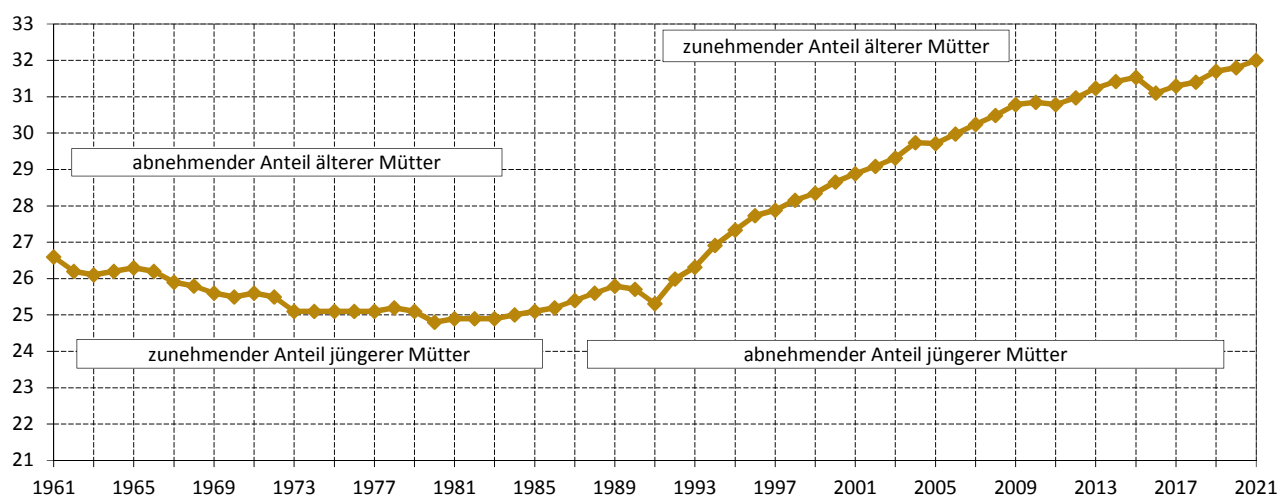

1.2.10 Anteil jüngerer und älterer Mütter an der Gesamtfertilität 1961 bis 2021

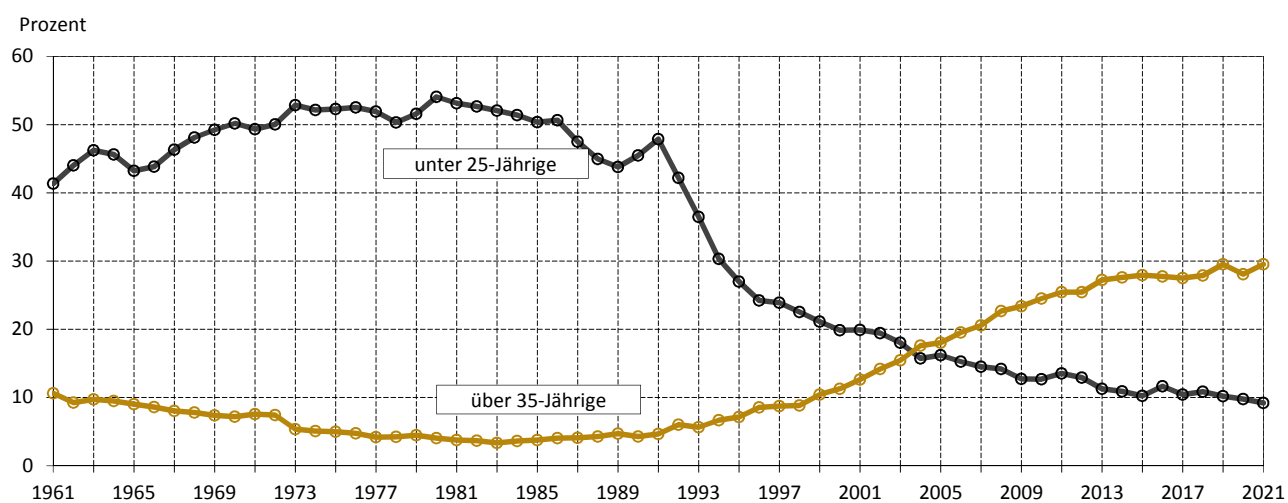

Quelle: Kommunale Statistikstelle

1.2.11 Gestorbene im ersten Lebensjahr 1990 bis 2021

Jahr	Anzahl	darunter		Lebendgeborene insgesamt	Säuglingssterblichkeit ¹⁾
		Geburtsgewicht unter 2.500 g	im Alter von unter 7 Tagen		
1990	32	.	.	5.386	5,94
1991	27	.	.	3.341	8,08
1992	15	.	.	2.669	5,62
1993	13	.	.	2.630	4,94
1994	14	.	.	2.504	5,59
1995	16	.	.	2.786	5,74
1996	16	.	.	3.136	5,10
1997	10	7	7	3.451	2,90
1998	19	7	8	3.630	5,23
1999	24	13	13	3.837	6,30
2000	10	6	6	4.250	2,35
2001	8	5	2	4.129	1,94
2002	13	12	9	4.113	3,16
2003	20	15	13	4.489	4,46
2004	22	16	12	4.617	4,76
2005	15	8	6	4.725	3,17
2006	20	11	13	4.862	4,11
2007	10	7	4	5.307	1,88
2008	12	10	8	5.507	2,18
2009	13	5	2	5.610	2,32
2010	17	7	9	5.819	2,92
2011	20	9	11	5.907	3,39
2012	8	4	5	6.007	1,33
2013	12	8	4	6.072	1,98
2014	18	10	10	6.300	2,86
2015	20	10	10	6.222	3,21
2016	14	.	4	6.467	2,16
2017	16	9	10	6.358	2,52
2018	11	4	3	6.095	1,80
2019	15	.	7	5.867	2,56
2020	6	.	.	5.697	1,05
2021	12	.	5	5.573	2,20

1.2.12 Säuglingssterblichkeit¹⁾ in Dresden 1957 bis 2021

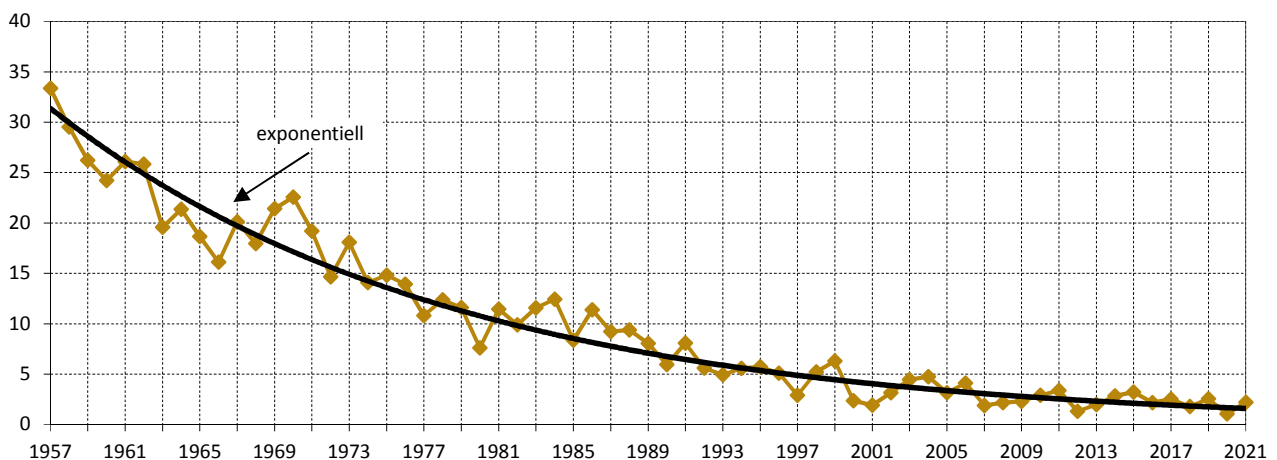

Anmerkung: ¹⁾ Gestorbene im 1. Lebensjahr pro 1.000 Lebendgeborene
Stand: Gebietsstand: 01.01.2022
Quellen: Statistisches Landesamt Sachsen, Kommunale Statistikstelle

1.2.13 Sterbefälle nach ausgewählten Todesursachen und Geschlecht 2000 bis 2020

Jahr	Gestorbene an natürlichen Krankheiten		Krankheiten des Kreislaufsystems				bösartige Neubildungen		Krankheiten des Atmungssystems		Ernährungs- u. Stoffwechselkrankh. ¹⁾			
			insgesamt	dar. weibl.	darunter Herzkrankheiten						insgesamt	dar. weibl.	insgesamt	dar. weibl.
	insgesamt	dar. weibl.			insgesamt	dar. weibl.	insgesamt	dar. weibl.						
2001	4.490	2.607	2.228	1.440	1.550	973	1.111	525	269	126	162	111	143	99
2002	4.729	2.766	2.263	1.470	1.514	924	1.134	580	316	153	166	99	154	91
2003	4.639	2.691	2.258	1.416	1.540	926	1.171	587	288	152	159	104	137	91
2004	4.470	2.573	2.215	1.408	1.522	928	1.134	544	264	145	153	98	130	84
2005	4.614	2.624	2.199	1.373	1.532	921	1.159	593	308	166	147	90	123	71
2006	4.484	2.518	2.092	1.293	1.499	906	1.166	545	279	149	165	97	118	67
2007	4.777	2.693	2.139	1.330	1.475	864	1.216	613	292	143	140	93	118	79
2008	4.775	2.643	2.160	1.354	1.457	883	1.207	556	287	136	145	86	115	71
2009	4.848	2.709	2.254	1.423	1.550	937	1.165	537	323	170	146	95	119	77
2010	4.712	2.661	2.122	1.293	1.440	843	1.274	615	292	156	123	81	83	57
2011	4.582	2.471	2.066	1.226	1.397	781	1.230	576	261	127	142	95	105	71
2012	4.815	2.662	2.116	1.253	1.427	784	1.260	581	258	121	160	97	123	73
2013	5.011	2.673	2.175	1.263	1.499	818	1.283	594	315	135	143	94	118	79
2014	4.754	2.532	2.062	1.171	1.385	738	1.230	555	265	105	159	103	115	77
2015	5.180	2.707	2.185	1.236	1.435	759	1.281	580	340	154	174	85	128	61
2016	4.839	2.510	1.941	1.105	1.276	680	1.306	573	284	123	117	72	92	55
2017	5.014	2.570	2.048	1.156	1.333	709	1.254	560	310	126	147	76	119	64
2018	5.237	2.649	2.181	1.197	1.426	729	1.275	555	328	146	155	90	117	69
2019	5.192	2.623	2.059	1.096	1.344	664	1.332	597	321	140	161	88	125	70
2020	5.793	2.891	2.168	1.139	1.377	681	1.345	611	344	138	166	89	123	66
2021

Jahr	Krankheiten des				infektiöse und parasitäre Krankheiten				Verletzungen, Vergiftungen und bestimmte andere Folgen äußerer Ursachen					
	Nervensystems ²⁾		Urogenitalsystems		insgesamt	dar. weibl.	darunter HIV-Krankheit		insgesamt	dar. weibl.	dar. vorsätzliche Selbstbeschädigung		darunter tätlicher Angriff	
	insgesamt	dar. weibl.	insgesamt	dar. weibl.			insgesamt	dar. weibl.			insgesamt	dar. weibl.	insgesamt	dar. weibl.
2001	129	64	50	24	29	10	4	-	175	68	74	24	4	2
2002	155	68	53	30	37	18	-	-	201	80	80	27	1	-
2003	151	80	53	34	26	11	-	-	196	78	79	22	3	1
2004	206	126	62	35	29	21	1	1	203	81	75	28	2	2
2005	220	125	66	32	21	9	-	-	188	73	56	18	2	-
2006	224	142	65	40	38	17	1	-	174	60	57	16	1	-
2007	222	127	53	40	54	27	1	-	176	76	46	13	2	1
2008	206	121	67	40	50	22	2	-	166	76	43	18	1	1
2009	291	170	92	56	67	28	1	-	185	69	68	23	2	2
2010	305	189	72	44	71	37	3	1	191	67	74	20	5	-
2011	314	172	60	26	68	39	3	1	190	71	67	17	1	1
2012	417	269	61	39	75	45	-	-	225	91	77	20	2	-
2013	412	232	68	39	96	57	2	1	262	107	78	17	4	1
2014	431	266	77	46	59	43	1	-	241	98	67	18	0	-
2015	509	307	76	47	91	48	1	-	304	115	81	17	8	3
2016	500	279	88	53	63	38	1	-	296	118	70	15	-	-
2017	542	301	91	51	76	48	-	-	345	140	79	25	5	3
2018	593	341	90	43	65	39	-	-	331	138	78	23	9	.
2019	624	369	81	43	73	30	.	.	371	165	61	16	3	.
2020	665	377	87	48	48	28	-	-	372	163	67	20	.	.
2021

Anmerkungen: nach Klassifikation der ICD-10, Daten für das Jahr 2021 liegen noch nicht vor

¹⁾ und endokrine Krankheiten

²⁾ sowie psychiatrische und Krankheiten der Sinnesorgane

Quelle: Statistisches Landesamt Sachsen

1.2.14 Selbsttötungen 1902 bis 2020

Jahr	Selbsttötungen		bezogen auf Gestorbene gleichen Geschlechts in Prozent		bezogen auf 100.000 Einwohner gleichen Geschlechts zum 31.12.	
	männlich	weiblich	männlich	weiblich	männlich	weiblich
1902	134	34	3,8	1,0	57	13
1912	103	50	3,1	1,5	40	17
1923	115	93	3,1	2,3	41	28
1928	171	116	4,7	3,1	59	34
1934	231	144	6,5	3,7	79	42
1936	187	120	5,4	3,1	64	35
1980	85	90	2,7	2,0	36	32
1982	106	83	3,5	1,9	46	29
1984	79	63	2,7	1,5	34	22
1986	83	71	2,9	1,6	34	26
1988	86	60	3,1	1,5	36	22
1990	69	48	2,7	1,3	30	18
1992	54	35	2,3	1,0	24	14
1994	59	29	2,6	0,9	26	12
1996	49	24	2,3	0,8	22	10
1998	44	19	2,1	0,7	21	8
2000	55	11	2,7	0,4	24	4
2002	53	27	2,5	1,0	23	11
2004	47	28	2,3	1,1	20	11
2006	41	16	2,0	0,6	17	6
2008	25	18	1,2	0,7	10	7
2009	45	23	2,0	0,8	18	9
2010	54	20	2,5	0,7	21	8
2011	50	17	2,2	0,7	19	6
2012	57	20	2,5	0,7	22	7
2013	61	17	2,5	0,6	24	6
2014	49	18	2,1	0,7	19	7
2015	64	17	2,4	0,6	24	6
2016	55	15	2,2	0,6	20	5
2017	54	25	2,0	0,9	20	9
2018	55	23	2,0	0,8	20	8
2019	45	16	1,6	0,6	16	6
2020	47	20	1,5	0,7	17	7
2021

1.2.15 Selbsttötungen bezogen auf Gestorbene gleichen Geschlechts 1902 bis 2020

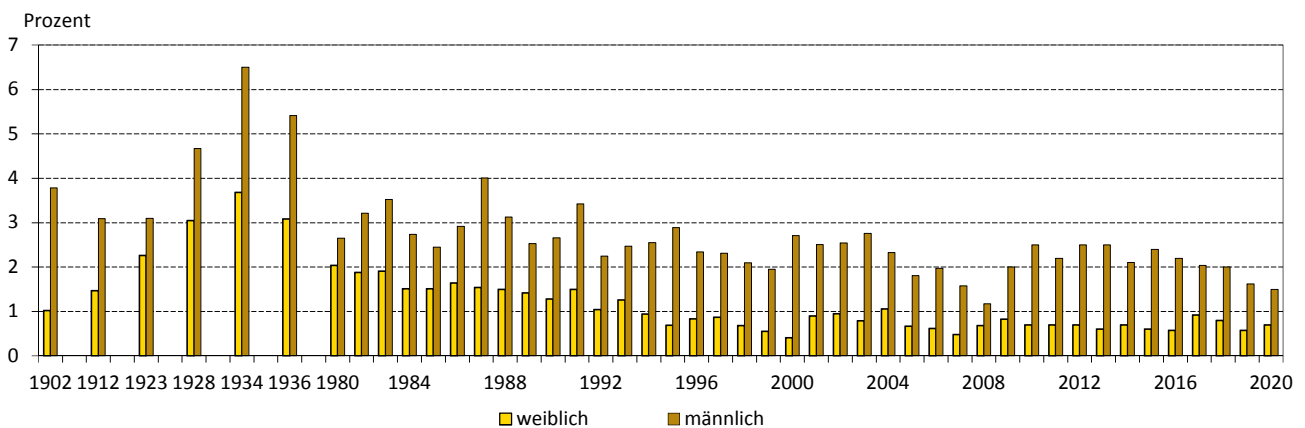

Anmerkung: Daten für das Jahr 2021 liegen noch nicht vor

Quellen: Statistisches Landesamt Sachsen, Statistische Jahrbücher Dresden

1.2.16 Eheschließungen nach der Staatsangehörigkeit der Ehepartner 2000 bis 2021

Jahr	ins-gesamt	zwischen				davon					
		Deutschen		oder mit Ausländern		beide Ehepartner Ausländer		Frau Deutsche, Mann Ausländer		Mann Deutscher, Frau Ausländerin	
		absolut	Prozent	absolut	Prozent	absolut	Prozent	absolut	Prozent	absolut	Prozent
2000	1.635	1.415	86,5	220	13,5	11	5,0	108	49,1	101	45,9
2001	1.598	1.394	87,2	204	12,8	7	3,4	79	38,7	118	57,8
2002	1.603	1.409	87,9	194	12,1	12	6,2	84	43,3	98	50,5
2003	1.541	1.371	89,0	170	11,0	10	5,9	69	40,6	91	53,5
2004	1.692	1.522	90,0	170	10,0	11	6,5	77	45,3	82	48,2
2005	1.674	1.515	90,5	159	9,5	9	5,7	61	38,4	89	56,0
2006	1.725	1.576	91,4	149	8,6	7	4,7	67	45,0	75	50,3
2007	1.685	1.533	91,0	152	9,0	7	4,6	51	33,6	94	61,8
2008	1.811	1.670	92,2	141	7,8	9	6,4	57	40,4	75	53,2
2009	1.987	1.814	91,3	173	8,7	13	7,5	62	35,8	98	56,6
2010	2.029	1.855	91,4	174	8,6	12	6,9	72	41,4	90	51,7
2011	1.973	1.792	90,8	181	9,2	13	7,2	68	37,6	100	55,2
2012	2.049	1.841	89,8	208	10,2	17	8,2	67	32,2	124	59,6
2013	1.998	1.811	90,6	187	9,4	11	5,9	64	34,2	112	59,9
2014	2.051	1.828	89,1	223	10,9	10	4,5	68	30,5	145	65,0
2015	2.314	2.065	89,2	249	10,8	24	9,6	88	35,3	137	55,0
2016	2.477	2.213	89,3	264	10,7	24	9,1	96	36,4	144	54,5
2017	2.445	2.172	88,8	273	11,2	22	8,1	77	28,2	174	63,7
2018	2.747	2.489	90,6	258	9,4	27	10,5	68	26,4	163	63,2
2019 ¹⁾	2.306	2.071	89,8	235	10,2	27	11,5
2020 ²⁾	2.106	1.908	90,6	176	8,4	22	12,5
2021 ²⁾	1.923	1.708	88,8	187	9,7	28	15,0

1.2.17 Eheschließungen und durchschnittliches Heiratsalter nach bisherigem Familienstand 2000 bis 2021

Jahr	ins-gesamt	Durchschnittsalter									
		Eheschließende Männer					Eheschließende Frauen				
		ins-gesamt	bisheriger Familienstand			Ausländer	ins-gesamt	bisheriger Familienstand			Ausländerinnen
			ledig	verwitwet	geschieden			ledig	verwitwet	geschieden	
2000	1.635	36,4	31,3	65,0	46,3	29,5	33,1	28,8	54,1	43,5	30,4
2001	1.598	38,0	31,6	66,1	49,8	31,4	34,5	29,3	54,5	45,5	29,8
2002	1.603	36,1	32,1	65,2	47,1	31,7	32,9	29,4	45,6	42,7	30,4
2003	1.541	36,3	32,1	66,1	47,6	32,9	33,3	29,5	53,4	44,3	29,3
2004	1.692	36,8	32,7	68,4	47,9	32,8	33,7	29,7	51,2	43,9	29,2
2005	1.674	37,0	32,7	67,5	48,6	33,0	33,9	30,3	48,9	45,4	30,7
2006	1.725	37,3	32,9	64,5	48,8	33,8	34,0	30,3	51,5	45,9	28,7
2007	1.685	37,0	33,1	62,6	49,4	33,8	33,9	30,0	51,3	46,4	29,9
2008	1.811	37,7	33,4	65,0	50,3	33,0	34,6	30,7	52,7	47,0	30,6
2009	1.987	37,6	33,4	67,2	49,4	34,5	34,6	30,6	49,0	46,3	30,7
2010	2.029	37,7	33,6	69,8	50,5	35,2	34,4	30,8	50,9	47,4	32,0
2011	1.973	38,0	33,7	64,7	51,3	35,0	34,9	31,2	58,1	47,7	30,9
2012	2.049	37,9	34,1	67,0	50,0	35,6	35,0	31,5	55,0	47,3	32,4
2013	1.998	38,5	34,4	67,1	51,4	33,9	35,6	31,9	53,1	48,5	31,9
2014	2.051	38,3	34,4	68,1	52,3	36,7	35,4	31,7	52,2	49,1	31,7
2015	2.314	38,1	34,4	64,1	52,3	33,9	35,3	31,9	55,1	47,9	31,9
2016	2.477	37,7	34,5	63,5	52,4	34,0	35,2	32,1	54,2	49,1	32,9
2017	2.445	38,2	34,5	70,2	52,5	34,4	35,6	32,3	54,7	49,7	32,5
2018	2.747	39,5	35,6	53,2	50,6	33,2	36,5	33,0	49,2	42,9	33,5
2019	2.306	39,2	35,7	59,1	53,9	34,2	36,4	33,2	60,0	41,8	33,4
2020	2.106	39,6	36,3	60,7	53,8	32,8	37,0	33,5	62,8	50,1	32,9
2021	1.923	39,7	36,2	64,4	54,7	33,1	37,1	33,7	57,2	50,6	33,2

Anmerkungen: ¹⁾ einschließlich 110 gleichgeschlechtliche Eheschließungen

²⁾ jeweils einschließlich 73 gleichgeschlechtliche Eheschließungen

Quelle: Statistisches Landesamt Sachsen

1.2.18 Ehescheidungen nach Ehedauer 2000 bis 2021

Jahr	ins- gesamt	durch- schnittliche Ehedauer	Ehedauer in Jahren ¹⁾									
			unter 6	6	7	8	9	10	11-15	16-20	21-25	26 und mehr
2000	1.178	13,7	142	60	56	50	45	80	373	171	100	101
2001	1.180	14,3	149	56	68	38	48	37	349	184	130	121
2002	1.043	14,2	145	55	55	53	27	31	286	167	121	103
2003	1.196	14,5	169	65	85	60	55	36	235	225	123	143
2004	1.112	15,7	150	68	63	53	40	40	214	228	129	127
2005	976	15,9	131	66	54	43	40	28	154	224	116	120
2006	927	15,2	125	60	49	52	38	40	133	189	113	128
2007	1.047	14,8	173	64	51	55	49	40	137	203	141	134
2008	1.039	15,3	160	57	50	55	55	37	138	173	168	146
2009	997	15,3	161	48	63	46	52	47	135	142	147	156
2010	1.043	15,1	180	63	52	54	42	31	170	129	162	160
2011	892	15,3	145	54	44	47	44	38	145	75	149	151
2012	890	15,0	150	59	55	38	46	44	131	89	131	147
2013	920	14,5	160	49	57	52	52	35	175	101	83	156
2014	925	14,1	165	61	48	62	48	49	169	107	75	141
2015	867	14,6	155	39	49	56	60	42	142	97	75	152
2016	825	15,0	134	56	51	55	41	42	144	80	49	173
2017	808	14,0	154	47	53	58	39	39	128	108	53	129
2018	765	13,8	174	45	32	37	38	41	145	81	55	117
2019	742	14,5	145	37	41	45	35	41	127	90	67	114
2020	845	14,6	159	28	50	39	45	47	166	111	71	129
2021	747	13,8	137	50	45	45	40	39	160	80	60	91

1.2.19 Ehescheidungen nach Zahl der minderjährigen Kinder 2000 bis 2021

Jahr	ins- gesamt	Ehescheidungen mit ... betroffenen minderjährigen Kind(ern)					Kinder ins- gesamt
		keinem	1	2	3	4 und mehr	
2000	1.178	534	398	210	27	9	940
2001	1.180	538	389	213	34	6	945
2002	1.043	473	373	172	18	7	801
2003	1.196	573	417	171	22	13	883
2004	1.112	522	387	181	17	5	826
2005	976	479	327	140	25	5	704
2006	927	488	284	137	14	4	617
2007	1.047	580	303	144	16	4	662
2008	1.039	614	268	132	17	8	619
2009	997	588	231	148	23	7	624
2010	1.043	280	283	153	22	5	675
2011	892	476	241	142	29	4	628
2012	890	493	230	150	15	2	584
2013	920	470	257	161	21	11	693
2014	925	431	277	173	36	8	764
2015	867	421	235	172	28	8	696
2016	825	380	247	167	25	6	680
2017	808	377	231	168	26	6	672
2018	765	348	233	153	24	7	641
2019	742	346	207	154	28	7	631
2020	845	391	228	189	32	5	726
2021	747	326	214	162	39	6	680

Anmerkung: ¹⁾ Berechnet als Differenz zwischen dem Jahr der Scheidung und dem Jahr der Eheschließung

Quelle: Statistisches Landesamt Sachsen

1.3 Zuzüge und Fortzüge

1.3.1 Wanderungen 1990 bis 2021

Jahr	Zugezogene						
	insgesamt	darunter					
		weiblich	aus dem Umland	aus Sachsen ohne Umland	aus den neuen Bundesländern ¹⁾	aus den alten Bundesländern	aus dem Ausland ²⁾
1990	11.471	4.905	3.670	2.079	3.440	539	1.743
1995	19.802	6.282	3.378	1.930	2.209	5.505	6.780
2000	21.344	10.144	6.353	3.735	3.184	4.724	3.348
2005	25.280	12.020	6.562	5.200	4.787	4.822	3.909
2010	26.593	12.679	6.602	5.468	4.929	5.233	4.361
2012	28.659	13.358	6.289	5.685	5.058	5.955	5.672
2013	28.308	13.114	5.903	5.663	4.903	5.838	6.001
2014	28.987	13.127	5.858	6.130	4.871	5.786	6.342
2015	34.527	14.105	5.986	7.337	4.542	5.594	11.068
2016	35.194	14.468	6.602	6.380	4.550	5.533	12.129
2017	32.500	13.779	6.183	5.350	4.243	5.308	11.416
2018	31.878	13.424	5.484	5.038	4.188	5.303	11.865
2019	31.209	13.566	5.486	4.623	4.160	5.497	11.443
2020	26.453	11.691	4.970	4.461	3.753	4.955	8.314
2021	27.610	12.052	4.641	4.362	3.566	4.876	10.165

Jahr	Fortgezogene						
	insgesamt	darunter					
		weiblich	in das Umland	nach Sachsen ohne Umland	in die neuen Bundesländer ¹⁾	in die alten Bundesländer	in das Ausland ²⁾
1990	20.993	9.316	2.758	1.040	2.786	11.550	2.859
1995	19.949	7.408	8.013	1.333	1.826	3.946	4.831
2000	19.766	9.032	6.785	1.788	1.999	6.114	3.080
2005	17.460	8.365	5.274	2.088	2.448	5.237	2.413
2010	21.511	10.453	5.472	3.059	3.783	5.373	3.824
2012	22.591	10.835	6.075	3.076	3.698	5.487	4.255
2013	23.673	11.130	6.433	3.113	3.710	5.323	5.094
2014	24.869	11.549	6.768	3.501	3.786	5.731	5.083
2015	27.841	12.089	7.197	5.389	3.940	5.932	5.383
2016	33.064	13.565	7.785	5.868	4.093	6.147	9.171
2017	29.674	12.419	7.257	4.854	3.885	5.652	8.026
2018	28.736	12.178	7.163	4.130	3.658	5.624	8.161
2019	29.111	12.320	7.492	4.166	3.556	5.347	8.550
2020	26.340	11.306	7.506	4.494	3.358	4.774	6.208
2021	27.253	11.746	7.347	5.075	3.625	5.194	6.012

1.3.2 Wanderungen 1990 bis 2021

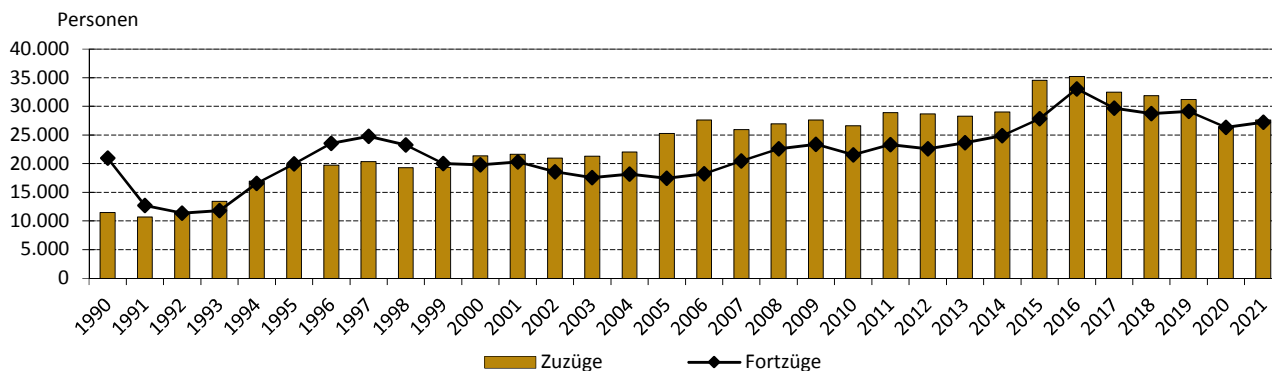

1.3.3 Wanderungssaldi 1990 bis 2021

Jahr	Wanderungssaldi						
	insgesamt	darunter					
		weiblich	Umland	Sachsen ohne Umland	neue Bundesländer ¹⁾	alte Bundesländer	Ausland ²⁾
1990	-9.522	-4.411	912	1.039	654	-11.011	-1.116
1995	-147	-1.126	-4.635	597	383	1.559	1.949
2000	1.578	1.112	-432	1.947	1.185	-1.390	268
2005	7.820	3.655	1.288	3.112	2.339	-415	1.496
2010	5.082	2.226	1.130	2.409	1.146	-140	537
2012	6.068	2.523	214	2.609	1.360	468	1.417
2013	4.635	1.984	-530	2.550	1.193	515	907
2014	4.118	1.578	-910	2.629	1.085	55	1.259
2015	6.686	2.016	-1.211	1.948	602	-338	5.685
2016	2.130	903	-1.183	512	457	-614	2.958
2017	2.826	1.360	-1.074	496	358	-344	3.390
2018	3.142	1.246	-1.679	908	530	-321	3.704
2019	2.098	1.246	-2.006	457	604	150	2.893
2020	113	385	-2.536	-33	395	181	2.106
2021	357	306	-2.706	-713	-59	-318	4.153

1.3.4 Wanderungssaldi 1995 bis 2021

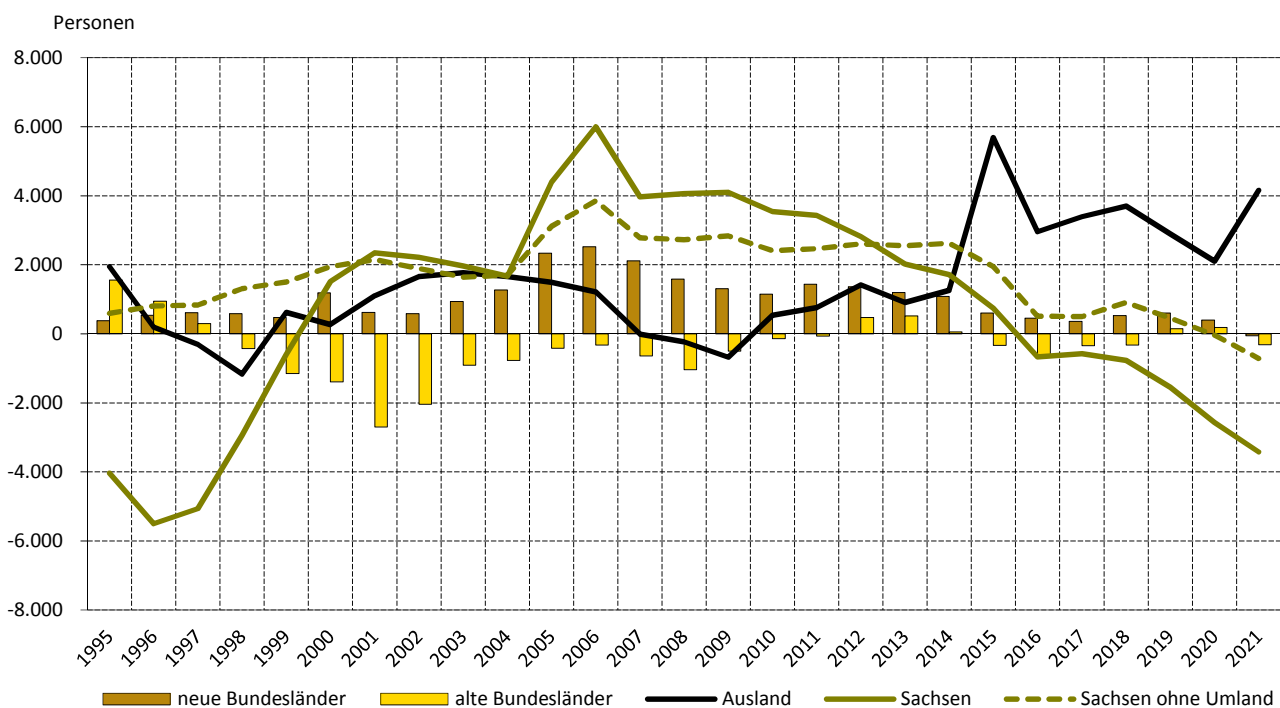

Anmerkungen: ¹⁾ neue Bundesländer ohne Sachsen mit Berlin

²⁾ einschließlich unbekannt

Umland: Kreise Meißen, Sächsische Schweiz-Osterzgebirge, Bautzen (nur westlicher Teil), Mittelsachsen (nur südöstlicher Teil)

Stand: Gebietsstand: 01.01.2022

Quelle: Statistisches Landesamt Sachsen

1.3.5 Wanderungen 2021

	Wanderungen			
	insgesamt	darunter weiblich	ausländisch	
			insgesamt	darunter weiblich
zugezogene Personen insgesamt	27.610	12.052	12.295	4.505
davon aus dem Ausland	10.165	3.573	8.870	3.153
aus den alten Bundesländern	4.876	2.339	1.278	522
aus den neuen Bundesländern ¹⁾	3.566	1.820	544	210
aus Sachsen (ohne Umland Dresden)	4.362	2.000	1.043	375
aus dem fernen Umland	1.828	910	258	129
aus dem nahen Umland	2.813	1.410	302	116
fortgezogene Personen insgesamt	27.253	11.746	9.199	3.055
davon in das Ausland	6.012	1.897	4.359	1.330
in die alten Bundesländer	5.194	2.430	1.663	677
in die neuen Bundesländer ¹⁾	3.625	1.746	548	219
nach Sachsen (ohne Umland Dresden)	5.075	2.067	1.877	525
in das ferne Umland	2.642	1.251	458	181
in das nahe Umland	4.705	2.355	294	123
Wanderungssaldo insgesamt	357	306	3.096	1.450
davon Ausland	4.153	1.676	4.511	1.823
alte Bundesländer	-318	-91	-385	-155
neue Bundesländer ¹⁾	-59	74	-4	-9
Sachsen (ohne Umland Dresden)	-713	-67	-834	-150
fernes Umland	-814	-341	-200	-52
nahes Umland	-1.892	-945	8	-7

1.3.6 Fort- und Zuzüge bezogen auf die jeweilige Bevölkerung zum Jahresanfang 2021

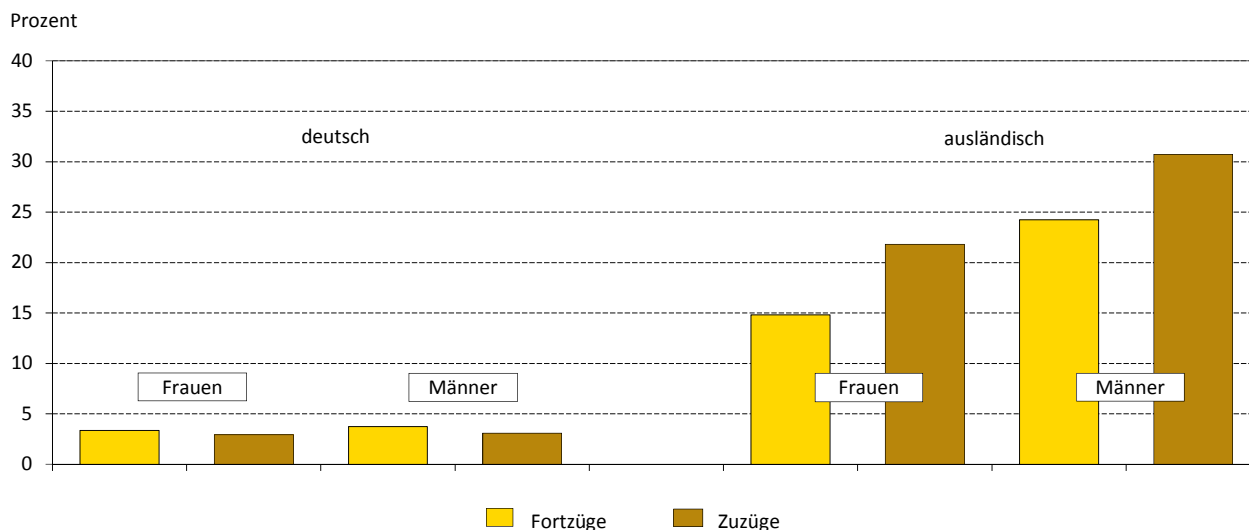

Anmerkungen: ¹⁾ neue Bundesländer ohne Sachsen mit Berlin

Umland: Kreise Meißen, Sächsische Schweiz-Osterzgebirge, Bautzen (nur westlicher Teil), Mittelsachsen (nur südöstlicher Teil)

nahes Umland: angrenzende Gemeinden einschließlich Meißen, Weinböhla, Coswig

fernes Umland: ohne nahes Umland

Personen mit den Geschlechtsangaben "divers" und "ohne Angabe" (nach §22 Absatz 3 PStG) werden in Geheimhaltungsfällen per Zufallsprinzip dem männlichen oder weiblichen Geschlecht zugeordnet.

Quellen: Statistisches Landesamt Sachsen
Kommunale Statistikstelle

1.3.7 Zugezogene nach Altersgruppen 1990 bis 2021

Jahr	ins- gesamt	darunter weiblich	davon im Alter von ... bis ... Jahren							
			0-2	3-5	6-14	15-17	18-24	25-44	45-59	60-64
1990 1995 2000 2005 2010 2012 2013 2014 2015 2016 2017 2018 2019 2020 2021 										

1.3.8 Zugezogene nach Altersgruppen 1995 bis 2021- Anteil an der Bevölkerung am Jahresanfang

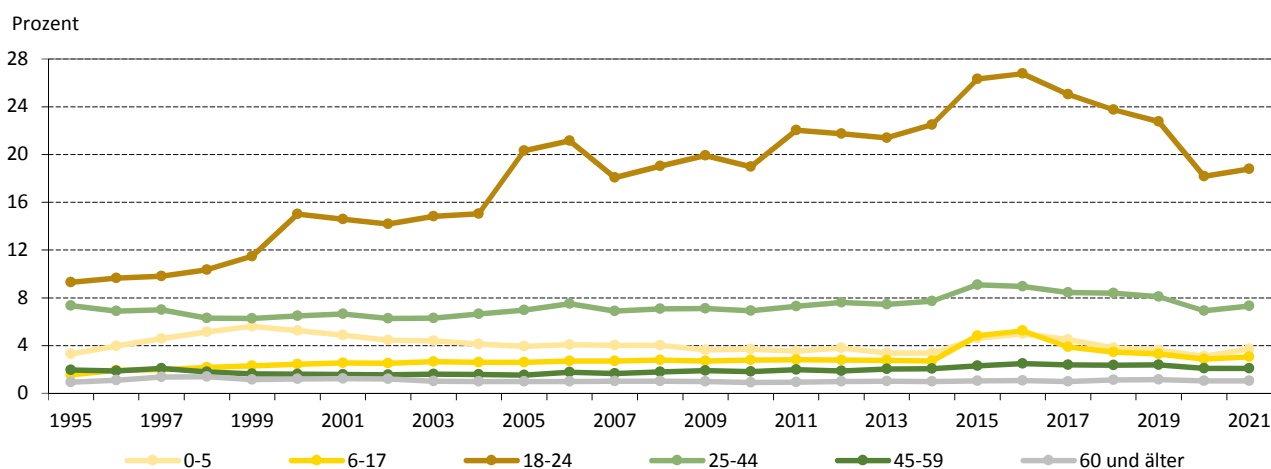

Anmerkung: ¹⁾ ab 2012 bezogen auf korrigierten Bevölkerungsbestand (Zensus 2011)

Stand: Gebietsstand: 01.01.2022

Quellen: Statistisches Landesamt Sachsen
Kommunale Statistikstelle

1.3.9 Fortgezogene nach Altersgruppen 1990 bis 2021

Jahr	ins- gesamt	darunter weiblich	davon im Alter von ... bis ... Jahren								
			0-2	3-5	6-14	15-17	18-24	25-44	45-59	60-64	65 und älter
	absolut										
1990	20.993	9.316	816	963	2.074	459	5.613	8.679	1.497	242	650
1995	19.949	7.408	353	495	1.774	530	2.891	10.014	2.468	376	1.048
2000	19.766	9.032	607	508	1.268	505	4.293	9.258	2.029	406	892
2005	17.460	8.365	633	516	708	295	4.425	8.623	1.297	260	703
2010	21.511	10.453	694	573	828	197	5.622	10.896	1.600	254	847
2012	22.591	10.835	853	655	920	222	5.371	11.646	1.744	259	921
2013	23.673	11.130	778	624	924	183	5.548	12.544	1.880	256	936
2014	24.869	11.549	839	784	1.169	285	5.581	13.154	1.882	272	903
2015	27.841	12.089	927	838	1.378	361	6.244	14.726	2.064	299	1.004
2016	33.064	13.565	1.111	1.049	1.778	501	7.274	17.354	2.423	390	1.184
2017	29.674	12.419	1.054	924	1.342	324	6.626	15.758	2.184	337	1.125
2018	28.736	12.178	969	905	1.296	306	6.511	14.949	2.279	352	1.169
2019	29.111	12.320	994	929	1.375	329	6.387	15.176	2.396	381	1.144
2020	26.340	11.306	1.021	897	1.355	321	5.773	13.416	2.065	382	1.110
2021	27.253	11.746	1.043	1.017	1.593	361	5.542	13.977	2.086	418	1.216
	zur Bevölkerung am Jahresanfang in Prozent										
1990	4,0	3,3	4,3	4,8	3,5	2,7	10,8	6,1	1,4	0,9	0,8
1995	4,0	2,8	4,5	3,5	3,1	2,7	6,9	6,7	2,4	1,4	1,3
2000	4,1	3,7	5,6	6,3	3,1	2,9	9,5	6,5	2,1	1,2	1,1
2005	3,6	3,3	4,8	4,4	2,6	1,8	8,8	5,9	1,5	0,7	0,7
2010	4,2	4,0	4,3	4,2	2,6	2,6	10,0	7,0	1,6	1,1	0,7
2012 ¹⁾	4,4	4,1	5,1	4,4	2,7	2,8	10,2	7,6	1,8	0,9	0,8
2013	4,5	4,2	4,5	4,0	2,6	2,1	11,0	8,0	1,9	0,9	0,8
2014	4,7	4,3	4,8	4,9	3,1	2,9	11,7	8,2	1,9	0,9	0,8
2015	5,2	4,5	5,2	5,2	3,6	3,5	13,7	9,0	2,1	1,0	0,9
2016	6,1	5,0	6,1	6,3	4,4	4,4	16,7	10,4	2,4	1,3	1,0
2017	5,4	4,5	5,7	5,4	3,2	2,7	15,2	9,5	2,2	1,2	0,9
2018	5,2	4,4	5,2	5,2	3,0	2,5	14,5	9,0	2,3	1,2	1,0
2019	5,2	4,4	5,4	5,3	3,1	2,7	13,9	9,1	2,4	1,3	0,9
2020	4,7	4,0	5,8	5,0	2,9	2,5	12,2	8,1	2,1	1,3	0,9
2021	4,9	4,2	6,2	5,7	3,4	2,7	11,8	8,5	2,1	1,4	1,0

1.3.10 Fortgezogene nach Altersgruppen 1995 bis 2021 - Anteil an der Bevölkerung am Jahresanfang

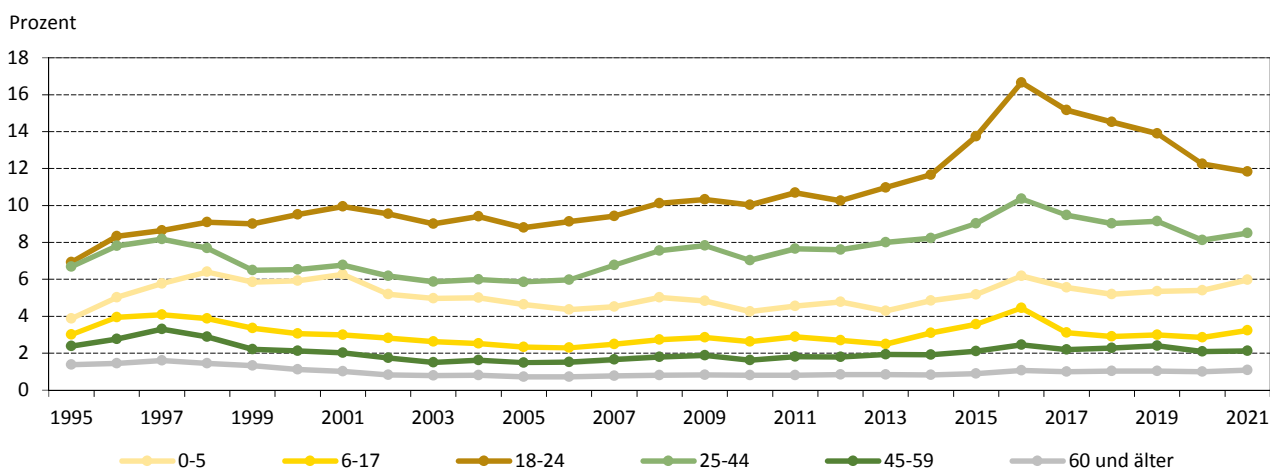

Anmerkung: ¹⁾ ab 2012 bezogen auf korrigierten Bevölkerungsbestand (Zensus 2011)

Stand: Gebietsstand: 01.01.2022

Quellen: Statistisches Landesamt Sachsen
Kommunale Statistikstelle

1.3.11 Wanderungssaldo nach Altersgruppen 1990 bis 2021

Jahr	ins- gesamt	darunter weiblich	davon im Alter von ... bis ... Jahren								
			0-2	3-5	6-14	15-17	18-24	25-44	45-59	60-64	65 und älter
	absolut										
1990	-9.522	-4.411	-163	-526	-1.218	-230	-2.651	-3.668	-729	-129	-208
1995	-147	-1.126	-11	-113	-946	-165	989	983	-442	-205	-237
2000	1.578	1.112	-70	-53	-262	-104	2.488	-47	-500	-4	130
2005	7.820	3.655	-81	-94	-25	144	5.795	1.656	46	101	278
2010	5.082	2.226	-69	-98	-44	112	5.020	-189	183	62	105
2012	6.068	2.523	-184	-123	-94	129	6.028	14	89	91	118
2013	4.635	1.984	-157	-137	-96	217	5.281	-852	107	85	187
2014	4.118	1.576	-193	-303	-337	154	5.189	-801	143	127	139
2015	6.686	2.016	-88	-104	139	484	5.714	120	196	119	106
2016	2.130	903	-231	-187	-20	430	4.412	-2.330	46	45	-35
2017	2.826	1.360	-230	-144	106	301	4.309	-1.734	199	44	-25
2018	3.142	1.246	-263	-240	11	295	4.133	-1.028	95	76	63
2019	2.098	1.246	-354	-267	-117	292	4.081	-1.751	-	91	123
2020	113	385	-479	-336	-188	196	2.792	-1.983	7	56	48
2021	357	306	-395	-383	-270	163	3.260	-1.941	-42	35	-70
	zur Bevölkerung am Jahresanfang in Prozent										
1990	-1,8	-1,6	-0,9	-2,6	-2,0	-1,4	-5,1	-2,6	-0,7	-0,5	-0,3
1995	0,0	-0,4	-0,1	-0,8	-1,7	-0,8	2,4	0,7	-0,4	-0,8	-0,3
2000	0,3	0,5	-0,6	-0,7	-0,6	-0,6	5,5	0,0	-0,5	0,0	0,2
2005	1,6	1,5	-0,6	-0,8	-0,1	0,9	11,5	1,1	0,1	0,3	0,3
2010	1,0	0,8	-0,4	-0,7	-0,1	1,5	8,9	-0,1	0,2	0,3	0,1
2012 ¹⁾	1,2	1,0	-1,1	-0,8	-0,3	1,6	11,5	0,0	0,1	0,3	0,1
2013	0,9	0,7	-0,9	-0,9	-0,3	2,5	10,4	-0,5	0,1	0,3	0,2
2014	0,8	0,6	-1,1	-1,9	-0,9	1,6	10,8	-0,5	0,1	0,4	0,1
2015	1,2	0,7	-0,5	-0,6	0,4	4,7	12,6	0,1	0,2	0,4	0,1
2016	0,4	0,3	-1,3	-1,1	0,0	3,8	10,1	-1,4	0,0	0,2	0,0
2017	0,5	0,5	-1,2	-0,8	0,3	2,5	9,9	-1,0	0,2	0,2	0,0
2018	0,6	0,5	-1,4	-1,4	0,0	2,4	9,2	-0,6	0,1	0,3	0,1
2019	0,4	0,2	-1,9	-1,5	-0,3	2,4	8,9	-1,1	-	0,3	0,1
2020	0,0	0,1	-2,7	-1,9	-0,4	1,5	5,9	-1,2	0,0	0,2	0,0
2021	0,1	0,1	-2,3	-2,2	-0,6	1,2	7,0	-1,2	0,0	0,1	-0,1

1.3.12 Wanderungssaldo nach Altersgruppen 1995 bis 2021 - Anteil an der Bevölkerung am Jahresanfang

Prozent

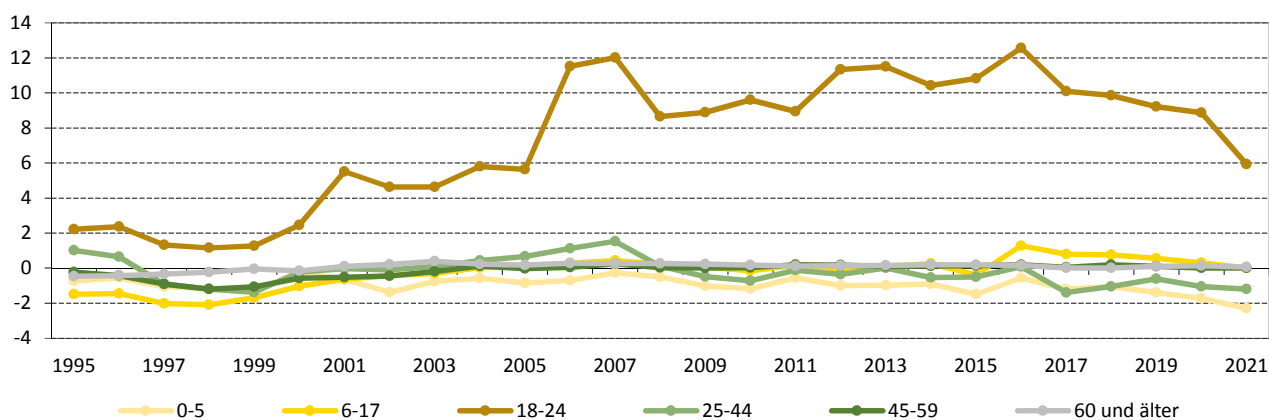

Anmerkung: ¹⁾ ab 2012 bezogen auf korrigierten Bevölkerungsbestand (Zensus 2011)

Stand: Gebietsstand: 01.01.2022

Quellen: Statistisches Landesamt Sachsen
Kommunale Statistikstelle

1.3.13 Zugezogene nach Altersgruppen und nach Herkunftsgebieten 1990 bis 2021

Jahr	ins- gesamt	darunter weiblich	davon im Alter von ... bis ... Jahren								
			0-2	3-5	6-14	15-17	18-24	25-44	45-59	60-64	65 und älter
	Umland										
1990	3.670	1.770	257	146	328	112	1.007	1.358	237	40	185
1995	3.378	1.654	75	93	266	114	792	1.404	307	42	285
2000	6.353	3.285	164	148	413	147	1.996	2.479	518	112	376
2005	6.562	3.301	152	130	188	184	2.407	2.589	452	91	369
2010	6.602	3.267	153	137	267	110	2.357	2.558	611	76	333
2015	5.986	2.797	133	128	231	176	1.669	2.525	589	119	416
2018	5.484	2.533	106	120	263	184	1.698	2.009	516	104	484
2019	5.486	2.658	109	113	243	177	1.869	1.858	526	117	474
2020	4.970	2.489	99	113	243	125	1.652	1.725	504	93	416
2021	4.641	2.320	107	84	228	129	1.609	1.602	419	100	363
	aus Sachsen (ohne Umland)										
1990	2.079	959	120	93	174	26	530	905	91	16	124
1995	1.930	925	26	41	106	78	565	826	107	20	161
2000	3.735	1.883	72	61	154	69	1.427	1.489	203	85	175
2005	5.200	2.520	93	57	82	79	2.624	1.953	168	29	115
2010	5.468	2.607	92	66	144	63	2.554	2.054	264	57	174
2015	7.337	2.722	121	117	299	152	2.884	3.137	367	63	197
2018	5.038	2.276	109	78	146	130	2.263	1.837	256	45	174
2019	4.623	2.189	76	64	118	122	2.130	1.624	252	48	189
2020	4.461	2.049	75	85	177	99	1.862	1.707	237	56	163
2021	4.362	2.000	83	90	180	90	1.856	1.604	215	56	188
	aus den neuen Bundesländern (ohne Sachsen mit Berlin)										
1990	3.440	1.593	233	161	259	67	871	1.537	195	22	95
1995	2.209	918	48	62	108	53	443	1.195	129	30	141
2000	3.184	1.524	85	75	130	40	1.043	1.428	149	58	176
2005	4.787	2.257	79	50	85	49	2.265	1.858	159	58	184
2010	4.929	2.411	92	81	108	32	2.405	1.748	223	50	190
2015	4.542	2.199	87	61	95	51	1.853	1.939	207	48	201
2018	4.188	2.021	92	66	104	48	1.761	1.613	229	61	214
2019	4.160	2.033	90	70	108	82	1.741	1.585	221	54	209
2020	3.753	1.924	76	60	94	59	1.646	1.345	212	74	187
2021	3.566	1.820	87	47	89	44	1.483	1.307	208	64	237
	aus den alten Bundesländern (ohne Berlin)										
1990	539	156	11	8	14	5	168	258	63	8	4
1995	5.505	2.088	143	153	246	66	939	3.221	501	42	194
2000	4.724	2.091	141	107	192	87	1.181	2.218	408	121	269
2005	4.822	2.211	133	110	181	68	1.387	2.211	332	143	257
2010	5.233	2.536	167	113	142	34	1.801	2.297	353	108	218
2015	5.594	2.548	130	90	145	37	1.955	2.485	399	120	233
2018	5.303	2.491	125	109	177	42	1.598	2.500	385	121	246
2019	5.497	2.524	139	122	179	45	1.669	2.532	399	143	269
2020	4.955	2.329	108	112	160	64	1.398	2.306	395	122	290
2021	4.876	2.339	126	120	164	46	1.288	2.402	356	116	258
	aus dem Ausland										
1990	1.743	427	32	29	81	19	386	953	182	27	34
1995	6.780	697	50	33	102	54	1.141	4.351	982	37	30
2000	3.348	1.361	75	64	117	58	1.134	1.597	251	26	26
2005	3.909	1.731	95	75	147	59	1.537	1.668	232	40	56
2010	4.361	1.858	121	78	123	70	1.525	2.050	332	25	37
2015	11.068	3.839	368	338	747	429	3.597	4.760	698	68	63
2018	11.865	4.103	274	292	617	197	3.324	5.962	988	97	114
2019	11.443	4.162	226	293	610	195	3.059	5.826	998	110	126
2020	8.314	2.900	184	191	493	170	2.007	4.350	724	93	102
2021	10.165	3.573	245	293	662	215	2.566	5.121	846	117	100

Stand: Gebietsstand: 01.01.2022

Quellen: Statistisches Landesamt Sachsen, Kommunale Statistikstelle

1.3.14 Fortgezogene nach Altersgruppen und nach Zielgebieten 1990 bis 2021

Jahr	ins- gesamt	darunter weiblich	davon im Alter von ... bis ... Jahren									
			0-2	3-5	6-14	15-17	18-24	25-44	45-59	60-64	65 und älter	
	Umland											
	1990	2.758	1.304	191	161	295	69	543	1.069	219	36	175
	1995	8.013	3.847	186	292	1.190	292	903	3.387	997	210	556
	2000	6.785	3.388	248	231	629	244	1.112	2.757	861	208	495
	2005	5.274	2.619	299	217	282	135	937	2.421	541	121	321
	2010	5.472	2.736	273	222	304	55	955	2.578	557	94	434
	2015	7.197	3.359	396	343	537	103	935	3.546	722	107	508
	2018	7.163	3.588	407	402	559	111	814	3.422	735	140	573
	2019	7.492	3.705	461	426	634	127	844	3.582	733	121	564
	2020	7.506	3.740	495	446	660	117	879	3.517	744	126	522
	2021	7.347	3.606	471	434	638	124	849	3.364	710	153	604
	nach Sachsen (ohne Umland)											
	1990	1.040	477	74	47	110	34	254	407	56	11	47
1995	1.333	592	26	38	115	24	342	523	116	31	118	
2000	1.788	903	69	41	77	36	476	794	156	41	98	
2005	2.088	996	68	44	67	36	636	1.027	112	20	78	
2010	3.059	1.578	92	75	77	18	1.139	1.427	152	21	58	
2015	5.389	2.050	191	186	373	109	1.495	2.649	289	30	67	
2018	4.130	1.818	178	143	212	56	1.099	2.049	254	35	104	
2019	4.166	1.866	183	138	215	44	1.158	2.025	251	43	109	
2020	4.494	1.866	184	144	230	49	1.314	2.148	246	54	125	
2021	5.075	2.067	197	211	339	69	1.382	2.420	279	53	125	
in die neuen Bundesländer (ohne Sachsen mit Berlin)												
1990	2.786	1.362	188	160	239	37	666	1.150	177	26	143	
1995	1.826	802	35	43	115	31	367	879	154	34	168	
2000	1.999	970	62	42	87	35	466	996	125	51	135	
2005	2.448	1.209	74	45	80	29	741	1.221	121	27	110	
2010	3.783	1.890	111	69	107	27	1.273	1.832	199	36	129	
2015	3.940	1.886	112	95	111	30	994	2.212	189	43	154	
2018	3.658	1.741	115	91	108	31	1.064	1.842	219	38	150	
2019	3.556	1.657	99	98	109	34	1.045	1.771	197	41	162	
2020	3.358	1.638	103	97	130	39	1.024	1.574	182	46	163	
2021	3.625	1.746	118	94	128	35	1.044	1.785	208	46	167	
in die alten Bundesländer (ohne Berlin)												
1990	11.550	5.326	342	572	1.350	314	3.306	4.309	918	157	282	
1995	3.946	1.789	96	101	315	165	813	1.824	357	84	191	
2000	6.114	2.859	185	145	360	153	1.615	2.945	504	76	131	
2005	5.237	2.480	146	144	183	70	1.474	2.667	343	62	148	
2010	5.373	2.572	140	129	203	56	1.357	2.890	362	56	180	
2015	5.932	2.651	145	122	188	44	1.430	3.325	396	59	223	
2018	5.624	2.524	138	126	188	50	1.445	3.077	339	51	210	
2019	5.347	2.384	129	124	181	48	1.326	2.981	332	48	178	
2020	4.774	2.158	128	115	147	45	1.209	2.585	292	50	203	
2021	5.194	2.430	156	133	208	61	1.219	2.833	292	70	222	
in das Ausland												
1990	2.859	847	21	23	80	5	844	1.744	127	12	3	
1995	4.831	378	10	21	39	18	466	3.401	844	17	15	
2000	3.080	912	43	49	115	37	624	1.766	383	30	33	
2005	2.413	1.061	46	66	96	25	637	1.287	180	30	46	
2010	3.824	1.677	78	78	137	41	898	2.169	330	47	46	
2015	5.383	2.143	83	92	169	75	1.390	2.994	468	60	52	
2018	8.161	2.507	131	143	229	58	2.089	4.559	732	88	132	
2019	8.550	2.708	122	143	236	76	2.014	4.817	883	128	131	
2020	6.208	1.904	111	95	188	71	1.347	3.592	601	106	97	
2021	6.012	1.897	101	145	280	72	1.048	3.575	597	96	98	

Stand: Gebietsstand: 01.01.2022

Quellen: Statistisches Landesamt Sachsen, Kommunale Statistikstelle

1.3.15 Wanderungssaldo nach Altersgruppen und nach Gebieten 1990 bis 2021

Jahr	ins- gesamt	darunter weiblich	davon im Alter von ... bis ... Jahren								
			0-2	3-5	6-14	15-17	18-24	25-44	45-59	60-64	65 und älter
	Umland										
1990	912	466	66	-15	33	43	464	289	18	4	10
1995	-4.635	-2.193	-111	-199	-924	-178	-111	-1.983	-690	-168	-271
2000	-432	-103	-84	-83	-216	-97	884	-278	-343	-96	-119
2005	1.288	682	-147	-87	-94	49	1.470	168	-89	-30	48
2010	1.130	531	-120	-85	-37	55	1.402	-20	54	-18	-101
2015	-1.211	-562	-263	-215	-306	73	734	-1.021	-133	12	-92
2018	-1.679	-1.055	-301	-282	-296	73	884	-1.413	-219	-36	-89
2019	-2.006	-1.047	-352	-313	-391	50	1.025	-1.724	-207	-4	-90
2020	-2.536	-1.251	-396	-333	-417	8	773	-1.792	-240	-33	-106
2021	-2.706	-1.286	-364	-350	-410	5	760	-1.762	-291	-53	-241
	Sachsen (ohne Umland)										
1990	1.039	482	46	46	64	-8	276	498	35	5	77
1995	597	333	-	3	-9	54	223	303	-9	-11	43
2000	1.947	980	3	20	77	33	951	695	47	44	77
2005	3.112	1.524	25	13	15	43	1.988	926	56	9	37
2010	2.409	1.029	-	-9	67	45	1.415	627	112	36	116
2015	1.948	672	-70	-69	-74	43	1.389	488	78	33	130
2018	908	458	-69	-65	-66	74	1.164	-212	2	10	70
2019	457	323	-107	-74	-97	78	972	-401	1	5	80
2020	-33	183	-109	-59	-53	50	548	-441	-9	2	38
2021	-713	-67	-114	-121	-159	21	474	-816	-64	3	63
	neue Bundesländer (ohne Sachsen mit Berlin)										
1990	654	231	45	1	20	30	205	387	18	-4	-48
1995	383	116	13	19	-7	22	76	316	-25	-4	-27
2000	1.185	554	23	33	43	5	577	432	24	7	41
2005	2.339	1.048	5	5	5	20	1.524	637	38	31	74
2010	1.146	521	-19	12	1	5	1.132	-84	24	14	61
2015	602	313	-25	-34	-16	21	859	-273	18	5	47
2018	530	280	-23	-25	-4	17	697	-229	10	23	64
2019	604	376	-9	-28	-1	48	696	-186	24	13	47
2020	395	286	-27	-37	-36	20	622	-229	30	28	24
2021	-59	74	-31	-47	-39	9	439	-478	-	18	70
	alte Bundesländer (ohne Berlin)										
1990	-11.011	-5.170	-331	-564	-1.336	-309	-3.138	-4.051	-855	-149	-278
1995	1.559	299	47	52	-69	-99	126	1.397	144	-42	3
2000	-1.390	-768	-44	-38	-168	-66	-434	-727	-96	45	138
2005	-415	-269	-13	-34	-2	-2	-87	-456	-11	81	109
2010	-140	-36	27	-16	-61	-22	444	-593	-9	52	38
2015	-338	-103	-15	-32	-43	-7	525	-840	3	61	10
2018	-321	-33	-13	-17	-11	-8	153	-577	46	70	36
2019	150	140	10	-2	-2	-3	343	-449	67	95	91
2020	181	171	-20	-3	13	19	189	-279	103	72	87
2021	-318	-91	-30	-13	-44	-15	69	-431	64	46	36
	Ausland										
1990	-1.116	-420	11	6	1	14	-458	-791	55	15	31
1995	1.949	319	40	12	63	36	675	950	138	20	15
2000	268	449	32	15	2	21	510	-169	-132	-4	-7
2005	1.496	670	49	9	51	34	900	381	52	10	10
2010	537	181	43	-	-14	29	627	-119	2	-22	-9
2015	5.685	1.696	285	246	578	354	2.207	1.766	230	8	11
2018	3.704	1.596	143	149	388	139	1.235	1.403	256	9	-18
2019	2.893	1.454	104	150	374	119	1.045	1.009	115	-18	-5
2020	2.106	996	73	96	305	99	660	758	123	-13	5
2021	4.153	1.676	144	148	382	143	1.518	1.546	249	21	2

Stand: Gebietsstand: 01.01.2022

Quellen: Statistisches Landesamt Sachsen, Kommunale Statistikstelle

1.3.16 Zu- und Fortgezogene bezüglich ausgewählter Gemeinden des Umlandes 1990 bis 2021

Gemeinde	Zugezogene							Fortgezogene						
	1990	2000	2005	2010	2015	2020	2021	1990	2000	2005	2010	2015	2020	2021
Arnsdorf b. Dresden	30	71	56	51	51	24	49	33	38	51	34	54	84	78
Bannewitz	90	267	253	207	176	163	137	75	646	309	277	272	270	293
Coswig, Stadt	135	258	188	195	169	182	113	92	142	121	123	209	232	207
Dippoldiswalde, Stadt	77	121	170	132	112	88	87	70	121	62	108	124	126	139
Dohna, Stadt	36	81	74	81	86	79	67	25	110	86	95	124	154	82
Dürrröhrsdorf-Dittersbach	85	47	32	47	26	35	16	29	43	35	40	43	65	49
Freital, Stadt	421	661	609	569	580	426	417	298	902	653	702	928	770	738
Großröhrsdorf, Stadt	19	115	88	89	73	51	56	14	77	42	49	86	126	86
Heidenau, Stadt	180	244	242	227	403	202	250	128	262	226	226	381	350	353
Klipphausen	48	116	90	82	103	78	78	51	187	160	125	178	132	141
Kreischa	42	71	103	73	83	67	70	22	189	95	79	90	117	67
Meißen, Stadt	122	180	176	219	224	175	200	48	75	115	118	181	277	221
Moritzburg	74	116	121	130	114	100	93	65	195	173	175	156	163	159
Müglitztal	3	45	19	30	14	14	20	13	46	25	23	15	24	22
Niederau	5	12	20	25	19	9	6	7	21	13	23	15	24	55
Ottendorf-Okrilla	89	164	174	196	153	116	103	85	219	158	134	202	171	199
Pirna, Stadt	199	336	313	381	360	351	315	190	331	263	309	475	488	492
Rabenau, Stadt	34	27	36	31	22	37	30	10	37	31	14	36	45	51
Radeberg, Stadt	143	246	281	276	264	233	193	162	344	218	278	339	353	327
Radebeul, Stadt	382	675	524	665	465	486	441	430	779	770	740	794	729	712
Radeburg, Stadt	73	91	74	118	83	58	51	52	132	119	99	103	105	89
Tharandt, Stadt	37	56	72	50	58	94	99	31	66	48	60	54	151	179
Wachau	23	65	42	56	44	40	19	23	54	49	33	62	44	67
Weinböhla	65	77	75	72	74	63	68	37	97	95	78	145	140	193
Wilsdruff, Stadt	85	225	221	193	196	139	133	57	290	267	223	322	327	238
Gemeinden insgesamt	2.497	4.367	4.053	4.195	3.952	3.310	3.111	2.047	5.403	4.184	4.165	5.388	5.467	5.237
Änderung zum Vorjahr	.	6,1 %	5,0 %	-1,8 %	4,1 %	-8,3 %	-6,0 %	.	-16,4 %	-8,5 %	-0,9 %	2,3 %	0,4 %	-4,2 %

Gemeinde	Wanderungssaldo						
	1990	2000	2005	2010	2015	2020	2021
Arnsdorf b. Dresden	-3	33	5	17	-3	-60	-29
Bannewitz	15	-379	-56	-70	-96	-107	-156
Coswig, Stadt	43	116	67	72	-40	-50	-94
Dippoldiswalde, Stadt	7	-	108	24	-12	-38	-52
Dohna, Stadt	11	-29	-12	-14	-38	-75	-15
Dürrröhrsdorf-Dittersbach	56	4	-3	7	-17	-30	-33
Freital, Stadt	123	-241	-44	-133	-348	-344	-321
Großröhrsdorf, Stadt	5	38	46	40	-13	-75	-30
Heidenau, Stadt	52	-18	16	1	22	-148	-103
Klipphausen	-3	-71	-70	-43	-75	-54	-63
Kreischa	20	-118	8	-6	-7	-50	3
Meißen, Stadt	74	105	61	101	43	-102	-21
Moritzburg	9	-79	-52	-45	-42	-63	-66
Müglitztal	-10	-1	-6	7	-1	-10	-2
Niederau	-2	-9	7	2	4	-15	-49
Ottendorf-Okrilla	4	-55	16	62	-49	-55	-96
Pirna, Stadt	9	5	50	72	-115	-137	-177
Rabenau, Stadt	24	-10	5	17	-14	-8	-21
Radeberg, Stadt	-19	-98	63	-2	-75	-120	-134
Radebeul, Stadt	-48	-104	-246	-75	-329	-243	-271
Radeburg, Stadt	21	-41	-45	19	-20	-47	-38
Tharandt, Stadt	6	-10	24	-10	4	-57	-80
Wachau	-	11	-7	23	-18	-4	-48
Weinböhla	28	-20	-20	-6	-71	-77	-125
Wilsdruff, Stadt	28	-65	-46	-30	-126	-188	-105
Gemeinden insgesamt	450	-1.036	-131	30	-1.436	-2.157	-2.126
Änderung zum Vorjahr	.	1.315	581	-39	34	-320	31

Stand: Gebietsstand: 01.01.2022

Quellen: Statistisches Landesamt Sachsen, Kommunale Statistikstelle

1.3.17 Fortgezogene in das nahe Umland 1995 bis 2021

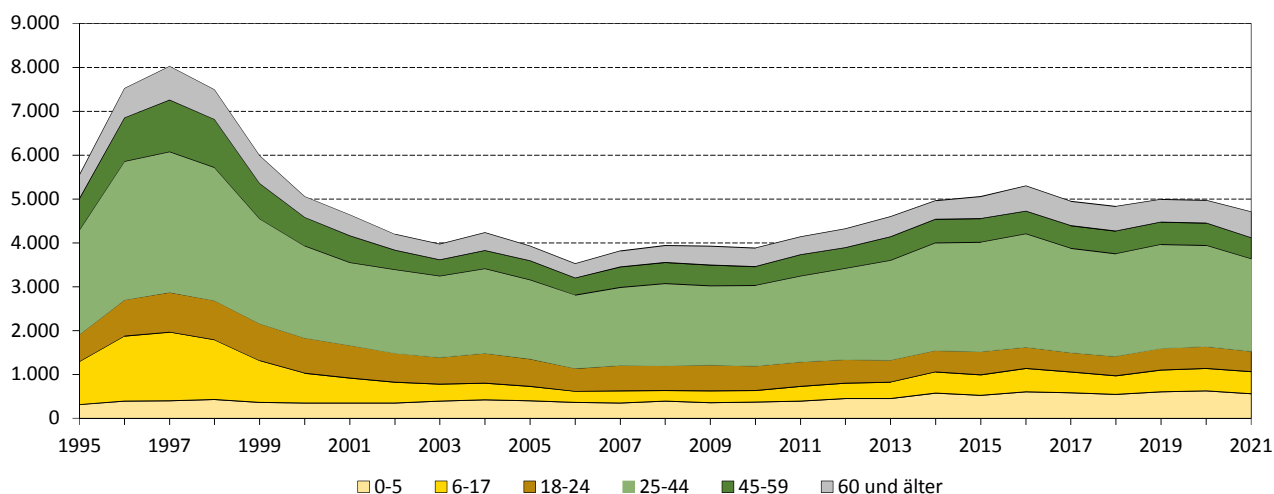

1.3.18 Zugezogene aus dem nahen Umland 1995 bis 2021

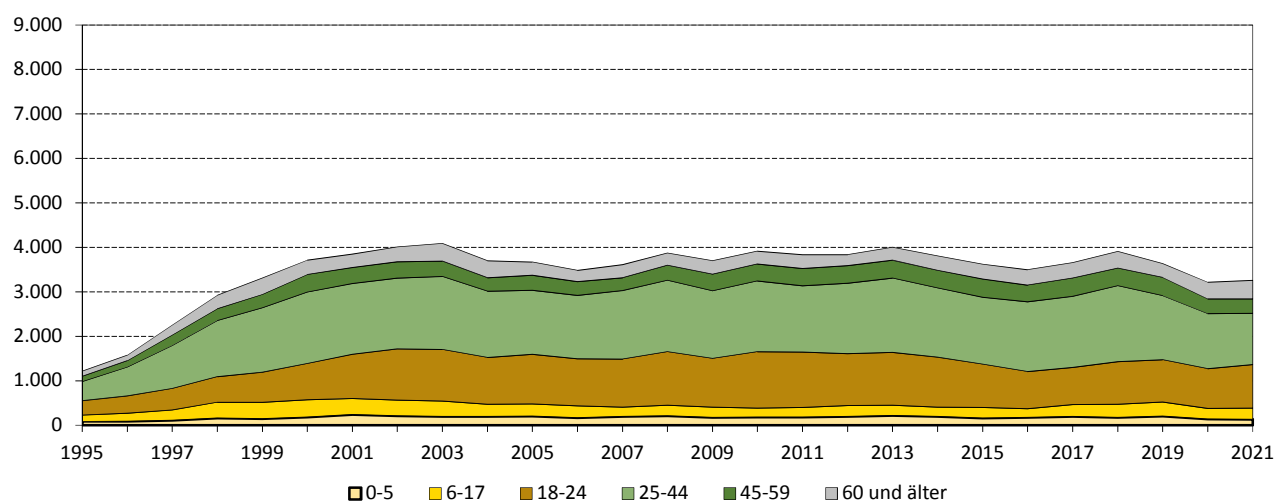

1.3.19 Wanderungssaldo bezogen auf das nahe Umland 1995 bis 2021

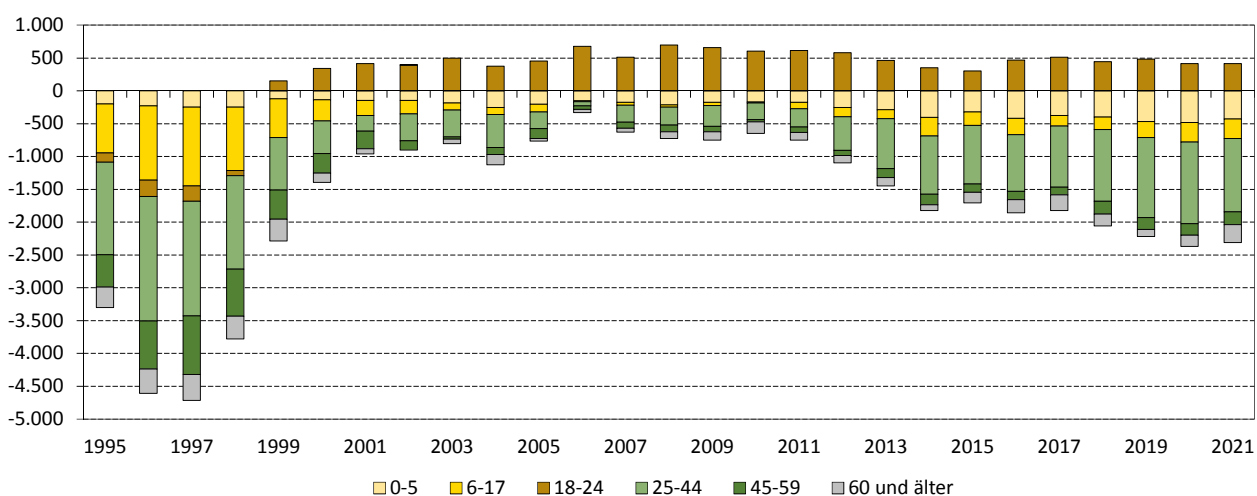

Anmerkung: nahes Umland - angrenzende Gemeinden einschließlich Meißen, Weinböhla, Coswig

1.3.20 Fortgezogene in das ferne Umland 1995 bis 2021

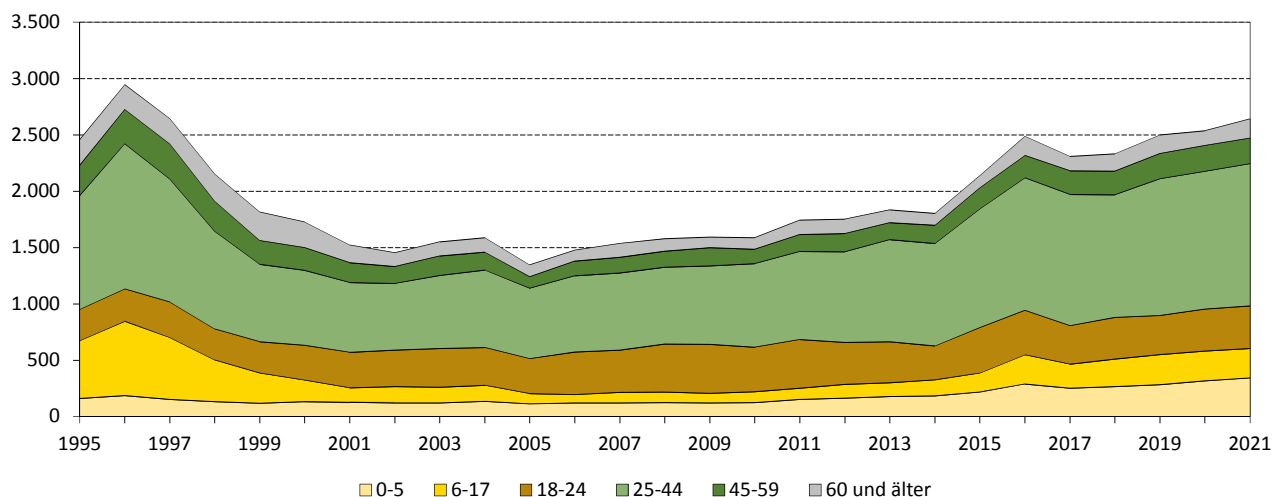

1.3.21 Zugezogene aus dem fernen Umland 1995 bis 2021

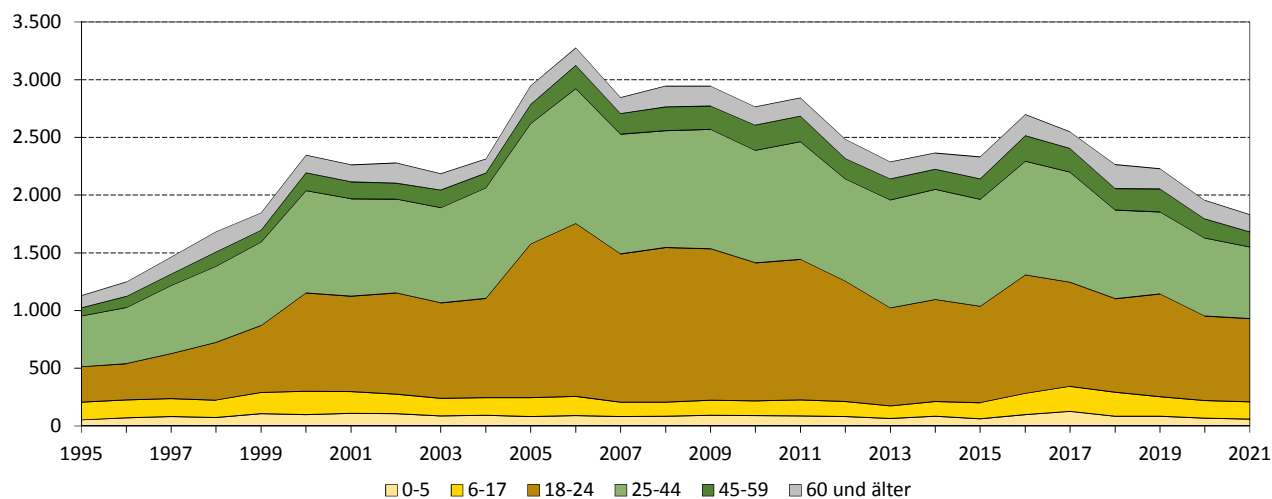

1.3.22 Wanderungssaldo bezogen auf das ferne Umland 1995 bis 2021

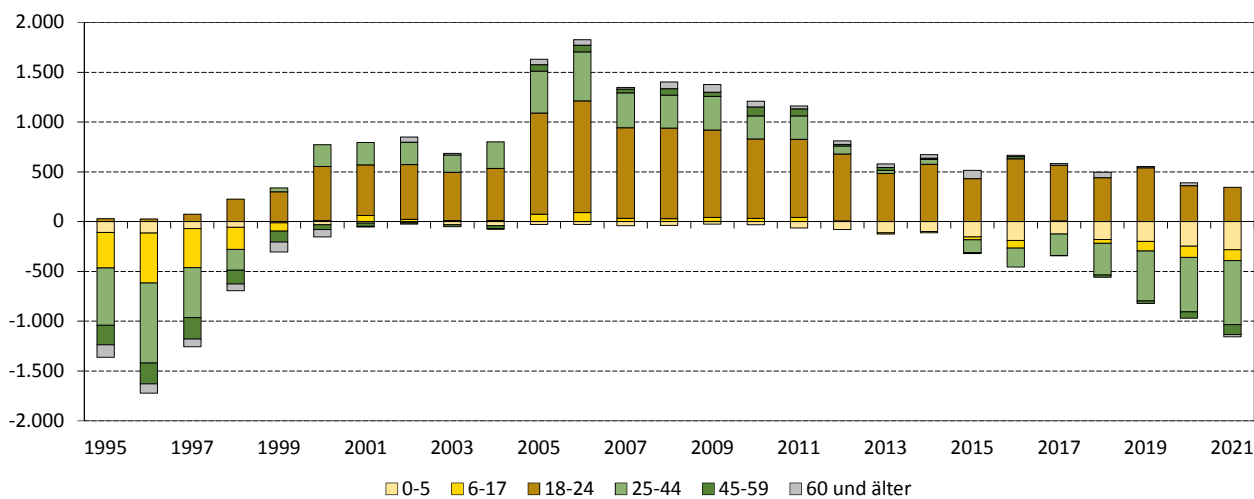

Anmerkung: fernes Umland - ohne nahes Umland

1.3.23 Fortgezogene nach Sachsen (ohne Umland) 1995 bis 2021

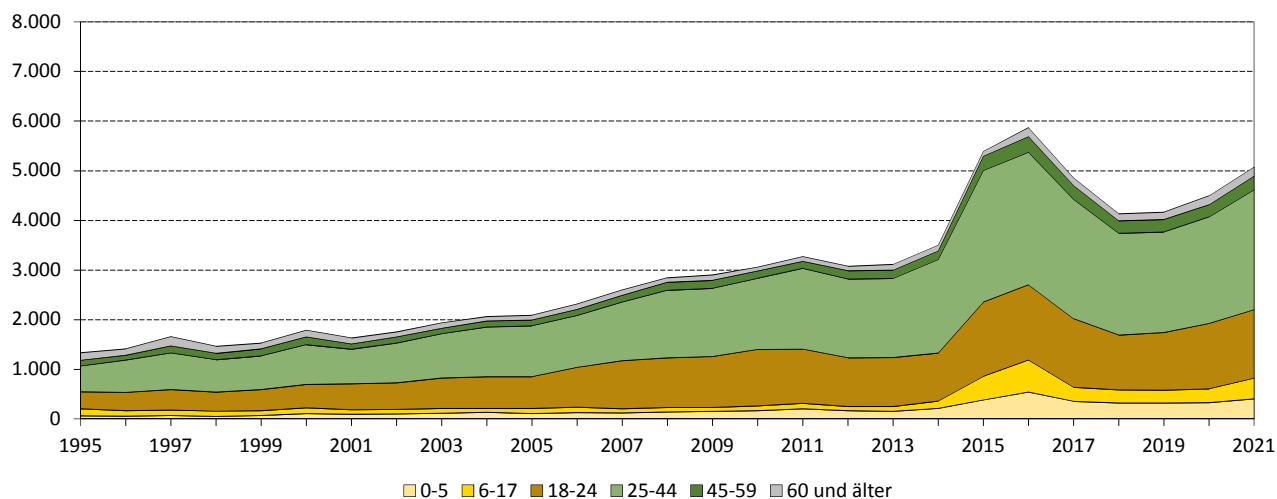

1.3.24 Zugezogene aus Sachsen (ohne Umland) 1995 bis 2021

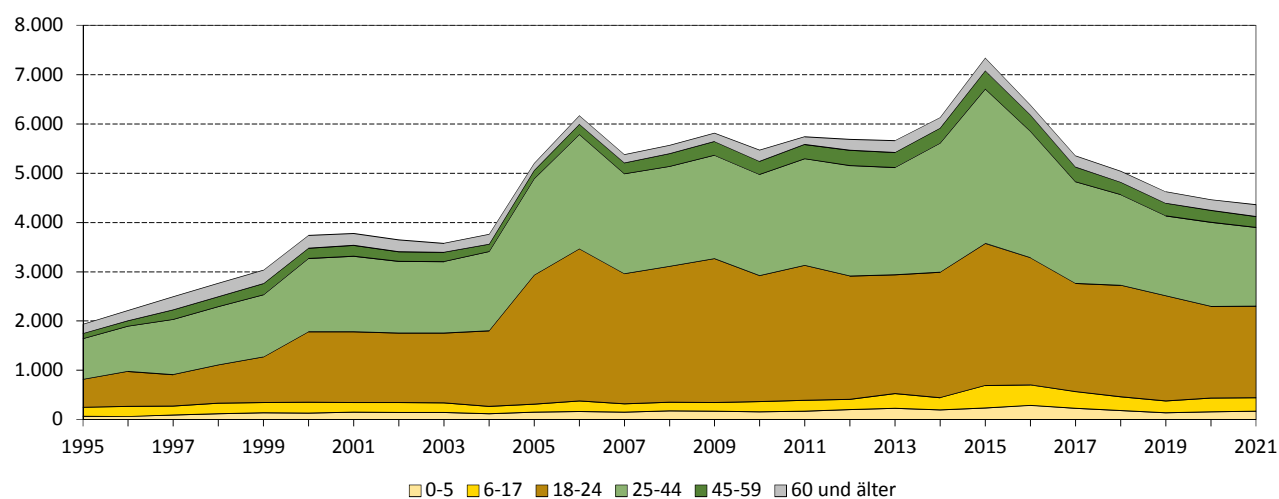

1.3.25 Wanderungssaldo bezogen auf Sachsen (ohne Umland) 1995 bis 2021

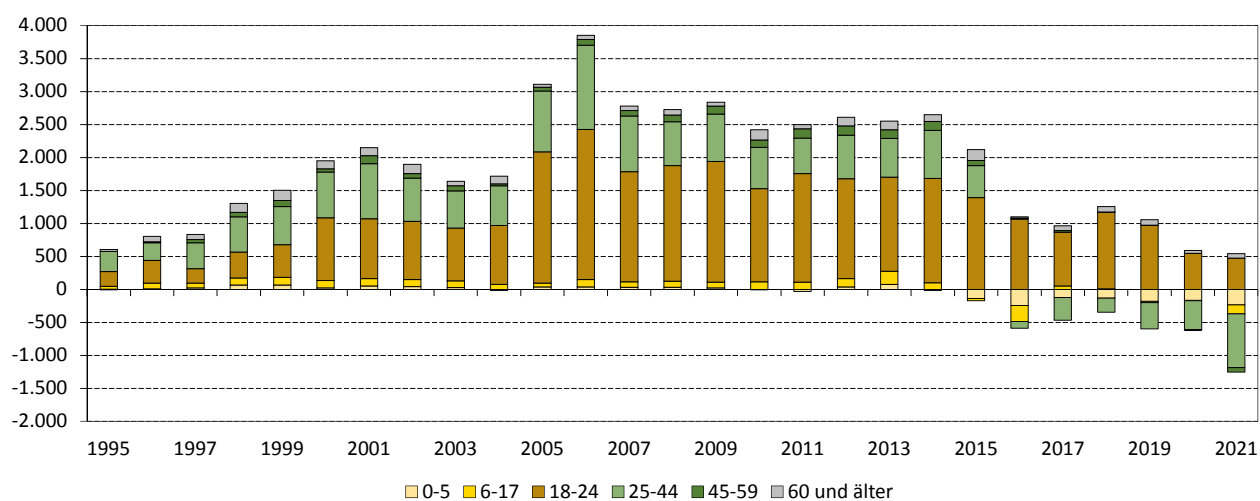

1.3.26 Fortgezogene in die neuen Bundesländer (ohne Sachsen, mit Berlin) 1995 bis 2021

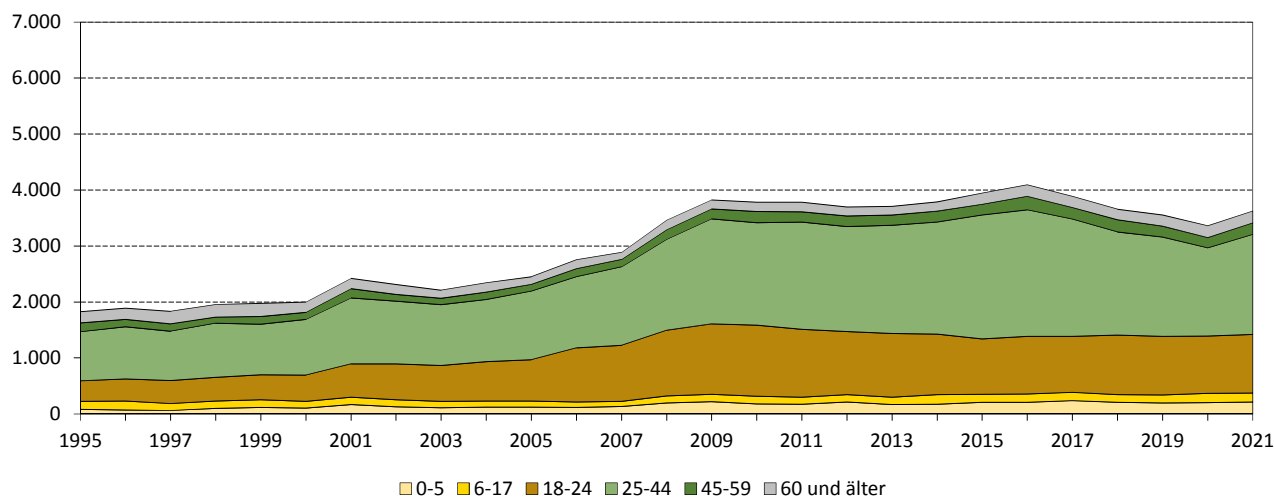

1.3.27 Zugezogene aus den neuen Bundesländern (ohne Sachsen, mit Berlin) 1995 bis 2021

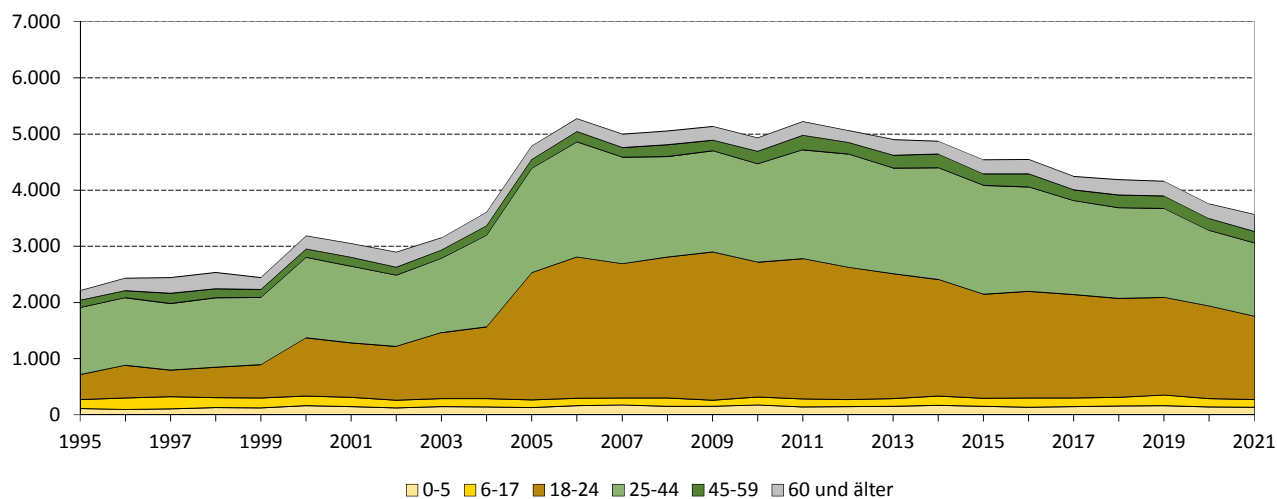

1.3.28 Wanderungssaldo bezogen auf die neuen Bundesländer (ohne Sachsen, mit Berlin) 1995 bis 2021

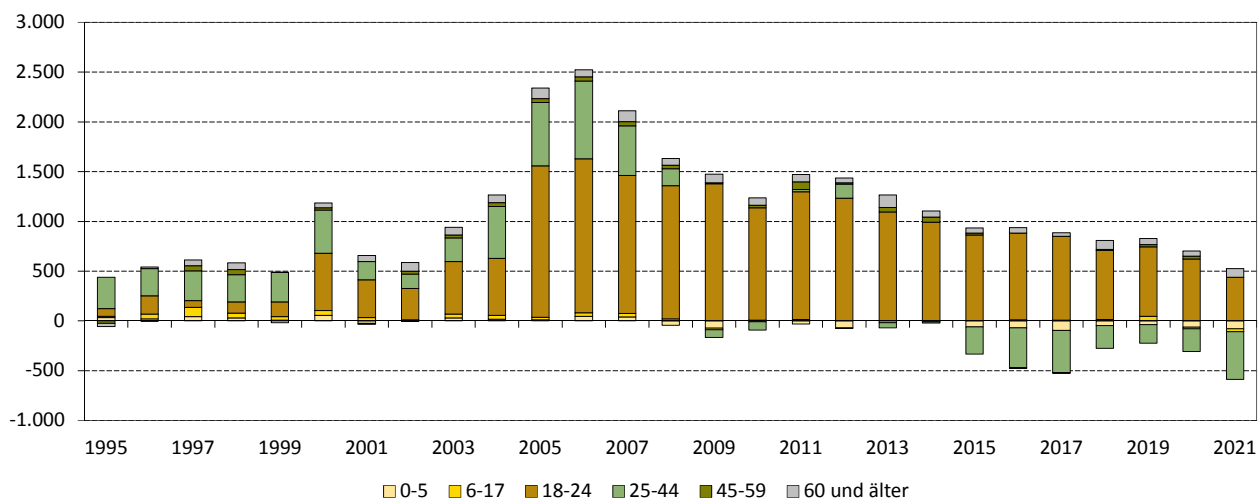

1.3.29 Fortgezogene in die alten Bundesländer 1995 bis 2021

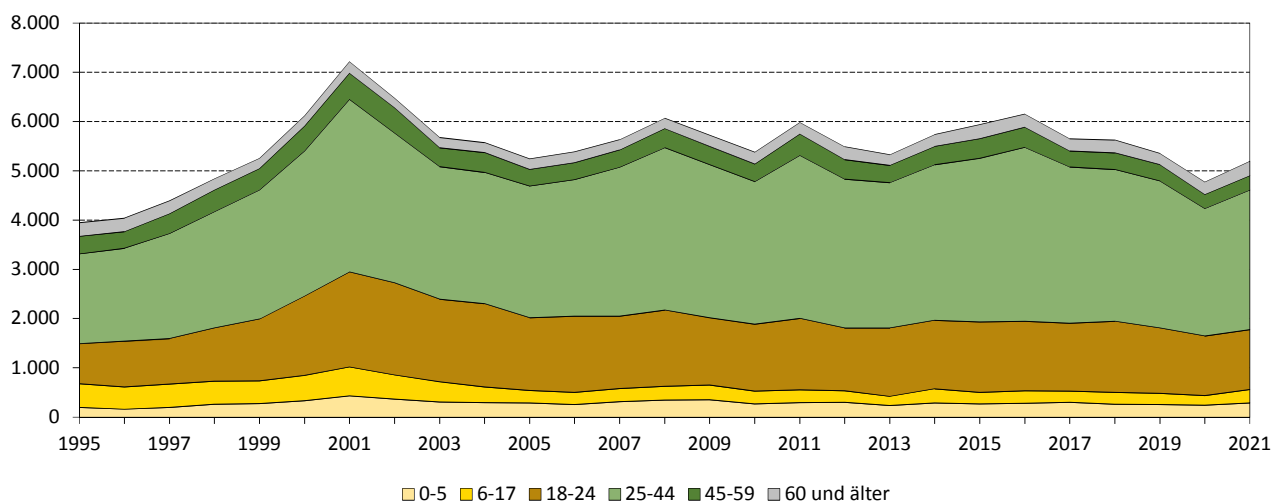

1.3.30 Zugezogene aus den alten Bundesländern 1995 bis 2021

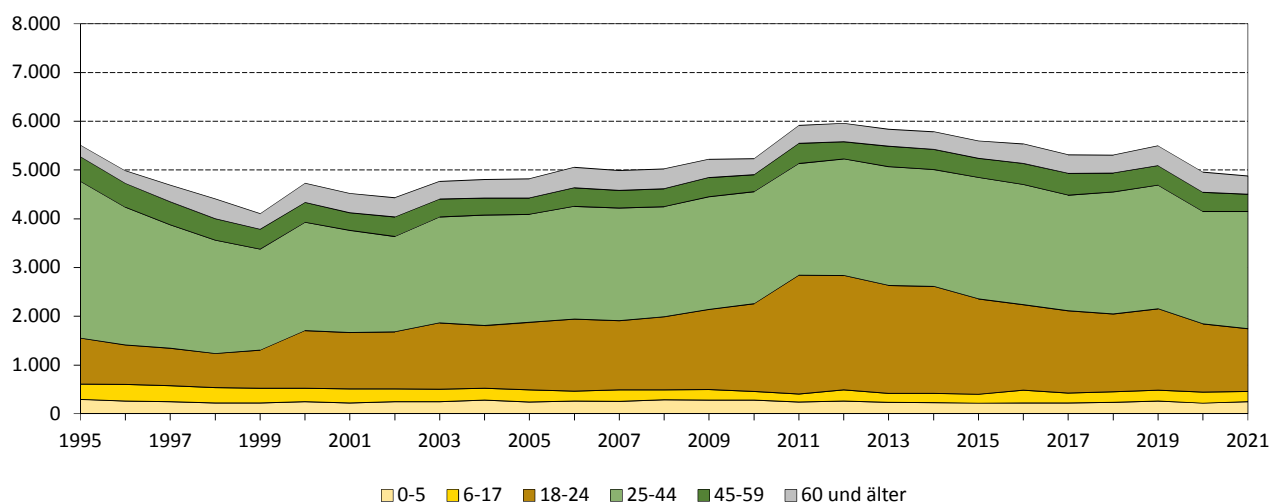

1.3.31 Wanderungssaldo bezogen auf die alten Bundesländer 1995 bis 2021

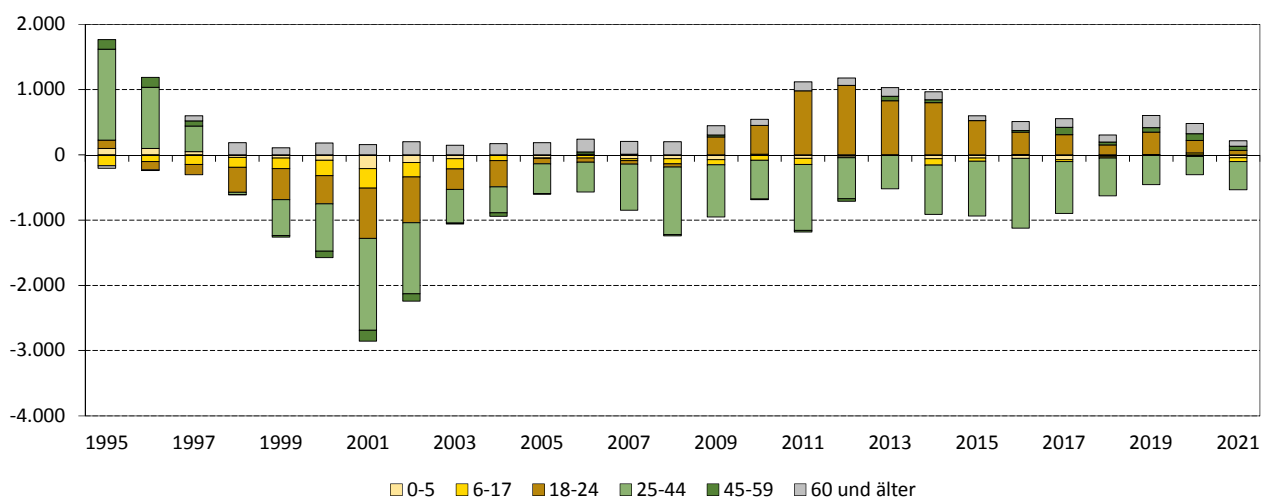

1.3.32 Fortgezogene in das Ausland 1995 bis 2021

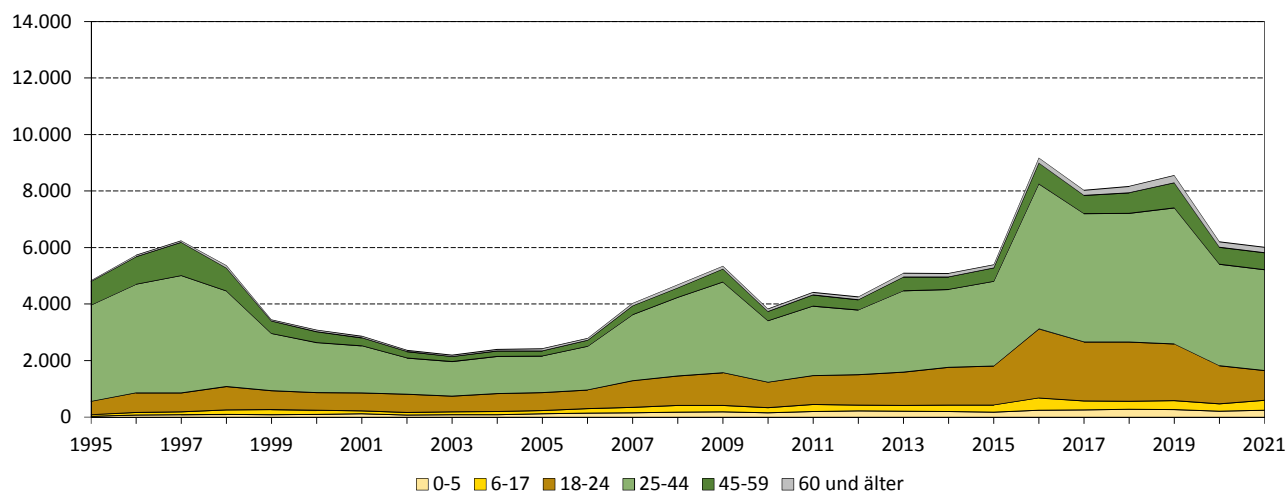

1.3.33 Zugezogene aus dem Ausland 1995 bis 2021

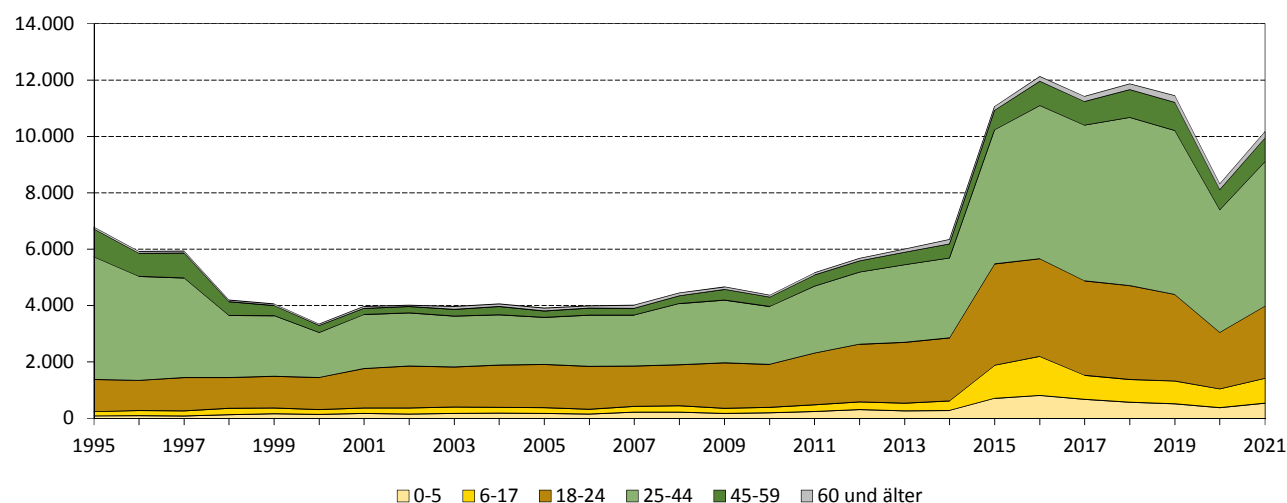

1.3.34 Wanderungssaldo bezogen auf das Ausland 1995 bis 2021

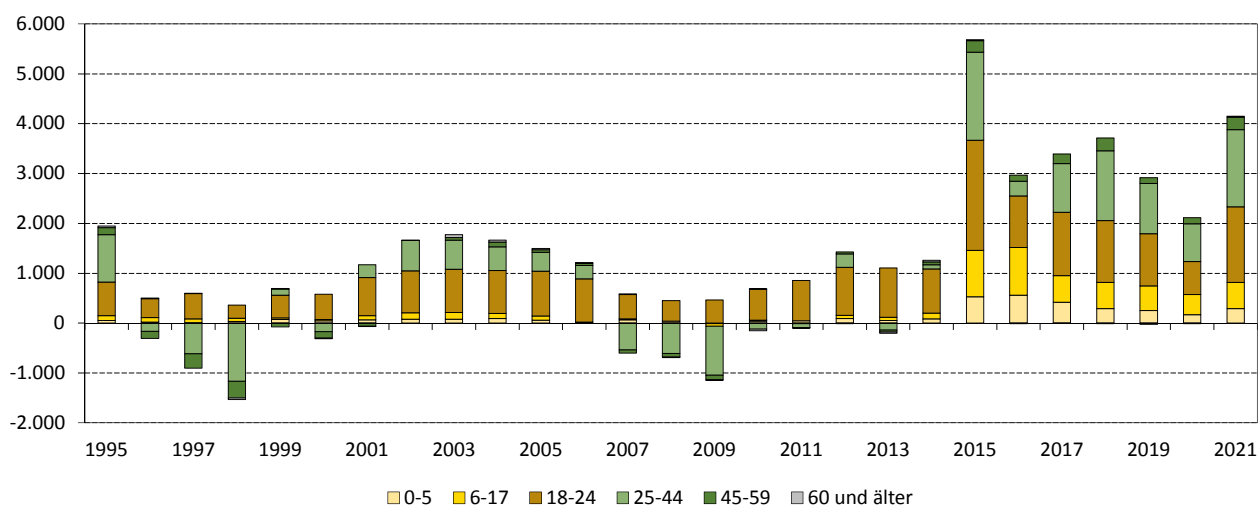

1.3.35 Fortgezogene insgesamt 1995 bis 2021

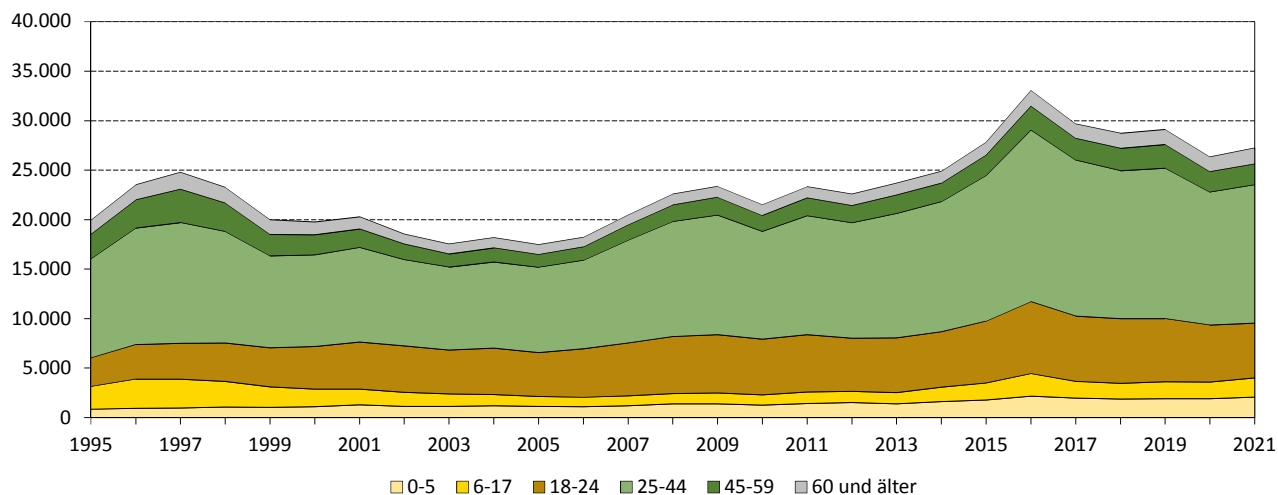

1.3.36 Zugezogene insgesamt 1995 bis 2021

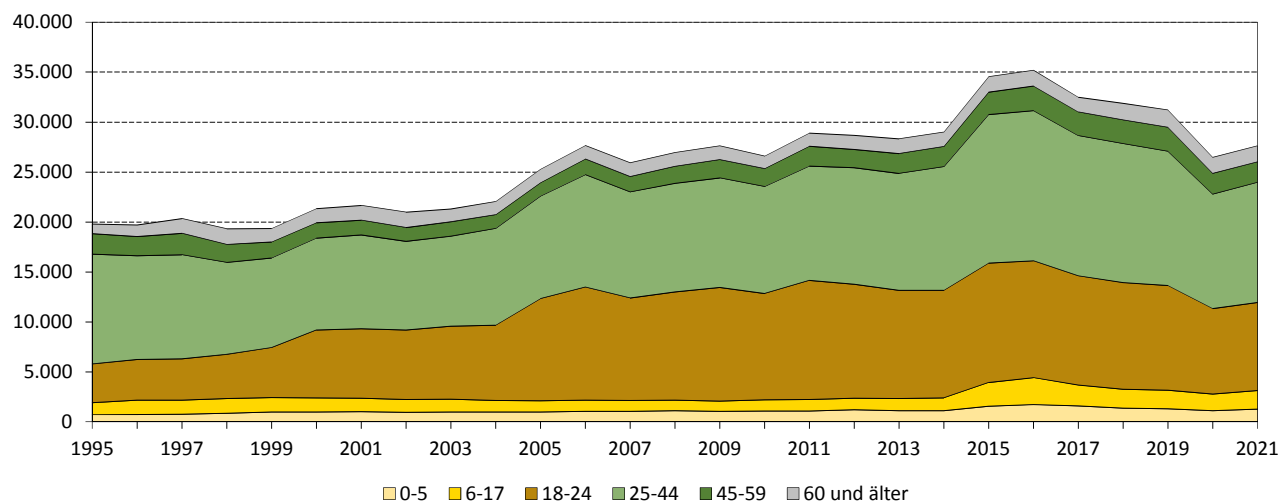

1.3.37 Wanderungssaldo insgesamt 1995 bis 2021

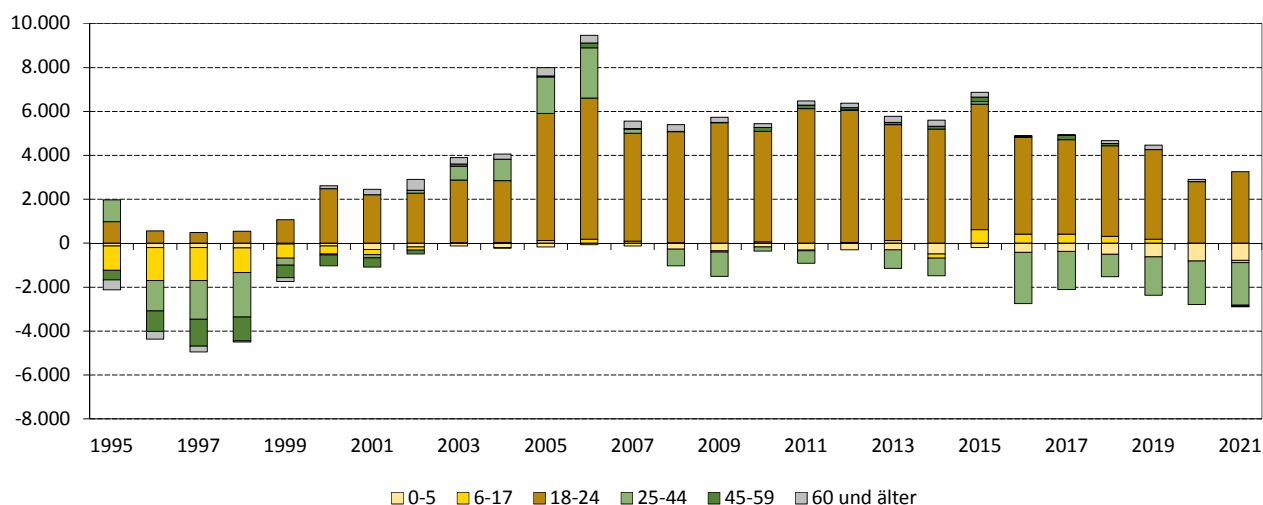

1.3.38 Umgezogene nach Altersgruppen 1995 bis 2021

Jahr	ins- gesamt	dar. weiblich	dar. Aus- länder	davon im Alter von ... bis ... Jahren									
				0-2	3-5	6-14	15-17	18-24	25-44	45-59	60-64	65 und älter	
	absolut												
	1995	37.584	18.595	.	1.251	1.410	4.044	1.049	6.437	15.238	3.850	867	3.438
	2000	56.665	28.053	3.049	2.312	1.483	5.057	2.115	11.030	21.792	6.772	1.798	4.306
	2005	45.628	22.700	3.502	2.039	1.424	2.537	1.321	10.516	18.745	4.587	1.052	3.407
	2010	43.678	21.827	3.363	2.031	1.505	2.498	565	10.176	18.928	4.326	634	3.015
	2011	42.487	20.923	3.687	2.010	1.404	2.258	567	10.227	18.972	3.777	641	2.631
	2012	41.942	20.425	3.930	2.077	1.555	2.288	519	9.399	18.714	3.873	668	2.849
	2013	40.870	19.713	4.474	1.816	1.391	2.229	569	9.237	18.517	3.568	627	2.916
	2014	42.363	20.382	5.323	2.020	1.569	2.351	623	8.830	19.958	3.600	624	2.788
	2015	44.365	20.772	7.027	2.070	1.542	2.476	772	9.189	21.182	3.624	664	2.846
	2016	48.609	20.964	13.124	2.236	1.750	2.945	1.079	10.176	23.027	3.857	694	2.845
	2017	47.041	21.256	11.183	2.296	1.779	3.004	954	9.555	22.107	3.793	671	2.882
	2018	44.120	20.533	9.498	2.110	1.605	2.799	798	9.106	20.480	3.555	572	3.095
	2019	42.374	19.829	9.141	1.957	1.507	2.635	735	8.697	19.597	3.533	676	3.037
	2020	39.724	18.710	8.500	1.843	1.522	2.670	718	8.050	18.373	3.157	588	2.803
	2021	40.290	18.959	9.263	1.723	1.475	2.677	703	8.284	18.549	3.275	620	2.984
	zur Bevölkerung am Jahresende in Prozent												
	1995	8,1	7,7	.	16,9	13,7	7,9	5,7	16,3	10,9	4,0	3,3	4,6
	2000	12,0	11,4	22,8	20,3	16,4	13,9	12,5	23,3	15,8	7,4	4,9	5,1
	2005	9,4	9,0	18,6	15,0	11,9	9,7	8,8	19,9	12,9	5,2	3,2	3,3
	2010	8,4	8,3	16,0	12,3	10,5	7,5	7,5	19,0	12,2	4,4	2,6	2,6
2011	8,1	7,8	16,8	11,9	9,3	6,5	7,1	19,5	12,1	3,8	2,3	2,3	
2012	7,9	7,6	16,6	12,1	9,9	6,3	5,9	18,6	11,7	3,9	2,3	2,5	
2013	7,6	7,3	17,7	10,4	8,6	5,9	5,8	19,3	11,4	3,6	2,1	2,5	
2014	7,8	7,5	19,2	11,4	9,5	6,0	5,9	19,4	12,1	3,6	2,1	2,4	
2015	8,1	7,5	20,8	11,5	9,2	6,1	6,7	21,0	12,5	3,6	2,2	2,4	
2016	8,8	7,6	35,1	12,2	10,3	7,0	9,0	23,2	13,6	3,8	2,4	2,4	
2017	8,4	7,6	27,2	12,5	10,2	6,8	7,8	21,2	13,1	3,7	2,3	2,4	
2018	7,9	7,3	21,3	11,6	9,2	6,2	6,4	19,7	12,1	3,5	2,0	2,5	
2019	7,5	7,0	19,4	11,2	8,5	5,7	5,7	18,3	11,7	3,5	2,3	2,5	
2020	7,1	6,6	17,6	11,1	8,6	5,6	5,4	17,2	11,0	3,1	2,0	2,3	
2021	7,2	6,7	18,1	10,7	8,6	5,5	5,1	17,7	11,2	3,3	2,0	2,4	

1.3.39 Umgezogene nach Altersgruppen 1995 bis 2021 - Anteil an der Bevölkerung am Jahresende

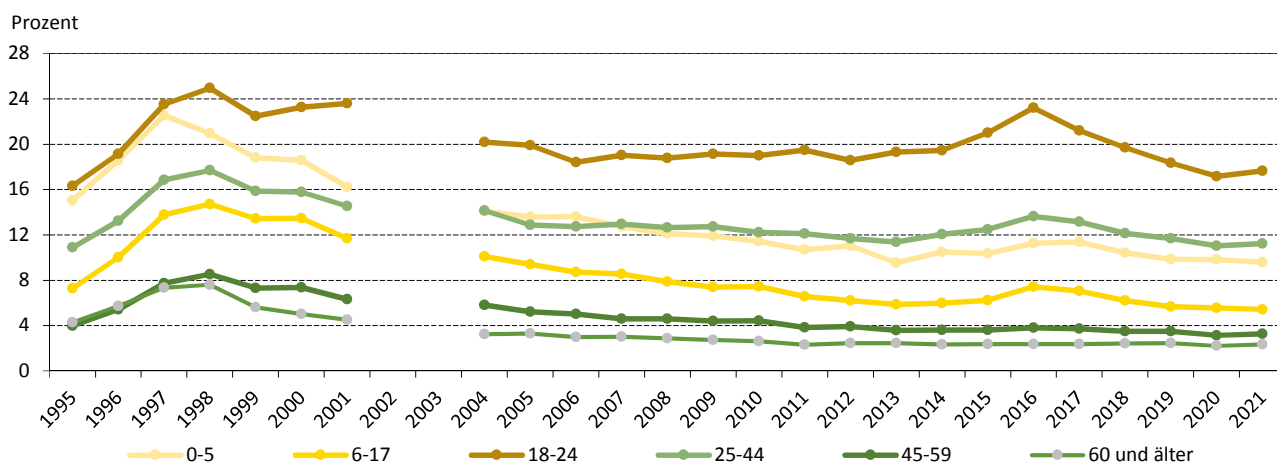

Anmerkung: Für 2002 und 2003 liegen keine Umzugsdaten vor.

Stand: Gebietsstand: 31.12. des jeweiligen Jahres

Quellen: Melderegister der LH Dresden, Kommunale Statistikstelle

1.4 Einbürgerungen

1.4.1 Einbürgerungen nach Art und Geschlecht 1992 bis 2021

Jahr	insgesamt	darunter weiblich	Anspruchseinbürgerungen		Ermessenseinbürgerungen	
			insgesamt	darunter weiblich	insgesamt	darunter weiblich
1992	488	277	329	175	159	102
1993	844	461	659	339	185	122
1994	493	251	392	202	101	49
1995	462	228	382	193	80	35
1996	409	192	332	164	77	28
1997	430	225	384	208	46	17
1998	564	295	529	279	35	16
1999	393	204	354	189	39	15
2000	101	31	61	19	40	12
2001	176	71	92	31	84	40
2002	122	48	49	16	73	32
2003	111	48	64	22	47	26
2004	97	41	56	23	41	18
2005	91	42	61	24	30	18
2006	106	58	70	37	36	21
2007	131	66	88	44	43	22
2008	127	60	80	36	47	24
2009	102	41	68	26	34	15
2010	173	84	94	46	79	38
2011	185	98	128	64	57	34
2012	283	145	197	96	86	49
2013	247	122	184	89	63	33
2014	207	104	162	85	45	19
2015	233	122	176	91	57	31
2016	340	178	270	144	70	34
2017	401	198	338	169	63	29
2018	368	203	314	174	54	29
2019	501	256	410	204	91	52
2020	491	249	366	181	125	68
2021	564	273	420	198	144	75

1.4.2 Einbürgerungen 1992 bis 2021

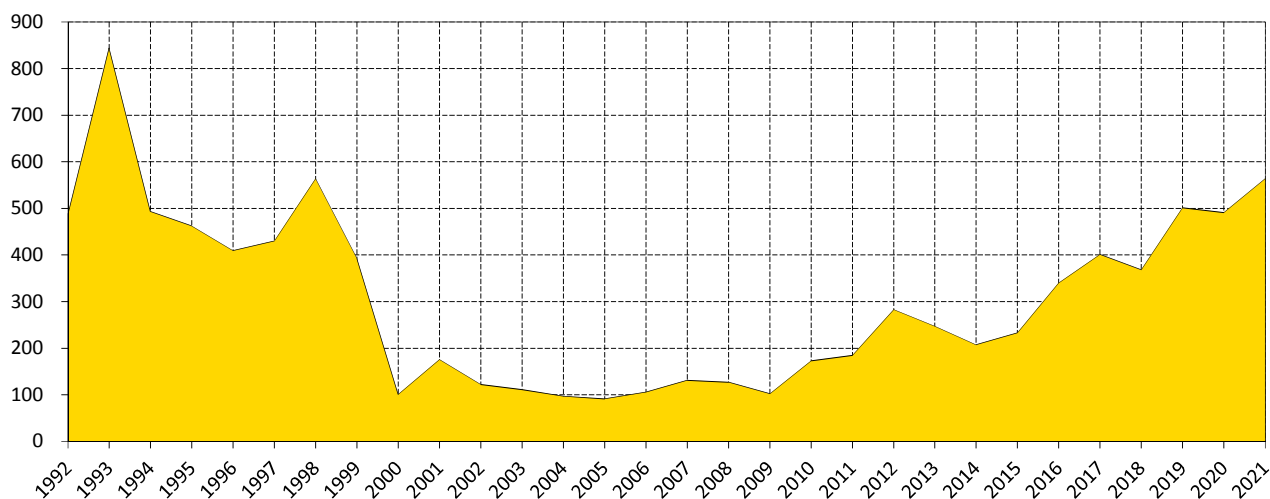

Quelle: Statistisches Landesamt Sachsen

2 Kleinräumige Bevölkerungsbewegung

2.1. Überblick

Die 10 Stadtteile mit der höchsten Bevölkerungszunahme und die 10 Stadtteile mit dem größten Bevölkerungsrückgang

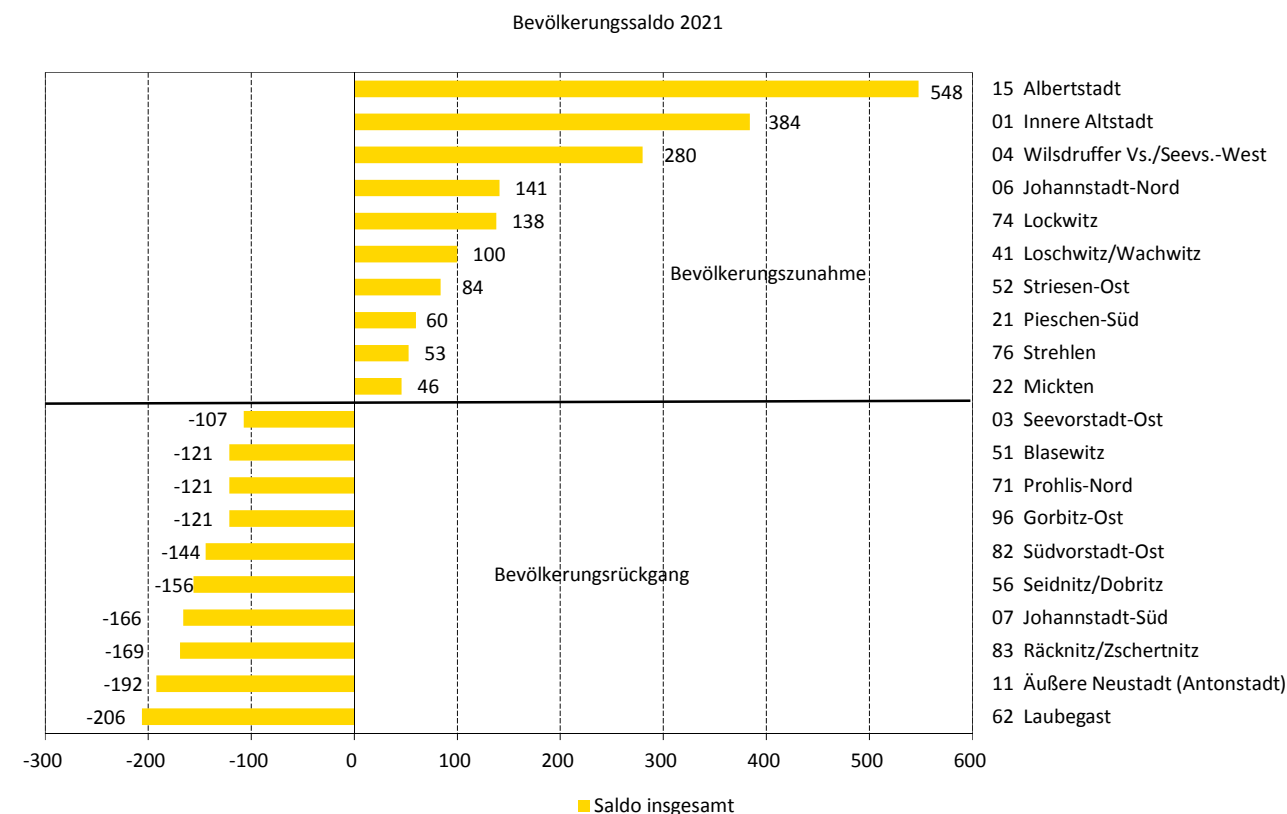

davon Wanderungssaldo
(= Zuzüge minus Fortzüge) (einschließlich innerstädtischer Umzüge)

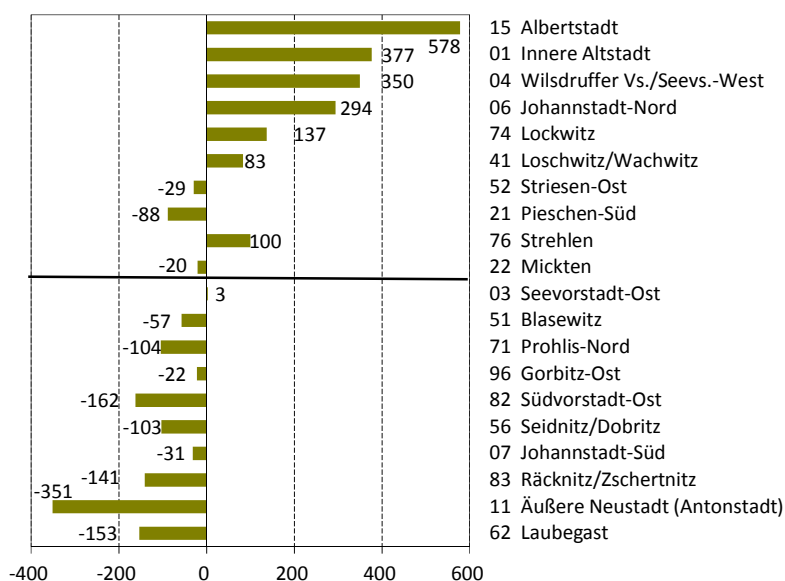

davon natürlicher Saldo
(= Geborene minus Gestorbene)

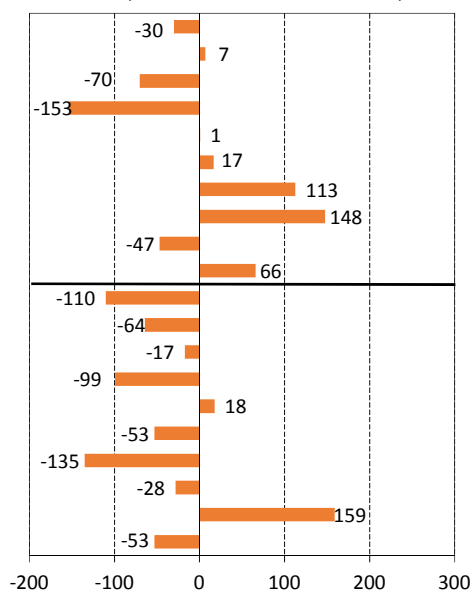

Quelle: Kommunale Statistikstelle

2.2 Natürliche Bevölkerungsbewegung

2.2.1 Lebendgeborene und allgemeine Geburtenziffer nach Stadtteilen 1995 bis 2021

Stadt Stadtbezirk (StB)/Ortschaft (OS) Stadtteil	Lebendgeborene					Allgemeine Geburtenziffer ¹⁾				
	1995 2)	2000	2010	2020	2021	1995 2)	2000	2010	2020	2021
Dresden insgesamt	2.639	4.244	5.942	5.727	5.562	28	44	58	54	52
StB Altstadt	220	323	406	671	688	26	43	43	56	55
01 Innere Altstadt	12	10	7	19	26	39	45	23	44	50
02 Pirnaische Vorstadt	18	35	37	53	68	24	49	36	44	56
03 Seevorstadt-Ost	19	33	35	62	52	18	36	26	36	31
04 Wilsdruffer Vorstadt/Seevorstadt-West	22	38	38	115	132	24	41	36	60	64
05 Friedrichstadt	35	62	96	155	160	29	52	57	62	65
06 Johannstadt-Nord	62	76	126	177	149	28	42	56	71	55
07 Johannstadt-Süd	52	69	67	90	101	28	42	40	48	55
StB Neustadt	280	469	746	728	652	37	53	59	55	50
11 Äußere Neustadt (Antonstadt)	127	203	312	288	252	46	56	57	53	48
12 Radeberger Vorstadt	40	92	129	107	94	26	55	69	59	54
13 Innere Neustadt	37	65	79	98	98	32	57	57	56	57
14 Leipziger Vorstadt	76	92	196	189	174	36	45	58	52	47
15 Albertstadt	.	17	30	46	34	.	47	63	78	50
StB Pieschen	290	478	803	612	658	34	51	70	53	56
21 Pieschen-Süd	60	110	219	180	204	35	55	70	55	62
22 Mickten	64	118	189	165	165	33	54	73	59	57
23 Kaditz	38	50	65	57	45	39	51	56	52	42
24 Trachau	63	94	153	94	94	34	48	79	55	55
25 Pieschen-Nord/Trachenberge	65	106	177	116	150	31	48	67	42	54
StB Klotzsche/nördliche Ortschaften	68	220	271	220	205	19	38	54	50	47
31 Klotzsche*	49	102	128	113	99	20	40	54	53	47
32 Hellerau/Wilschdorf	19	38	56	48	37	18	32	55	55	43
35 Weixdorf	.	44	46	34	37	.	35	49	43	47
36 Langebrück/Schönborn	.	36	41	25	32	.	43	61	41	53
StB Loschwitz/OS Schönfeld-Weißig	80	259	308	232	245	26	45	57	48	51
41 Loschwitz/Wachwitz	25	53	65	37	56	30	59	66	43	65
42 Bühlau/Weißer Hirsch*	41	74	124	85	95	24	42	70	50	55
43 Hosterwitz/Pillnitz	14	19	31	24	15	25	33	60	54	35
45 Weißig	.	56	41	40	35	.	49	41	50	42
46 Gönnsdorf/Pappritz	.	29	24	22	19	.	39	40	43	37
47 Schönfeld/Schullwitz	.	28	23	24	25	.	39	44	49	54

Noch: 2.2.1 Lebendgeborene und allgemeine Geburtenziffer nach Stadtteilen 1995 bis 2021

Stadt Stadtbezirk (StB)/Ortschaft (OS) Stadtteil	Lebendgeborene					Allgemeine Geburtenziffer ¹⁾				
	1995 2)	2000	2010	2020	2021	1995 2)	2000	2010	2020	2021
StB Blasewitz	474	733	985	936	859	32	48	60	56	52
51 Blasewitz	45	98	138	113	70	31	51	67	62	39
52 Striesen-Ost	107	197	257	216	203	46	64	74	66	63
53 Striesen-Süd	55	81	103	131	132	32	50	51	54	53
54 Striesen-West	65	99	151	151	141	35	45	61	58	54
55 Tolkewitz/Seidnitz-Nord	66	83	105	104	114	29	41	59	52	57
56 Seidnitz/Dobritz	67	87	128	107	85	25	38	53	47	37
57 Gruna	69	88	103	114	114	28	41	46	51	52
StB Leuben	193	295	430	328	299	26	43	66	55	51
61 Leuben	67	97	120	97	109	27	49	64	48	54
62 Laubegast	67	91	152	114	83	33	42	73	62	46
63 Kleinzschanitz	29	68	87	62	56	25	44	61	53	50
64 Großzschanitz	30	39	71	55	51	18	35	66	56	52
StB Prohlis	337	436	544	507	504	24	38	57	55	55
71 Prohlis-Nord	45	32	42	56	52	25	30	49	64	62
72 Prohlis-Süd	43	50	71	69	64	17	40	61	58	54
73 Niedersedlitz	59	75	56	52	45	29	45	54	55	49
74 Lockwitz	16	36	55	44	56	23	32	46	41	51
75 Leubnitz-Neuostra	73	111	138	109	99	26	40	59	53	50
76 Strehlen	76	89	127	120	131	25	36	60	54	59
77 Reick	25	43	55	57	57	21	43	62	63	62
StB Plauen	237	349	507	581	522	23	38	49	51	47
81 Südvorstadt-West	60	57	119	170	158	30	32	49	55	50
82 Südvorstadt-Ost	34	48	68	77	74	26	38	37	35	35
83 Räcknitz/Zschertnitz	32	51	64	91	63	14	32	43	59	42
84 Kleinpestitz/Mockritz	25	50	50	47	49	13	31	46	45	47
85 Coschütz/Gittersee	32	43	73	48	40	36	41	70	53	44
86 Plauen	54	100	133	148	138	31	51	56	60	58
StB Cotta/westliche Ortschaften	460	682	942	912	930	27	40	57	53	54
90 Cossebaude/Mobschatz/Oberwartha	.	69	85	78	57	.	46	69	65	47
91 Cotta	78	109	151	145	153	41	54	61	59	62
92 Löbtau-Nord	63	94	137	138	138	37	62	63	51	51
93 Löbtau-Süd	68	95	175	185	179	40	45	59	58	56
94 Naußlitz	49	65	81	75	71	35	38	48	45	43
95 Gorbitz-Süd	40	42	78	76	85	14	23	57	56	63
96 Gorbitz-Ost	36	34	50	41	46	15	27	54	39	44
97 Gorbitz-Nord/Neu-Omsewitz	75	56	59	59	66	21	26	57	54	61
98 Briesnitz	51	83	100	85	104	29	39	51	45	55
99 Altfranken/Gompitz	.	35	26	30	31	.	40	40	54	57

Anmerkungen: ¹⁾ Anzahl der Geborenen * 1.000/Anzahl der Frauen im Alter von 15 bis 44 Jahren zur Jahresmitte

²⁾ ohne Ortschaften

Quellen: Melderegister der LH Dresden
Kommunale Statistikstelle

2.2.2 Gestorbene und Gestorbenenüberschuss nach Stadtteilen 1995 bis 2021

Stadt Stadtbezirk (StB)/Ortschaft (OS) Stadtteil	Gestorbene					Gestorbenenüberschuss				
	1995 1)	2000	2010	2020	2021	1995 1)	2000	2010	2020	2021
Dresden insgesamt	5.224	4.812	4.877	6.061	6.564	2.585	568	-1.065	334	1.002
StB Altstadt	916	885	975	1.208	1.228	696	562	569	537	540
01 Innere Altstadt	19	22	23	28	19	7	12	16	9	-7
02 Pirnaische Vorstadt	102	118	112	142	130	84	83	75	89	62
03 Seevorstadt-Ost	116	96	125	138	162	97	63	90	76	110
04 Wilsdruffer Vorstadt/Seevorstadt-West	245	171	152	220	202	223	133	114	105	70
05 Friedrichstadt	130	140	138	162	177	95	78	42	7	17
06 Johannstadt-Nord	175	192	257	308	302	113	116	131	131	153
07 Johannstadt-Süd	129	146	168	210	236	77	77	101	120	135
StB Neustadt	321	272	272	326	342	41	-197	-474	-402	-310
11 Äußere Neustadt	126	101	98	119	93	-1	-102	-214	-169	-159
12 Radeberger Vorstadt	36	42	32	52	58	-4	-50	-97	-55	-36
13 Innere Neustadt	67	52	54	71	78	30	-13	-25	-27	-20
14 Leipziger Vorstadt	92	71	44	40	49	16	-21	-152	-149	-125
15 Albertstadt	.	6	44	44	64	.	-11	14	-2	30
StB Pieschen	495	383	363	364	428	205	-95	-440	-248	-230
21 Pieschen-Süd	86	67	52	66	56	26	-43	-167	-114	-148
22 Mickten	102	101	88	78	99	38	-17	-101	-87	-66
23 Kaditz	69	50	31	38	46	31	-	-34	-19	1
24 Trachau	138	73	56	76	74	75	-21	-97	-18	-20
25 Pieschen-Nord/Trachenberge	100	92	136	106	153	35	-14	-41	-10	3
StB Klotzsche/nördliche Ortschaften	196	264	246	366	443	128	44	-25	146	238
31 Klotzsche*	120	129	102	219	250	71	27	-26	106	151
32 Hellerau/Wilschdorf	76	44	43	47	68	57	6	-13	-1	31
35 Weixdorf	.	39	42	52	64	.	-5	-4	18	27
36 Langebrück/Schönborn	.	52	59	48	61	.	16	18	23	29
StB Loschwitz/OS Schönfeld-Weißig	225	286	270	343	382	145	27	-38	111	137
41 Loschwitz/Wachwitz	50	45	31	47	39	25	-8	-34	10	-17
42 Bühlau/Weißer Hirsch*	128	133	103	125	143	87	59	-21	40	48
43 Hosterwitz/Pillnitz	47	29	40	44	73	33	10	9	20	58
45 Weißig	.	47	55	81	73	.	-9	14	41	38
46 Gönnsdorf/Pappritz	.	14	17	26	26	.	-15	-7	4	7
47 Schönfeld/Schullwitz	.	18	24	20	28	.	-10	1	-4	3

Noch: 2.2.2 Gestorbene und Gestorbenenüberschuss nach Stadtteilen 1995 bis 2021

Stadt Stadtbezirk (StB)/Ortschaft (OS) Stadtteil	Gestorbene					Gestorbenenüberschuss				
	1995 1)	2000	2010	2020	2021	1995 1)	2000	2010	2020	2021
StB Blasewitz	692	586	670	869	965	218	-147	-315	-67	106
51 Blasewitz	56	44	116	129	134	11	-54	-22	16	64
52 Striesen-Ost	98	60	69	84	90	-9	-137	-188	-132	-113
53 Striesen-Süd	110	92	92	140	159	55	11	-11	9	27
54 Striesen-West	83	83	74	113	127	18	-16	-77	-38	-14
55 Tolkewitz/Seidnitz-Nord	101	82	77	103	124	35	-1	-28	-1	10
56 Seidnitz/Dobritz	123	113	107	113	138	56	26	-21	6	53
57 Gruna	121	112	135	187	193	52	24	32	73	79
StB Leuben	414	325	462	558	534	221	30	32	230	235
61 Leuben	147	98	187	176	180	80	1	67	79	71
62 Laubegast	93	82	92	124	136	26	-9	-60	10	53
63 Kleinzschanitz	57	63	84	96	91	28	-5	-3	34	35
64 Großzschanitz	117	82	99	162	127	87	43	28	107	76
StB Prohlis	657	611	529	667	783	320	175	-15	160	279
71 Prohlis-Nord	79	57	54	72	69	34	25	12	16	17
72 Prohlis-Süd	158	183	161	167	201	115	133	90	98	137
73 Niedersedlitz	96	58	24	31	48	37	-17	-32	-21	3
74 Lockwitz	34	28	32	42	55	18	-8	-23	-2	-1
75 Leubnitz-Neuostra	100	114	115	146	143	27	3	-23	37	44
76 Strehlen	145	127	101	154	178	69	38	-26	34	47
77 Reick	45	44	42	55	89	20	1	-13	-2	32
StB Plauen	472	407	370	515	549	235	58	-137	-66	27
81 Südvorstadt-West	124	89	78	116	133	64	32	-41	-54	-25
82 Südvorstadt-Ost	43	45	30	66	56	9	-3	-38	-11	-18
83 Räcknitz/Zschertnitz	125	119	66	104	91	93	68	2	13	28
84 Kleinpestitz/Mockritz	42	33	55	72	79	17	-17	5	25	30
85 Coschütz/Gittersee	51	37	34	36	54	19	-6	-39	-12	14
86 Plauen	87	84	107	121	136	33	-16	-26	-27	-2
StB Cotta/westliche Ortschaften	836	793	720	845	910	376	111	-222	-67	-20
90 Cossebaude/Mobschatz/Oberwartha	.	59	75	81	85	.	-10	-10	3	28
91 Cotta	98	66	63	81	75	20	-43	-88	-64	-78
92 Löbtau-Nord	77	53	31	67	68	14	-41	-106	-71	-70
93 Löbtau-Süd	77	74	66	68	89	9	-21	-109	-117	-90
94 Naußlitz	96	90	78	82	85	47	25	-3	7	14
95 Gorbitz-Süd	209	177	143	162	165	169	135	65	86	80
96 Gorbitz-Ost	153	135	124	135	145	117	101	74	94	99
97 Gorbitz-Nord/Neu-Omsewitz	34	37	45	49	57	-41	-19	-14	-10	-9
98 Briesnitz	92	85	67	92	100	41	2	-33	7	-4
99 Altfranken/Gompitz	.	17	28	28	41	.	-18	2	-2	10

Anmerkung: ¹⁾ ohne Ortschaften

Quellen: Melderegister der LH Dresden
Kommunale Statistikstelle

2.2.3 Allgemeine Geburtenziffer 2021

Geborene je 1.000 Frauen im Alter von 15-44 Jahren

- weitgehend unbewohnt
- unter 45
- 45 bis unter 55
- 55 bis unter 60
- 60 bis unter 65
- 65 oder mehr

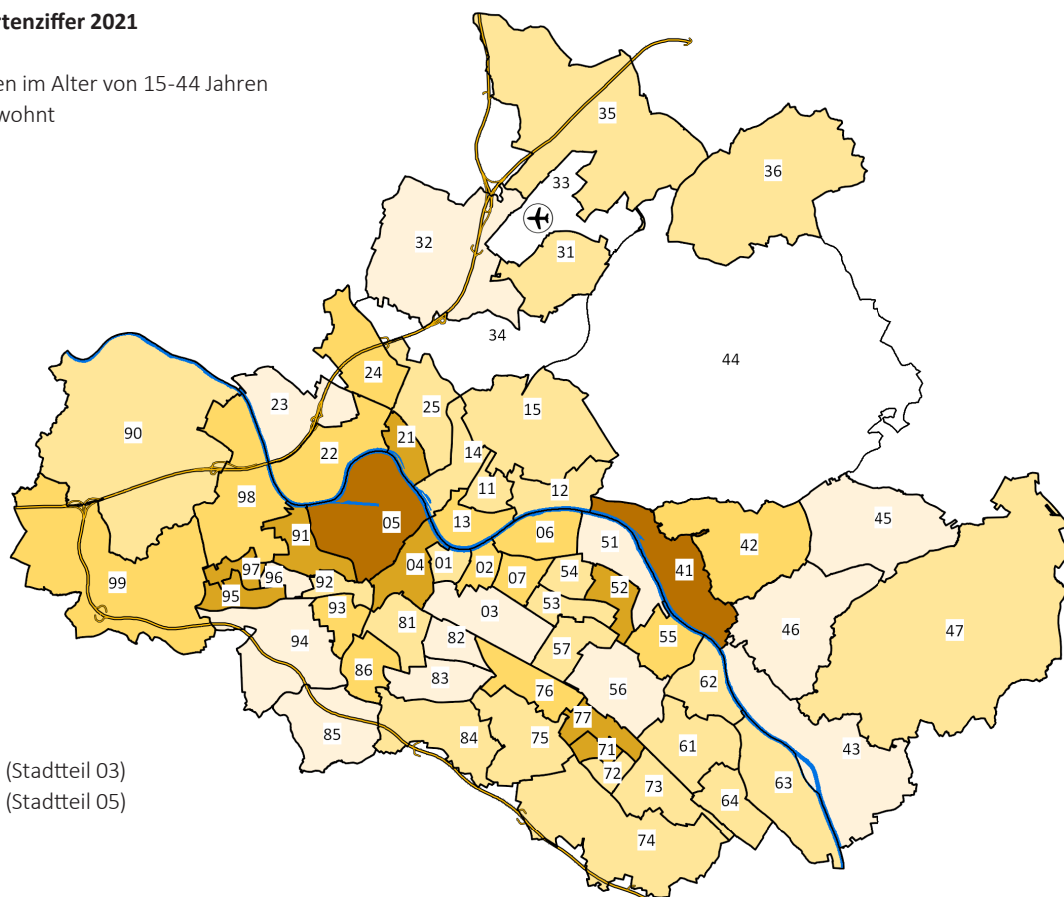

Minimum: 31,3 (Stadtteil 03)

Maximum: 65,1 (Stadtteil 05)

Dresden insgesamt: 52,4

2.2.4 Geburtenüberschuss/Geburtendefizit 2021

je 1.000 Einwohner am 31.12.2021

- weitgehend unbewohnt
- unter -5,0
- 5,0 bis unter 0,0
- 0,0 bis unter 3,0
- 3,0 bis unter 8,0
- 8,0 oder mehr

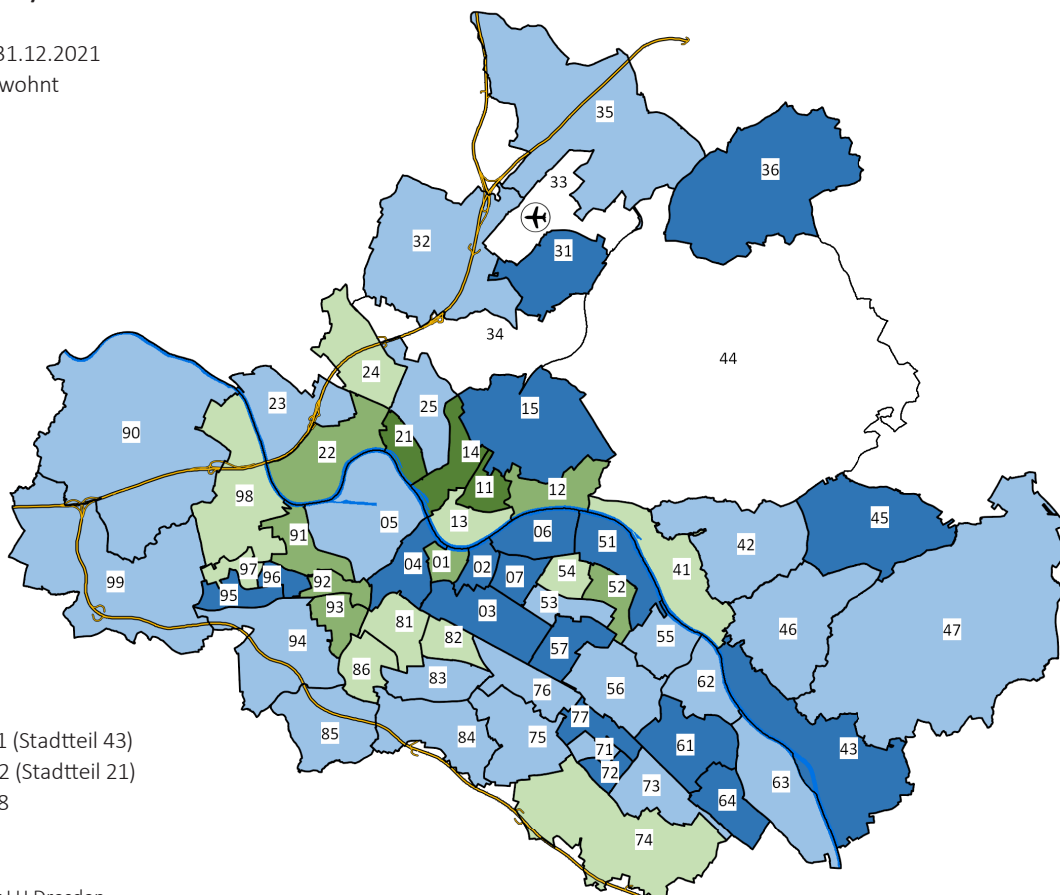

Minimum: -17,1 (Stadtteil 43)

Maximum: 12,2 (Stadtteil 21)

Dresden insgesamt: -1,8

Quellen: Melderegister der LH Dresden
Kommunale Statistikstelle

2.3 Zuzüge, Fortzüge und Umzüge

2.3.1 Zu- und Fortgezogene nach Stadtteilen 1995 bis 2021

Stadt Stadtbezirk (StB)/Ortschaft (OS) Stadtteil	Zugezogene					Fortgezogene				
	1995 1)	2000	2010	2020	2021	1995 1)	2000	2010	2020	2021
Dresden insgesamt	19.063	21.865	26.931	24.950	26.529	22.627	20.032	21.967	25.685	26.467
StB Altstadt	2.219	2.615	3.767	5.584	5.119	2.348	2.355	2.695	4.909	4.526
01 Innere Altstadt	99	60	198	261	381	75	88	134	172	180
02 Pirnaische Vorstadt	73	205	394	296	359	174	220	316	310	331
03 Seevorstadt-Ost	295	418	662	641	605	285	339	514	613	569
04 Wilsdruffer Vorstadt/Seevorstadt-West	386	268	414	749	769	396	335	320	577	592
05 Friedrichstadt	483	552	750	2.355	1.769	377	542	490	2.263	1.774
06 Johannstadt-Nord	657	766	793	723	672	596	419	539	525	616
07 Johannstadt-Süd	226	346	556	559	564	445	412	382	449	464
StB Neustadt	2.504	3.719	3.918	2.890	4.515	2.476	2.292	3.240	3.264	4.067
11 Äußere Neustadt (Antonstadt)	704	1.607	1.561	961	941	667	867	1.433	1.199	1.187
12 Radeberger Vorstadt	699	546	398	273	270	629	391	374	338	360
13 Innere Neustadt	344	432	526	417	460	379	308	389	507	431
14 Leipziger Vorstadt	467	727	1.020	772	654	570	429	806	783	720
15 Albertstadt	290	407	413	467	2.190	231	297	238	437	1.369
StB Pieschen	2.326	2.540	2.690	2.056	2.017	2.552	1.852	2.324	2.396	2.314
21 Pieschen-Süd	556	674	858	568	564	547	493	703	712	626
22 Mickten	435	590	565	568	565	494	378	472	576	584
23 Kaditz	231	266	207	190	180	245	155	224	242	186
24 Trachau	266	408	341	213	185	387	333	383	293	311
25 Pieschen-Nord/Trachenberge	838	602	719	517	523	879	493	542	573	607
StB Klotzsche/nördliche Ortschaften	1.032	987	832	711	660	1.140	978	845	761	788
31 Klotzsche*	832	592	479	439	381	950	604	452	427	424
32 Hellerau/Wilschdorf	200	156	128	104	89	190	129	121	131	118
35 Weixdorf	.	108	97	80	89	.	110	116	109	125
36 Langebrück/Schönborn	.	131	128	88	101	.	135	156	94	121
StB Loschwitz/OS Schönfeld-Weißig	856	1.117	1.117	825	669	977	989	996	932	860
41 Loschwitz/Wachwitz	223	194	193	171	134	245	149	157	172	141
42 Bühlau/Weißer Hirsch*	496	486	364	257	232	609	379	319	293	300
43 Hosterwitz/Pillnitz	137	76	201	77	53	123	96	107	98	90
45 Weißig	.	211	169	161	129	.	205	212	162	155
46 Gönnsdorf/Pappritz	.	101	114	100	75	.	101	136	128	95
47 Schönfeld/Schullwitz	.	49	76	59	46	.	59	65	79	79

Noch: 2.3.1 Zu- und Fortgezogene nach Stadtteilen 1995 bis 2021

Stadt Stadtbezirk (StB)/Ortschaft (OS) Stadtteil	Zugezogene					Fortgezogene				
	1995 1)	2000	2010	2020	2021	1995 1)	2000	2010	2020	2021
StB Blasewitz	2.521	2.839	3.309	2.590	2.686	3.290	2.482	2.751	2.923	3.021
51 Blasewitz	462	496	514	308	298	477	352	391	377	374
52 Striesen-Ost	459	739	715	395	459	639	504	528	593	540
53 Striesen-Süd	291	378	537	476	560	351	242	441	449	505
54 Striesen-West	458	468	515	428	477	418	355	435	421	499
55 Tolkewitz/Seidnitz-Nord	285	195	262	304	263	492	271	278	388	297
56 Seidnitz/Dobritz	304	274	330	329	337	441	430	346	352	396
57 Gruna	262	289	436	350	292	472	328	332	343	410
StB Leuben	1.098	845	1.063	1.102	1.003	1.403	1.154	981	1.044	1.119
61 Leuben	256	255	316	378	390	431	387	333	338	384
62 Laubegast	332	251	317	359	282	378	302	261	336	327
63 Kleinzsachwitz	242	196	194	141	140	219	249	165	184	204
64 Großzsachwitz	268	143	236	224	191	375	216	222	186	204
StB Prohlis	1.852	1.463	2.123	2.025	2.304	2.535	2.384	1.761	2.104	2.257
71 Prohlis-Nord	141	100	198	241	275	263	269	199	240	266
72 Prohlis-Süd	176	143	350	381	430	386	381	249	268	375
73 Niedersedlitz	168	206	138	236	259	299	399	139	239	213
74 Lockwitz	134	118	151	118	142	116	111	145	180	195
75 Leubnitz-Neuostra	711	339	389	331	326	699	513	413	406	425
76 Strehlen	317	437	660	559	675	543	520	463	606	559
77 Reick	205	120	237	159	197	229	191	153	165	224
StB Plauen	2.006	3.108	4.069	3.485	3.936	2.393	2.394	3.081	3.503	3.527
81 Südvorstadt-West	435	682	1.124	1.219	1.439	653	503	791	1.154	1.206
82 Südvorstadt-Ost	777	1.070	1.413	1.124	1.437	588	715	1.028	851	1.011
83 Räcknitz/Zschernitz	183	417	457	402	368	301	420	339	447	403
84 Kleinpestitz/Mockritz	184	155	179	131	149	243	223	218	212	175
85 Coschütz/Gittersee	179	205	302	202	161	204	165	193	248	221
86 Plauen	248	579	594	407	382	404	368	512	591	511
StB Cotta/westliche Ortschaften	2.649	2.632	4.043	3.682	3.620	3.513	3.152	3.293	3.849	3.988
90 Cossebaude/Mobschatz/Oberwartha	.	193	168	206	172	.	211	195	223	205
91 Cotta	654	395	613	453	405	628	402	437	529	512
92 Löbtau-Nord	361	410	628	548	553	458	326	485	677	636
93 Löbtau-Süd	616	573	1.033	618	659	607	455	716	727	765
94 Naußlitz	234	201	266	280	224	322	257	266	282	307
95 Gorbitz-Süd	183	218	359	498	543	502	386	334	425	487
96 Gorbitz-Ost	85	125	308	278	228	275	247	225	219	289
97 Gorbitz-Nord/Neu-Omsewitz	142	135	309	500	533	408	353	259	383	384
98 Briesnitz	374	295	280	240	233	313	367	256	309	312
99 Altfranken/Gompitz	.	87	79	61	70	.	148	120	75	91

Anmerkung: ¹⁾ ohne Ortschaften

Quellen: Melderegister der LH Dresden
Kommunale Statistikstelle

2.3.2 (Außen-)Wanderungssaldo nach Stadtteilen 1995 bis 2021

Stadt Stadtbezirk (StB)/Ortschaft (OS) Stadtteil	Jahressaldo							Gesamtsaldo ab 2000 ¹⁾	
	1995 ²⁾	2000	2010	2015	2019	2020	2021	absolut	Prozent ³⁾
Dresden insgesamt	-3.564	1.833	4.964	6.765	1.995	-735	62	82.170	17,4
StB Altstadt	-129	260	1.072	2.465	1.569	675	593	25.934	51,1
01 Innere Altstadt	24	-28	64	50	86	89	201	1.147	68,6
02 Pirnaische Vorstadt	-101	-15	78	63	29	-14	28	1.269	20,6
03 Seevorstadt-Ost	10	79	148	79	330	28	36	3.914	64,2
04 Wilsdruffer Vorstadt/Seevorstadt-West	-10	-67	94	125	338	172	177	2.659	32,1
05 Friedrichstadt	106	10	260	1.706	726	92	-5	8.976	165,8
06 Johannstadt-Nord	61	347	254	258	6	198	56	5.182	50,0
07 Johannstadt-Süd	-219	-66	174	184	54	110	100	2.788	21,8
StB Neustadt	28	1.427	678	383	-185	-374	448	12.244	39,4
11 Äußere Neustadt (Antonstadt)	37	740	128	-88	-120	-238	-246	3.134	30,3
12 Radeberger Vorstadt	70	155	24	83	-75	-65	-90	831	12,6
13 Innere Neustadt	-35	124	137	71	124	-90	29	2.161	39,6
14 Leipziger Vorstadt	-103	298	214	63	-120	-11	-66	3.582	49,5
15 Albertstadt	59	110	175	254	6	30	821	2.536	171,8
StB Pieschen	-226	688	366	-191	-409	-340	-297	4.100	10,2
21 Pieschen-Süd	9	181	155	-1	-159	-144	-62	2.031	27,7
22 Mickten	-59	212	93	7	-37	-8	-19	1.502	15,1
23 Kaditz	-14	111	-17	-65	-44	-52	-6	-188	-4,1
24 Trachau	-121	75	-42	-94	-73	-80	-126	-741	-8,3
25 Pieschen-Nord/Trachenberge	-41	109	177	-38	-96	-56	-84	1.496	15,8
StB Klotzsche/nördliche Ortschaften	-108	9	-13	-18	-107	-50	-128	-2	0,0
31 Klotzsche*	-118	-12	27	56	-27	12	-43	963	7,5
32 Hellerau/Wilschdorf	10	27	7	-57	-12	-27	-29	-298	-4,9
35 Weixdorf	.	-2	-19	-23	-39	-29	-36	-423	-7,3
36 Langebrück/Schönborn	.	-4	-28	6	-29	-6	-20	-244	-5,9
StB Loschwitz/OS Schönfeld-Weißig	-121	128	121	112	-253	-107	-191	722	2,5
41 Loschwitz/Wachwitz	-22	45	36	-8	-54	-1	-7	168	3,7
42 Bühlau/Weißer Hirsch*	-113	107	45	59	-65	-36	-68	536	5,6
43 Hosterwitz/Pillnitz	14	-20	94	79	43	-21	-37	805	25,2
45 Weißig	.	6	-43	1	-98	-1	-26	-248	-4,6
46 Gönnsdorf/Pappritz	.	-	-22	9	-83	-28	-20	-280	-8,6
47 Schönfeld/Schullwitz	.	-10	11	-28	4	-20	-33	-259	-7,9

Noch: 2.3.2 (Außen-)Wanderungssaldo nach Stadtteilen 1995 bis 2021

Stadt Stadtbezirk (StB)/Ortschaft (OS) Stadtteil	Jahressaldo							Gesamtsaldo ab 2000 ¹⁾	
	1995 ²⁾	2000	2010	2015	2019	2020	2021	absolut	Prozent ³⁾
StB Blasewitz	-769	357	558	497	159	-333	-335	9.071	12,5
51 Blasewitz	-15	144	123	52	-1	-69	-76	1.203	16,1
52 Striesen-Ost	-180	235	187	18	-60	-198	-81	1.345	13,7
53 Striesen-Süd	-60	136	96	150	228	27	55	2.809	32,5
54 Striesen-West	40	113	80	136	1	7	-22	2.853	27,9
55 Tolkewitz/Seidnitz-Nord	-207	-76	-16	132	-18	-84	-34	62	0,6
56 Seidnitz/Dobritz	-137	-156	-16	-35	21	-23	-59	-33	-0,3
57 Gruna	-210	-39	104	44	-12	7	-118	834	6,7
StB Leuben	-305	-309	82	64	-72	58	-116	-492	-1,3
61 Leuben	-175	-132	-17	107	41	40	6	468	3,8
62 Laubegast	-46	-51	56	3	-50	23	-45	-39	-0,4
63 Kleinzschachwitz	23	-53	29	-77	-85	-43	-64	-891	-11,2
64 Großschachwitz	-107	-73	14	31	22	38	-13	-30	-0,5
StB Prohlis	-683	-921	362	763	117	-79	47	3.185	5,4
71 Prohlis-Nord	-122	-169	-1	78	78	1	9	301	4,5
72 Prohlis-Süd	-210	-238	101	42	58	113	55	954	10,6
73 Niedersedlitz	-131	-193	-1	24	10	-3	46	-383	-4,6
74 Lockwitz	18	7	6	-27	-55	-62	-53	-401	-8,6
75 Leubnitz-Neuostra	12	-174	-24	69	-89	-75	-99	-345	-2,5
76 Strehlen	-226	-83	197	455	64	-47	116	2.635	23,0
77 Reick	-24	-71	84	122	51	-6	-27	425	7,9
StB Plauen	-387	714	988	2.159	1.138	-18	409	19.027	41,0
81 Südvorstadt-West	-218	179	333	408	551	65	233	7.715	81,1
82 Südvorstadt-Ost	189	355	385	881	514	273	426	8.476	153,3
83 Räcknitz/Zschernitz	-118	-3	118	772	47	-45	-35	1.767	17,3
84 Kleinpestitz/Mockritz	-59	-68	-39	15	62	-81	-26	-423	-5,5
85 Coschütz/Gittersee	-25	40	109	-8	-7	-46	-60	269	5,4
86 Plauen	-156	211	82	91	-29	-184	-129	1.223	14,6
StB Cotta/westliche Ortschaften	-864	-520	750	531	38	-167	-368	8.382	11,0
90 Cossebaude/Mobschatz/Oberwartha	.	-18	-27	-57	-78	-17	-33	-402	-5,7
91 Cotta	26	-7	176	38	-72	-76	-107	1.324	16,4
92 Löbtau-Nord	-97	84	143	199	17	-129	-83	3.025	52,7
93 Löbtau-Süd	9	118	317	-35	3	-109	-106	2.367	31,0
94 Naußlitz	-88	-56	-	4	-26	-2	-83	-143	-1,8
95 Gorbitz-Süd	-319	-168	25	232	87	73	56	1.242	12,7
96 Gorbitz-Ost	-190	-122	83	-27	6	59	-61	454	6,4
97 Gorbitz-Nord/Neu-Omsewitz	-266	-218	50	152	151	117	149	1.138	12,6
98 Briesnitz	61	-72	24	45	-24	-69	-79	-123	-1,3
99 Altfranken/Gompitz	.	-61	-41	-20	-26	-14	-21	-499	-13,8

Anmerkungen: ¹⁾ Saldo für 2002 geschätzt

²⁾ ohne Ortschaften

³⁾ bezogen auf den Einwohnerbestand vom 31.12.1999

Quellen: Melderegister der LH Dresden
Kommunale Statistikstelle

2.3.3 (Außen-) Wanderungssaldo ab 2001

Anteil an den Einwohnern vom 31.12.2000 in Prozent

- weitgehend unbewohnt
- unter -5,0
- 5,0 bis unter 0,0
- 0,0 bis unter 10,0
- 10,0 bis unter 30,0
- 30,0 oder mehr

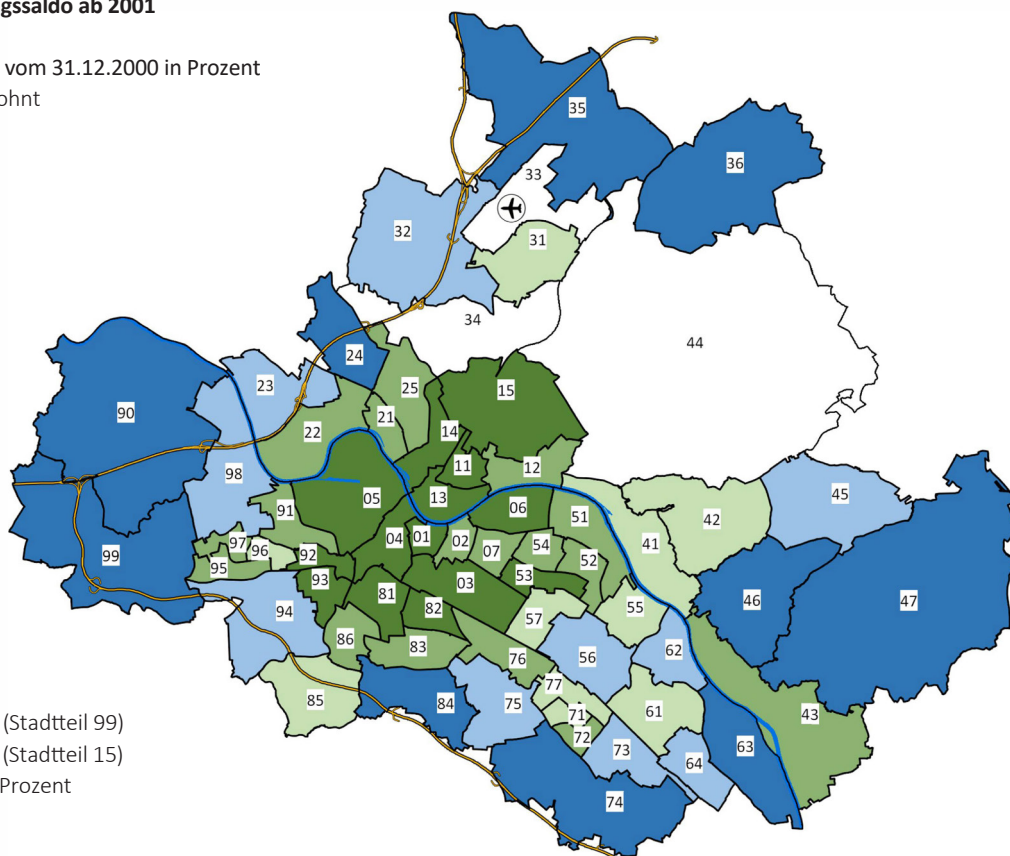

Minimum: -13,8 (Stadtteil 99)

Maximum: 171,8 (Stadtteil 15)

Dresden insgesamt: 17,4 Prozent

2.3.4 (Gesamt-) Wanderungssaldo 2021

je 1.000 Einwohner am 31.12.2020

- weitgehend unbewohnt
- unter -5,0
- 5,0 bis unter 0,0
- 0,0 bis unter 5,0
- 5,0 bis unter 20,0
- 20,0 oder mehr

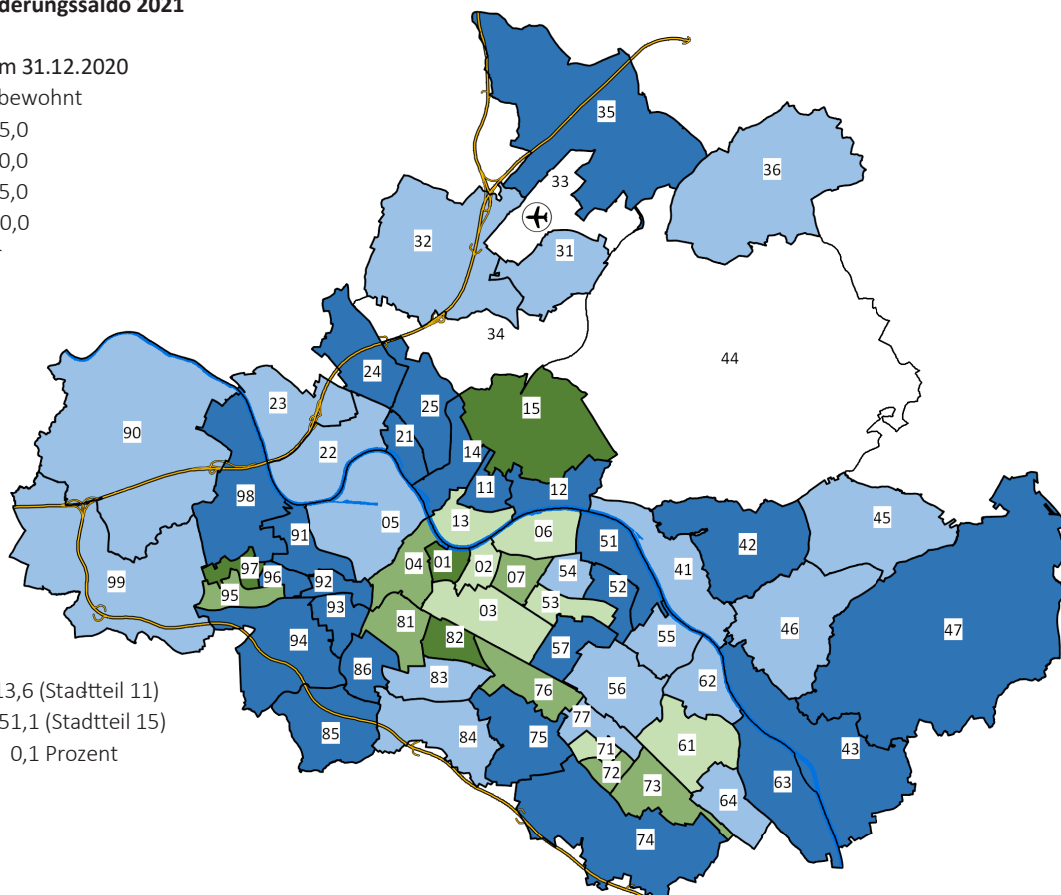

Minimum: 13,6 (Stadtteil 11)

Maximum: 251,1 (Stadtteil 15)

Dresden insgesamt: 0,1 Prozent

Quellen: Melderegister der LH Dresden
Kommunale Statistikstelle

2.3.5 Umzüge und Bevölkerungssaldi nach Stadtteilen 2021

Stadt Stadtbezirk (StB)/Ortschaft (OS) Stadtteil	Umzüge					Bevölkerungssaldi				
	im Stadt- teil	in den Stadtteil		aus dem Stadtteil		Binnen-	Außen-	Gesamt-	natür- lich	Gesamt- bestand
			dar. aus StB ¹⁾		dar. in StB ¹⁾					
Dresden insgesamt	9.193	31.097	9.736	31.097	9.736	-	62	62	-1.002	-940
StB Altstadt	1.259	5.147	1.068	4.688	1.068	459	593	1.052	-540	511
01 Innere Altstadt	35	353	103	177	65	176	201	377	7	384
02 Pirnaische Vorstadt	102	466	115	406	154	60	28	88	-62	26
03 Seevorstadt-Ost	157	592	108	625	166	-33	36	3	-110	-107
04 Wilsdruffer Vorstadt/Seevorstadt-West	214	815	212	642	182	173	177	350	-70	280
05 Friedrichstadt	390	1.376	183	1.400	164	-24	-5	-29	-17	-46
06 Johannstadt-Nord	216	944	205	706	135	238	56	294	-153	141
07 Johannstadt-Süd	145	601	142	732	202	-131	100	-31	-135	-167
StB Neustadt	1.264	3.776	1.260	4.266	1.260	-490	448	-42	310	268
11 Äußere Neustadt (Antonstadt)	614	1.345	422	1.450	525	-105	-246	-351	159	-192
12 Radeberger Vorstadt	107	450	182	480	127	-30	-90	-120	36	-84
13 Innere Neustadt	114	550	213	605	196	-55	29	-26	20	-6
14 Leipziger Vorstadt	322	993	364	1.050	342	-57	-66	-123	125	2
15 Albertstadt	107	438	79	681	70	-243	821	578	-30	548
StB Pieschen	942	2.953	1.083	2.881	1.083	72	-297	-225	230	5
21 Pieschen-Süd	254	797	202	823	311	-26	-62	-88	148	60
22 Mickten	275	768	303	769	286	-1	-19	-20	66	46
23 Kaditz	72	251	137	220	105	31	-6	25	-1	24
24 Trachau	137	359	199	290	128	69	-126	-57	20	-37
25 Pieschen-Nord/Trachenberge	204	778	242	779	253	-1	-84	-85	-3	-88
StB Klotzsche/nördliche Ortschaften	459	965	180	664	180	301	-128	173	-238	-65
31 Klotzsche*	299	506	82	359	84	147	-43	104	-151	-47
32 Hellerau/Wilschdorf	50	206	39	129	41	77	-29	48	-31	17
35 Weixdorf	39	152	44	109	44	43	-36	7	-27	-20
36 Langebrück/Schönborn	71	101	15	67	11	34	-20	14	-29	-15
StB Loschwitz/OS Schönfeld-Weißig	419	1.232	301	983	301	249	-191	58	-137	-79
41 Loschwitz/Wachwitz	49	267	72	177	53	90	-7	83	17	100
42 Bühlau/Weißer Hirsch*	196	431	66	343	92	88	-68	20	-48	-28
43 Hosterwitz/Pillnitz	23	107	19	104	27	3	-37	-34	-58	-92
45 Weißig	84	181	58	165	45	16	-26	-10	-38	-48
46 Gönnsdorf/Pappritz	27	163	47	118	42	45	-20	25	-7	18
47 Schönfeld/Schullwitz	40	83	39	76	42	7	-33	-26	-3	-29

Noch: 2.3.5 Umzüge und Bevölkerungssaldi nach Stadtteilen 2021

Stadt Stadtbezirk (StB)/Ortschaft (OS) Stadtteil	Umzüge					Bevölkerungssaldi				
	im Stadt- teil	in den Stadtteil		aus dem Stadtteil		Binnen- wanderung	Außen- wanderung	Gesamt- wanderung	natür- lich	Gesamt- bestand
			dar. aus StB ¹⁾		dar. in StB ¹⁾					
StB Blasewitz	998	4.342	1.502	4.268	1.502	74	-335	-261	-106	-367
51 Blasewitz	74	473	186	454	183	19	-76	-57	-64	-121
52 Striesen-Ost	208	780	273	728	290	52	-81	-29	113	84
53 Striesen-Süd	81	736	220	736	251	-	55	55	-27	28
54 Striesen-West	167	684	226	720	260	-36	-22	-58	14	-44
55 Tolkewitz/Seidnitz-Nord	179	509	169	539	188	-30	-34	-64	-10	-74
56 Seidnitz/Dobritz	163	526	168	570	154	-44	-59	-103	-53	-156
57 Gruna	126	634	260	521	176	113	-118	-5	-79	-84
StB Leuben	573	1.692	366	1.670	366	22	-116	-94	-235	-329
61 Leuben	246	687	100	656	150	31	6	37	-71	-34
62 Laubegast	151	466	83	574	91	-108	-45	-153	-53	-206
63 Kleinzschochwitz	82	259	80	216	66	43	-64	-21	-35	-56
64 Großzschochwitz	94	280	103	224	59	56	-13	43	-76	-33
StB Prohlis	782	3.468	1.013	3.263	1.013	205	47	252	-279	-27
71 Prohlis-Nord	90	322	137	435	204	-113	9	-104	-17	-121
72 Prohlis-Süd	186	469	206	469	170	-	55	55	-137	-82
73 Niedersedlitz	57	441	70	455	106	-14	46	32	-3	29
74 Lockwitz	44	417	135	227	65	190	-53	137	1	138
75 Leubnitz-Neuostra	189	610	166	529	157	81	-99	-18	-44	-62
76 Strehlen	157	809	165	825	184	-16	116	100	-47	53
77 Reick	59	400	134	323	127	77	-27	50	-32	18
StB Plauen	996	3.025	1.059	3.845	1.059	-820	409	-411	-27	-438
81 Südvorstadt-West	291	875	316	1.132	317	-257	233	-24	25	1
82 Südvorstadt-Ost	338	743	201	1.331	345	-588	426	-162	18	-144
83 Räcknitz/Zschernitz	94	409	135	515	165	-106	-35	-141	-28	-169
84 Kleinpestitz/Mockritz	65	237	77	184	52	53	-26	27	-30	-3
85 Coschütz/Gittersee	53	213	88	173	43	40	-60	-20	-14	-34
86 Plauen	155	548	242	510	137	38	-129	-91	2	-89
StB Cotta/westliche Ortschaften	1.501	4.497	1.904	4.569	1.904	-72	-368	-440	20	-419
90 Cossebaude/Mobschatz/Oberwartha	148	211	107	164	61	47	-33	14	-28	-14
91 Cotta	166	631	289	636	267	-5	-107	-112	78	-34
92 Löbtau-Nord	145	771	261	734	274	37	-83	-46	70	24
93 Löbtau-Süd	193	854	252	854	261	-	-106	-106	90	-16
94 Naußlitz	95	389	198	356	136	33	-83	-50	-14	-64
95 Gorbitz-Süd	259	544	237	581	263	-37	56	19	-80	-61
96 Gorbitz-Ost	118	328	194	289	144	39	-61	-22	-99	-121
97 Gorbitz-Nord/Neu-Omsewitz	211	329	152	491	251	-162	149	-13	9	-3
98 Briesnitz	127	366	174	392	217	-26	-79	-105	4	-101
99 Altfranken/Gompitz	39	74	40	72	30	2	-21	-19	-10	-29

Anmerkungen: Der Saldo Gesamtbestand ergibt sich aus dem Gesamtwanderungssaldo, dem natürlichen Saldo und Korrekturen von Amts wegen.

¹⁾ Bei den Stadtbezirken Klotzsche, Loschwitz und Cotta einschließlich Umzüge in die beziehungsweise aus den benachbarten Ortschaften, bei den Ortschaften Umzüge in den benachbarten StB beziehungsweise aus dem benachbarten StB inbegriffen

Quellen: Melderegister der LH Dresden
Kommunale Statistikstelle

2.3.6 Umzüge und Bevölkerungssaldi nach Stadtteilen 2021 - Anteil

Stadt Stadtbezirk (StB)Ortschaft (OS) Stadtteil	Umzüge					Bevölkerungssaldi				
	im Stadt- teil	in den Stadtteil	aus dem Stadtteil	dar. in StB ¹⁾	dar. in StB ¹⁾	Binnen- wanderung	Außen- wanderung	Gesamt- wanderung	natür- lich	Gesamt- bestand
			dar. aus StB ¹⁾							
	in Prozent									
Dresden insgesamt	1,6	5,5	1,7	5,5	1,7	-	0,0	0,0	-0,2	-0,2
StB Altstadt	2,1	8,5	1,8	7,7	1,8	0,8	1,0	1,7	-0,9	0,8
01 Innere Altstadt	1,8	18,2	5,3	9,1	3,4	9,1	10,4	19,5	0,4	19,8
02 Pirnaische Vorstadt	1,8	8,1	2,0	7,0	2,7	1,0	0,5	1,5	-1,1	0,4
03 Seevorstadt-Ost	1,9	7,2	1,3	7,6	2,0	-0,4	0,4	0,0	-1,3	-1,3
04 Wilsdruffer Vorstadt/Seevorstadt-West	2,2	8,3	2,2	6,6	1,9	1,8	1,8	3,6	-0,7	2,9
05 Friedrichstadt	3,9	13,9	1,9	14,2	1,7	-0,2	-0,1	-0,3	-0,2	-0,5
06 Johannstadt-Nord	1,7	7,4	1,6	5,6	1,1	1,9	0,4	2,3	-1,2	1,1
07 Johannstadt-Süd	1,2	4,8	1,1	5,9	1,6	-1,1	0,8	-0,2	-1,1	-1,3
StB Neustadt	2,5	7,4	2,5	8,3	2,5	-1,0	0,9	-0,1	0,6	0,5
11 Äußere Neustadt (Antonstadt)	3,4	7,4	2,3	8,0	2,9	-0,6	-1,4	-1,9	0,9	-1,1
12 Radeberger Vorstadt	1,2	5,0	2,0	5,3	1,4	-0,3	-1,0	-1,3	0,4	-0,9
13 Innere Neustadt	1,5	7,1	2,7	7,8	2,5	-0,7	0,4	-0,3	0,3	-0,1
14 Leipziger Vorstadt	2,5	7,6	2,8	8,1	2,6	-0,4	-0,5	-0,9	1,0	0,0
15 Albertstadt	3,3	13,4	2,4	20,8	2,1	-7,4	25,1	17,7	-0,9	16,8
StB Pieschen	1,7	5,5	2,0	5,4	2,0	0,1	-0,6	-0,4	0,4	0,0
21 Pieschen-Süd	2,1	6,6	1,7	6,8	2,6	-0,2	-0,5	-0,7	1,2	0,5
22 Mickten	2,1	5,7	2,3	5,7	2,1	0,0	-0,1	-0,1	0,5	0,3
23 Kaditz	1,3	4,5	2,5	4,0	1,9	0,6	-0,1	0,5	0,0	0,4
24 Trachau	1,4	3,5	2,0	2,9	1,3	0,7	-1,2	-0,6	0,2	-0,4
25 Pieschen-Nord/Trachenberge	1,6	6,1	1,9	6,1	2,0	0,0	-0,7	-0,7	0,0	-0,7
StB Klotzsche/nördliche Ortschaften	1,5	3,1	0,6	2,1	0,6	1,0	-0,4	0,6	-0,8	-0,2
31 Klotzsche*	2,0	3,4	0,6	2,4	0,6	1,0	-0,3	0,7	-1,0	-0,3
32 Hellerau/Wilschdorf	0,8	3,3	0,6	2,0	0,6	1,2	-0,5	0,8	-0,5	0,3
35 Weixdorf	0,7	2,6	0,7	1,8	0,7	0,7	-0,6	0,1	-0,5	-0,3
36 Langebrück/Schönborn	1,6	2,3	0,3	1,5	0,3	0,8	-0,5	0,3	-0,7	-0,3
StB Loschwitz/OS Schönfeld-Weißig	1,2	3,7	0,9	2,9	0,9	0,7	-0,6	0,2	-0,4	-0,2
41 Loschwitz/Wachwitz	0,8	4,6	1,2	3,1	0,9	1,6	-0,1	1,4	0,3	1,7
42 Bühlau/Weißer Hirsch*	1,7	3,7	0,6	3,0	0,8	0,8	-0,6	0,2	-0,4	-0,2
43 Hosterwitz/Pillnitz	0,7	3,2	0,6	3,1	0,8	0,1	-1,1	-1,0	-1,7	-2,7
45 Weißig	1,5	3,2	1,0	2,9	0,8	0,3	-0,5	-0,2	-0,7	-0,9
46 Gönnsdorf/Pappritz	0,7	4,1	1,2	2,9	1,0	1,1	-0,5	0,6	-0,2	0,4
47 Schönfeld/Schullwitz	1,2	2,4	1,1	2,2	1,2	0,2	-1,0	-0,8	-0,1	-0,8

Noch: 2.3.6 Umzüge und Bevölkerungssaldi nach Stadtteilen 2021 - Anteil

Stadt Stadtbezirk (StB)Ortschaft (OS) Stadtteil	Umzüge					Bevölkerungssaldi				
	im Stadt- teil	in den Stadtteil		aus dem Stadtteil		Binnen- wanderung	Außen- wanderung	Gesamt- wanderung	natür- lich	Gesamt- bestand
			dar. aus StB ¹⁾		dar. in StB ¹⁾					
	in Prozent									
StB Blasewitz	1,1	4,9	1,7	4,8	1,7	0,1	-0,4	-0,3	-0,1	-0,4
51 Blasewitz	0,7	4,6	1,8	4,4	1,8	0,2	-0,7	-0,6	-0,6	-1,2
52 Striesen-Ost	1,4	5,1	1,8	4,7	1,9	0,3	-0,5	-0,2	0,7	0,5
53 Striesen-Süd	0,7	6,0	1,8	6,0	2,0	0,0	0,4	0,4	-0,2	0,2
54 Striesen-West	1,3	5,2	1,7	5,5	2,0	-0,3	-0,2	-0,4	0,1	-0,3
55 Tolkewitz/Seidnitz-Nord	1,6	4,5	1,5	4,7	1,7	-0,3	-0,3	-0,6	-0,1	-0,7
56 Seidnitz/Dobritz	1,2	3,9	1,3	4,3	1,2	-0,3	-0,4	-0,8	-0,4	-1,2
57 Gruna	1,0	4,8	2,0	4,0	1,3	0,9	-0,9	0,0	-0,6	-0,6
StB Leuben	1,5	4,3	0,9	4,2	0,9	0,1	-0,3	-0,2	-0,6	-0,8
61 Leuben	2,0	5,6	0,8	5,3	1,2	0,3	0,0	0,3	-0,6	-0,3
62 Laubegast	1,2	3,8	0,7	4,7	0,7	-0,9	-0,4	-1,2	-0,4	-1,7
63 Kleinzschachwitz	1,0	3,1	0,9	2,5	0,8	0,5	-0,8	-0,2	-0,4	-0,7
64 Großzschachwitz	1,5	4,5	1,6	3,6	0,9	0,9	-0,2	0,7	-1,2	-0,5
StB Prohlis	1,4	6,0	1,7	5,6	1,7	0,4	0,1	0,4	-0,5	0,0
71 Prohlis-Nord	1,5	5,3	2,2	7,1	3,3	-1,9	0,1	-1,7	-0,3	-2,0
72 Prohlis-Süd	2,2	5,5	2,4	5,5	2,0	0,0	0,7	0,7	-1,6	-1,0
73 Niedersedlitz	0,9	7,3	1,2	7,6	1,8	-0,2	0,8	0,5	0,0	0,5
74 Lockwitz	0,6	5,8	1,9	3,2	0,9	2,7	-0,7	1,9	0,0	1,9
75 Leubnitz-Neuostra	1,4	4,4	1,2	3,8	1,1	0,6	-0,7	-0,1	-0,3	-0,4
76 Strehlen	1,4	7,4	1,5	7,6	1,7	-0,1	1,1	0,9	-0,4	0,5
77 Reick	1,1	7,4	2,5	6,0	2,3	1,4	-0,5	0,9	-0,6	0,3
StB Plauen	1,7	5,3	1,8	6,7	1,8	-1,4	0,7	-0,7	0,0	-0,8
81 Südvorstadt-West	2,0	6,1	2,2	8,0	2,2	-1,8	1,6	-0,2	0,2	0,0
82 Südvorstadt-Ost	3,8	8,4	2,3	15,1	3,9	-6,7	4,8	-1,8	0,2	-1,6
83 Räcknitz/Zschertnitz	1,0	4,3	1,4	5,4	1,7	-1,1	-0,4	-1,5	-0,3	-1,8
84 Kleinpestitz/Mockritz	0,9	3,1	1,0	2,4	0,7	0,7	-0,3	0,4	-0,4	0,0
85 Coschütz/Gittersee	0,9	3,8	1,6	3,1	0,8	0,7	-1,1	-0,4	-0,2	-0,6
86 Plauen	1,3	4,7	2,1	4,3	1,2	0,3	-1,1	-0,8	0,0	-0,8
StB Cotta/westliche Ortschaften	1,7	5,1	2,2	5,2	2,2	-0,1	-0,4	-0,5	0,0	-0,5
90 Cossebaude/Mobschatz/Oberwartha	1,9	2,7	1,4	2,1	0,8	0,6	-0,4	0,2	-0,4	-0,2
91 Cotta	1,5	5,6	2,6	5,6	2,4	0,0	-0,9	-1,0	0,7	-0,3
92 Löbtau-Nord	1,5	8,1	2,8	7,7	2,9	0,4	-0,9	-0,5	0,7	0,3
93 Löbtau-Süd	1,6	7,3	2,1	7,3	2,2	0,0	-0,9	-0,9	0,8	-0,1
94 Naußlitz	1,0	4,0	2,1	3,7	1,4	0,3	-0,9	-0,5	-0,1	-0,7
95 Gorbitz-Süd	3,0	6,3	2,8	6,8	3,1	-0,4	0,7	0,2	-0,9	-0,7
96 Gorbitz-Ost	1,9	5,2	3,0	4,5	2,3	0,6	-1,0	-0,3	-1,6	-1,9
97 Gorbitz-Nord/Neu-Omsewitz	3,2	4,9	2,3	7,4	3,8	-2,4	2,2	-0,2	0,1	0,0
98 Briesnitz	1,1	3,2	1,5	3,4	1,9	-0,2	-0,7	-0,9	0,0	-0,9
99 Altfranken/Gompitz	0,9	1,7	0,9	1,6	0,7	0,0	-0,5	-0,4	-0,2	-0,7

Anmerkungen: Prozentangaben bezogen auf den Einwohnerbestand 31.12.2020

¹⁾ Bei den Stadtbezirken Klotzsche, Loschwitz und Cotta einschließlich Umzüge in die beziehungsweise aus den benachbarten Ortschaften, bei den Ortschaften Umzüge in den benachbarten StB beziehungsweise aus dem benachbarten StB inbegriffen

Quellen: Melderegister der LH Dresden
Kommunale Statistikstelle

2.3.7 Wohnmobilität - Zuzüge und Umzüge (Anmeldungen) 2021

je 1.000 Einwohner am 31.12.2020

- weitgehend unbewohnt
- unter 70
- 70 bis unter 100
- 100 bis unter 140
- 140 bis unter 200
- 200 oder mehr

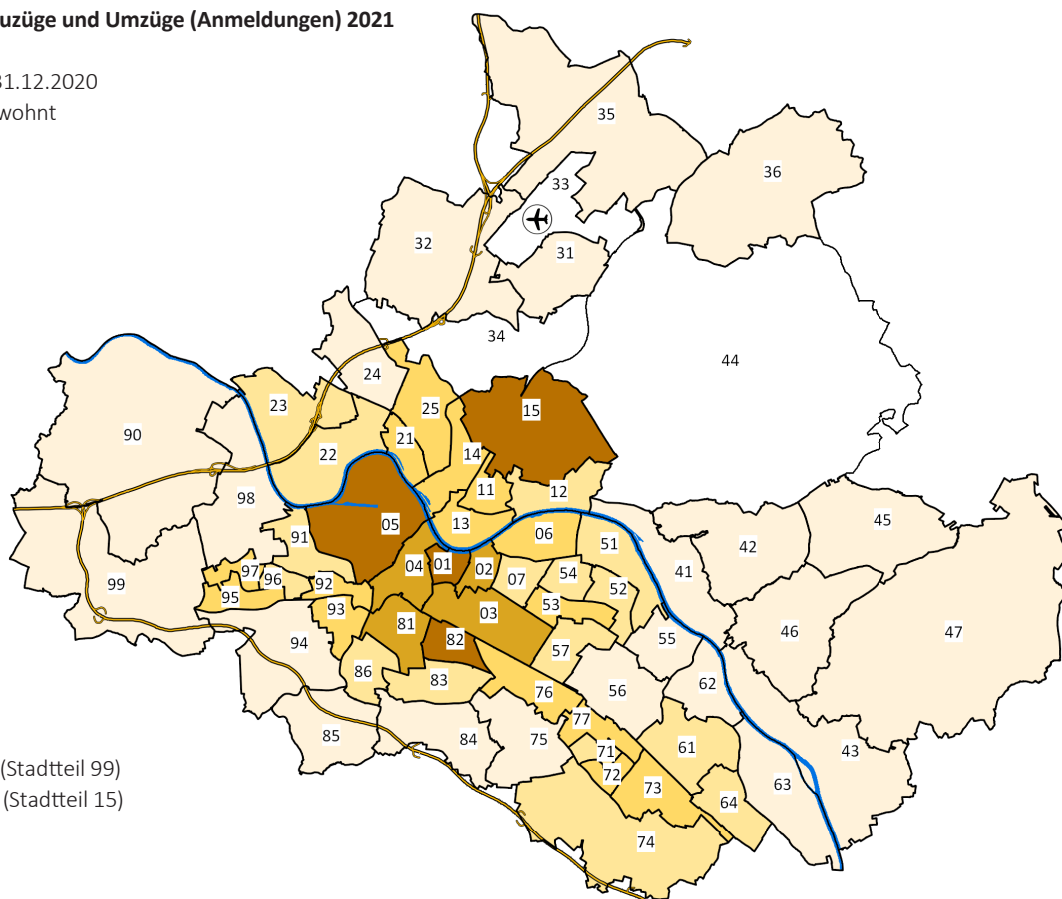

Minimum: 33 (Stadtteil 99)

Maximum: 804 (Stadtteil 15)

Dresden insgesamt: 103

2.3.8 Wohnmobilität - Fortzüge und Umzüge (Abmeldungen) 2021

je 1.000 Einwohner am 31.12.2020

- weitgehend unbewohnt
- unter 65
- 65 bis unter 80
- 80 bis unter 105
- 105 bis unter 155
- 155 oder mehr

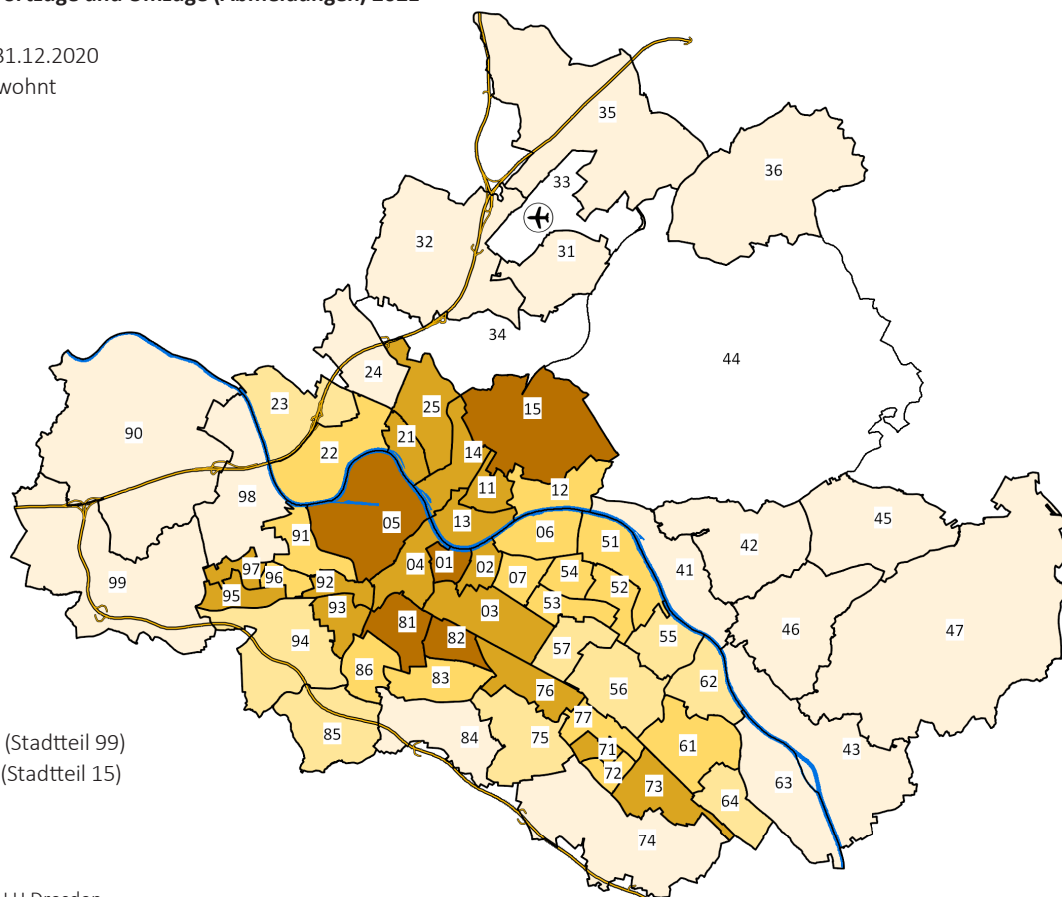

Minimum: 37 (Stadtteil 99)

Maximum: 624 (Stadtteil 15)

Dresden insgesamt: 102

Quellen: Melderegister der LH Dresden
Kommunale Statistikstelle

Statistische Veröffentlichungen (11/22)

	Datenstand	Preis Druck in Euro	verfügbare kostenlose Formate
Faktum Dresden - Die Sächsische Landeshauptstadt in Zahlen	31.12.2017	kostenlos	PDF
Dresden in Zahlen (quartalsweise)		kostenlos	PDF
Straßenverzeichnis Dresden 2017	31.12.2017	vergriffen	PDF/Excel

Statistische Mitteilungen			
Arbeit und Soziales 2020	31.12.2020	12,00	PDF/Excel
Bauen und Wohnen 2020	31.12.2020	8,00	PDF/Excel
Bevölkerungsbewegung 2021	31.12.2021	8,00	PDF/Excel
Bevölkerung und Haushalte 2021	31.12.2021	12,00	PDF/Excel
Stadtteilkatalog 2020	31.12.2020	-	PDF

Umfragen			
Kommunale Bürgerumfrage 2020 - Tabellenteil	Apr. 2020	12,00	PDF
Kommunale Bürgerumfrage 2020 - Hauptaussagen	Apr. 2020	12,00	PDF
Kommunale Bürgerumfrage 2018 - Tabellenteil	Mrz. 2018	12,00	PDF
Kommunale Bürgerumfrage 2018 - Hauptaussagen	Mrz. 2018	12,00	PDF

Wahlen			
Bundestagswahl 2021 - Ergebnisse in Dresden	26.09.2021	8,00	PDF
Europawahl/Kommunalwahl 2014 - Ergebnisse in Dresden	25.05.2014	12,00	PDF
Landtagswahl 2014 - Ergebnisse in Dresden	31.08.2014	8,00	PDF
Oberbürgermeisterwahl 2015 in Dresden	07.06/05.07.2015	8,00	PDF

Sachdaten	Preis in Euro	Format
Auftragsrecherche je Datenfeld	0,05	Excel
Recherchengrundgebühr	10,00	

Personalkosten		
je angefangene halbe Stunde	20,00	

Entgeltbefreiungen:

Bundesrepublik Deutschland, Freistaat Sachsen kommunale Körperschaften in gegenseitiger Entgeltbefreiung, Schulen in kommunaler und freier Trägerschaft

Rabatte (außer Recherchen):

50 Prozent für Schüler und Studenten, bei einer Sachdatenbereitstellung zum Preis über 150 Euro jedes weitere Datenfeld 50 Prozent

Postanschrift:

Landeshauptstadt Dresden
Kommunale Statistikstelle
Postfach 12 00 20
01001 Dresden

Telefon (03 51) 4 88 11 00

E-Mail statistik@dresden.de

Internet <http://www.dresden.de/statistik>

Besucheranschrift:

Ostra-Allee 11, 2. Etage
01067 Dresden

Öffnungszeiten

Sprechzeiten nach Vereinbarung

<https://opendata.dresden.de>

Impressum

Herausgeber:
Landeshauptstadt Dresden

Kommunale Statistikstelle
Telefon (03 51) 4 88 11 00
E-Mail statistik@dresden.de

Amt für Presse- und Öffentlichkeitsarbeit
Telefon (03 51) 4 88 23 90
Telefax (03 51) 4 88 22 38
E-Mail presse@dresden.de

Postfach 12 00 20
01001 Dresden
www.dresden.de
facebook.com/stadt.Dresden

Zentraler Behördenruf 115 – Wir lieben Fragen

Redaktion: Kommunale Statistikstelle
Titelfotos: Frank Exß, Sylvio Dittrich, Andreas Tampe

Redaktionsschluss: November 2022

Elektronische Dokumente mit qualifizierter elektronischer Signatur können über ein Formular eingereicht werden. Darüber hinaus gibt es die Möglichkeit, E-Mails an die Landeshauptstadt Dresden mit einem S/MIME-Zertifikat zu verschlüsseln oder mit DE-Mail sichere E-Mails zu senden. Weitere Informationen hierzu stehen unter www.dresden.de/kontakt.

Dieses Informationsmaterial ist Teil der Öffentlichkeitsarbeit der Landeshauptstadt Dresden. Es darf nicht zur Wahlwerbung benutzt werden. Parteien können es jedoch zur Unterrichtung ihrer Mitglieder verwenden.