



Dresden.
Dresdener



Statistische Mitteilungen

Bevölkerung und Haushalte

2007 – Hauptteil

Zeichenerklärung

-	Nichts vorhanden (genau Null)
0	Weniger als die Hälfte von 1 in der letzten besetzten Stelle
.	Zahlenwert unbekannt oder geheim zu halten
()	Aussagewert ist eingeschränkt
p	vorläufige Zahl
s	geschätzte Zahl
x	Tabellenfeld gesperrt, da Aussage nicht sinnvoll
davon	Aufgliederung einer Gesamtmenge in alle Teilmengen
darunter	nur einzelne Teilmengen werden aufgeführt
Stand:	wenn nicht anders angegeben, gilt als Stichtag der 31.12. des entsprechenden Jahres
Karten:	cardo WebGis unter Nutzung von Apache FOP

Inhalt

Vorbemerkungen	5
Definitionen	6
Überblick	7
<hr/>	
1 Bevölkerung	9
Bevölkerungsentwicklung 1603 bis 2007	9
Grafik: Bevölkerungsentwicklung 1947 bis 2007	10
Bevölkerungsentwicklung 1989 bis 2007 laut Melderegister	11
Grafik: Bevölkerungsentwicklung 1982 bis 2007	11
Bevölkerungsdichte nach Stadtteilen 1990 und 2007	12
Karte: Bevölkerungsdichte 1990	14
Karte: Bevölkerungsdichte 2007	15
Bevölkerung am Ort der Hauptwohnung nach Ortsamtsbereichen/Ortschaften 1990 bis 2007	16
Bevölkerung am Ort der Hauptwohnung nach Stadtteilen 1990 bis 2007	17
Karte: Bevölkerungsbestand - Änderung zu 2006	19
Karte: Bevölkerungsbestand - Änderung zu 1990	20
Bevölkerung am Ort der Hauptwohnung nach Stadtteilen und Familienstand	21
Grafik: Bevölkerungsentwicklung nach Familienstand	23
Bevölkerung am Ort der Hauptwohnung nach Stadtteilen, Wohndauer und Durchschnittsalter	24
Karte: Durchschnittsalter	26
Karte: Neubezüge (Wohndauer)	27
Ausländische Bevölkerung am Ort der Hauptwohnung nach Erdteilen und den häufigsten Staatsangehörigkeiten 1992 bis 2007	28
Bevölkerung am Ort der Hauptwohnung nach 1. Staatsangehörigkeit, Geschlecht und 5 Altersgruppen	29
Bevölkerung am Ort der Hauptwohnung nach 1. Staatsangehörigkeit, Geschlecht und 5 Altersgruppen in Prozent	30
Ausländische Bevölkerung am Ort der Hauptwohnung nach Ortsamtsbereichen/Ortschaften, ausgewählten Stadtteilen, Geschlecht und 5 Altersgruppen	31
Karte: Ausländeranteil	32
Deutsche Bevölkerung am Ort der Hauptwohnung nach 2. Staatsangehörigkeit	33
Bevölkerung am Ort der Hauptwohnung nach Lebensalter	34
Grafik: Bevölkerung am Ort der Hauptwohnung nach Lebensalter (Lebensbaum)	35
Bevölkerung am Ort der Nebenwohnung nach Lebensalter	36
Grafik: Bevölkerung am Ort der Nebenwohnung nach Lebensalter (Lebensbaum)	37
Grafik: Ausländer und Deutsche mit 2. Staatsbürgerschaft nach Altersjahrgängen (Lebensbaum)	38
Grafik: Anteil von Ausländern und Deutschen mit 2. Staatsbürgerschaft an der Bevölkerung in Prozent	39
Durchschnittsalter 1990 bis 2007	40
Grafik: Durchschnittsalter der Dresdner Bevölkerung	40

Bevölkerung am Ort der Hauptwohnung nach Geschlecht und 5 Altersgruppen 1990 bis 2007	41
Grafik: Bevölkerungsentwicklung nach 6 Altersgruppen	41
Bevölkerung nach Lebensabschnitten und Geschlecht zur Jahresmitte 2007	42
2 Haushalte	43
Haushalte nach Haushaltsgröße 1994 bis 2007	43
Grafik: Anteil der Haushalte mit ... Personen	43
Bevölkerung nach Haushaltstyp 1999 bis 2007	44
Grafik: Bevölkerung in Haushalten nach Haushaltstyp	44
Grafik: Entwicklung der Bevölkerungsanteile nach Haushaltstyp	44
Kinder nach Haushaltstyp 1999 bis 2007	45
Grafik: Kinder in Haushaltstypen	45
Grafik: Entwicklung der Kinderanzahl nach Haushaltstypen	45
Haushalte nach Haushaltsgröße und Stadtteilen	46
Personen in Haushalten nach Haushaltsgröße und Stadtteilen	48
Haushalte mit Kindern nach Kinderzahl und Stadtteilen	50
Kinder in Haushalten und Stadtteilen	52
Karte: Haushalte mit Kindern unter 18 Jahren	54
Karte: Allein Erziehende	55

Vorbemerkungen

Aus datenschutzrechtlichen und fachstatistischen Gründen werden für einige Tabellen folgende Stadtteile anderen hinzugefügt:

33	Flughafen/Industriegebiet Klotzsche	zu	31	Klotzsche
34	Hellerberge	zu	31	Klotzsche
44	Dresdner Heide	zu	42	Bühlau/Weißer Hirsch

Gebiete, zu denen Stadtteile hinzugefügt wurden, sind mit "*" gekennzeichnet.

Definitionen

Bevölkerung

Den Ergebnissen der Volkszählung 1834 bis 1910 lag der Begriff „ortsanwesende Bevölkerung“ zugrunde. Darunter wurden alle Personen verstanden, die zum Stichtag in der Gemeinde anwesend waren, unabhängig, ob sie dort ihren ständigen Wohnsitz hatten oder nicht.

Bei den Volkszählungen der Jahre 1925 bis 1964 wurde die „Wohnbevölkerung“ gezählt, d. h., alle Personen, die in der Gemeinde ihren Lebensmittelpunkt hatten. Als Lebensmittelpunkt wurde der Ort gewertet, von dem aus der Einwohner zur Arbeit oder Ausbildung ging bzw. an dem er sich überwiegend aufhielt, unabhängig davon, ob er – im Falle mehrerer Wohnungen – dort seine Haupt- oder Nebenwohnung hatte.

In den Jahren 1970 bis 1981 wurden die Einwohner am Hauptwohnsitz gezählt.

Seit dem 03. Oktober 1990 wird die Fortschreibung der Bevölkerung am einzigen Wohnort, bei mehreren Wohnungen eines Einwohners am melderechtlichen „Ort der Hauptwohnung“ durchgeführt.

Bevölkerung am Ort der Hauptwohnung

Zur Bevölkerung am Ort der Hauptwohnung gehören diejenigen Personen, die im betreffenden Gebiet ihre alleinige Wohnung bzw. ihre Hauptwohnung im Sinne des § 12 des Melderechtsrahmengesetzes vom 16. August 1980 (BGBl. I S. 1429) haben.

Nach § 12 des Melderechtsrahmengesetzes ist die Hauptwohnung die vorwiegend benutzte Wohnung. Hauptwohnung einer verheirateten Person, die nicht dauernd getrennt von ihrer Familie lebt, ist die vorwiegend benutzte Wohnung der Familie. In Zweifelsfällen ist die vorwiegend benutzte Wohnung dort, wo der Schwerpunkt der Lebensbeziehung liegt.

Wohnberechtigte Bevölkerung

Zur wohnberechtigten Bevölkerung zählen diejenigen Personen, die im betreffenden Gebiet eine Wohnung haben, unabhängig davon, ob es sich um eine Haupt- oder Nebenwohnung handelt.

Amtliche Bevölkerungszahlen

Diese werden vom Statistischen Landesamt Sachsen auf der Grundlage der Fortschreibung vom 03. Oktober 1990 herausgegeben.

Die aus dem Melderegister des Einwohner- und Standesamtes ermittelten Zahlen weichen von den amtlichen Bevölkerungszahlen ab.

Ausländer

Alle Personen, die nicht Deutsche im Sinne des Art. 116 Abs. 1 des Grundgesetzes (GG) sind. Dazu zählen auch die Staatenlosen und die Personen mit ungeklärter Staatsangehörigkeit. Deutsche, die zugleich eine fremde Staatsangehörigkeit besitzen, gehören nicht zu den Ausländern.

Haushalte

Haushalte (tatsächliche Haushalte) werden von Personen gebildet, die gemeinsam wohnen und wirtschaften (d. h. ihren Lebensunterhalt gemeinsam finanzieren). In einer Wohnung können mehrere Haushalte wirtschaften.

Für die Zusammengehörigkeit von Personen in Haushalten ist es dabei gleichgültig, ob der Rahmen für die Wohn- und Wirtschaftsgemeinschaft durch eine Haupt- oder Nebenwohnung der Person gegeben ist. Personen in Gemeinschaftsunterkünften werden bei der Haushaltbildung nicht berücksichtigt.

Im Jahre 2000 ist erstmalig das Haushaltsgenerierungsverfahren HHGEN98 zur Berechnung der Haushaltzahlen herangezogen worden. Die Tabelle der Haushalte nach Haushaltsgröße und Stadtteilen ist daher mit den Stadtteiltabellen früherer Jahre nicht vergleichbar. Für die Tabelle Haushalte nach Haushaltsgröße im Jahresvergleich wurden die Daten nach dem neuen Verfahren umgerechnet.

Allein Erziehende

Ledige, verwitwete, geschiedene oder verheiratet getrennt lebende Mütter bzw. Väter, die mit ihren ledigen Kindern, jedoch ohne weiteren erwachsenen Personen zusammenleben, werden als allein Erziehende bezeichnet.

Kinder im Zusammenhang mit Haushalten

Unter Kindern versteht man bei der Zuordnung zu Haushalten Personen im Alter unter 18 Jahren. Minderjährige verheiratete Personen und minderjährige Mütter sind nicht enthalten.

Überblick

Am 31.12.2007 hatte Dresden laut Melderegister 501 915 Einwohner am Ort der Hauptwohnung, 5 894 mehr als ein Jahr zuvor. Nach den außergewöhnlichen Bestandszunahmen der letzten beiden Jahre wegen der Einführung der Zweitwohnungssteuer zum 01.01.2006 war das Einwohnerplus 2007 der dritthöchste Anstieg in einem Jahr seit Mitte der 60-er Jahre des vorigen Jahrhunderts, lässt man die Jahre mit Eingemeindungen außer Acht.

Die Wirkung der Zweitwohnungssteuer in Verbindung mit der weiterhin gezahlten Umzugsbeihilfe für Studenten hält nach wie vor an. Auch die weiterhin starke Anziehungskraft der Landeshauptstadt vor allem für junge Erwachsene und der positive Geburtensaldo trugen zur positiven Bevölkerungsentwicklung bei.

In allen zehn Ortsamtsbereichen, aber nur in 3 der 9 Ortschaften, nahm die Zahl der Einwohner zu. Überhaupt hatten wiederum alle Ortschaften im letzten Jahr eine schlechtere Entwicklung gegenüber dem Vorjahr als der Stadtdurchschnitt.

Nach vielen Jahren Rückgang und Stagnation nahm die Einwohnerzahl der Dresdner Innenstadt (26-er Ring) im vergangenen Jahr erstmals wieder deutlich zu und zwar um über 3 Prozent. Maßgeblichen Anteil daran hatten die beendeten Sanierungen in der Pirnaischen und der östlichen Seevorstadt.

Auch die Stadtteile mit hohem Altbauanteil, wie die Friedrichstadt, die Äußere Neustadt, Mickten, Striesen-Ost und Cotta stiegen mehr als doppelt so stark wie der Dresdner Durchschnitt. Von den 64 Dresdner Stadtteilen hatten Ende 2007 fast zwei Drittel eine höhere Einwohnerzahl als 1990. Neben den Ortschaften waren dies mit über 20 Prozent Zuwachs Blasewitz, die Radeberger Vorstadt, die Äußere Neustadt, Pieschen, Lockwitz/Nickern, Laubegast, Kleinzschochwitz und die östliche Südvorstadt.

Rückgang gab es fast nur in den vom Rückbau betroffenen Plattenbaugebieten Sternhäuser (Niedersedlitz) und Gorbitz-Nord. Niedersedlitz hatte – verursacht von Leerzug und Abriss der „Sternhäuser“ (SB 735 bis 737) – den größten Verlust zu beklagen. Mit dem Wohngebiet „Am Koitschgraben“ in Strehlen-Ost (SB 766 bis 769) und Gorbitz-Nord folgten weitere Plattenbaugebiete. Prohlis, Reick sowie Gorbitz-Süd und Gorbitz-Ost hatten dagegen bei der Einwohnerzahl zugenommen. Das südliche Prohlis hat jetzt wieder mehr Einwohner als im Jahr 2000, mit seinem Zuwachs von 3,4 Prozent im letzten Jahr lag es in der Stadtteilrangfolge an 6. Stelle.

Seit 2003 stagniert in Dresden das Durchschnittsalter bei 43,1 Jahren, wobei es bei den Frauen sogar geringfügig abnahm. Zuzuschreiben ist dies dem außerordentlich verstärkten Zuzug junger Leute zwischen 18 und 25 in den letzten Jahren, aber auch den ansteigenden Geburtenzahlen.

Den stärksten Jahrgang bildeten weiterhin die 1982 Geborenen mit 9 725 Personen. Die 8 000-Marke übertrafen die zehn Jahrgänge der 21- bis 30-Jährigen. Der „Vormarsch“ der Jahrgänge von 1977 bis 1986 war vor allem Resultat eines verstärkten Zuzugs, besonders von Männern. Während bei den 25- bis 45-Jährigen die Männer dominieren – auf 100 Frauen kommen hier 112 Männer -, ist es bei den Älteren umgekehrt: Auf hundert 55- bis 75-jährige Dresdnerinnen kommen nur 86 Dresdner. Dieses Verhältnis steigt mit dem Alter weiter. 99 Dresdner Einwohner, 8 Männer und 91 Frauen, waren 100 Jahre oder älter, doppelt so viele wie 1998 und fünfmal so viele wie Mitte der 80-er Jahre.

Weiter zugenommen hatte der Anteil der Ledigen, Ende 2007 waren mehr als 32 Prozent der Erwachsenen ledig, nur noch 10 Prozentpunkte mehr verheiratet. In der Äußeren Neustadt kamen auf einen Verheirateten fast vier erwachsene Ledige.

„Ältester“ Stadtteil mit einem Durchschnittsalter von 55 Jahren war die Wilsdruffer Vorstadt, 12 Jahre über dem Dresdner Durchschnitt, dicht gefolgt von der südlichen Johannstadt. Die jüngsten Stadtteile Dresdens befanden sich auf der rechten Elbseite. In der Äußeren Neustadt und der Leipziger Vorstadt lag das Durchschnittsalter bei 31,7 bzw. 34,2 Jahren, in Pieschen-Süd bei 34,4 Jahren.

Am bodenständigsten waren auch in diesem Jahr die Einwohner von Hellerau/Wilschdorf und von Schönfeld/Schullwitz. Die Erwachsenen lebten dort zum Jahresende 2007 durchschnittlich schon 20 Jahre in ihrer Wohnung. In der Äußeren Neustadt betrug dieser Wert dagegen noch nicht einmal 5 Jahre, mehr als die Hälfte der Einwohner hatte 3 Jahre früher noch unter einer anderen Adresse gewohnt. Ähnlich kurze Wohn-dauern konnten auch in der Friedrichstadt, der Albertstadt, in Pieschen-Süd und in Löbtau festgestellt werden.

Zwar wiederum überproportional, aber so wenig wie seit 1998 nicht mehr, stieg die Zahl der Ausländer. In Dresden lebten laut Einwohnerregister zum Jahresende fast 20 000 – der Ausländeranteil stieg damit auf 4 Prozent. Das ist der bisher höchste Wert. Den größten Zuwachs absolut verzeichnete die Zahl der ausländischen Dresdner mit chinesischer, tschechischer und mit ukrainischer Staatsbürgerschaft. Auffallend war der relativ hohe Zugang von Bürgern mit niederländischer und mexikanischer Staatsbürgerschaft. Erstmals seit 1997 bzw. 2001 nahm die Anzahl angemeldeter Vietnamesen, die trotzdem noch die stärkste Landesgruppe bildeten, und Polen ab.

Über dem Stadtgebiet ist der Ausländeranteil höchst unterschiedlich verteilt. Er reicht von 1 Prozent in den Ortschaften bis zu 29 Prozent in der östlichen Südvorstadt (fast ausschließlich Studenten). Bemerkenswert ist der Anstieg des Ausländeranteils in der Johannstadt. Von 4 Prozent im Jahr 2000 stieg er auf das Doppelte im letzten Jahr.

Zu den Personen mit Migrationshintergrund zählen auch Deutsche mit zweiter Staatsbürgerschaft. Das sind vor allem Aussiedler, die ihre alte Staatsangehörigkeit behalten wollten, und nach 1991 geborene Kinder und Jugendliche ausländischer Eltern, die wegen des seit 2000 geltenden Staatsbürgerschaftsrecht durch die Geburt im Inland die deutsche Staatsangehörigkeit erwarben.

Inzwischen haben über 9 Prozent aller deutschen Kinder unter 6 Jahren noch eine zweite Staatsangehörigkeit oder anders: drei Viertel aller Kinder unter 6 mit ausländischer Staatsangehörigkeit sind (auch) Deutsche. Überdurchschnittlich betroffen sind Kinder mit der Bürgerschaft der meisten EU-Staaten, von Russland und den asiatischen GUS-Staaten, weniger von den übrigen asiatischen Ländern (vor allem von China) und den USA.

Werden die Deutschen mit zweiter Staatsangehörigkeit und die Ausländer gemeinsam betrachtet, so ist deren Anteil an der Gesamtbevölkerung stark vom Alter abhängig. Am höchsten ist er mit bis zu 12 Prozent bei den 0- bis 6-Jährigen. Die Jahrgänge 1991 bis 1998 haben einen Anteil von 8 bis 9 Prozent. Bei den Älteren kommt Doppel-Staatsigkeit deutlich weniger vor. Bei der Gesamtbevölkerung trifft sie nur auf 1,6 Prozent zu.

Zum Jahresende 2007 lebten in der Landeshauptstadt 497 207 Menschen in 271 631 Haushalten, 15 339 wohnten in Heimen. Die durchschnittliche Haushaltsgröße liegt mit 1,83 deutlich unter 2 und nahm damit weiter ab, wenn auch nicht so stark wie in den drei Vorjahren. Geringer wurde die Zahl der Haushalte mit Verheirateten, während die Zahl der Lebensgemeinschaften und Alleinerziehenden wieder zunahm.

In der Äußeren Neustadt lag die durchschnittliche Haushaltsgröße nur bei 1,5. Während im städtischen Mittel ein reichliches Viertel der Einwohner allein lebte, waren es in diesem Stadtteil 47 Prozent.

Demgegenüber dominierten am Stadtrand die größeren Haushalte - hier wohnten 31 Prozent der Einwohner in 4- und mehr Personen-Haushalten bei stadtdurchschnittlich 19 Prozent.

In weniger als 7 Prozent aller Haushalte vom 26-er Ring (Altstadt) lebten Kinder unter 18 Jahren, in Striesen-Ost, Gönnsdorf/Pappritz und Lockwitz/Nickern waren es 25 bis 27 Prozent. Fast ein Viertel der Kinder hatte eine alleinerziehende Mutter oder einen alleinerziehenden Vater. Dieser Anteil ist mit fast 40 Prozent besonders hoch in Gorbitz-Ost und Gorbitz-Nord, während er in Gompitz/Altfranken nur 9 Prozent beträgt.

1 Bevölkerung

■ Bevölkerungsentwicklung 1603 bis 2007

Volkszählung ¹⁾	Einwohner ²⁾			jährliche Änderung in Prozent ³⁾	Dresdner von 100 Einwohnern in Sachsen ⁴⁾
	insgesamt	davon			
		männlich	weiblich		
0	1	2	3	4	5
16.12.1603	14 793				
1699	21 298			0,38	
14.06.1727	46 472			2,93	
März 1755	63 209			1,11	
04.12.1772	45 000 s			-0,92	
Juni 1800 ¹⁾	61 794			0,51	
Juni 1805 ¹⁾	60 784			-0,33	
Juni 1806 ¹⁾	55 711			-8,35	
Juni 1813 ¹⁾	51 175			-1,21	
Juni 1815 ¹⁾	57 321			5,83	4,86
Juni 1818 ¹⁾	57 689			0,21	4,74
Juni 1830 ¹⁾	68 886	33 851	35 035	1,49	4,91
03.07.1832	71 399	35 088	36 311	1,81	4,58
01.12.1834	73 614	36 374	37 240	2,18	4,61
01.12.1840	82 014	40 368	41 646	1,82	4,81
03.12.1846	89 327	42 275	47 052	1,43	4,86
03.12.1852	104 199	49 442	54 757	2,60	5,24
03.12.1858	117 750	55 893	61 857	2,06	5,55
03.12.1864	145 728	69 907	75 821	3,62	6,24
01.12.1871	177 040	86 093	90 947	2,82	6,93
01.12.1875	197 295	97 985	99 310	2,75	7,15
01.12.1880	220 818	105 896	114 922	2,28	7,43
01.12.1885	246 088	116 469	129 619	2,19	7,73
01.12.1890	276 522	132 435	144 087	2,36	7,89
02.12.1895	336 440	164 374	172 066	3,03	8,88
01.12.1900	396 146	190 699	205 447	2,26	9,43
01.12.1905	516 996	244 455	272 541	1,62	11,47
01.12.1910	548 308	257 436	290 872	1,18	11,41
01.12.1916	528 732	223 793	304 939	-0,71	11,90
05.12.1917	512 847	211 186	301 661	-3,00	11,81
08.10.1919	529 329	240 054	289 275	1,74	11,35
16.06.1925	619 157	285 574	333 583	0,92	12,40
16.06.1933	649 252	299 994	349 258	0,46	12,49
17.05.1939	629 713	281 379	348 334	-0,51	12,04
Januar 1945	567 000 s			-1,83	
April 1945	368 519				
Mai 1945	397 676				
01.12.1945	454 249	179 213	275 036	-21,8 ⁵⁾	8,65
29.10.1946	467 966			2,51	8,42
31.08.1950	494 187	207 627	286 560	0,82	8,41
31.12.1964	503 859	223 346	280 513	0,32	9,22
01.01.1971	502 432	222 548	279 884	-0,03	9,27
31.12.1981	521 060	237 913	283 147	0,33	10,11
31.12.1987	521 205	242 087	279 118	0,00	10,36
31.12.1988	518 057	241 841	276 216	-0,60	10,33
31.12.1989	501 417	234 291	267 126	-3,21	10,23

Bevölkerungsentwicklung 1603 bis 2007

Volkszählung ¹⁾	Einwohner ²⁾			jährliche Änderung in Prozent ³⁾	Dresdner von 100 Einwohnern in Sachsen ⁴⁾
	insgesamt	davon			
		männlich	weiblich		
0	1	2	3	4	5
03.10.1990 ⁶⁾	493 174	230 275	262 899	-2,19	10,28
31.12.1990	490 571	228 981	261 590	-2,16	10,30
31.12.1991	485 132	227 437	257 695	-1,31	10,37
31.12.1992	481 676	227 130	254 546	-0,71	10,38
31.12.1993	479 273	227 235	252 038	-0,50	10,40
31.12.1994	474 443	226 464	247 979	-1,01	10,35
31.12.1995	469 110	225 218	243 892	-1,12	10,27
31.12.1996	461 303	221 813	239 490	-1,66	10,15
31.12.1997	459 222	221 074	238 148	-1,66	10,15
31.12.1998	452 827	217 738	235 089	-1,39	10,09
01.01.1999	478 310	230 214	248 096	-1,03	10,65
31.12.1999	476 668	229 565	247 103	-0,34	10,69
31.12.2000	477 807	230 217	247 590	0,24	10,80
31.12.2001	478 631	230 806	247 825	0,17	10,92
31.12.2002	480 228	232 021	248 207	0,33	11,04
31.12.2003	483 632	234 239	249 393	0,71	11,19
31.12.2004	487 421	236 711	250 710	0,78	11,35
31.12.2005	495 181	241 186	253 995	1,59	11,59
31.12.2006	504 795	246 441	258 354	1,94	11,88
31.10.2007	507 053	247 350	259 703	0,68	12,00

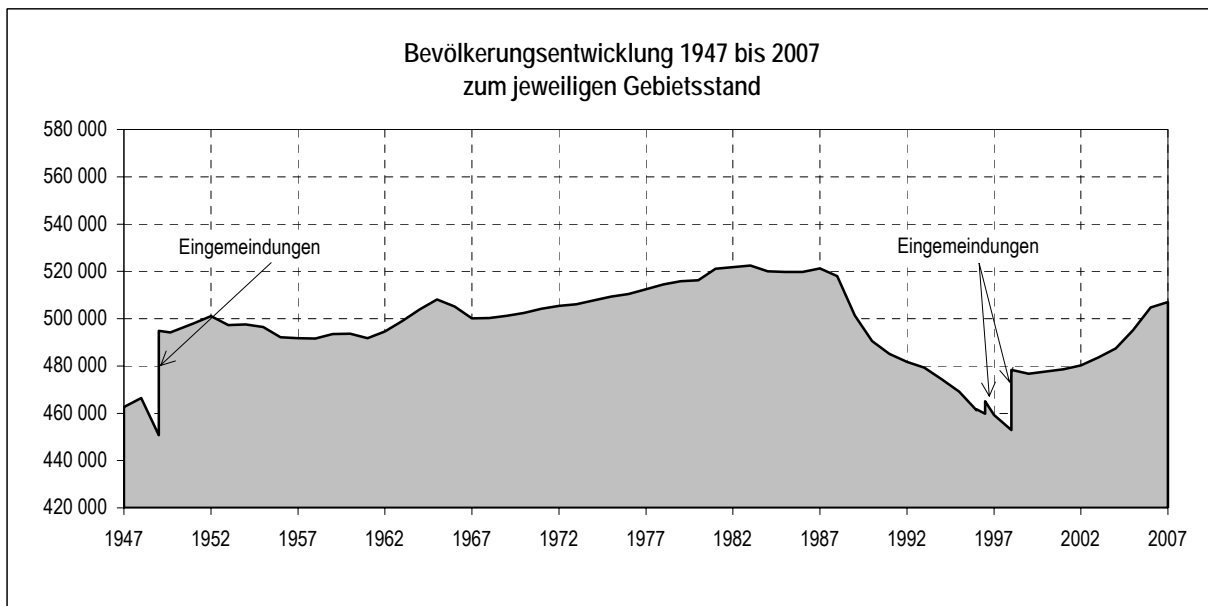

Anmerkungen: ¹⁾ von 1800 bis 1830: "Konsumenten"-Zählungen mit pauschal zugeschlagenen 7 000 Militärangehörigen nach 1981: Ergebnis der Fortschreibung seit 31.12.1981 bzw. 03.10.1990

²⁾bezogen auf den jeweiligen Gebietsstand, seit 1880 (außer 1939) mit Albertstadt, seit 1840 mit Stadt-Neudorf

³⁾ Gebietsstand der jeweiligen Zählung oder Fortschreibung wurde auch der vorangegangenen Zählung oder Fortschreibung zugrunde gelegt

⁴⁾ 1950 ff. Gebietsstand vom 30.06.1992, vorher: jeweiliger Gebietsstand

⁵⁾bezogen auf Januar 1945

⁶⁾ Abzug des Zentralen Einwohnerregisters Berlin-Biesdorf zum 03.10.1990

Quellen: Statistische Jahrbücher; Statistisches Landesamt

■ Bevölkerungsentwicklung 1989 bis 2007 laut Melderegister

Jahr	wohnberechtigte Bevölkerung						
	insgesamt	davon					
		Bevölkerung am Ort der Hauptwohnung				Bevölkerung am Ort der Nebenwohnung	
		insgesamt	Änderung zum Vorjahr ¹⁾	darunter Ausländer		insgesamt	Änderung zum Vorjahr
absolut	in Prozent						
0	1	2	3	4	5	6	7
1989	.	501 417	-16 640
1990	512 988	489 366	-12 051	8 273	1,69	23 622	.
1991	514 436	484 407	-4 959	8 141	1,68	30 029	6 407
1992	509 001	481 588	-2 819	8 425	1,75	27 413	-2 616
1993	506 794	478 623	-2 965	9 216	1,93	28 171	758
1994	502 450	470 681	-7 942	10 760	2,29	31 769	3 598
1995	498 590	464 688	-5 993	12 495	2,69	33 902	2 133
1996	491 361	456 102	-8 586	12 140	2,66	35 259	1 357
1997 ²⁾	490 947	453 710	- 8 077	12 265	2,70	37 237	.
1998	484 646	446 730	- 6 980	11 638	2,61	37 916	679
1998 ³⁾	510 548	472 036	- 5 992	11 860	2,51	38 512	.
1999	510 374	471 133	- 903	12 950	2,75	39 241	729
2000	507 691	472 350	1 217	13 359	2,83	35 341	- 3 900
2001	508 394	472 921	571	14 459	3,06	35 473	132
2002	511 759	474 730	1 809	16 208	3,41	37 029	1 556
2003	515 613	477 653	2 923	17 545	3,67	37 960	931
2004	512 001	480 347	2 694	18 188	3,79	31 654	- 6 306
2005	510 071	487 199	6 852	18 877	3,87	22 872	- 8 782
2006	509 565	496 021	8 822	19 618	3,96	13 544	- 9 328
2007	512 546	501 915	5 894	19 989	3,98	10 631	- 2 913

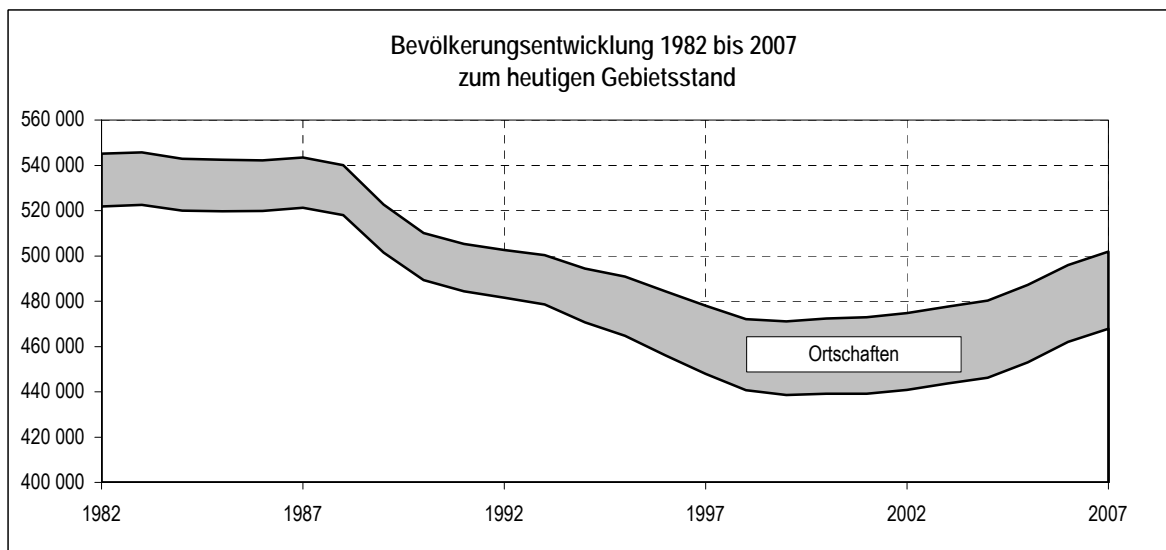

Anmerkungen: ¹⁾ Gebietsstand des jeweiligen Jahres wird auch dem Vorjahr zugrunde gelegt

²⁾ 01.01.1997: Eingemeindung von Altfranken mit 372 Einwohnern

01.07.1997: Eingemeindung von Cossebaude mit 5 359 Einwohnern

³⁾ Gebietsstand 01.01.1999: Eingemeindung von Gompitz, Langebrück, Mobschatz, Schönfeld-Weißig, Weixdorf und Kauscha mit insgesamt 25 306 Einwohnern

Quellen: 1989: Statistisches Jahrbuch, 1990 und 1991: Zentrales Einwohnerregister

ab 1992: Kommunale Statistikstelle; Einwohner- und Standesamt bzw. Statistisches Landesamt (Ortschaften und Kauscha vor der Eingemeindung)

■ Bevölkerungsdichte nach Stadtteilen 1990 und 2007

Stadt Ortsamtsbereich (OA)/Ortschaft (OS) Stadtteil	Bevölkerung am Ort der Hauptwohnung		Fläche in ha	Bevölkerungsdichte		
	1990	2007		Einwohner pro km ²		Änderung in Prozent
				1990	2007	
0	1	2	3	4	5	6
Dresden insgesamt	510 065	501 915	32 854	1 553	1 528	- 1,6
davon Ortsamtsbereiche insgesamt ¹⁾	489 526	467 874	22 789	2 148	2 053	- 4,4
Ortschaften insgesamt	20 539	34 041	10 064	204	338	65,7
OA Altstadt	57 602	50 337	1 702	3 385	2 958	- 12,6
01 Innere Altstadt	1 915	1 436	83	2 302	1 726	- 25,0
02 Pirnaische Vorstadt	6 744	5 709	92	7 334	6 208	- 15,3
03 Seevorstadt-Ost	6 935	6 327	356	1 949	1 778	- 8,8
04 Wilsdruffer Vorstadt/Seevorstadt-West	8 965	7 337	215	4 177	3 418	- 18,2
05 Friedrichstadt	5 891	5 928	605	973	979	0,6
06 Johannstadt-Nord	12 936	11 393	226	5 737	5 052	- 11,9
07 Johannstadt-Süd	14 216	12 207	125	11 332	9 731	- 14,1
OA Neustadt	35 104	41 199	1 481	2 371	2 782	17,4
11 Äußere Neustadt (Antonstadt)	11 560	15 343	114	10 111	13 420	32,7
12 Radeberger Vorstadt	6 358	7 738	226	2 819	3 430	21,7
13 Innere Neustadt	6 430	6 050	180	3 575	3 364	- 5,9
14 Leipziger Vorstadt	9 974	10 084	211	4 726	4 778	1,1
15 Albertstadt	782	1 984	750	104	265	153,7
OA Pieschen	44 737	47 596	1 623	2 757	2 933	6,4
21 Pieschen-Süd	8 319	9 712	121	6 855	8 003	16,7
22 Mickten	10 146	11 367	424	2 394	2 682	12,0
23 Kaditz	5 397	5 277	407	1 326	1 297	- 2,2
24 Trachau	10 496	10 026	355	2 961	2 828	- 4,5
25 Pieschen-Nord/Trachenberge	10 379	11 214	316	3 285	3 550	8,0
OA Klotzsche	18 171	19 915	2 713	670	734	9,6
31 Klotzsche	12 267	13 518	381	3 224	3 553	10,2
32 Hellerau/Wilschdorf	5 817	6 271	1 068	544	587	7,8
33 Flughafen/Industriegebiet Klotzsche	22	81	475	x	x	x
34 Hellerberge	65	45	789	x	x	x
OS Weixdorf						
35 Weixdorf	4 441	5 909	1 557	285	380	33,1
OS Langebrück/OS Schönborn						
36 Langebrück/Schönborn	3 383	4 178	1 214	279	344	23,5
OA Loschwitz	17 519	19 148	6 883	255	278	9,3
41 Loschwitz/Wachwitz	4 589	5 235	460	997	1 137	14,1
42 Bühlau/Weißer Hirsch	9 857	10 463	679	1 452	1 541	6,1
43 Hosterwitz/Pillnitz	3 039	3 426	908	335	377	12,7
44 Dresdner Heide	34	24	4 836	x	x	x
OS Schönfeld-Weißig						
45 Weißig	1 745	5 601	701	249	799	221,0
46 Gönnsdorf/Pappritz	1 373	3 805	722	190	527	177,1
47 Schönfeld/Schullwitz	2 624	3 247	2 697	97	120	23,7

Bevölkerungsdichte nach Stadtteilen 1990 und 2007

Stadt Ortsamtsbereich (OA)/Ortschaft (OS) Stadtteil	Bevölkerung am Ort der Hauptwohnung		Fläche in ha	Bevölkerungsdichte		
	1990	2007		Einwohner pro km ²		Änderung in Prozent
				1990	2007	
0	1	2	3	4	5	6
OA Blasewitz	81 501	80 389	1 450	5 620	5 544	- 1,4
51 Blasewitz	7 430	9 556	284	2 616	3 364	28,6
52 Striesen-Ost	11 567	13 042	132	8 754	9 871	12,8
53 Striesen-Süd	10 379	10 045	135	7 667	7 420	- 3,2
54 Striesen-West	10 564	11 745	112	9 474	10 533	11,2
55 Tolkewitz/Seidnitz-Nord	12 301	10 583	214	5 736	4 935	- 14,0
56 Seidnitz/Dobritz	14 587	12 693	379	3 850	3 350	- 13,0
57 Gruna	14 673	12 725	194	7 576	6 570	- 13,3
OA Leuben	38 330	37 711	1 307	2 933	2 886	- 1,6
61 Leuben	15 081	11 553	357	4 229	3 240	- 23,4
62 Laubegast	9 350	11 731	241	3 880	4 868	25,5
63 Kleinzschachwitz	5 617	8 396	487	1 153	1 723	49,5
64 Großschachwitz	8 282	6 031	222	3 731	2 717	- 27,2
OA Prohlis	66 082	54 732	2 114	3 125	2 588	- 17,2
71 Prohlis-Nord	9 279	5 738	66	14 034	8 678	- 38,2
72 Prohlis-Süd	12 735	8 070	69	18 510	11 730	- 36,6
73 Niedersedlitz	8 031	6 048	261	3 073	2 314	- 24,7
74 Lockwitz ¹⁾	3 753	6 163	949	396	650	64,2
75 Leubnitz-Neuostra	12 722	13 867	394	3 228	3 518	9,0
76 Strehlen	14 341	9 906	235	6 105	4 217	- 30,9
77 Reick	5 221	4 940	140	3 718	3 518	- 5,4
OA Plauen	52 872	50 809	1 580	3 347	3 216	- 3,9
81 Südvorstadt-West	12 673	11 206	203	6 245	5 522	- 11,6
82 Südvorstadt-Ost	5 459	6 857	132	4 142	5 203	25,6
83 Räcknitz/Zschernitz	12 426	9 268	226	5 487	4 092	- 25,4
84 Kleinpestitz/Mockritz	7 856	7 375	427	1 841	1 729	- 6,1
85 Coschütz/Gittersee	4 683	5 484	417	1 122	1 314	17,1
86 Plauen	9 775	10 619	175	5 595	6 078	8,6
OS Cossebaude/OS Mobschatz/ OS Oberwartha						
90 Cossebaude/Mobschatz/Oberwartha	5 515	7 152	1 870	295	382	29,7
OA Cotta	77 608	66 038	1 937	4 007	3 409	- 14,9
91 Cotta	9 414	9 936	197	4 769	5 034	5,5
92 Löbtau-Nord	7 874	7 236	94	8 406	7 725	- 8,1
93 Löbtau-Süd	8 219	9 697	140	5 873	6 929	18,0
94 Naußlitz	7 892	8 758	597	1 321	1 466	11,0
95 Gorbitz-Süd	12 380	8 306	124	9 981	6 697	- 32,9
96 Gorbitz-Ost	9 898	5 915	74	13 448	8 037	- 40,2
97 Gorbitz-Nord/Neu-Omsewitz	12 939	5 909	85	15 139	6 914	- 54,3
98 Briesnitz	8 992	10 281	625	1 438	1 644	14,3
OS Gompitz/OS Altfranken						
99 Gompitz/Altfranken	1 458	4 149	1 301	112	319	184,6

Anmerkung: ¹⁾ 1990 einschließlich Kauscha mit 160 Einwohnern (Quelle: Statistisches Landesamt)

Stand: Gebietsstand: 31.12.2007

Quellen: Einwohner- und Standesamt; Kommunale Statistikstelle

Bevölkerungsdichte 1990

Einwohner/km²

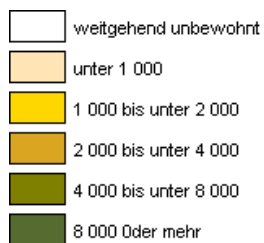

Dresden insgesamt: 1 553
 Minimum: 97 (Stadtteil 47)
 Maximum: 18 510 (Stadtteil 72)

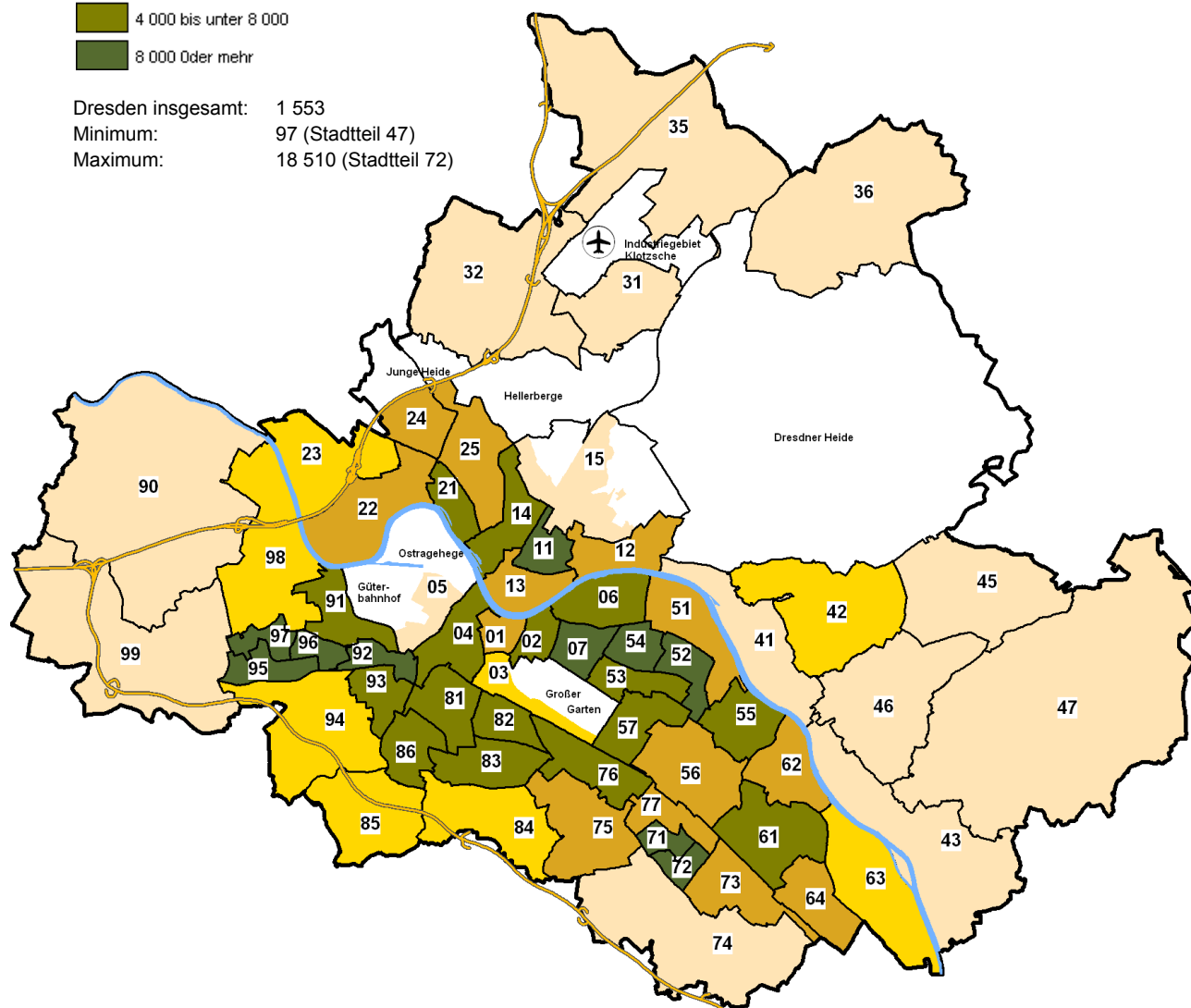

Quelle: Statistisches Landesamt; Einwohner- und Standesamt; Kommunale Statistikstelle
 Stand: 31.12.2007

Maßstab 1 : 160000



Bevölkerungsdichte 2007

Einwohner/km²

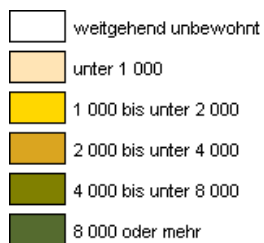

Dresden insgesamt: 1 528
 Minimum: 120 (Stadtteil 47)
 Maximum: 13 420 (Stadtteil 11)

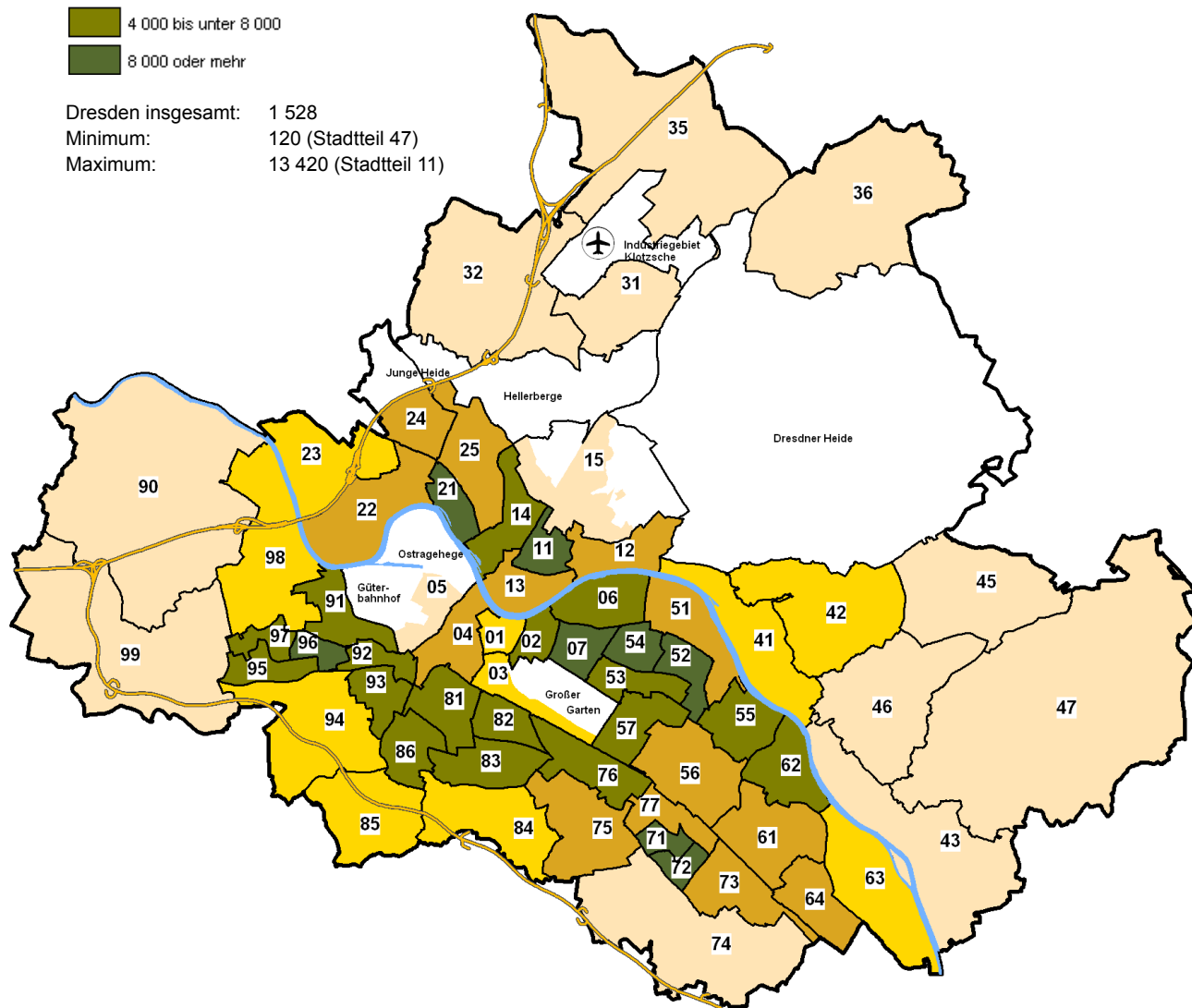

Quelle: Einwohner- und Standesamt; Kommunale Statistikstelle
 Stand: 31.12.2007

Maßstab 1 : 160000



■ Bevölkerung am Ort der Hauptwohnung nach Ortsamtsbereichen/Ortschaften 1990 bis 2007

Jahr	ins-gesamt ¹⁾	OA-Bereiche insgesamt	Ortsamtsbereich										Ortschaften insgesamt	davon			
			Altstadt	Neustadt	Pieschen	Klotzsche	Loschwitz	Blasewitz	Leuben	Prohlis	Plauen	Cotta		LB/SB/WX	SW	CB/MB/OW	AF/GP
0	1	2	3	4	5	6	7	8	9	10	11	12	13	14	15	16	17
1990	510 065	489 526	57 602	35 104	44 737	18 171	17 519	81 501	38 330	66 082	52 872	77 608	20 539	7 824	5 742	5 515	1 458
1991	505 236	484 568	56 761	34 848	44 417	18 079	17 230	80 474	37 681	65 518	52 977	76 583	20 668	7 712	5 695	5 723	1 538
1992	502 582	481 754	56 698	34 974	43 688	18 191	17 040	79 965	37 543	65 226	52 662	75 767	20 828	7 697	5 750	5 850	1 531
1993	500 362	478 784	56 676	34 597	43 265	18 205	17 104	78 945	37 516	64 862	52 337	75 277	21 578	7 851	6 131	6 033	1 563
1994	494 545	470 741	55 836	33 054	42 265	18 128	16 828	77 018	37 481	64 761	51 466	73 904	23 804	8 276	7 377	6 244	1 907
1995	491 002	464 771	55 200	32 161	41 457	18 014	16 780	75 160	37 835	64 754	50 506	72 904	26 231	8 590	8 916	6 526	2 199
1996	484 392	456 255	54 065	31 210	40 310	18 024	16 550	72 454	38 377	64 661	49 406	71 198	28 137	8 777	10 111	6 638	2 611
1997	478 027	447 903	52 860	30 586	39 697	17 888	16 584	71 219	38 308	63 741	47 923	69 097	30 124	9 072	11 175	6 783	3 094
1998	472 036	440 694	51 975	30 440	39 362	18 412	16 858	70 453	37 921	61 726	46 700	66 847	31 342	9 432	11 621	6 942	3 347
1999	471 133	438 654	50 741	31 088	40 204	18 894	17 211	72 279	37 118	59 427	46 358	65 334	32 479	9 918	11 906	7 046	3 609
2000	472 350	439 114	48 911	32 719	41 681	18 983	17 631	74 470	36 677	57 154	46 899	63 989	33 236	10 136	12 194	7 095	3 811
2001	472 921	439 117	47 872	33 640	42 658	19 142	18 184	75 573	36 666	55 604	46 794	62 984	33 804	10 211	12 415	7 189	3 989
2002	474 730	440 884	47 809	34 826	43 123	19 214	18 304	76 420	36 155	54 916	47 377	62 740	33 846	10 206	12 460	7 133	4 047
2003	477 653	443 708	47 811	36 098	43 923	19 469	18 428	76 784	36 198	54 292	47 621	63 084	33 945	10 180	12 570	7 055	4 140
2004	480 347	446 263	47 625	36 661	44 853	19 774	18 712	77 278	36 565	53 622	47 923	63 250	34 084	10 219	12 609	7 081	4 175
2005	487 199	453 059	48 651	38 057	45 348	19 793	18 905	78 063	37 196	53 748	49 066	64 232	34 140	10 157	12 642	7 146	4 195
2006	496 021	461 987	49 432	40 127	46 595	19 839	19 073	79 292	37 600	54 349	50 145	65 535	34 034	10 152	12 570	7 160	4 152
2007	501 915	467 874	50 337	41 199	47 596	19 915	19 148	80 389	37 711	54 732	50 809	66 038	34 041	10 087	12 653	7 152	4 149
% zu 1990 ²⁾	-1,6	-4,4	-12,6	17,4	6,4	9,6	9,3	-1,4	-1,6	-17,2	-3,9	-14,9	65,7	28,9	120,4	29,7	184,6
% zu 1995 ²⁾	2,2	0,7	-8,8	28,1	14,8	10,6	14,1	7,0	-0,3	-15,5	0,6	-9,4	29,8	17,4	41,9	9,6	88,7
% zu 2000 ²⁾	6,3	6,5	2,9	25,9	14,2	4,9	8,6	7,9	2,8	-4,2	8,3	3,2	2,4	-0,5	3,8	0,8	8,9
% zu 2006 ²⁾	1,2	1,3	1,8	2,7	2,1	0,4	0,4	1,4	0,3	0,7	1,3	0,8	0,0	-0,6	0,7	-0,1	-0,1

Anmerkungen: ¹⁾ Bevölkerung am Ort der Hauptwohnung

²⁾ Veränderung gegenüber dem angegebenen Jahr in Prozent

Stand: 1998: 01.01.1999

Gebietsstand: 31.12.2007 (Kauscha zu OA Prohlis, Seifzerteichstraße 14 bis 20 zu OS Weixdorf)

Quellen: Einwohner- und Standesamt;

Statistisches Landesamt (Ortschaften und Gemeindeteil Kauscha vor der Eingemeindung);

Kommunale Statistikstelle

■ Bevölkerung am Ort der Hauptwohnung nach Stadtteilen 1990 bis 2007

Stadt Ortsamtsbereich (OA)/Ortschaft (OS) Stadtteil	1990	1995	2000	2005	2006	2007	Anderung zu	
							1990	2006
							in Prozent	
0	1	2	3	4	5	6	7	8
Dresden insgesamt	510 065	491 003	472 350	487 199	496 021	501 915	- 1,6	1,2
davon Ortsamtsbereiche insgesamt	489 526	464 772	439 114	453 059	461 987	467 874	- 4,4	1,3
Ortschaften insgesamt	20 539	26 231	33 236	34 140	34 034	34 041	65,7	0,0
OA Altstadt	57 602	55 200	48 911	48 651	49 432	50 337	- 12,6	1,8
01 Innere Altstadt	1 915	2 011	1 506	1 411	1 377	1 436	- 25,0	4,3
02 Pirnaische Vorstadt	6 744	6 568	5 943	5 364	5 356	5 709	- 15,3	6,6
03 Seevorstadt-Ost	6 935	6 819	5 950	6 008	6 099	6 327	- 8,8	3,7
04 Wilsdruffer Vorstadt/Seevorstadt-West	8 965	8 744	7 910	7 319	7 327	7 337	- 18,2	0,1
05 Friedrichstadt	5 891	5 369	5 168	5 432	5 749	5 928	0,6	3,1
06 Johannstadt-Nord	12 936	12 328	10 091	10 895	11 247	11 393	- 11,9	1,3
07 Johannstadt-Süd	14 216	13 361	12 343	12 222	12 277	12 207	- 14,1	- 0,6
OA Neustadt	35 104	32 161	32 719	38 057	40 127	41 199	17,4	2,7
11 Äußere Neustadt (Antonstadt)	11 560	10 285	11 490	13 874	14 941	15 343	32,7	2,7
12 Radeberger Vorstadt	6 358	6 237	6 729	7 409	7 618	7 738	21,7	1,6
13 Innere Neustadt	6 430	5 868	5 323	5 762	5 933	6 050	- 5,9	2,0
14 Leipziger Vorstadt	9 974	8 631	7 574	9 213	9 742	10 084	1,1	3,5
15 Albertstadt	782	1 140	1 603	1 799	1 893	1 984	153,7	4,8
OA Pieschen	44 737	41 457	41 681	45 348	46 595	47 596	6,4	2,1
21 Pieschen-Süd	8 319	7 300	7 428	9 012	9 473	9 712	16,7	2,5
22 Mickten	10 146	9 478	10 291	10 753	10 974	11 367	12,0	3,6
23 Kaditz	5 397	5 032	4 913	4 989	5 232	5 277	- 2,2	0,9
24 Trachau	10 496	9 798	9 388	9 853	9 971	10 026	- 4,5	0,6
25 Pieschen-Nord/Trachenberge	10 379	9 849	9 661	10 741	10 945	11 214	8,0	2,5
OA Klotzsche	18 171	18 015	18 983	19 793	19 839	19 915	9,6	0,4
31 Klotzsche	12 267	12 182	12 812	13 468	13 427	13 518	10,2	0,7
32 Hellerau/Wilschdorf	5 817	5 729	6 117	6 243	6 290	6 271	7,8	- 0,3
33 Flughafen/Industriegebiet Klotzsche	22	13	3	40	80	81	x	x
34 Hellerberge	65	91	51	42	42	45	x	x
OS Weixdorf	4 441	4 751	5 932	5 960	5 943	5 909	33,1	- 0,6
OS Langebrück/OS Schönborn	3 383	3 839	4 204	4 197	4 209	4 178	23,5	- 0,7
OA Loschwitz	17 519	16 780	17 631	18 905	19 073	19 148	9,3	0,4
41 Loschwitz/Wachwitz	4 589	4 305	4 627	5 152	5 154	5 235	14,1	1,6
42 Bühlau/Weißer Hirsch	9 857	9 122	9 508	10 244	10 446	10 463	6,1	0,2
43 Hosterwitz/Pillnitz	3 039	3 049	3 226	3 348	3 328	3 426	12,7	2,9
44 Dresdner Heide	34	304	270	161	145	24	x	x
OS Schönfeld-Weißig	5 742	8 916	12 194	12 642	12 570	12 653	120,4	0,7
45 Weißig	1 745	.	5 446	5 556	5 564	5 601	221,0	0,7
46 Gönnsdorf/Pappritz	1 373	.	3 448	3 817	3 764	3 805	177,1	1,1
47 Schönfeld/Schullwitz	2 624	.	3 300	3 269	3 242	3 247	23,7	0,2

Bevölkerung am Ort der Hauptwohnung nach Stadtteilen 1990 bis 2007

Stadt Ortsamtsbereich (OA)/Ortschaft (OS) Stadtteil	1990	1995	2000	2005	2006	2007	Anderung zu	
							1990	2006
							in Prozent	
0	1	2	3	4	5	6	7	8
OA Blasewitz	81 501	75 160	74 470	78 063	79 292	80 389	- 1,4	1,4
51 Blasewitz	7 430	6 585	8 105	9 276	9 438	9 556	28,6	1,3
52 Striesen-Ost	11 567	9 661	11 023	12 361	12 683	13 042	12,8	2,8
53 Striesen-Süd	10 379	9 727	9 052	9 700	9 830	10 045	- 3,2	2,2
54 Striesen-West	10 564	10 010	10 753	11 533	11 671	11 745	11,2	0,6
55 Tolkewitz/Seidnitz-Nord	12 301	11 820	10 841	10 460	10 597	10 583	- 14,0	- 0,1
56 Seidnitz/Dobritz	14 587	13 912	12 497	12 502	12 563	12 693	- 13,0	1,0
57 Gruna	14 673	13 445	12 199	12 231	12 510	12 725	- 13,3	1,7
OA Leuben	38 330	37 835	36 677	37 196	37 600	37 711	- 1,6	0,3
61 Leuben	15 081	14 174	11 727	11 402	11 502	11 553	- 23,4	0,4
62 Laubegast	9 350	9 932	10 832	11 390	11 659	11 731	25,5	0,6
63 Kleinzschachwitz	5 617	6 095	8 061	8 374	8 395	8 396	49,5	0,0
64 Großschachwitz	8 282	7 634	6 057	6 030	6 044	6 031	- 27,2	- 0,2
OA Prohlis	66 082	64 754	57 154	53 748	54 349	54 732	- 17,2	0,7
71 Prohlis-Nord	9 279	8 638	6 297	5 476	5 627	5 738	- 38,2	2,0
72 Prohlis-Süd	12 735	11 881	7 986	7 629	7 805	8 070	- 36,6	3,4
73 Niedersedlitz	8 031	8 822	7 832	6 784	6 435	6 048	- 24,7	- 6,0
74 Lockwitz	3 753	3 778	5 219	6 026	6 169	6 163	64,2	- 0,1
75 Leubnitz-Neuostra	12 722	12 901	13 869	13 599	13 599	13 867	9,0	2,0
76 Strehlen	14 341	13 289	10 912	9 768	9 881	9 906	- 30,9	0,3
77 Reick	5 221	5 445	5 039	4 466	4 833	4 940	- 5,4	2,2
OA Plauen	52 872	50 506	46 899	49 066	50 145	50 809	- 3,9	1,3
81 Südvorstadt-West	12 673	11 633	9 544	10 515	10 926	11 206	- 11,6	2,6
82 Südvorstadt-Ost	5 459	6 403	5 737	6 534	6 757	6 857	25,6	1,5
83 Räcknitz/Zschertnitz	12 426	11 457	9 766	9 015	9 158	9 268	- 25,4	1,2
84 Kleinpestitz/Mockritz	7 856	7 643	7 665	7 411	7 363	7 375	- 6,1	0,2
85 Coschütz/Gittersee	4 683	4 623	5 137	5 396	5 442	5 484	17,1	0,8
86 Plauen	9 775	8 747	9 050	10 195	10 499	10 619	8,6	1,1
OS Cossebaude/OS Mobschatz/OS Oberwartha								
90 Cossebaude/Mobschatz/Oberwartha	5 515	6 526	7 095	7 146	7 160	7 152	29,7	- 0,1
OA Cotta	77 608	72 904	63 989	64 232	65 535	66 038	- 14,9	0,8
91 Cotta	9 414	8 828	8 448	9 571	9 672	9 936	5,5	2,7
92 Löbtau-Nord	7 874	6 752	5 734	6 635	7 103	7 236	- 8,1	1,9
93 Löbtau-Süd	8 219	7 475	7 943	8 961	9 510	9 697	18,0	2,0
94 Naußlitz	7 892	7 367	8 186	8 737	8 703	8 758	11,0	0,6
95 Gorbitz-Süd	12 380	11 854	9 279	8 128	8 265	8 306	- 32,9	0,5
96 Gorbitz-Ost	9 898	9 395	6 457	5 803	5 871	5 915	- 40,2	0,7
97 Gorbitz-Nord/Neu-Omsewitz	12 939	12 400	8 117	6 330	6 226	5 909	- 54,3	- 5,1
98 Briesnitz	8 992	8 833	9 825	10 067	10 185	10 281	14,3	0,9
OS Gompitz/OS Altfranken								
99 Gompitz/Altfranken	1 458	2 199	3 811	4 195	4 152	4 149	184,6	- 0,1

Stand: 1998: 01.01.1999; Gebietsstand 31.12.2007

Quellen: Einwohner- und Standesamt; Statistisches Landesamt (Ortschaften vor der Eingemeindung);
Kommunale Statistikstelle

Bevölkerungsbestand - Änderung zu 2006

in Prozent

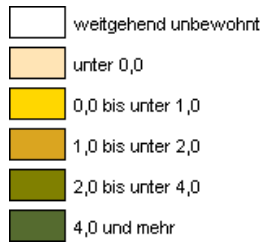

Dresden insgesamt: 1,2
 Minimum: -6,0 (Stadtteil 73)
 Maximum: 6,6 (Stadtteil 02)

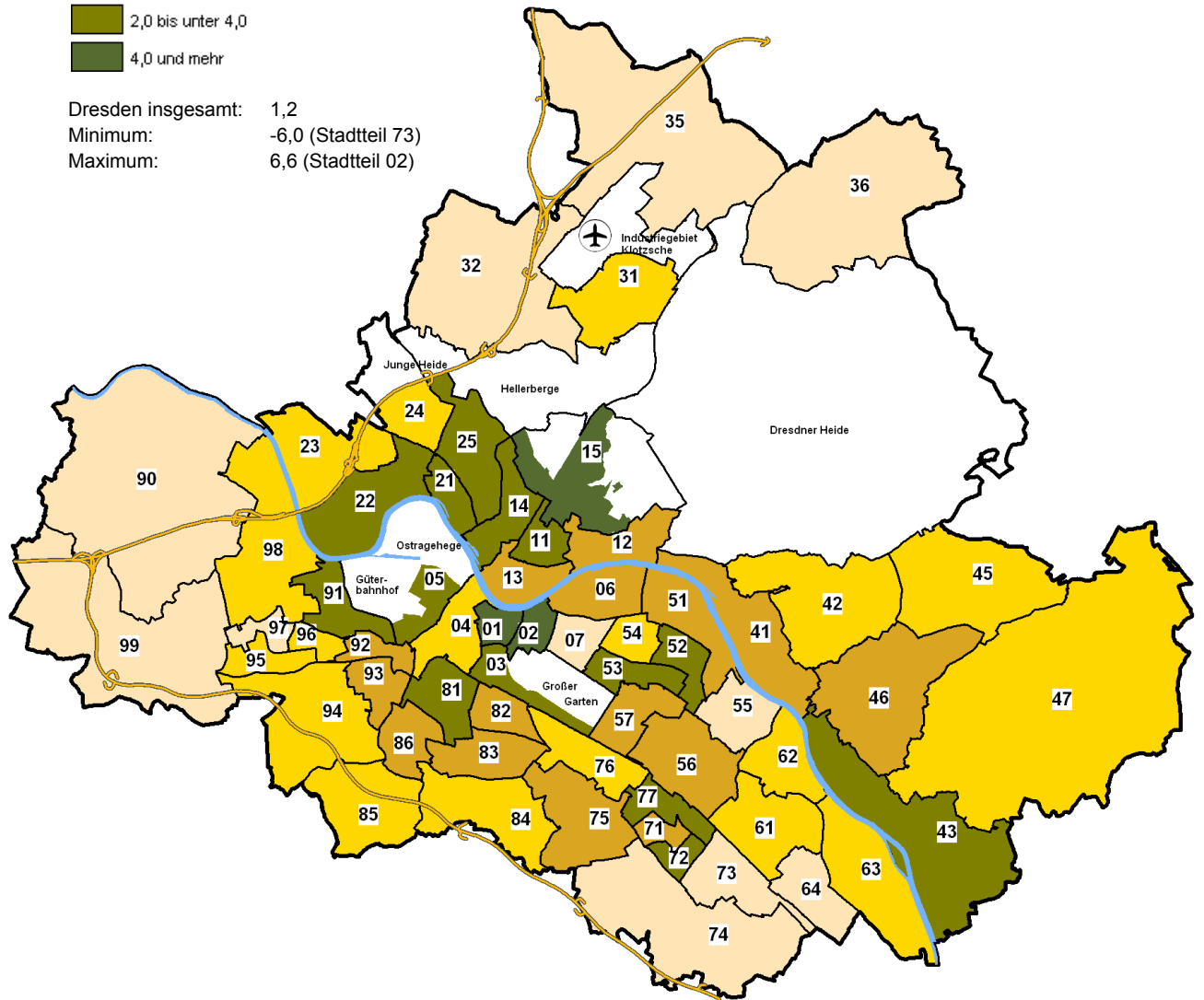

Quelle: Einwohner- und Standesamt; Kommunale Statistikstelle
 Stand: 31.12.2007

Maßstab 1 : 160000

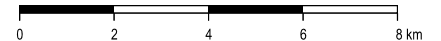

Bevölkerungsbestand - Änderung zu 1990

in Prozent

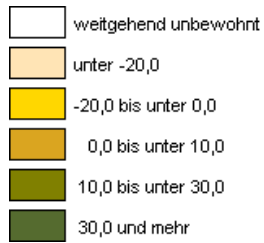

Dresden insgesamt: -1,6
 Minimum: -54,3 (Stadtteil 97)
 Maximum: 221,0 (Stadtteil 45)

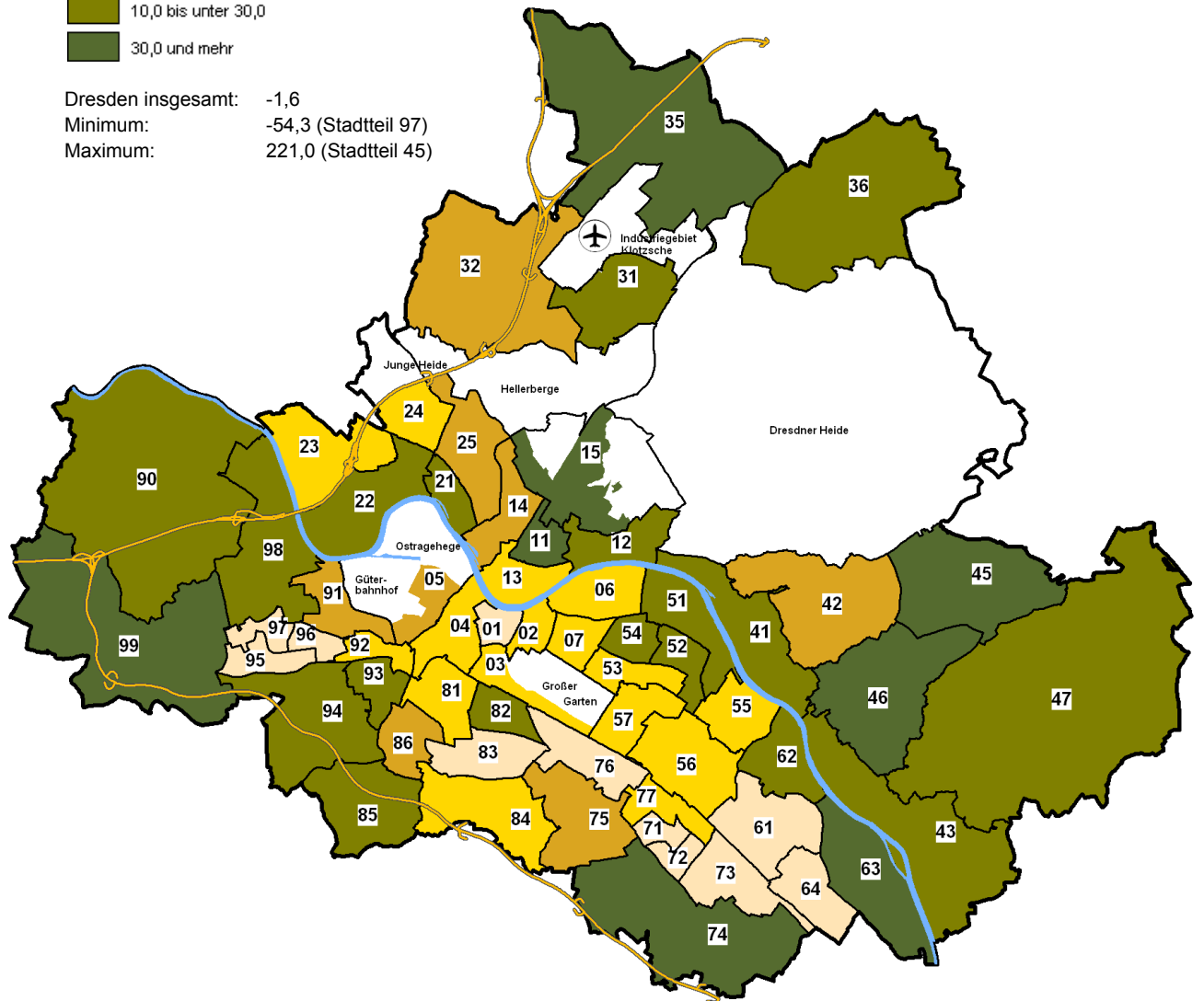

Quelle: Statistisches Landesamt; Einwohner- und Standesamt; Kommunale Statistikstelle
 Stand: 31.12.2007

Maßstab 1 : 160000

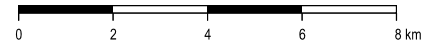

■ Bevölkerung am Ort der Hauptwohnung nach Stadtteilen und Familienstand

Stadt Ortsamtsbereich (OA) Ortschaft (OS) Stadtteil	Bevölkerung							
	insgesamt	davon unter 18 Jahre	davon 18 Jahre und älter und				verwitwet 4)	geschieden 5)
			ledig 1)	verheiratet				
				insgesamt 2)	darunter getrennt lebend 3)			
0	1	2	3	4	5	6	7	
Dresden insgesamt	501 915	66 249	159 248	202 991	7 434	33 126	40 301	
davon Ortsamtsbereiche insgesamt	467 874	60 945	151 765	185 598	7 040	31 136	38 430	
Ortschaften insgesamt	34 041	5 304	7 483	17 393	394	1 990	1 871	
OA Altstadt	50 337	4 214	16 417	19 616	757	5 419	4 671	
01 Innere Altstadt	1 436	95	495	538	19	202	106	
02 Pirnaische Vorstadt	5 709	340	2 015	1 982	113	732	640	
03 Seevorstadt-Ost	6 327	378	2 474	2 378	85	554	543	
04 Wilsdruffer Vorstadt/Seevorstadt-West	7 337	408	2 054	3 063	95	971	841	
05 Friedrichstadt	5 928	670	2 900	1 389	129	426	543	
06 Johannstadt-Nord	11 393	1 462	3 651	4 318	156	1 069	893	
07 Johannstadt-Süd	12 207	861	2 828	5 948	160	1 465	1 105	
OA Neustadt	41 199	5 835	20 861	10 218	583	1 439	2 846	
11 Äußere Neustadt (Antonstadt)	15 343	2 132	9 421	2 490	211	369	931	
12 Radeberger Vorstadt	7 738	1 416	2 676	2 738	121	301	607	
13 Innere Neustadt	6 050	719	2 421	2 105	91	337	468	
14 Leipziger Vorstadt	10 084	1 344	5 506	2 253	130	328	653	
15 Albertstadt	1 984	224	837	632	30	104	187	
OA Pieschen	47 596	7 084	16 919	16 811	856	2 807	3 975	
21 Pieschen-Süd	9 712	1 594	4 546	2 381	181	387	804	
22 Mickten	11 367	1 576	3 926	4 246	225	679	940	
23 Kaditz	5 277	698	1 718	2 065	100	320	476	
24 Trachau	10 026	1 662	2 625	4 312	152	680	747	
25 Pieschen-Nord/Trachenberge	11 214	1 554	4 104	3 807	198	741	1 008	
OA Klotzsche	19 915	2 975	4 645	9 554	265	1 319	1 422	
31 Klotzsche	13 518	2 006	3 284	6 296	194	859	1 073	
32 Hellerau/Wilschdorf	6 271	962	1 347	3 222	71	398	342	
33 Flughafen/Industriegebiet Klotzsche	81	.	5	14	.	58	.	
34 Hellerberge	45	7	9	22	.	.	.	
OS Weixdorf								
35 Weixdorf	5 909	914	1 211	3 178	62	330	276	
OS Langebrück/OS Schönborn								
36 Langebrück/Schönborn	4 178	720	818	2 169	38	266	205	

Bevölkerung am Ort der Hauptwohnung nach Stadtteilen und Familienstand

Stadt Ortsamtsbereich (OA) Ortschaft (OS) Stadtteil	Bevölkerung							
	insgesamt	davon unter 18 Jahre	davon 18 Jahre und älter und				verwitwet 4)	geschieden 5)
			ledig 1)	verheiratet				
				insgesamt 2)	darunter getrennt lebend 3)			
0	1	2	3	4	5	6	7	
OA Loschwitz	19 148	3 083	4 238	9 082	232	1 371	1 374	
41 Loschwitz/Wachwitz	5 235	915	1 195	2 449	62	279	397	
42 Bühlau/Weißer Hirsch	10 463	1 676	2 282	4 946	119	819	740	
43 Hosterwitz/Pillnitz	3 426	486	755	1 678	51	273	234	
44 Dresdner Heide	24	6	6	9	.	.	.	
OS Schönfeld-Weißig	12 653	2 009	2 855	6 264	163	749	776	
45 Weißig	5 601	809	1 383	2 599	97	388	422	
46 Gönnsdorf/Pappritz	3 805	672	744	1 998	37	160	231	
47 Schönfeld/Schullwitz	3 247	528	728	1 667	29	201	123	
OA Blasewitz	80 389	11 193	23 222	34 065	1 162	5 359	6 550	
51 Blasewitz	9 556	1 630	2 651	4 016	121	574	685	
52 Striesen-Ost	13 042	2 488	4 554	4 563	187	560	877	
53 Striesen-Süd	10 045	1 200	2 973	4 106	138	888	878	
54 Striesen-West	11 745	1 461	3 539	5 044	165	797	904	
55 Tolkewitz/Seidnitz-Nord	10 583	1 357	2 668	4 866	170	713	979	
56 Seidnitz/Dobritz	12 693	1 435	3 717	5 565	214	791	1 185	
57 Gruna	12 725	1 622	3 120	5 905	167	1 036	1 042	
OA Leuben	37 711	5 045	9 440	17 134	584	2 834	3 258	
61 Leuben	11 553	1 358	3 015	4 911	172	1 066	1 203	
62 Laubegast	11 731	1 560	2 967	5 461	191	763	980	
63 Kleinzschachwitz	8 396	1 332	1 778	4 203	119	541	542	
64 Großschachwitz	6 031	795	1 680	2 559	102	464	533	
OA Prohlis	54 732	7 313	14 705	24 145	881	3 703	4 866	
71 Prohlis-Nord	5 738	634	1 481	2 495	99	462	666	
72 Prohlis-Süd	8 070	933	2 095	3 270	200	768	1 004	
73 Niedersedlitz	6 048	957	1 446	2 872	79	317	456	
74 Lockwitz	6 163	1 026	1 318	3 194	63	276	349	
75 Leubnitz-Neuostra	13 867	1 748	3 545	6 634	175	917	1 023	
76 Strehlen	9 906	1 364	3 552	3 509	171	575	906	
77 Reick	4 940	651	1 268	2 171	94	388	462	
OA Plauen	50 809	5 789	17 387	21 041	595	3 090	3 502	
81 Südvorstadt-West	11 206	1 148	4 320	4 183	123	782	773	
82 Südvorstadt-Ost	6 857	519	3 786	1 866	76	279	407	
83 Räcknitz/Zschertnitz	9 268	853	2 632	4 400	111	649	734	
84 Kleinpestitz/Mockritz	7 375	840	1 807	3 740	85	430	558	
85 Coschütz/Gittersee	5 484	754	1 456	2 568	65	350	356	
86 Plauen	10 619	1 675	3 386	4 284	135	600	674	

Bevölkerung am Ort der Hauptwohnung nach Stadtteilen und Familienstand

Stadt Ortsamtsbereich (OA) Ortschaft (OS) Stadtteil	Bevölkerung							
	insgesamt	davon unter 18 Jahre	davon 18 Jahre und älter und					
			ledig ¹⁾	verheiratet		verwitwet ⁴⁾	geschieden ⁵⁾	
				insgesamt ²⁾	darunter getrennt lebend ³⁾			
0	1	2	3	4	5	6	7	
OS Cossebaude/OS Mobschatz/ OS Oberwartha								
90 Cossebaude/Mobschatz/Oberwartha	7 152	1 048	1 690	3 523	96	461	430	
OA Cotta	66 038	8 414	23 931	23 932	1 125	3 795	5 966	
91 Cotta	9 936	1 381	3 677	3 491	211	496	891	
92 Löbtau-Nord	7 236	955	3 497	1 940	124	271	573	
93 Löbtau-Süd	9 697	1 278	4 612	2 624	159	497	686	
94 Naußlitz	8 758	1 131	2 486	3 994	104	518	629	
95 Gorbitz-Süd	8 306	974	2 786	2 823	166	648	1 075	
96 Gorbitz-Ost	5 915	595	1 873	2 241	108	492	714	
97 Gorbitz-Nord/Neu-Omsewitz	5 909	600	2 227	2 128	109	264	690	
98 Briesnitz	10 281	1 500	2 773	4 691	144	609	708	
OS Gompitz/OS Altfranken								
99 Gompitz/Altfranken	4 149	613	909	2 259	35	184	184	

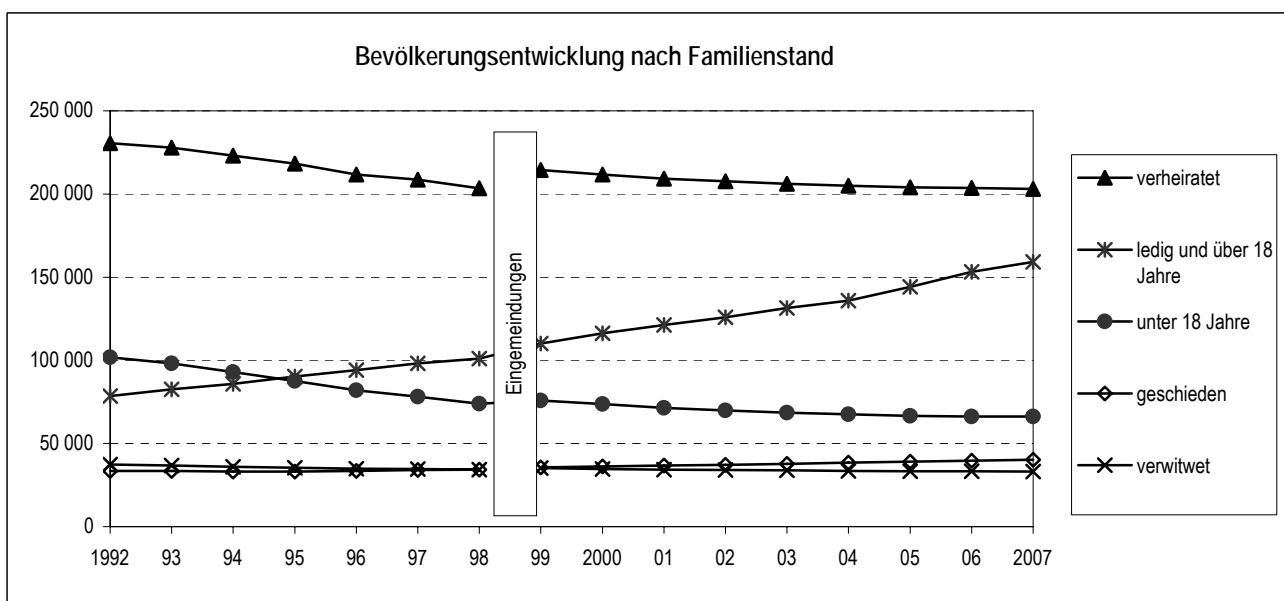

- Anmerkungen: ¹⁾ einschließlich unbekannt
²⁾ einschließlich 211 mit eingetragener Lebenspartnerschaft (darunter 63 weiblich)
³⁾ steuerrechtlich getrennt lebend
⁴⁾ einschließlich Lebenspartner verstorben
⁵⁾ einschließlich aufgehobene Partnerschaft

Quellen: Einwohner- und Standesamt;
 Kommunale Statistikstelle

■ Bevölkerung am Ort der Hauptwohnung nach Stadtteilen, Wohndauer und Durchschnittsalter

Stadt Ortsamtsbereich (OA)/Ortschaft (OS) Stadtteil	Einwohner	durchschn. Wohndauer		Anteil Neubezüge ¹⁾		Durchschnittsalter
		in Jahren	darunter nur Erwachsene	in Prozent	darunter nur Erwachsene	
0	1	2	3	4	5	6
Dresden insgesamt	501 915	10,7	11,7	32,8	30,6	43,1
davon Ortsamtsbereiche insgesamt	467 874	10,5	11,4	33,5	31,3	43,2
Ortschaften insgesamt	34 041	13,7	15,2	19,8	17,0	43,4
OA Altstadt	50 337	13,1	13,9	33,5	32,1	49,2
01 Innere Altstadt	1 436	11,2	11,7	41,1	39,9	50,3
02 Pirnaische Vorstadt	5 709	14,3	15,0	33,7	32,8	51,3
03 Seevorstadt-Ost	6 327	14,1	14,7	35,7	35,3	48,1
04 Wilsdruffer Vorstadt/Seevorstadt-West	7 337	18,5	19,4	24,4	22,9	54,9
05 Friedrichstadt	5 928	5,4	5,7	50,5	50,0	38,8
06 Johannstadt-Nord	11 393	9,8	10,7	37,4	35,4	44,9
07 Johannstadt-Süd	12 207	15,7	16,5	25,2	23,4	54,4
OA Neustadt	41 199	6,1	6,5	47,6	46,6	35,4
11 Äußere Neustadt (Antonstadt)	15 343	4,6	4,7	54,9	54,8	31,7
12 Radeberger Vorstadt	7 738	7,3	7,9	36,5	34,1	37,8
13 Innere Neustadt	6 050	8,5	9,2	42,0	39,6	42,1
14 Leipziger Vorstadt	10 084	6,3	6,8	48,6	47,8	34,2
15 Albertstadt	1 984	5,4	5,6	45,6	45,2	40,0
OA Pieschen	47 596	9,1	10,0	37,4	34,7	40,2
21 Pieschen-Süd	9 712	5,6	6,1	49,6	47,6	34,4
22 Mickten	11 367	9,3	10,2	35,8	32,7	41,6
23 Kaditz	5 277	11,9	13,1	33,1	29,7	42,1
24 Trachau	10 026	11,8	13,2	27,8	24,7	43,0
25 Pieschen-Nord/Trachenberge	11 214	8,2	9,0	38,9	36,9	40,5
OA Klotzsche	19 915	13,2	14,6	22,9	20,1	44,3
31 Klotzsche *	13 644	11,0	12,2	26,2	23,4	43,7
32 Hellerau/Wilschdorf	6 271	17,8	20,0	15,5	12,9	44,4
OS Weixdorf						
35 Weixdorf	5 909	16,6	18,6	15,1	12,2	43,5
OS Langebrück/OS Schönborn						
36 Langebrück/Schönborn	4 178	15,5	17,6	18,4	14,8	44,0
OA Loschwitz	19 148	12,9	14,4	26,3	23,4	44,9
41 Loschwitz/Wachwitz	5 235	12,1	13,7	27,3	24,6	43,2
42 Bühlau/Weißer Hirsch *	10 487	12,4	13,9	26,9	23,7	45,3
43 Hosterwitz/Pillnitz	3 426	15,2	16,9	23,1	20,5	46,6
OS Schönfeld-Weißig	12 653	12,3	13,6	22,2	19,4	43,2
45 Weißig	5 601	9,9	10,7	27,8	25,0	44,1
46 Gönnsdorf/Pappritz	3 805	11,2	12,4	19,8	17,1	42,3
47 Schönfeld/Schullwitz	3 247	17,7	20,0	15,4	12,1	42,8

Bevölkerung am Ort der Hauptwohnung nach Stadtteilen, Wohndauer und Durchschnittsalter

Stadt Ortsamtsbereich (OA)/Ortschaft (OS) Stadtteil	Einwohner	durchschn. Wohndauer		Anteil Neubezüge ¹⁾		Durchschnittsalter
		in Jahren	darunter nur Erwachsene	in Prozent	darunter nur Erwachsene	
0	1	2	3	4	5	6
OA Blasewitz	80 389	10,5	11,6	32,1	29,5	43,8
51 Blasewitz	9 556	8,1	8,9	36,3	33,4	41,4
52 Striesen-Ost	13 042	6,5	7,2	41,7	39,1	36,4
53 Striesen-Süd	10 045	11,0	11,9	32,3	30,0	46,0
54 Striesen-West	11 745	12,0	13,1	31,0	28,8	44,7
55 Tolkewitz/Seidnitz-Nord	10 583	11,6	12,7	28,6	25,5	46,2
56 Seidnitz/Dobritz	12 693	12,2	13,2	27,6	25,2	45,7
57 Gruna	12 725	12,2	13,4	27,7	25,5	46,9
OA Leuben	37 711	12,0	13,1	26,9	24,1	45,9
61 Leuben	11 553	13,6	14,8	27,2	24,2	48,2
62 Laubegast	11 731	10,2	11,1	29,6	27,0	45,1
63 Kleinzschachwitz	8 396	12,2	13,6	21,8	18,9	44,4
64 Großschachwitz	6 031	11,8	13,0	28,0	25,2	45,2
OA Prohlis	54 732	10,7	11,7	30,7	28,2	44,4
71 Prohlis-Nord	5 738	12,2	13,2	29,4	26,5	47,2
72 Prohlis-Süd	8 070	10,2	11,1	34,1	31,5	47,8
73 Niedersedlitz	6 048	11,8	13,1	26,4	23,4	42,8
74 Lockwitz	6 163	11,6	12,9	23,3	20,0	41,4
75 Leubnitz-Neuostra	13 867	11,6	12,5	26,5	24,3	45,6
76 Strehlen	9 906	8,5	9,2	37,4	35,4	40,7
77 Reick	4 940	9,1	10,0	39,8	36,7	45,3
OA Plauen	50 809	11,2	12,1	32,5	31,1	42,8
81 Südvorstadt-West	11 206	11,5	12,3	36,8	35,7	42,7
82 Südvorstadt-Ost	6 857	7,5	7,8	50,4	50,6	36,8
83 Räcknitz/Zschernitz	9 268	13,6	14,5	24,9	23,4	47,1
84 Kleinpestitz/Mockritz	7 375	12,2	13,1	20,9	18,6	45,6
85 Coschütz/Gittersee	5 484	12,6	13,8	26,1	23,8	43,4
86 Plauen	10 619	9,8	10,9	34,5	32,4	40,6
OS Cossebaude/OS Mobschatz/ OS Oberwartha						
90 Cossebaude/Mobschatz/Oberwartha	7 152	14,2	15,7	21,5	18,8	44,3
OA Cotta	66 038	9,2	9,9	35,4	33,2	41,2
91 Cotta	9 936	7,6	8,3	40,5	37,8	39,3
92 Löbtau-Nord	7 236	5,9	6,2	49,0	47,4	34,9
93 Löbtau-Süd	9 697	6,1	6,5	46,7	45,2	36,1
94 Naußlitz	8 758	12,1	13,2	24,5	22,5	43,4
95 Gorbitz-Süd	8 306	9,4	10,1	36,0	33,3	44,1
96 Gorbitz-Ost	5 915	10,4	11,1	30,9	28,5	45,9
97 Gorbitz-Nord/Neu-Omsewitz	5 909	8,6	9,0	29,2	27,5	40,9
98 Briesnitz	10 281	12,9	14,3	25,3	22,7	42,9
OS Gompitz/OS Altfranken						
99 Gompitz/Altfranken	4 149	11,2	12,2	18,0	15,7	42,5

Anmerkung: ¹⁾ Wohndauer unter 3 Jahren in Prozent

Quellen: Einwohner- und Standesamt;
Kommunale Statistikstelle

Durchschnittsalter

in Jahren

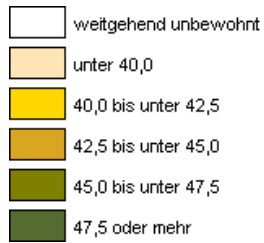

Dresden insgesamt: 43,1
 Minimum: 31,7 (Stadtteil 11)
 Maximum: 54,9 (Stadtteil 04)

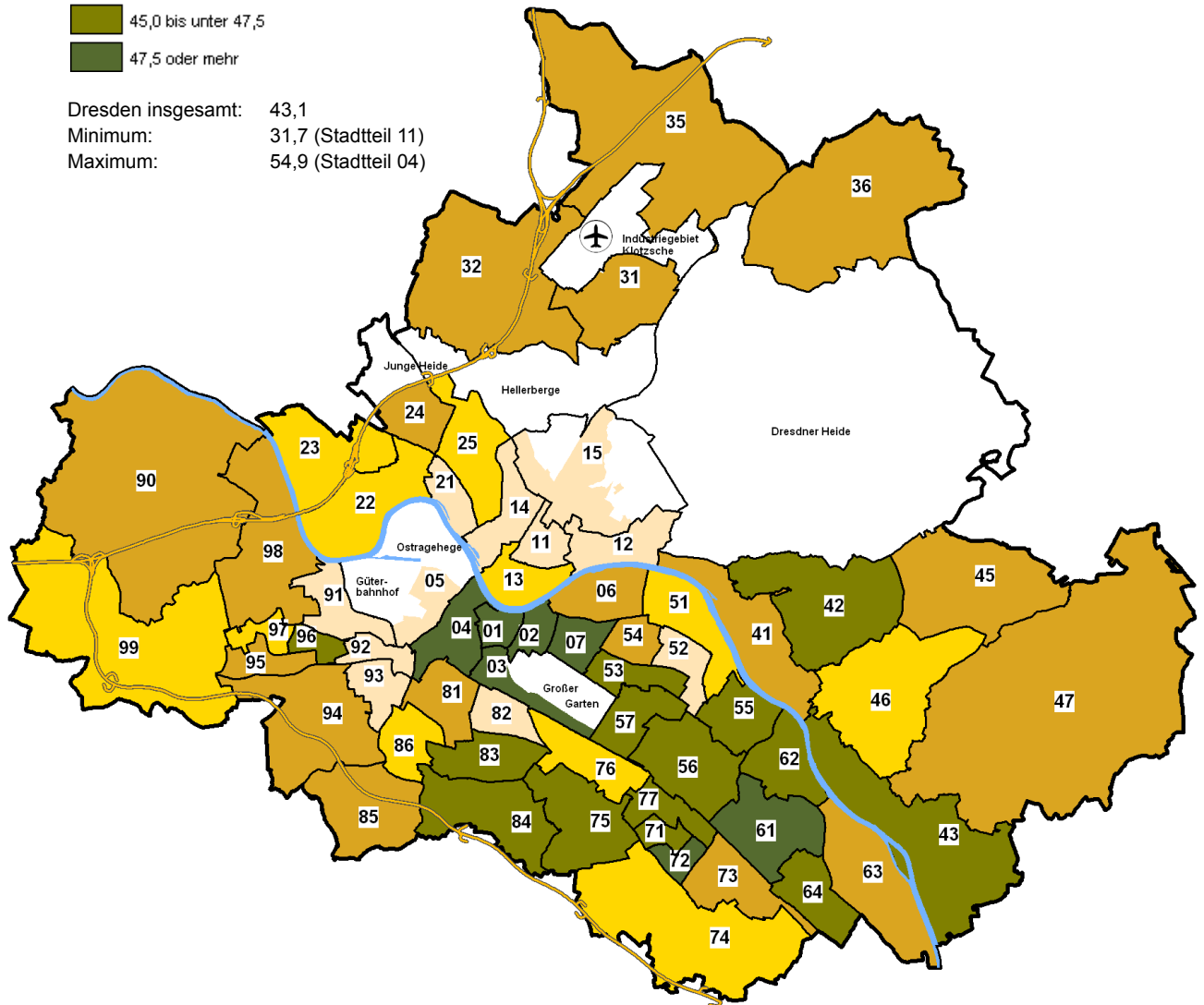

Quelle: Einwohner- und Standesamt; Kommunale Statistikstelle
 Stand: 31.12.2007

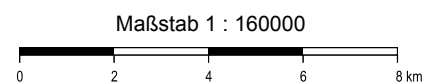

Neubezüge (Wohndauer unter 3 Jahren)

in Prozent

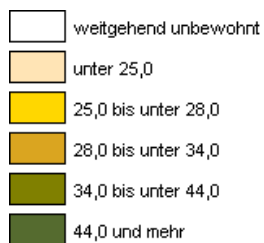

Dresden insgesamt: 32,8
 Minimum: 15,1 (Stadtteil 35)
 Maximum: 54,9 (Stadtteil 11)

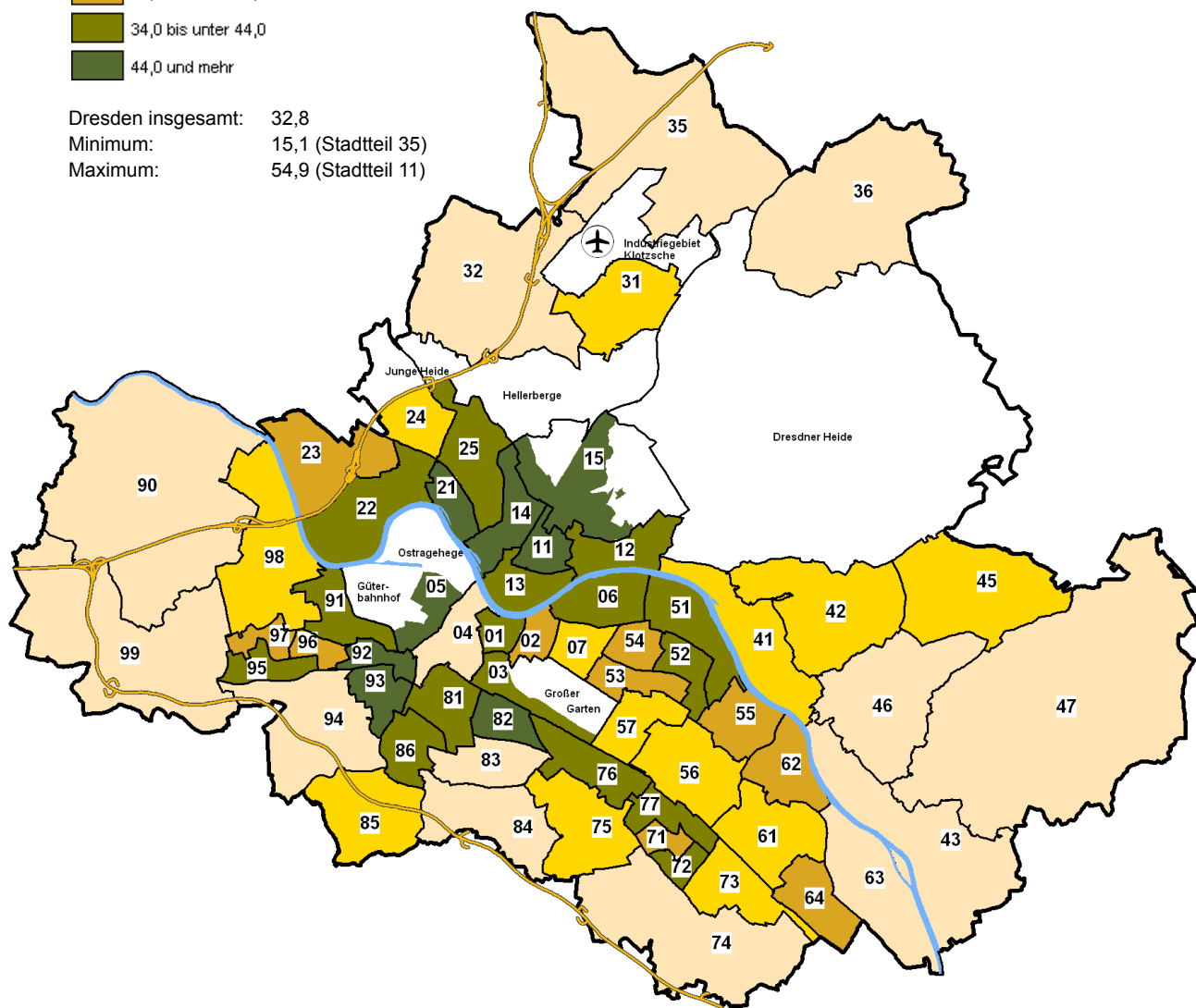

Quelle: Einwohner- und Standesamt; Kommunale Statistikstelle
 Stand: 31.12.2007

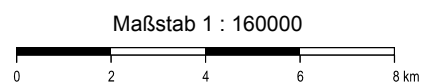

■ Ausländische Bevölkerung am Ort der Hauptwohnung nach Erdteilen und den häufigsten Staatsangehörigkeiten 1992 bis 2007

Jahr	Ausland insgesamt	davon sind aus																	
		Europa	darunter aus										Afrika	Amerika	darunter aus den USA	Asien	darunter aus		Australien ⁵⁾
			darunter aus					Russland ⁴⁾	der Türkei	der Ukraine	China	Vietnam							
			den EU-Staaten ²⁾	Bulgarien	Frankreich	Italien	Polen										Tschechien ³⁾	Ungarn	
0	1	2	3	4	5	6	7	8	9	10	11	12	13	14	15	16	17	18	19
1992	8 425	5 273	3 712	403	40	32	1 320	291	1 135	1 406	38	9	629	491	192	1 960	32	1 417	72
1993	9 216	5 651	3 921	554	78	50	969	285	1 171	717	241	51	668	469	171	2 284	60	1 553	144
1994	10 760	7 372	5 533	596	143	155	1 646	338	1 123	595	173	105	669	396	100	2 225	72	1 446	98
1995	12 495	9 103	7 187	443	207	348	2 262	536	1 179	501	192	192	754	395	126	2 164	79	1 238	79
1996	12 140	8 342	6 241	335	239	484	1 463	503	963	449	287	219	761	420	143	2 538	97	1 243	79
1997	12 265	8 026	5 830	353	279	620	1 145	265	641	531	362	281	810	486	177	2 844	114	1 234	99
1998 ¹⁾	11 861	7 114	4 509	333	243	457	909	243	572	690	431	427	842	666	306	3 129	264	1 368	110
1999	12 950	7 829	4 998	331	303	496	937	303	553	801	502	547	814	746	340	3 421	415	1 502	140
2000	13 359	8 030	4 961	328	303	490	764	324	535	884	504	720	768	768	319	3 663	528	1 540	130
2001	14 459	8 507	5 102	355	328	479	750	374	544	1 022	511	889	772	841	366	4 217	740	1 667	122
2002	16 208	9 380	5 503	392	385	518	824	420	547	1 161	617	1 057	859	972	434	4 883	864	1 780	114
2003	17 545	10 111	5 827	431	470	580	896	473	536	1 357	668	1 152	860	1 127	492	5 330	916	1 843	117
2004	18 188	10 536	6 039	409	467	594	974	526	530	1 438	694	1 216	843	1 075	460	5 617	964	1 881	117
2005	18 877	10 999	6 286	396	502	590	1 133	549	552	1 511	720	1 306	787	1 109	504	5 857	1 119	1 908	125
2006	19 618	11 236	6 469	400	542	591	1 229	572	541	1 523	748	1 334	793	1 267	569	6 179	1 233	1 995	143
2007	19 989	11 527	6 622	415	565	572	1 208	658	542	1 563	770	1 414	841	1 272	567	6 197	1 290	1 947	152
in Prozent																			
1995	100,0	72,9	57,5	3,5	1,7	2,8	18,1	4,3	9,4	4,0	1,5	1,5	6,0	3,2	1,0	17,3	0,6	9,9	0,6
2000 ¹⁾	100,0	60,1	37,1	2,5	2,3	3,7	5,7	2,4	4,0	6,6	3,8	5,4	5,7	5,7	2,4	27,4	4,0	11,5	1,0
2005	100,0	58,3	33,3	2,1	2,7	3,1	6,0	2,9	2,9	8,0	3,8	6,9	4,2	5,9	2,7	31,0	5,9	10,1	0,7
2006	100,0	57,3	33,0	2,0	2,8	3,0	6,3	2,9	2,8	7,8	3,8	6,8	4,0	6,5	2,9	31,5	6,3	10,2	0,7
2007	100,0	57,7	33,1	2,1	2,8	2,9	6,0	3,3	2,7	7,8	3,9	7,1	4,2	6,4	2,8	31,0	6,5	9,7	0,8

Anmerkungen: ¹⁾ Gebietsstand: 01.01.1999

²⁾ EU-Mitgliedschaft Stand: 01.01.2007

³⁾ einschließlich ČSFR (1994: 338, 1998: 27; 2007: -)

⁴⁾ einschließlich Sowjetunion (1994: 467, 1998: 74, 2007: -)

⁵⁾ einschließlich Ozeanien, staatenlos oder ungeklärt

Quellen: Einwohner- und Ständesamt;
Kommunale Statistikstelle

■ Bevölkerung am Ort der Hauptwohnung nach 1. Staatsangehörigkeit, Geschlecht und 5 Altersgruppen

Staatsangehörigkeit	insgesamt	dar. weiblich	Zu-/Abnahme ¹⁾	davon im Alter von ... bis ... Jahren				
				0-17	18-24	25-39	40-59	60 u.älter
0	1	2	3	4	5	6	7	8
Deutschland	481 926	248 774	5 523	63 850	53 346	105 308	124 933	134 489
Ausland insgesamt	19 989	9 421	371	2 399	3 178	9 084	4 308	1 020
Europa	11 527	5 676	291	1 168	1 910	4 874	2 673	902
dar. EU-Staaten insgesamt	6 622	3 175	153	460	1 284	2 963	1 539	376
dar. Bulgarien	415	205	15	33	72	195	62	53
Frankreich	565	259	23	22	204	255	72	12
Griechenland	328	131	-	26	33	116	107	46
Großbritannien	288	92	8	18	44	118	85	23
Italien	572	224	- 19	43	94	280	139	16
Litauen	117	76	- 5	19	30	48	17	3
Niederlande	143	41	33	17	6	51	60	9
Österreich	346	137	- 1	31	27	134	114	40
Polen	1 208	696	- 21	55	288	589	253	23
Portugal	392	109	15	50	47	144	138	13
Rumänien	177	113	8	8	43	111	14	.
Slowakei	231	136	23	25	39	137	26	4
Spanien	270	139	- 24	9	67	157	30	7
Tschechien	658	453	86	57	154	339	78	30
Ungarn	542	173	1	19	54	113	289	67
Bosnien-Herzegowina	129	53	- 3	24	9	39	42	15
Moldawien	184	99	- 2	33	21	52	58	20
Russland	1 563	938	44	179	220	552	391	221
Schweiz	110	51	- 10	11	15	44	25	15
Serbien und Montenegro	412	137	- 48	90	31	205	78	8
Türkei	770	246	22	139	94	375	154	8
Ukraine	1 414	805	80	195	198	469	327	225
Weißrussland	173	113	8	23	20	92	28	10
Afrika	841	239	48	102	53	518	164	4
dar. Algerien	183	47	15	28	3	110	41	.
Amerika	1 272	600	5	143	207	573	311	38
dar. Brasilien	127	69	- 9	13	17	80	15	.
Kuba	92	34	- 11	.	10	29	51	.
Mexiko	103	44	27	6	34	53	9	.
USA	567	272	- 2	87	87	199	169	25
Asien	6 197	2 840	18	957	981	3 065	1 122	72
dar. China	1 290	598	57	61	378	804	45	2
Indien	336	97	39	30	38	230	37	.
Irak	220	58	- 36	40	24	105	43	8
Japan	277	153	6	36	26	153	58	4
Kasachstan	156	96	7	13	23	72	40	8
Kirgisitan	70	36	10	10	20	13	23	4
Pakistan	116	15	6	4	8	77	26	.
Südkorea	275	160	24	45	30	186	14	-
Syrien	197	52	2	21	38	109	29	-
Taiwan	148	70	- 20	30	.	106	10	-
Thailand	102	78	- 16	5	16	63	18	-
Usbekistan	111	52	9	18	16	29	31	17
Vietnam	1 947	962	- 48	467	232	623	618	7
Australien und Ozeanien	78	39	14	11	18	35	13	.
Staatenlos oder ungeklärt	74	27	- 5	18	9	19	25	3

Anmerkung: ¹⁾ Zu- bzw. Abnahme der Bevölkerung insgesamt gegenüber dem Vorjahr

Quellen: Einwohner- und Standesamt; Kommunale Statistikstelle

■ Bevölkerung am Ort der Hauptwohnung nach 1. Staatsangehörigkeit, Geschlecht und 5 Altersgruppen in Prozent

Staatsangehörigkeit	insgesamt	dar. weiblich	Zu-/Abnahme ¹⁾	davon im Alter von ... bis ... Jahren				
				0-17	18-24	25-39	40-59	60 u. älter
0	1	2	3	4	5	6	7	8
Deutschland	481 926	51,6	1,2	13,2	11,1	21,9	25,9	27,9
Ausland insgesamt	19 989	47,1	1,9	12,0	15,9	45,4	21,6	5,1
Europa	11 527	49,2	2,6	10,1	16,6	42,3	23,2	7,8
dar. EU-Staaten insgesamt	6 622	47,9	2,4	6,9	19,4	44,7	23,2	5,7
dar. Bulgarien	415	49,4	3,8	8,0	17,3	47,0	14,9	12,8
Frankreich	565	45,8	4,2	3,9	36,1	45,1	12,7	2,1
Griechenland	328	39,9	0,0	7,9	10,1	35,4	32,6	14,0
Großbritannien	288	31,9	2,9	6,3	15,3	41,0	29,5	8,0
Italien	572	39,2	-3,2	7,5	16,4	49,0	24,3	2,8
Litauen	117	65,0	-4,1	16,2	25,6	41,0	14,5	2,6
Niederlande	143	28,7	30,0	11,9	4,2	35,7	42,0	6,3
Österreich	346	39,6	-0,3	9,0	7,8	38,7	32,9	11,6
Polen	1 208	57,6	-1,7	4,6	23,8	48,8	20,9	1,9
Portugal	392	27,8	4,0	12,8	12,0	36,7	35,2	3,3
Rumänien	177	63,8	4,7	4,5	24,3	62,7	7,9	0,6
Slowakei	231	58,9	11,1	10,8	16,9	59,3	11,3	1,7
Spanien	270	51,5	-8,2	3,3	24,8	58,1	11,1	2,6
Tschechien	658	68,8	15,0	8,7	23,4	51,5	11,9	4,6
Ungarn	542	31,9	0,2	3,5	10,0	20,8	53,3	12,4
Bosnien-Herzegowina	129	41,1	-2,3	18,6	7,0	30,2	32,6	11,6
Moldawien	184	53,8	-1,1	17,9	11,4	28,3	31,5	10,9
Russland	1 563	60,0	2,9	11,5	14,1	35,3	25,0	14,1
Schweiz	110	46,4	-8,3	10,0	13,6	40,0	22,7	13,6
Serbien und Montenegro	412	33,3	-10,4	21,8	7,5	49,8	18,9	1,9
Türkei	770	31,9	2,9	18,1	12,2	48,7	20,0	1,0
Ukraine	1 414	56,9	6,0	13,8	14,0	33,2	23,1	15,9
Weißrussland	173	65,3	4,8	13,3	11,6	53,2	16,2	5,8
Afrika	841	28,4	6,1	12,1	6,3	61,6	19,5	0,5
dar. Algerien	183	25,7	8,9	15,3	1,6	60,1	22,4	0,5
Amerika	1 272	47,2	0,4	11,2	16,3	45,0	24,4	3,0
dar. Brasilien	127	54,3	-6,6	10,2	13,4	63,0	11,8	1,6
Kuba	92	37,0	-10,7	1,1	10,9	31,5	55,4	1,1
Mexiko	103	42,7	35,5	5,8	33,0	51,5	8,7	1,0
USA	567	48,0	-0,4	15,3	15,3	35,1	29,8	4,4
Asien	6 197	45,8	0,3	15,4	15,8	49,5	18,1	1,2
dar. China	1 290	46,4	4,6	4,7	29,3	62,3	3,5	0,2
Indien	336	28,9	13,1	8,9	11,3	68,5	11,0	0,3
Irak	220	26,4	-14,1	18,2	10,9	47,7	19,5	3,6
Japan	277	55,2	2,2	13,0	9,4	55,2	20,9	1,4
Kasachstan	156	61,5	4,7	8,3	14,7	46,2	25,6	5,1
Kirgisistan	70	51,4	16,7	14,3	28,6	18,6	32,9	5,7
Pakistan	116	12,9	5,5	3,4	6,9	66,4	22,4	0,9
Südkorea	275	58,2	9,6	16,4	10,9	67,6	5,1	-
Syrien	197	26,4	1,0	10,7	19,3	55,3	14,7	-
Taiwan	148	47,3	-11,9	20,3	1,4	71,6	6,8	-
Thailand	102	76,5	-13,6	4,9	15,7	61,8	17,6	-
Usbekistan	111	46,8	8,8	16,2	14,4	26,1	27,9	15,3
Vietnam	1 947	49,4	-2,4	24,0	11,9	32,0	31,7	0,4
Australien und Ozeanien	78	50,0	21,9	14,1	23,1	44,9	16,7	1,3
Staatenlos oder ungeklärt	74	36,5	-6,3	24,3	12,2	25,7	33,8	4,1

Anmerkung: ¹⁾ Zu- bzw. Abnahme der Bevölkerung insgesamt gegenüber dem Vorjahr

Quellen: Einwohner- und Standesamt; Kommunale Statistikstelle

■ Ausländische Bevölkerung am Ort der Hauptwohnung nach Ortsamtsbereichen/Ortschaften, ausgewählten Stadtteilen, Geschlecht und 5 Altersgruppen

Stadt Ortsamtsbereich (OA) Ortschaften (OS)	Ausländische Bevölkerung am Ort der Hauptwohnung								
	insgesamt		davon		davon im Alter von ... bis ... Jahren				
		Anteil ¹⁾	männlich	weiblich	0-17	18-24	25-39	40-59	60 u. älter
0	1	2	3	4	5	6	7	8	9
Dresden insgesamt	19 989	4,0	10 568	9 421	2 399	3 178	9 084	4 308	1 020
Ortsamtsbereiche insgesamt	19 603	4,2	10 388	9 215	2 354	3 127	8 937	4 187	998
OA Altstadt	4 020	8,0	2 119	1 901	511	740	1 744	779	246
davon									
01 Innere Altstadt	155	10,8	74	81	20	14	69	40	12
02 Pirnaische Vorstadt	358	6,3	178	180	47	44	125	101	41
03 Seevorstadt-Ost	703	11,1	357	346	38	245	323	83	14
04 Wilsdruffer Vorstadt/ Seevorstadt-West	403	5,5	252	151	35	64	185	97	22
05 Friedrichstadt	512	8,6	283	229	82	66	210	109	45
06 Johannstadt-Nord	1 112	9,8	601	511	188	152	504	207	61
07 Johannstadt-Süd	777	6,4	374	403	101	155	328	142	51
OA Neustadt	2 946	7,2	1 606	1 340	301	392	1 554	582	117
davon									
11 Äußere Neustadt (Antonstadt)	1 277	8,3	682	595	89	183	765	208	32
12 Radeberger Vorstadt	395	5,1	213	182	53	22	198	99	23
13 Innere Neustadt	651	10,8	333	318	102	92	284	142	31
14 Leipziger Vorstadt	442	4,4	249	193	47	44	219	104	28
15 Albertstadt	181	9,1	129	52	10	51	88	29	3
OA Pieschen	1 574	3,3	884	690	225	148	713	424	64
darunter									
21 Pieschen-Süd	594	6,1	336	258	79	58	259	175	23
25 Pieschen-Nord/Trachenberge	396	3,5	220	176	74	41	166	102	13
OA Klotzsche	453	2,3	235	218	71	19	193	147	17
OA Loschwitz	392	2,0	191	217	51	57	143	133	44
OA Blasewitz	2 538	3,2	1 256	1 282	403	282	1 103	600	150
darunter									
51 Blasewitz	391	4,1	177	214	83	19	144	125	20
52 Striesen-Ost	457	3,5	213	244	74	29	223	115	16
53 Striesen-Süd	390	3,9	219	171	53	55	185	77	20
54 Striesen-West	546	4,6	279	267	73	111	249	94	19
OA Leuben	488	1,3	264	226	62	32	191	160	43
OA Prohlis	1 256	2,3	658	555	133	127	500	392	104
darunter									
76 Strehlen	466	4,7	243	223	57	58	183	137	31
OA Plauen	3 995	7,9	2 134	1 861	354	1 123	1 971	463	84
darunter									
81 Südvorstadt-West	1 007	9,0	537	470	107	280	491	103	26
82 Südvorstadt-Ost	1 986	29,0	1 069	917	115	739	953	151	28
86 Plauen	477	4,5	248	229	76	38	258	98	7
OA Cotta	1 941	2,9	1 041	900	249	231	825	507	129
darunter									
92 Löbtau-Nord	424	5,9	218	206	50	82	172	98	22
93 Löbtau-Süd	430	4,4	225	205	54	44	201	89	42
Ortschaften insgesamt	386	1,1	180	206	45	51	147	121	22
darunter									
OS Schönfeld-Weißenhagen	195	1,5	84	111	24	36	76	48	9

Anmerkung: ¹⁾ Anteil an der Gesamtbevölkerung in Prozent

Quellen: Einwohner- und Standesamt; Kommunale Statistikstelle

Ausländeranteil

Anteil an den Einwohnern in Prozent

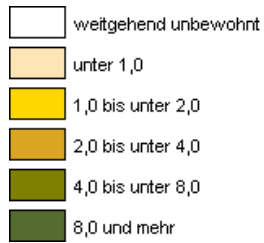

Dresden insgesamt: 4,0
 Minimum: 0,5 (Stadtteil 47)
 Maximum: 28,9 (Stadtteil 82)

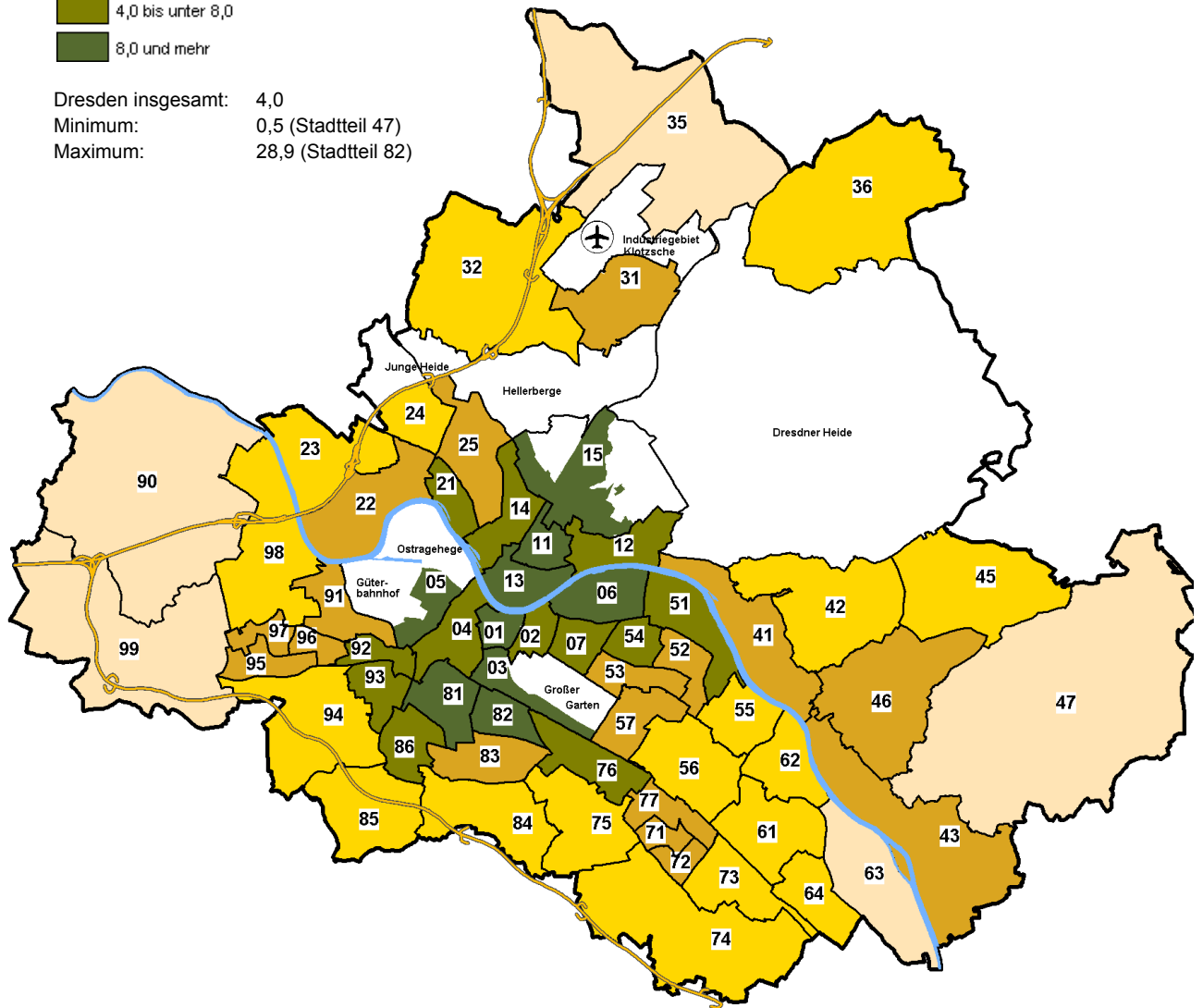

Quelle: Einwohner- und Standesamt; Kommunale Statistikstelle
 Stand: 31.12.2007

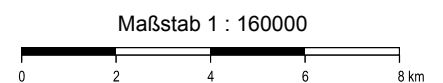

■ Deutsche Bevölkerung am Ort der Hauptwohnung nach 2. Staatsangehörigkeit

2. Staatsangehörigkeit	2002	2003	2004	2005	2006	2007	darunter		
							weiblich	unter 18	in Prozent ⁶⁾
0	1	2	3	4	5	6	7	8	9
ohne 2. Staatsangehörigkeit	453 359	454 217	455 811	461 414	468 952	473 877	241 955	59 781	12,6
mit 2. Staatsangehörigkeit	5 163	5 891	6 348	6 908	7 451	8 049	4 103	4 069	50,6
Europa	3 141	3 560	3 841	4 201	4 545	4 979	2 586	2 338	47,0
dar. EU-Staaten insgesamt ¹⁾	948	1 126	1 214	1 363	1 575	1 833	865	1 172	63,9
dar. Bulgarien	52	61	65	70	71	81	34	51	63,0
Frankreich	66	75	91	103	121	139	75	98	70,5
Griechenland	33	46	47	54	62	66	27	36	54,5
Großbritannien	46	63	63	76	83	94	50	80	85,1
Italien	38	68	68	82	107	123	55	102	82,9
Litauen	14	16	16	18	21	21	9	13	61,9
Niederlande	11	26	30	35	40	48	22	43	89,6
Österreich	44	50	53	66	83	99	38	65	65,7
Polen	209	212	221	259	305	366	175	163	44,5
Portugal	24	36	51	57	57	72	34	69	95,8
Rumänien	40	42	42	45	57	69	26	35	50,7
Slowakei	16	20	27	31	41	49	30	40	81,6
Spanien	20	27	34	36	45	53	24	44	83,0
Tschechien ²⁾	113	134	147	160	183	206	99	165	80,1
Ungarn	187	199	202	213	217	248	116	99	39,9
Bosnien-Herzegowina	18	21	24	26	27	31	11	29	93,5
Moldawien	26	29	27	30	34	38	19	11	28,9
Russland ³⁾	1 671	1 824	1 926	2 050	2 098	2 146	1 179	506	23,6
Schweiz	27	32	37	41	41	48	25	27	56,3
Serbien und Montenegro ⁴⁾	57	65	73	81	87	110	59	87	79,1
Türkei	77	111	131	162	201	229	119	219	95,6
Ukraine	269	289	339	363	394	448	259	197	44,0
Weißrussland	29	40	43	51	49	51	26	34	66,7
Afrika	154	217	228	281	333	372	157	313	84,1
dar. Algerien	68	92	99	110	121	125	49	95	76,0
Amerika	259	315	324	373	470	525	245	410	78,1
dar. Brasilien	15	14	16	16	35	41	17	32	78,0
Kuba	79	89	95	96	106	115	46	64	55,7
Mexiko	12	15	15	20	28	30	16	22	73,3
USA	77	104	104	124	149	179	95	158	88,3
Asien	1 598	1 783	1 943	2 040	2 087	2 154	1 104	990	46,0
dar. China	3	5	5	9	11	10	4	10	100,0
Indien	16	21	21	24	30	39	25	38	97,4
Irak	.	3	3	5	8	26	9	17	65,4
Japan	5	10	13	11	14	19	9	17	89,5
Kasachstan	890	943	998	1 011	965	949	511	158	16,6
Kirgisistan	53	55	58	70	77	73	41	23	31,5
Pakistan	28	34	32	33	37	40	17	40	100,0
Südkorea	-	-	.	.	.	3	3	3	100,0
Syrien	80	89	94	109	116	125	45	69	55,2
Thailand	15	17	17	21	26	26	10	25	96,2
Taiwan	-	-	3	5	7	5	4	5	100,0
Usbekistan	122	132	140	133	129	132	78	32	24,2
Vietnam	177	231	289	315	340	362	173	354	97,8
Australien und Ozeanien ⁵⁾	11	16	12	13	16	19	11	18	94,7

Anmerkungen: ¹⁾ EU-Mitgliedschaft - Stand: 01.01.2007

²⁾ einschließlich ČSFR (2007: 34)

³⁾ einschließlich Sowjetunion (2007: 340)

⁴⁾ 2002 bis 2004 Jugoslawien

⁵⁾ einschließlich staatenlos und unbekannt

⁶⁾ Anteil unter 18-Jähriger in Prozent

Quellen: Einwohner- und Standesamt; Kommunale Statistikstelle

■ Bevölkerung am Ort der Hauptwohnung nach Lebensalter

Alter	insgesamt	männlich	weiblich
0	1	2	3
0	5 155	2 677	2 478
1	4 856	2 460	2 396
2	4 667	2 398	2 269
3	4 503	2 309	2 194
4	4 271	2 144	2 127
5	3 956	1 989	1 967
6	3 938	2 058	1 880
7	3 958	2 053	1 905
8	3 681	1 916	1 765
9	3 407	1 717	1 690
10	3 245	1 649	1 596
11	2 946	1 528	1 418
12	2 515	1 238	1 277
13	2 385	1 194	1 191
14	2 479	1 307	1 172
15	2 517	1 309	1 208
16	3 035	1 494	1 541
17	4 735	2 384	2 351
18	5 606	2 806	2 800
19	6 802	3 223	3 579
20	7 893	3 774	4 119
21	8 414	4 218	4 196
22	9 026	4 619	4 407
23	9 188	4 622	4 566
24	9 595	4 780	4 815
25	9 725	4 970	4 755
26	9 115	4 760	4 355
27	8 935	4 546	4 389
28	8 881	4 672	4 209
29	8 657	4 545	4 112
30	8 255	4 339	3 916
31	7 362	3 879	3 483
32	6 563	3 504	3 059
33	6 301	3 394	2 907
34	6 006	3 223	2 783
35	6 455	3 448	3 007
36	7 106	3 854	3 252
37	7 056	3 835	3 221
38	6 908	3 673	3 235
39	7 067	3 830	3 237
40	6 988	3 792	3 196
41	7 305	3 971	3 334
42	7 233	3 775	3 458
43	7 434	3 757	3 677
44	7 480	3 870	3 610
45	7 170	3 663	3 507
46	7 034	3 568	3 466
47	6 725	3 424	3 301
48	6 569	3 304	3 265
49	5 891	3 004	2 887

Alter	insgesamt	männlich	weiblich
0	1	2	3
50	5 686	2 831	2 855
51	5 844	2 885	2 959
52	6 178	3 083	3 095
53	6 267	3 033	3 234
54	6 189	2 913	3 276
55	6 169	2 903	3 266
56	6 368	3 010	3 358
57	6 307	2 943	3 364
58	5 762	2 736	3 026
59	4 642	2 243	2 399
60	4 903	2 283	2 620
61	3 678	1 728	1 950
62	4 691	2 162	2 529
63	6 712	3 157	3 555
64	6 873	3 182	3 691
65	6 441	3 026	3 415
66	7 646	3 536	4 110
67	7 862	3 632	4 230
68	7 518	3 492	4 026
69	6 803	3 115	3 688
70	6 431	2 913	3 518
71	6 065	2 766	3 299
72	6 042	2 818	3 224
73	5 536	2 502	3 034
74	3 922	1 731	2 191
75	3 681	1 640	2 041
76	3 926	1 716	2 210
77	4 100	1 745	2 355
78	3 894	1 586	2 308
79	3 477	1 329	2 148
80	3 095	1 077	2 018
81	2 991	951	2 040
82	2 833	820	2 013
83	2 200	597	1 603
84	2 178	554	1 624
85	2 260	570	1 690
86	2 200	515	1 685
87	2 064	470	1 594
88	1 239	304	935
89	704	163	541
90	511	103	408
91	519	116	403
92	523	87	436
93	559	75	484
94	445	68	377
95	318	49	269
96	194	28	166
97	193	34	159
98	110	21	89
99	73	5	68
100 und älter	99	8	91
insgesamt	501 915	243 720	258 195

Anmerkung: Durch Nachmeldung erhöht sich die Zahl der 0-Jährigen erfahrungsgemäß um etwa 2 bis 3 Prozent

Quellen: Einwohner- und Ständesamt; Kommunale Statistikstelle

Bevölkerung am Ort der Hauptwohnung nach Lebensalter

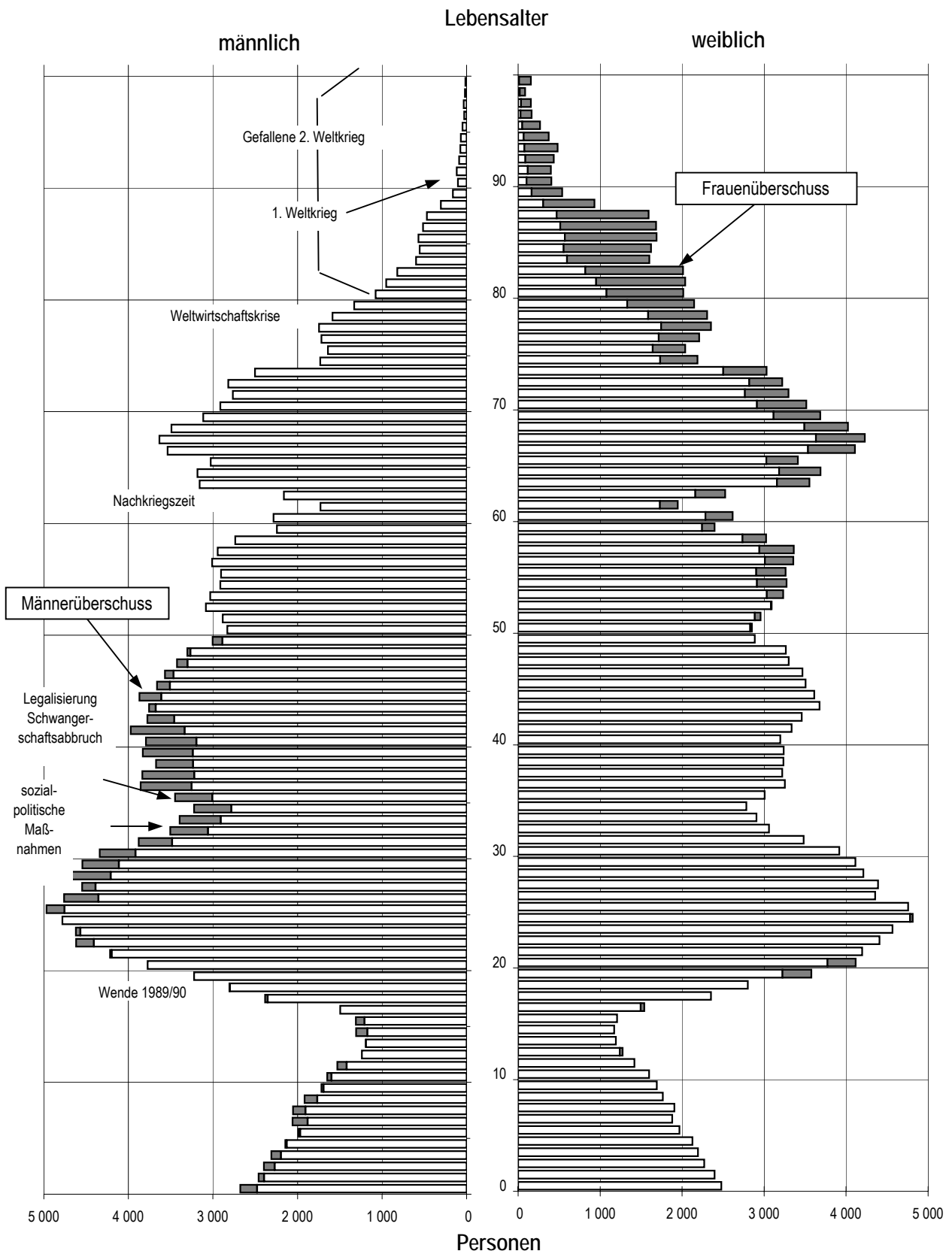

Anmerkung: Durch Nachmeldung erhöht sich die Zahl der 0-Jährigen erfahrungsgemäß um etwa 2 bis 3 Prozent

Stand: 31.12.2007
 Quelle: Kommunale Statistikstelle

■ Bevölkerung am Ort der Nebenwohnung nach Lebensalter

Alter	insgesamt	männlich	weiblich
0	1	2	3
0	4	2	2
1	6	2	4
2	12	5	7
3	16	9	7
4	25	12	13
5	20	11	9
6	21	11	10
7	28	17	11
8	23	17	6
9	24	16	8
10	37	21	16
11	43	21	22
12	34	14	20
13	39	18	21
14	38	20	18
15	30	14	16
16	152	56	96
17	486	199	287
18	445	203	242
19	633	279	354
20	847	465	382
21	880	460	420
22	813	444	369
23	778	437	341
24	669	406	263
25	537	321	216
26	399	257	142
27	293	209	84
28	252	169	83
29	200	127	73
30	187	128	59
31	152	106	46
32	125	79	46
33	110	75	35
34	94	73	21
35	67	50	17
36	89	65	24
37	86	66	20
38	74	56	18
39	77	55	22

Alter	insgesamt	männlich	weiblich
0	1	2	3
40	80	59	21
41	65	51	14
42	64	46	18
43	83	61	22
44	78	56	22
45	85	59	26
46	77	52	25
47	76	51	25
48	69	54	15
49	74	52	22
50	52	38	14
51	56	39	17
52	70	38	32
53	73	52	21
54	69	39	30
55	65	41	24
56	65	42	23
57	43	32	11
58	42	29	13
59	45	30	15
60	42	30	12
61	22	15	7
62	40	17	23
63	40	33	7
64	27	16	11
65	34	20	14
66	27	15	12
67	26	16	10
68	32	17	15
69	20	14	6
70	16	7	9
71	21	10	11
72	12	5	7
73	12	9	3
74	14	12	2
75-79	37	21	16
80-84	22	14	8
85 und älter	11	2	9
insgesamt	10 631	6 189	4 442

Quellen: Einwohner- und Standesamt;
Kommunale Statistikstelle

Bevölkerung am Ort der Nebenwohnung nach Lebensalter

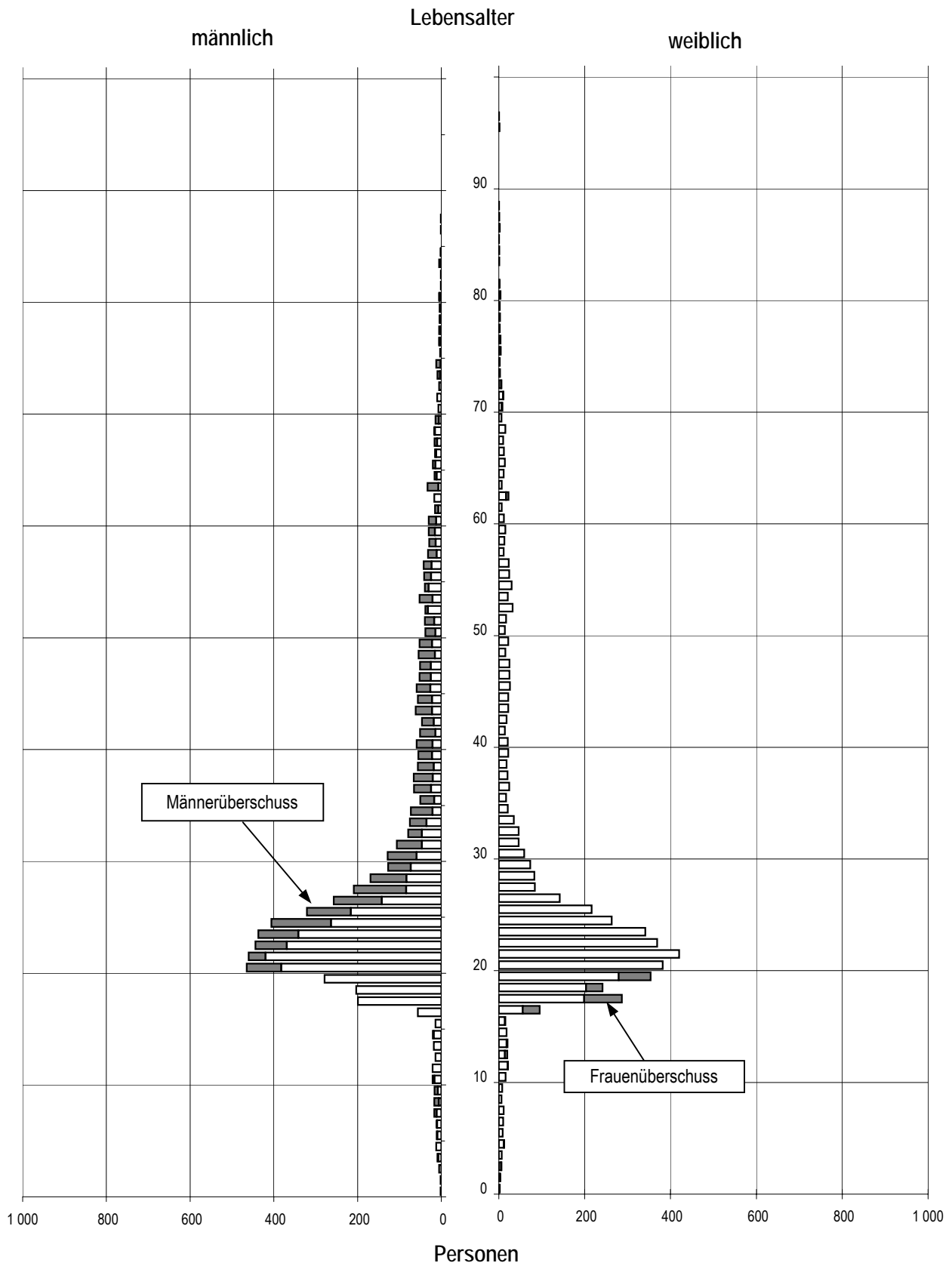

Stand: 31.12.2007
Quelle: Kommunale Statistikstelle

Ausländer und Deutsche mit 2. Staatsbürgerschaft nach Altersjahrgängen

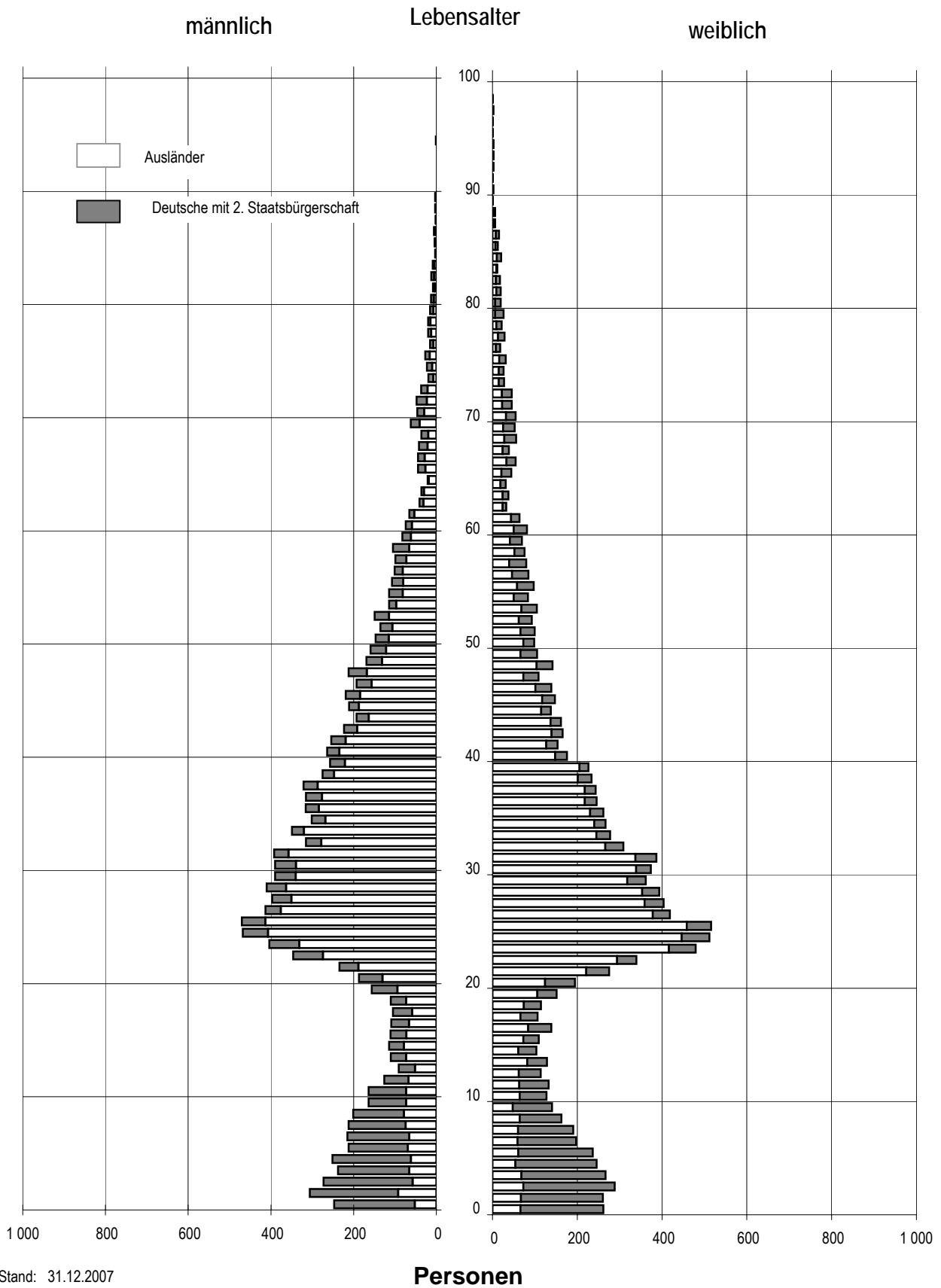

Stand: 31.12.2007
 Quelle: Kommunale Statistikstelle

Anteil von Ausländern und Deutschen mit 2. Staatsbürgerschaft an der Bevölkerung in Prozent

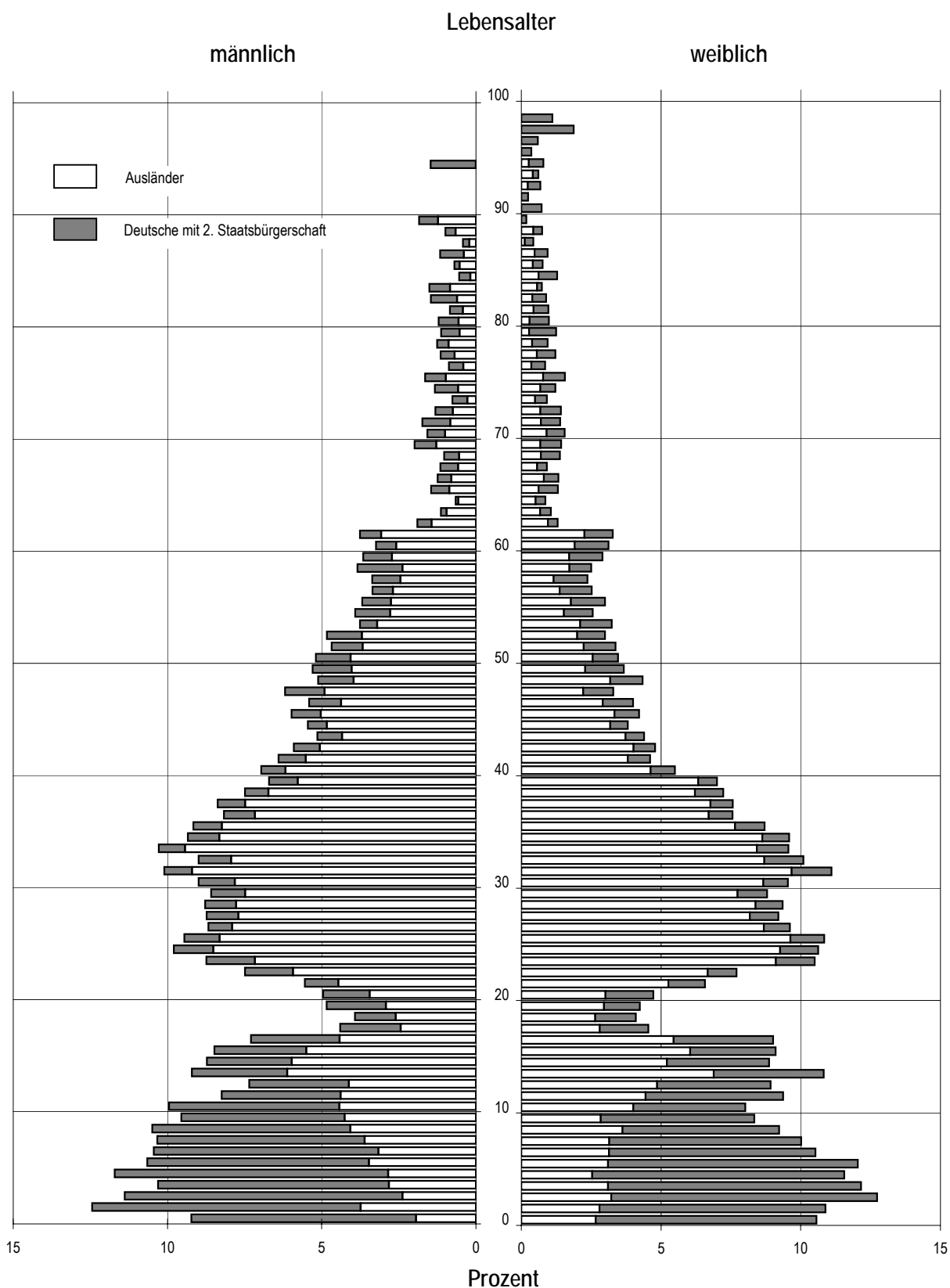

Anmerkung: Durch Nachmeldung erhöht sich die Zahl der 0-Jährigen erfahrungsgemäß um etwa 2 bis 3 Prozent.

Stand: 31.12.2007

Quelle: Kommunale Statistikstelle

■ Durchschnittsalter 1990 bis 2007

Jahr	Durchschnittsalter							
	insgesamt	darunter Ausländer	davon					
			weiblich insgesamt	davon		männlich insgesamt	davon	
				Deutsche	Ausländer		Deutsche	Ausländer
0	1	2	3	4	5	6	7	8
1990	39,0	31,7	41,6	41,7	32,6	36,1	36,2	31,3
1991	39,3	31,9	41,9	42,0	32,9	36,5	36,6	31,4
1992	39,7	32,0	42,2	42,3	31,7	36,9	37,0	32,1
1993	40,1	31,7	42,6	42,7	30,4	37,3	37,4	32,3
1994	40,5	32,6	43,0	43,2	29,9	37,8	38,0	33,4
1995	40,9	32,8	43,4	43,6	29,7	38,2	38,4	33,8
1996	41,4	32,5	43,8	44,0	29,8	38,7	38,9	33,4
1997	41,8	32,0	44,2	44,5	29,6	39,1	39,4	33,0
1998	42,2	31,7	44,6	45,1	30,0	39,6	40,1	32,5
1999	42,4	31,8	44,7	44,9	30,1	39,9	40,1	32,7
2000	42,5	31,7	44,7	45,0	30,4	40,1	40,4	32,5
2001	42,7	31,6	44,9	45,3	30,4	40,4	40,7	32,3
2002	42,9	31,5	45,0	45,4	30,5	40,6	41,0	32,1
2003	43,1	31,7	45,1	45,6	30,8	40,9	41,2	32,4
2004	43,2	32,0	45,2	45,6	31,2	41,0	41,4	32,6
2005	43,1	32,3	45,1	45,6	31,5	41,1	41,4	32,9
2006	43,1	32,4	45,0	45,4	31,6	41,0	41,4	33,0
2007	43,1	32,9	44,9	45,4	32,1	41,2	41,5	33,6

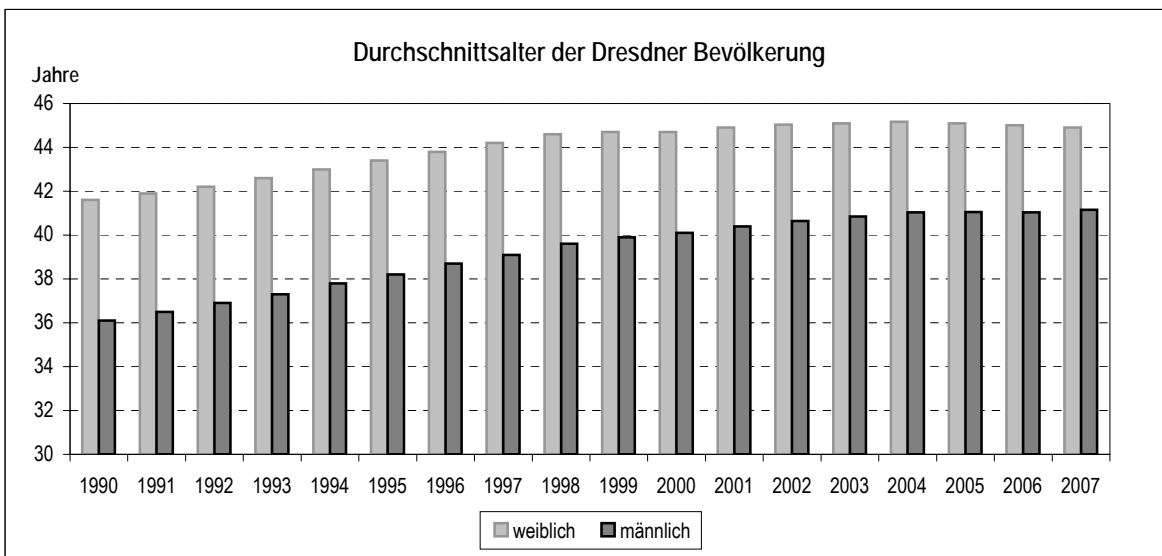

Quellen: Einwohner- und Standesamt;
Kommunale Statistikstelle

■ Bevölkerung am Ort der Hauptwohnung nach Geschlecht und 5 Altersgruppen 1990 bis 2007

Jahr	insgesamt		davon im Alter von ... bis ... Jahren									
			0-17		18-24		25-39		40-59		60 und älter	
		darunter weiblich	ins-gesamt	darunter weiblich	ins-gesamt	darunter weiblich	ins-gesamt	darunter weiblich	ins-gesamt	darunter weiblich	ins-gesamt	darunter weiblich
0	1	2	3	4	5	6	7	8	9	10	11	12
1990	489 366	261 063	107 941	52 387	44 388	21 993	107 461	53 785	130 039	66 805	99 537	66 093
1991	484 407	257 489	104 806	50 959	42 932	20 867	106 850	53 187	130 730	67 285	99 089	65 191
1992	481 588	254 620	101 715	49 427	41 631	19 998	107 386	52 851	132 284	68 001	98 572	64 343
1993	478 623	251 893	98 212	47 716	40 508	19 382	108 006	52 510	133 675	68 610	98 222	63 675
1994	470 681	246 465	92 891	45 222	39 400	18 749	106 912	51 194	132 384	67 776	99 094	63 524
1995	464 688	242 067	87 509	42 671	39 433	18 718	106 672	50 322	130 368	66 537	100 706	63 819
1996	456 102	237 418	81 900	39 872	39 343	18 830	105 456	49 487	127 148	65 001	102 255	64 228
1997	453 710	236 050	78 199	38 107	40 144	19 192	104 960	49 131	124 847	63 901	105 560	65 719
1998	446 730	232 832	73 858	35 931	40 913	19 894	102 596	48 114	121 243	62 105	108 120	66 788
1999	471 133	245 080	75 885	37 005	44 734	21 912	107 104	50 263	126 267	64 403	117 143	71 497
2000	472 350	245 623	73 651	35 855	47 427	23 485	106 254	49 888	123 730	63 120	121 288	73 275
2001	472 921	245 770	71 493	34 722	48 786	24 380	105 433	49 439	121 962	62 140	125 247	75 089
2002	474 730	246 298	69 882	34 032	49 064	24 552	105 890	49 567	121 942	61 937	127 952	76 210
2003	477 653	247 448	68 466	33 457	49 705	24 765	106 444	49 987	122 103	61 754	130 935	77 483
2004	480 347	248 428	67 577	33 081	49 715	24 750	107 245	50 278	122 028	61 685	133 782	78 634
2005	487 199	251 347	66 582	32 570	52 838	26 296	109 196	51 132	124 031	62 522	134 552	78 827
2006	496 021	255 479	66 146	32 382	56 008	28 046	111 918	52 596	127 513	63 927	134 436	78 528
2007	501 915	258 195	66 249	32 425	56 524	28 482	114 392	53 920	129 241	64 533	135 509	78 835

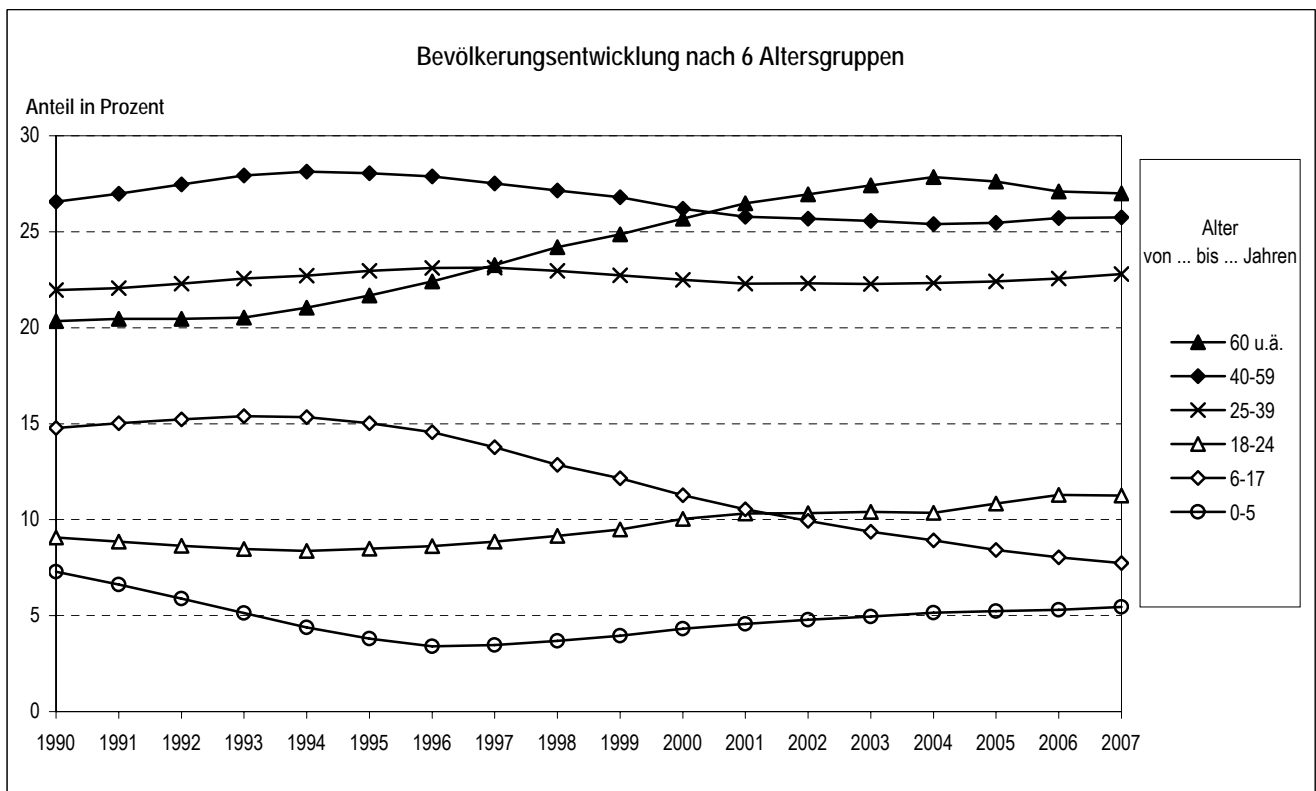

Quellen: Einwohner- und Standesamt;
Kommunale Statistikstelle

■ Bevölkerung nach Lebensabschnitten und Geschlecht zur Jahresmitte 2007

Bevölkerungsgruppe	im Alter von ... Jahren	insgesamt		männlich		weiblich		
		absolut	in Prozent	absolut	in Prozent	absolut	in Prozent	in Prozent ¹⁾
0	1	2	3	4	5	6	7	8
Kinder und Jugendliche	0-17	65 899	13,2	33 653	13,9	32 246	12,6	48,9
im Säuglingsalter	0	4 963	1,0	2 564	1,1	2 399	0,9	48,3
im Krippenalter	1- 2	9 310	1,9	4 750	2,0	4 560	1,8	49,0
im Kindergartenalter	3- 5	12 422	2,5	6 306	2,6	6 116	2,4	49,2
im Vorschulalter	5	3 876	0,8	1 986	0,8	1 890	0,7	48,8
im Grundschulalter	6- 9	14 690	3,0	7 577	3,1	7 113	2,8	48,4
im Mittelschulalter	10-15	15 753	3,2	8 033	3,3	7 720	3,0	49,0
im Gymnasialalter	10-17	24 514	4,9	12 456	5,2	12 058	4,7	49,2
Schulpflichtige	6-14	27 697	5,6	14 213	5,9	13 484	5,3	48,7
Kinder	0-13	51 993	10,4	26 552	11,0	25 441	9,9	48,9
Jugendliche	14-17	13 906	2,8	7 101	2,9	6 805	2,7	48,9
Erwachsene Erwerbsfähige	18-64	324 766	65,2	164 671	68,1	160 095	62,5	49,3
jüngere Erwerbsfähige	18-26	73 753	14,8	37 029	15,3	36 724	14,3	49,8
Erwerbsfähige im mittleren Alter	27-44	131 611	26,4	69 795	28,9	61 816	24,1	47,0
ältere Erwerbsfähige	45-59	91 739	18,4	44 963	18,6	46 776	18,3	51,0
im Vor-Rentenalter	60-64	27 663	5,6	12 884	5,3	14 779	5,8	53,4
im Rentenalter	65 und älter	107 287	21,5	43 378	17,9	63 909	24,9	59,6
im höheren Rentenalter	75 und älter	44 066	8,8	14 308	5,9	29 758	11,6	67,5
Hochbetagte	80 und älter	24 982	5,0	6 390	2,6	18 592	7,3	74,4
insgesamt		497 952	100,0	241 702	100,0	256 250	100,0	51,5
Änderung gegenüber dem Vorjahr								
Kinder und Jugendliche	0-17	- 139	-0,2	- 23	-0,1	- 116	-0,4	-0,1
im Säuglingsalter	0	432	9,5	308	13,7	124	5,5	-1,9
im Krippenalter	1- 2	124	1,3	40	0,8	84	1,9	0,3
im Kindergartenalter	3- 5	396	3,3	157	2,6	239	4,1	0,4
im Vorschulalter	5	- 121	-3,0	- 109	-5,2	- 12	-0,6	1,2
im Grundschulalter	6- 9	834	6,0	469	6,6	365	5,4	-0,3
im Mittelschulalter	10-15	- 642	-3,9	- 302	-3,6	- 340	-4,2	-0,2
im Gymnasialalter	10-17	-1 925	-7,3	- 997	-7,4	- 928	-7,1	0,1
Schulpflichtige	6-14	1 228	4,6	686	5,1	542	4,2	-0,2
Kinder	0-13	2 511	5,1	1 303	5,2	1 208	5,0	0,0
Jugendliche	14-17	-2 650	-16,0	-1 326	-15,7	-1 324	-16,3	-0,2
Erwachsene Erwerbsfähige	18-64	3 328	1,0	1 721	1,1	1 607	1,0	0,0
jüngere Erwerbsfähige	18-26	2 087	2,9	882	2,4	1 205	3,4	0,2
Erwerbsfähige im mittleren Alter	27-44	1 858	1,4	1 020	1,5	838	1,4	0,0
ältere Erwerbsfähige	45-59	2 084	2,3	1 158	2,6	926	2,0	-0,2
im Vor-Rentenalter	60-64	-2 701	-8,9	-1 339	-9,4	-1 362	-8,4	0,3
im Rentenalter	65 und älter	3 544	3,4	1 944	4,7	1 600	2,6	-0,5
im höheren Rentenalter	75 und älter	867	2,0	678	5,0	189	0,6	-0,9
Hochbetagte	80 und älter	679	2,8	376	6,3	303	1,7	-0,8
insgesamt		6 727	1,4	3 640	1,5	3 087	1,2	-0,1

Anmerkung: ¹⁾ Anteil an Bevölkerung insgesamt

Stand: 30.06.2007

Quellen: Einwohner- und Ständesamt;
Kommunale Statistikstelle

2 Haushalte

■ Haushalte nach Haushaltsgröße 1994 bis 2007

Jahr	Personen				Haushalte						Personen je Haushalt
	insgesamt	davon			insgesamt	davon mit ... Personen					
		in Haushalten	in Heimen	unberücksichtigte Nebenwohner		1	2	3	4	≥5	
0	1	2	3	4	5	6	7	8	9	10	11
1994	502 450	474 918	27 532	-	224 140	38,9	29,1	16,9	12,2	2,9	2,12
1995	498 590	469 811	28 779	-	225 165	40,0	29,2	16,5	11,5	2,8	2,09
1996	491 361	464 007	27 354	-	226 088	41,0	29,6	16,0	10,8	2,6	2,05
1997	490 946	463 963	26 983	-	229 803	41,9	30,0	15,6	10,1	2,4	2,02
1998 ¹⁾	510 548	485 422	25 126	-	241 441	42,1	30,3	15,4	9,8	2,4	2,01
1999	510 374	486 226	24 148	-	244 512	42,6	30,6	15,2	9,4	2,3	1,99
1999	510 374	479 803	24 148	6 423 ²⁾	239 121	41,8	30,8	15,4	9,6	2,4	2,01
2000	507 691	481 822	18 833	7 036 ²⁾	242 857	42,5	30,9	15,2	9,1	2,3	1,98
2001	508 394	482 327	18 904	7 163 ²⁾	245 813	43,2	31,0	14,9	8,7	2,2	1,96
2002	511 759	484 826	19 770	7 163 ²⁾	249 584	43,9	31,2	14,6	8,2	2,2	1,94
2003	515 613	490 271	17 967	7 375 ²⁾	254 781	44,7	31,0	14,3	7,9	2,1	1,92
2003	515 613	486 185	15 177	14 251 ³⁾	251 827	44,3	31,2	14,3	8,0	2,1	1,93
2004	512 001	490 171	15 712	6 118 ³⁾	256 485	45,1	31,2	14,0	7,7	2,1	1,91
2005	510 071	494 473	15 598	-	264 667	47,1	30,5	13,2	7,2	1,9	1,87
2006	509 565	494 141	15 424	-	267 898	47,7	31,0	12,7	6,7	1,8	1,84
2007	512 546	497 207	15 339	-	271 631	48,2	31,2	12,4	6,5	1,8	1,83

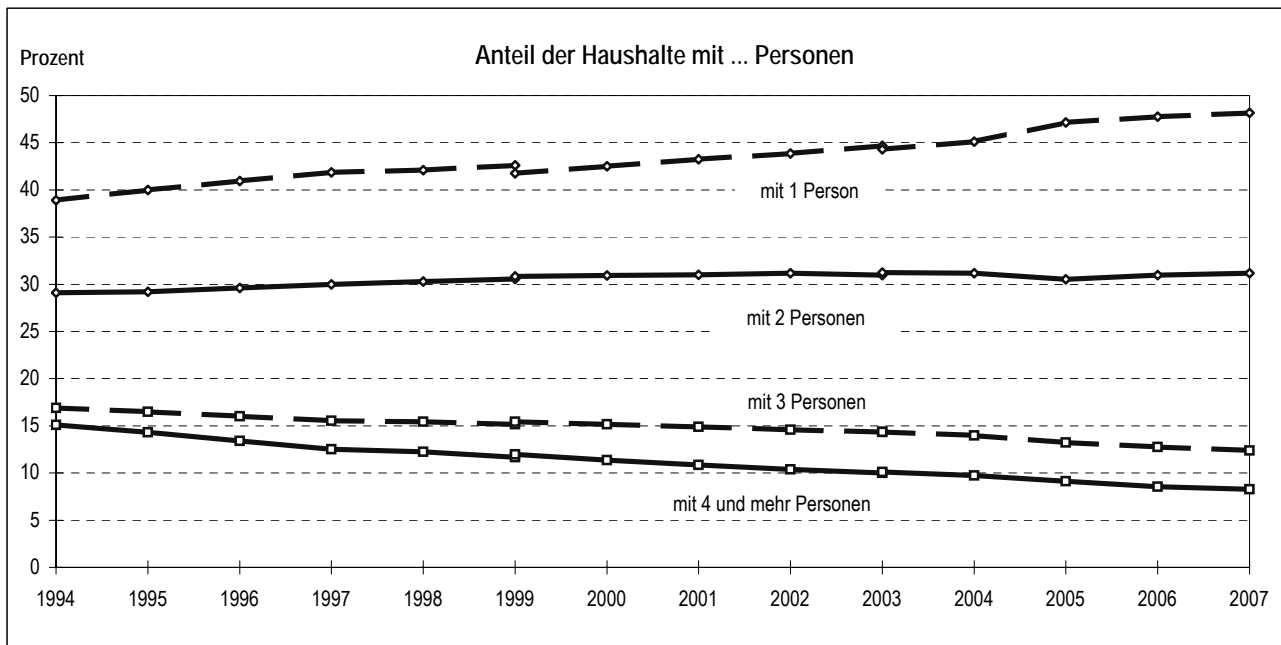

Anmerkungen: ¹⁾ Gebietsstand 01.01.1999

²⁾ Personen aus reinen Nebenwohnerhaushalten, deren Angehörige länger als 8 Jahre an der gleichen Adresse gemeldet waren (größtenteils fehlende Abmeldungen)

³⁾ Nebenwohner, deren Streichung im Melderegister unmittelbar bevorstand

Quellen: Einwohner- und Ständesamt;
Kommunale Statistikstelle (Werte mit Haushaltsgenerierungsmodell HHGEN98 berechnet)

■ Bevölkerung nach Haushaltstyp 1999 bis 2007

Jahr	Bevölkerung in Haushalten			
	insgesamt	davon im Haushaltstyp		
		1-Personen-Haushalte	Ehepaare (mit und ohne Kinder)	Lebensgemeinschaften/allein Erziehende
0	1	2	3	4
1999	479 803	99 869	285 702	94 232
2000	481 822	103 253	279 902	98 667
2001	482 327	106 293	273 675	102 359
2002	484 826	109 480	267 956	107 390
2003	490 271	113 837	264 154	112 280
2004	490 171	115 698	261 098	113 375
2005	494 473	124 782	260 112	109 579
2006	494 141	127 915	255 056	111 170
2007	497 207	130 876	251 887	114 444

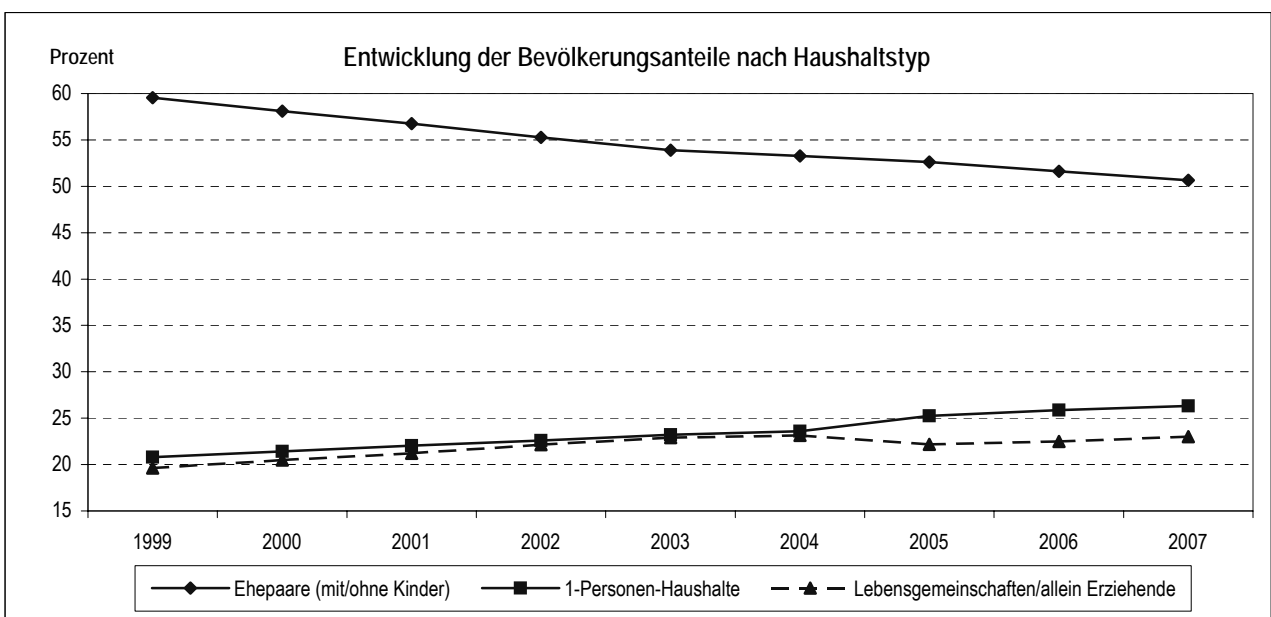
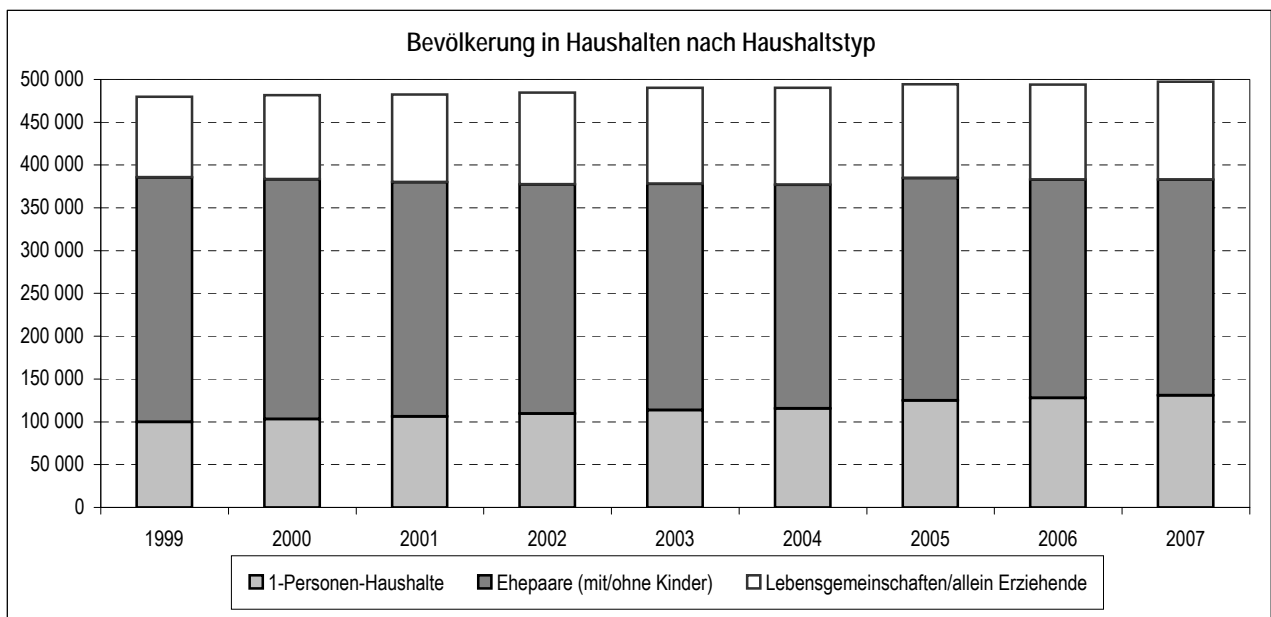

Quellen: Einwohner- und Ständesamt; Kommunale Statistikstelle

■ Kinder nach Haushaltstyp 1999 bis 2007

Jahr	insgesamt		darunter in Haushalten		
	insgesamt	davon im Haushaltstyp			
		Ehepaare ohne/mit weiteren Personen	Lebens- gemeinschaften, sonstige Haushalte	allein Erziehende	
0	1	2	3	4	5
1999	77 897	76 325	49 723	10 967	15 635
2000	75 577	74 253	46 840	11 624	15 789
2001	73 339	71 965	43 943	12 236	15 786
2002	71 639	70 278	41 646	12 606	16 026
2003	70 299	69 249	40 021	13 442	15 786
2004	69 190	68 539	39 006	13 822	15 711
2005	67 994	67 406	38 059	13 990	15 357
2006	67 259	66 728	37 144	14 555	15 029
2007	67 287	66 777	36 166	15 588	15 023

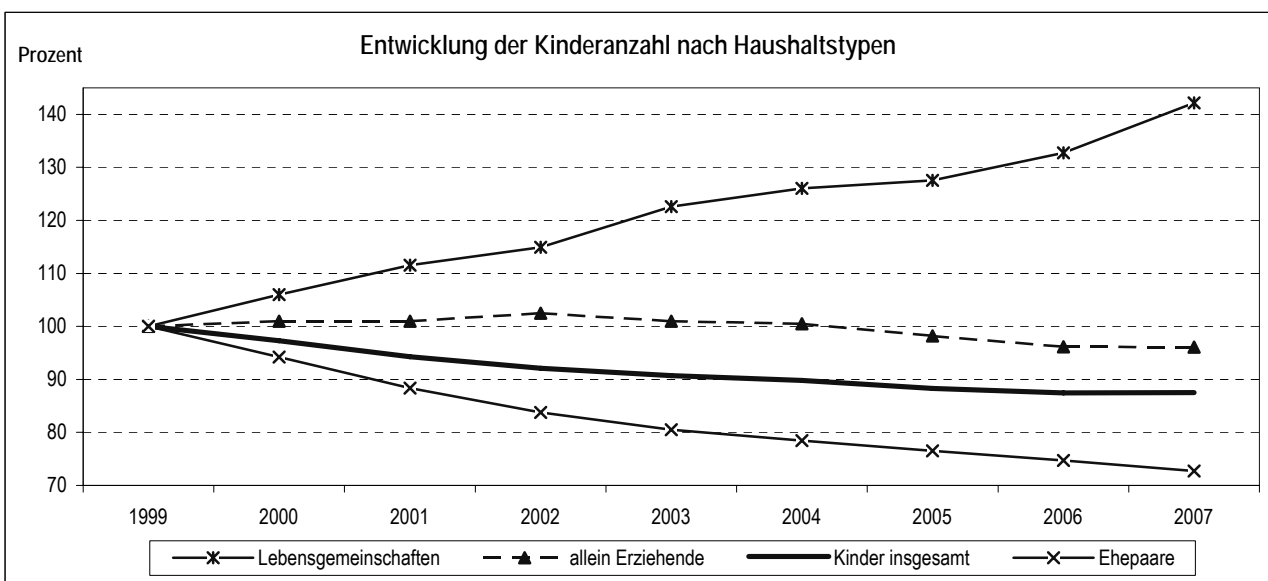
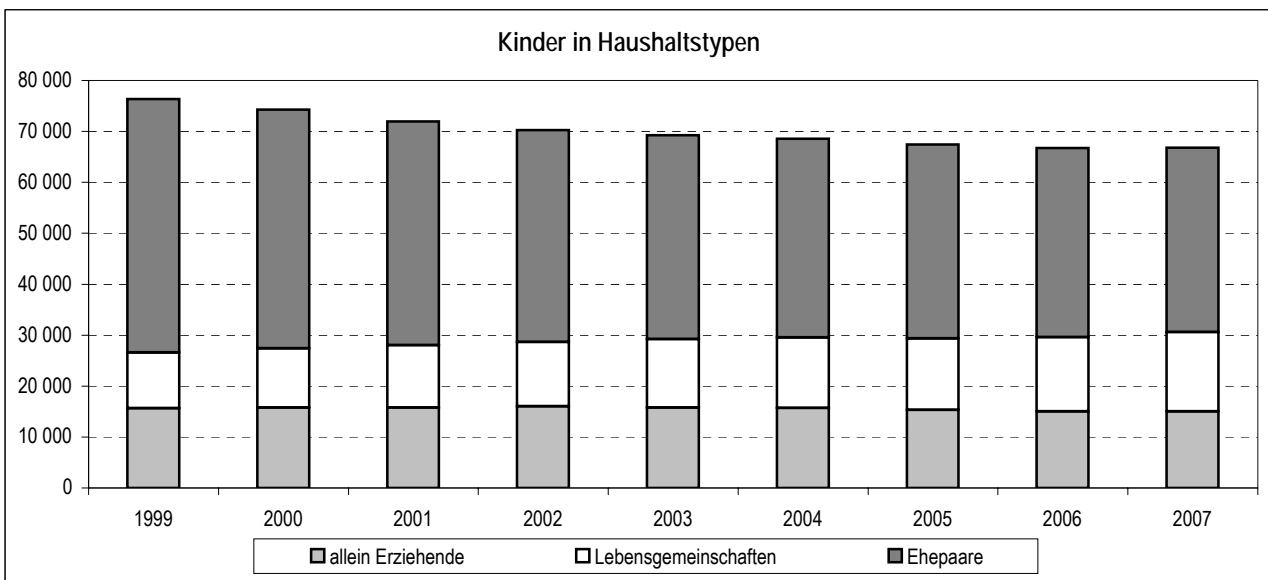

Quellen: Einwohner- und Ständesamt; Kommunale Statistikstelle

■ Haushalte nach Haushaltsgröße und Stadtteilen

Stadt Ortsamtsbereich (OA) Ortschaft (OS) Stadtteil	Haushalte							Personen je Haushalt
	insgesamt	davon mit ... Personen						
		1		2	3	4	≥5	
		insgesamt	weiblich					
0	1	2	3	4	5	6	7	8
Dresden insgesamt	271 631	130 876	66 388	84 657	33 623	17 636	4 839	1,83
davon Ortsamtsbereiche insgesamt	256 711	126 577	64 184	79 497	30 607	15 713	4 317	1,80
Ortschaften insgesamt	14 920	4 299	2 204	5 160	3 016	1 923	522	2,28
OA Altstadt	29 513	16 437	9 285	9 493	2 334	952	297	1,62
01 Innere Altstadt	938	572	304	277	54	24	11	1,54
02 Pirnaische Vorstadt	3 819	2 420	1 366	1 102	203	70	24	1,48
03 Seevorstadt-Ost	3 615	2 076	1 117	1 171	259	78	31	1,57
04 Wilsdruffer Vorstadt/Seevorstadt-West	4 762	2 814	1 740	1 578	266	90	14	1,51
05 Friedrichstadt	3 554	2 273	967	767	344	124	46	1,57
06 Johannstadt-Nord	5 865	2 906	1 553	1 838	641	353	127	1,81
07 Johannstadt-Süd	6 960	3 376	2 238	2 760	567	213	44	1,68
OA Neustadt	25 407	15 973	7 055	5 397	2 384	1 267	386	1,62
11 Äußere Neustadt (Antonstadt)	10 331	7 221	3 134	1 775	779	433	123	1,50
12 Radeberger Vorstadt	4 162	2 098	913	1 084	536	338	106	1,87
13 Innere Neustadt	3 640	2 131	986	971	337	142	59	1,64
14 Leipziger Vorstadt	6 350	4 035	1 807	1 312	617	303	83	1,60
15 Albertstadt	924	488	215	255	115	51	15	1,76
OA Pieschen	26 614	13 586	6 553	7 656	3 277	1 660	435	1,79
21 Pieschen-Süd	5 786	3 380	1 486	1 346	654	310	96	1,69
22 Mickten	6 440	3 231	1 593	1 970	813	338	88	1,78
23 Kaditz	2 904	1 405	685	884	379	184	52	1,83
24 Trachau	5 171	2 235	1 257	1 639	731	464	102	1,95
25 Pieschen-Nord/Trachenberge	6 313	3 335	1 532	1 817	700	364	97	1,75
OA Klotzsche	9 563	3 581	1 730	3 238	1 533	927	284	2,08
31 Klotzsche *	6 775	2 754	1 346	2 249	1 000	608	164	2,00
32 Hellerau/Wilschdorf	2 788	827	384	989	533	319	120	2,26
OS Weixdorf								
35 Weixdorf	2 462	575	297	871	553	369	94	2,41
OS Langebrück/OS Schönborn								
36 Langebrück/Schönborn	1 730	423	214	600	375	255	77	2,41
OA Loschwitz	8 925	3 167	1 695	3 060	1 454	920	324	2,13
41 Loschwitz/Wachwitz	2 487	900	460	805	431	258	93	2,14
42 Bühlau/Weißer Hirsch *	4 926	1 750	962	1 745	764	501	166	2,11
43 Hosterwitz/Pillnitz	1 512	517	273	510	259	161	65	2,19
OS Schönfeld-Weißig	5 721	1 845	949	1 939	1 052	683	202	2,21
45 Weißig	2 796	1 165	620	876	445	234	76	2,00
46 Gönnsdorf/Pappritz	1 578	364	170	596	313	230	75	2,41
47 Schönfeld/Schullwitz	1 347	316	159	467	294	219	51	2,43

Haushalte nach Haushaltsgröße und Stadtteilen

Stadt Ortsamtsbereich (OA) Ortschaft (OS) Stadtteil	Haushalte							Personen je Haushalt
	insgesamt	davon mit ... Personen						
		1		2	3	4	≥5	
		insgesamt	weiblich					
0	1	2	3	4	5	6	7	8
OA Blasewitz	43 858	20 427	11 427	14 669	5 258	2 842	662	1,83
51 Blasewitz	4 711	2 006	1 052	1 437	691	441	136	2,00
52 Striesen-Ost	6 837	3 324	1 682	1 749	1 006	594	164	1,91
53 Striesen-Süd	5 687	2 857	1 710	1 860	607	303	60	1,75
54 Striesen-West	6 545	3 132	1 804	2 272	688	369	84	1,78
55 Tolkewitz/Seidnitz-Nord	5 800	2 450	1 412	2 311	668	309	62	1,84
56 Seidnitz/Dobritz	7 350	3 598	1 967	2 571	745	380	56	1,74
57 Gruna	6 928	3 060	1 800	2 469	853	446	100	1,86
OA Leuben	19 831	8 641	4 589	7 016	2 493	1 342	339	1,88
61 Leuben	6 375	3 045	1 730	2 308	630	303	89	1,76
62 Laubegast	6 341	2 773	1 477	2 279	793	416	80	1,86
63 Kleinzschachwitz	3 924	1 315	671	1 386	695	415	113	2,15
64 Großschachwitz	3 191	1 508	711	1 043	375	208	57	1,84
OA Prohlis	28 841	12 789	6 410	9 596	3 871	2 004	581	1,90
71 Prohlis-Nord	3 273	1 576	784	1 134	366	156	41	1,77
72 Prohlis-Süd	4 623	2 449	1 219	1 458	435	192	89	1,71
73 Niedersedlitz	2 916	1 067	517	989	487	298	75	2,09
74 Lockwitz	2 593	636	298	913	579	370	95	2,38
75 Leubnitz-Neuostra	7 168	2 918	1 537	2 600	993	511	146	1,94
76 Strehlen	5 541	2 960	1 415	1 489	657	341	94	1,76
77 Reick	2 727	1 183	640	1 013	354	136	41	1,84
OA Plauen	26 634	12 541	6 229	8 759	3 278	1 605	451	1,83
81 Südvorstadt-West	6 218	3 152	1 605	2 015	686	274	91	1,74
82 Südvorstadt-Ost	2 831	1 557	739	804	289	138	43	1,70
83 Räcknitz/Zscherntitz	5 355	2 533	1 325	1 966	550	251	55	1,76
84 Kleinpestitz/Mockritz	3 788	1 474	706	1 362	608	286	58	1,97
85 Coschütz/Gittersee	2 823	1 192	611	894	463	220	54	1,96
86 Plauen	5 619	2 633	1 243	1 718	682	436	150	1,90
OS Cossebaude/OS Mobschatz/ OS Oberwartha								
90 Cossebaude/Mobschatz/Oberwartha	3 289	1 076	535	1 160	605	353	95	2,16
OA Cotta	37 525	19 435	9 211	10 613	4 725	2 194	558	1,77
91 Cotta	5 600	2 799	1 382	1 665	756	308	72	1,79
92 Löbtau-Nord	4 419	2 523	1 164	1 140	500	203	53	1,67
93 Löbtau-Süd	5 940	3 440	1 603	1 518	639	287	56	1,65
94 Naußlitz	4 459	1 829	929	1 474	687	378	91	1,98
95 Gorbitz-Süd	5 026	2 956	1 342	1 251	503	225	91	1,66
96 Gorbitz-Ost	3 427	1 884	920	1 027	336	136	44	1,67
97 Gorbitz-Nord/Neu-Omsewitz	3 586	1 997	899	953	433	176	27	1,68
98 Briesnitz	5 068	2 007	972	1 585	871	481	124	2,04
OS Gompitz/OS Altfranken								
99 Gompitz/Altfranken	1 718	380	209	590	431	263	54	2,43

Quellen: Einwohner- und Standesamt;
Kommunale Statistikstelle

■ Personen in Haushalten nach Haushaltsgröße und Stadtteilen

Stadt Ortsamtsbereich (OA) Ortschaft (OS) Stadtteil	Personen						
	insgesamt	darunter in Haus- halten	davon in Haushalten mit ... Personen				
			1	2	3	4	≥5
0	1	2	3	4	5	6	7
Dresden insgesamt	512 546	497 207	130 876	169 314	100 869	70 544	25 604
davon Ortsamtsbereiche insgesamt	478 208	463 118	126 577	158 994	91 821	62 852	22 874
Ortschaften insgesamt	34 338	34 089	4 299	10 320	9 048	7 692	2 730
OA Altstadt	52 046	47 837	16 437	18 986	7 002	3 808	1 604
01 Innere Altstadt	1 501	1 445	572	554	162	96	61
02 Pirnaische Vorstadt	5 857	5 644	2 420	2 204	609	280	131
03 Seevorstadt-Ost	6 889	5 680	2 076	2 342	777	312	173
04 Wilsdruffer Vorstadt/Seevorstadt-West	7 494	7 201	2 814	3 156	798	360	73
05 Friedrichstadt	6 190	5 586	2 273	1 534	1 032	496	251
06 Johannstadt-Nord	11 618	10 604	2 906	3 676	1 923	1 412	687
07 Johannstadt-Süd	12 497	11 677	3 376	5 520	1 701	852	228
OA Neustadt	42 340	41 046	15 973	10 794	7 152	5 068	2 059
11 Äußere Neustadt (Antonstadt)	15 766	15 494	7 221	3 550	2 337	1 732	654
12 Radeberger Vorstadt	7 892	7 788	2 098	2 168	1 608	1 352	562
13 Innere Neustadt	6 345	5 965	2 131	1 942	1 011	568	313
14 Leipziger Vorstadt	10 313	10 171	4 035	2 624	1 851	1 212	449
15 Albertstadt	2 024	1 628	488	510	345	204	81
OA Pieschen	48 612	47 676	13 586	15 312	9 831	6 640	2 307
21 Pieschen-Süd	9 872	9 778	3 380	2 692	1 962	1 240	504
22 Mickten	11 498	11 438	3 231	3 940	2 439	1 352	476
23 Kaditz	5 327	5 321	1 405	1 768	1 137	736	275
24 Trachau	10 111	10 089	2 235	3 278	2 193	1 856	527
25 Pieschen-Nord/Trachenberge	11 804	11 050	3 335	3 634	2 100	1 456	525
OA Klotzsche	20 185	19 861	3 581	6 476	4 599	3 708	1 497
31 Klotzsche *	13 850	13 548	2 754	4 498	3 000	2 432	864
32 Hellerau/Wilschdorf	6 335	6 313	827	1 978	1 599	1 276	633
OS Weixdorf							
35 Weixdorf	5 951	5 944	575	1 742	1 659	1 476	492
OS Langebrück/OS Schönborn							
36 Langebrück/Schönborn	4 231	4 175	423	1 200	1 125	1 020	407
OA Loschwitz	19 448	19 045	3 167	6 120	4 362	3 680	1 716
41 Loschwitz/Wachwitz	5 331	5 322	900	1 610	1 293	1 032	487
42 Bühlau/Weißer Hirsch *	10 633	10 415	1 750	3 490	2 292	2 004	879
43 Hosterwitz/Pillnitz	3 484	3 308	517	1 020	777	644	350
OS Schönfeld-Weißig	12 765	12 668	1 845	3 878	3 156	2 732	1 057
45 Weißig	5 645	5 589	1 165	1 752	1 335	936	401
46 Gönnsdorf/Pappritz	3 844	3 803	364	1 192	939	920	388
47 Schönfeld/Schullwitz	3 276	3 276	316	934	882	876	268

Personen in Haushalten nach Haushaltsgröße und Stadtteilen

Stadt Ortsamtsbereich (OA) Ortschaft (OS) Stadtteil	Personen						
	insgesamt	darunter in Haus- halten	davon in Haushalten mit ... Personen				
			1	2	3	4	≥5
0	1	2	3	4	5	6	7
OA Blasewitz	81 611	80 367	20 427	29 338	15 774	11 368	3 460
51 Blasewitz	9 734	9 427	2 006	2 874	2 073	1 764	710
52 Striesen-Ost	13 262	13 072	3 324	3 498	3 018	2 376	856
53 Striesen-Süd	10 255	9 925	2 857	3 720	1 821	1 212	315
54 Striesen-West	11 985	11 651	3 132	4 544	2 064	1 476	435
55 Tolkewitz/Seidnitz-Nord	10 645	10 645	2 450	4 622	2 004	1 236	333
56 Seidnitz/Dobritz	12 822	12 787	3 598	5 142	2 235	1 520	292
57 Gruna	12 908	12 860	3 060	4 938	2 559	1 784	519
OA Leuben	38 012	37 311	8 641	14 032	7 479	5 368	1 791
61 Leuben	11 603	11 231	3 045	4 616	1 890	1 212	468
62 Laubegast	11 830	11 793	2 773	4 558	2 379	1 664	419
63 Kleinzschachwitz	8 485	8 430	1 315	2 772	2 085	1 660	598
64 Großschachwitz	6 094	5 857	1 508	2 086	1 125	832	306
OA Prohlis	55 467	54 705	12 789	19 192	11 613	8 016	3 095
71 Prohlis-Nord	5 785	5 785	1 576	2 268	1 098	624	219
72 Prohlis-Süd	8 157	7 927	2 449	2 916	1 305	768	489
73 Niedersedlitz	6 099	6 099	1 067	1 978	1 461	1 192	401
74 Lockwitz	6 209	6 175	636	1 826	1 737	1 480	496
75 Leubnitz-Neuostra	14 003	13 925	2 918	5 200	2 979	2 044	784
76 Strehlen	10 188	9 768	2 960	2 978	1 971	1 364	495
77 Reick	5 026	5 026	1 183	2 026	1 062	544	211
OA Plauen	53 107	48 710	12 541	17 518	9 834	6 420	2 397
81 Südvorstadt-West	11 927	10 830	3 152	4 030	2 058	1 096	494
82 Südvorstadt-Ost	7 767	4 810	1 557	1 608	867	552	226
83 Räcknitz/Zscherntitz	9 541	9 407	2 533	3 932	1 650	1 004	288
84 Kleinpestitz/Mockritz	7 484	7 472	1 474	2 724	1 824	1 144	306
85 Coschütz/Gittersee	5 562	5 537	1 192	1 788	1 389	880	288
86 Plauen	10 826	10 654	2 633	3 436	2 046	1 744	795
OS Cossebaude/OS Mobschatz/ OS Oberwartha							
90 Cossebaude/Mobschatz/Oberwartha	7 208	7 119	1 076	2 320	1 815	1 412	496
OA Cotta	67 380	66 560	19 435	21 226	14 175	8 776	2 948
91 Cotta	10 044	10 006	2 799	3 330	2 268	1 232	377
92 Löbtau-Nord	7 456	7 400	2 523	2 280	1 500	812	285
93 Löbtau-Süd	9 973	9 830	3 440	3 036	1 917	1 148	289
94 Naußlitz	8 858	8 825	1 829	2 948	2 061	1 512	475
95 Gorbitz-Süd	8 627	8 361	2 956	2 502	1 509	900	494
96 Gorbitz-Ost	6 013	5 740	1 884	2 054	1 008	544	250
97 Gorbitz-Nord/Neu-Omsewitz	6 043	6 042	1 997	1 906	1 299	704	136
98 Briesnitz	10 366	10 356	2 007	3 170	2 613	1 924	642
OS Gompitz/OS Altfranken							
99 Gompitz/Altfranken	4 183	4 183	380	1 180	1 293	1 052	278

Quellen: Einwohner- und Standesamt;
Kommunale Statistikstelle

■ Haushalte mit Kindern nach Kinderzahl und Stadtteilen

Stadt Ortsamtsbereich (OA) Ortschaft (OS) Stadtteil	Haushalte mit Kindern						
	insgesamt		davon mit ... Kindern			darunter allein Erziehende	
	Anzahl	Anteil an allen	1	2	≥3	Anzahl	Anteil an Haus-
		Haushalten					halten mit Kindern
0	1	2	3	4	5	6	7
		Prozent					Prozent
Dresden insgesamt	44 908	16,5	27 330	14 221	3 357	11 010	24,5
davon Ortsamtsbereiche insgesamt	41 452	16,1	25 407	12 976	3 069	10 510	25,4
Ortschaften insgesamt	3 456	23,2	1 923	1 245	288	500	14,5
OA Altstadt	2 932	9,9	1 919	806	207	862	29,4
01 Innere Altstadt	61	6,5	37	17	7	20	32,8
02 Pirnaische Vorstadt	253	6,6	184	53	16	93	36,8
03 Seevorstadt-Ost	270	7,5	192	59	19	66	24,4
04 Wilsdruffer Vorstadt/Seevorstadt-West	318	6,7	231	78	9	112	35,2
05 Friedrichstadt	473	13,3	320	118	35	141	29,8
06 Johannstadt-Nord	926	15,8	527	303	96	242	26,1
07 Johannstadt-Süd	631	9,1	428	178	25	188	29,8
OA Neustadt	3 975	15,6	2 461	1 233	281	1 150	28,9
11 Äußere Neustadt (Antonstadt)	1 472	14,2	913	463	96	516	35,1
12 Radeberger Vorstadt	918	22,1	522	313	83	219	23,9
13 Innere Neustadt	487	13,4	301	142	44	124	25,5
14 Leipziger Vorstadt	946	14,9	621	275	50	258	27,3
15 Albertstadt	152	16,5	104	40	8	33	21,7
OA Pieschen	4 856	18,2	3 047	1 443	366	1 342	27,6
21 Pieschen-Süd	1 110	19,2	720	306	84	383	34,5
22 Mickten	1 115	17,3	740	301	74	320	28,7
23 Kaditz	501	17,3	337	136	28	119	23,8
24 Trachau	1 078	20,8	595	387	96	233	21,6
25 Pieschen-Nord/Trachenberge	1 052	16,7	655	313	84	287	27,3
OA Klotzsche	1 915	20,0	1 075	662	178	334	17,4
31 Klotzsche *	1 308	19,3	747	444	117	245	18,7
32 Hellerau/Wilschdorf	607	21,8	328	218	61	89	14,7
OS Weixdorf							
35 Weixdorf	595	24,2	328	217	50	79	13,3
OS Langebrück/OS Schönborn							
36 Langebrück/Schönborn	431	24,9	203	179	49	47	10,9
OA Loschwitz	1 938	21,7	1 018	730	190	373	19,2
41 Loschwitz/Wachwitz	577	23,2	302	217	58	114	19,8
42 Bühlau/Weißer Hirsch *	1 067	21,7	567	401	99	198	18,6
43 Hosterwitz/Pillnitz	294	19,4	149	112	33	61	20,7
OS Schönfeld-Weißig	1 308	22,9	721	480	107	197	15,1
45 Weißig	544	19,5	324	179	41	102	18,8
46 Gönnsdorf/Pappritz	413	26,2	202	164	47	55	13,3
47 Schönfeld/Schullwitz	351	26,1	195	137	19	40	11,4

Haushalte mit Kindern nach Kinderzahl und Stadtteilen

Stadt Ortsamtsbereich (OA) Ortschaft (OS) Stadtteil	Haushalte mit Kindern						
	insgesamt		davon mit ... Kindern			darunter allein Erziehende	
	Anzahl	Anteil an allen	1	2	≥3	Anzahl	Anteil an Haus-
		Haushalten					halten mit Kindern
0	1	2	3	4	5	6	7
		Prozent					Prozent
OA Blasewitz	7 674	17,5	4 685	2 503	486	1 906	24,8
51 Blasewitz	1 073	22,8	608	381	84	206	19,2
52 Striesen-Ost	1 686	24,7	1 006	554	126	362	21,5
53 Striesen-Süd	814	14,3	493	276	45	215	26,4
54 Striesen-West	993	15,2	598	336	59	235	23,7
55 Tolkewitz/Seidnitz-Nord	967	16,7	644	263	60	332	34,3
56 Seidnitz/Dobritz	1 033	14,1	675	314	44	298	28,8
57 Gruna	1 108	16,0	661	379	68	258	23,3
OA Leuben	3 401	17,1	2 058	1 083	260	891	26,2
61 Leuben	945	14,8	621	250	74	350	37,0
62 Laubegast	1 078	17,0	657	363	58	270	25,0
63 Kleinzschachwitz	855	21,8	467	310	78	125	14,6
64 Großschachwitz	523	16,4	313	160	50	146	27,9
OA Prohlis	4 897	17,0	2 930	1 572	395	1 223	25,0
71 Prohlis-Nord	442	13,5	284	123	35	152	34,4
72 Prohlis-Süd	576	12,5	316	185	75	196	34,0
73 Niedersedlitz	623	21,4	349	228	46	115	18,5
74 Lockwitz	695	26,8	418	230	47	89	12,8
75 Leubnitz-Neuostra	1 171	16,3	698	389	84	267	22,8
76 Strehlen	909	16,4	547	287	75	245	27,0
77 Reick	481	17,6	318	130	33	159	33,1
OA Plauen	3 840	14,4	2 282	1 256	302	799	20,8
81 Südvorstadt-West	789	12,7	519	210	60	181	22,9
82 Südvorstadt-Ost	322	11,4	180	115	27	66	20,5
83 Räcknitz/Zschernitz	579	10,8	346	193	40	137	23,7
84 Kleinpestitz/Mockritz	577	15,2	350	194	33	123	21,3
85 Coschütz/Gittersee	529	18,7	331	169	29	95	18,0
86 Plauen	1 044	18,6	556	375	113	197	18,9
OS Cossebaude/OS Mobschatz/ OS Oberwartha							
90 Cossebaude/Mobschatz/Oberwartha	706	21,5	422	232	52	140	19,8
OA Cotta	6 024	16,1	3 932	1 688	404	1 630	27,1
91 Cotta	1 008	18,0	685	276	47	287	28,5
92 Löbtau-Nord	689	15,6	476	170	43	199	28,9
93 Löbtau-Süd	926	15,6	624	255	47	262	28,3
94 Naußlitz	795	17,8	511	239	45	155	19,5
95 Gorbitz-Süd	750	14,9	481	185	84	215	28,7
96 Gorbitz-Ost	388	11,3	241	100	47	147	37,9
97 Gorbitz-Nord/Neu-Omsewitz	450	12,5	309	117	24	174	38,7
98 Briesnitz	1 018	20,1	605	346	67	191	18,8
OS Gompitz/OS Altfranken							
99 Gompitz/Altfranken	416	24,2	249	137	30	37	8,9

Quellen: Einwohner- und Standesamt;
Kommunale Statistikstelle

■ Kinder in Haushalten und Stadtteilen

Stadt Ortsamtsbereich (OA) Ortschaft (OS) Stadtteil	Kinder					
	insgesamt	darunter in Haus- halten	in Haushalten mit ... Kind(ern)			bei allein Erziehenden
			1	2	≥3	
			1	2	3	
Dresden insgesamt	67 287	66 777	27 330	28 442	11 005	15 023
davon Ortsamtsbereiche insgesamt	61 956	61 446	25 407	25 952	10 087	14 347
Ortschaften insgesamt	5 331	5 331	1 923	2 490	918	676
OA Altstadt	4 358	4 237	1 919	1 612	706	1 182
01 Innere Altstadt	96	96	37	34	25	24
02 Pirnaische Vorstadt	347	347	184	106	57	126
03 Seevorstadt-Ost	412	378	192	118	68	91
04 Wilsdruffer Vorstadt/Seevorstadt-West	418	417	231	156	30	137
05 Friedrichstadt	720	676	320	236	120	207
06 Johannstadt-Nord	1 486	1 460	527	606	327	372
07 Johannstadt-Süd	879	863	428	356	79	225
OA Neustadt	5 926	5 854	2 461	2 466	927	1 532
11 Äußere Neustadt (Antonstadt)	2 156	2 153	913	926	314	687
12 Radeberger Vorstadt	1 423	1 415	522	626	267	298
13 Innere Neustadt	760	725	301	284	140	169
14 Leipziger Vorstadt	1 360	1 349	621	550	178	338
15 Albertstadt	227	212	104	80	28	40
OA Pieschen	7 249	7 135	3 047	2 886	1 202	1 878
21 Pieschen-Süd	1 612	1 611	720	612	279	547
22 Mickten	1 592	1 590	740	602	248	431
23 Kaditz	704	703	337	272	94	157
24 Trachau	1 673	1 666	595	774	297	328
25 Pieschen-Nord/Trachenberge	1 668	1 565	655	626	284	415
OA Klotzsche	3 003	2 986	1 075	1 324	587	447
31 Klotzsche *	2 033	2 020	747	888	385	324
32 Hellerau/Wilschdorf	970	966	328	436	202	123
OS Weixdorf						
35 Weixdorf	916	916	328	434	154	110
OS Langebrück/OS Schönborn						
36 Langebrück/Schönborn	724	724	203	358	163	67
OA Loschwitz	3 114	3 094	1 018	1 460	616	509
41 Loschwitz/Wachwitz	922	921	302	434	185	166
42 Bühlau/Weißer Hirsch *	1 701	1 692	567	802	323	259
43 Hosterwitz/Pillnitz	491	481	149	224	108	84
OS Schönfeld-Weißig	2 020	2 020	721	960	339	260
45 Weißig	811	811	324	358	129	136
46 Gönnsdorf/Pappritz	678	678	202	328	148	75
47 Schönfeld/Schullwitz	531	531	195	274	62	49

Kinder in Haushalten und Stadtteilen

Stadt Ortsamtsbereich (OA) Ortschaft (OS) Stadtteil	Kinder					
	insgesamt	darunter in Haus- halten	in Haushalten mit ... Kind(ern)			bei allein Erziehenden
			1	2	≥3	
0	1	2	3	4	5	6
OA Blasewitz	11 339	11 254	4 685	5 006	1 563	2 496
51 Blasewitz	1 640	1 640	608	762	270	264
52 Striesen-Ost	2 517	2 513	1 006	1 108	399	464
53 Striesen-Süd	1 209	1 190	493	552	145	291
54 Striesen-West	1 474	1 460	598	672	190	306
55 Tolkewitz/Seidnitz-Nord	1 369	1 369	644	526	199	437
56 Seidnitz/Dobritz	1 447	1 447	675	628	144	374
57 Gruna	1 683	1 635	661	758	216	360
OA Leuben	5 070	5 070	2 058	2 166	846	1 197
61 Leuben	1 362	1 362	621	500	241	462
62 Laubegast	1 567	1 567	657	726	184	348
63 Kleinzschachwitz	1 340	1 340	467	620	253	171
64 Großschachwitz	801	801	313	320	168	216
OA Prohlis	7 395	7 380	2 930	3 144	1 306	1 742
71 Prohlis-Nord	639	639	284	246	109	220
72 Prohlis-Süd	943	943	316	370	257	306
73 Niedersedlitz	961	961	349	456	156	173
74 Lockwitz	1 032	1 032	418	460	154	109
75 Leubnitz-Neuostra	1 753	1 753	698	778	277	351
76 Strehlen	1 378	1 363	547	574	242	342
77 Reick	689	689	318	260	111	241
OA Plauen	5 843	5 789	2 282	2 512	995	1 099
81 Südvorstadt-West	1 169	1 140	519	420	201	244
82 Südvorstadt-Ost	525	500	180	230	90	97
83 Räcknitz/Zschernitz	860	860	346	386	128	191
84 Kleinpestitz/Mockritz	846	846	350	388	108	177
85 Coschütz/Gittersee	765	765	331	338	96	119
86 Plauen	1 678	1 678	556	750	372	271
OS Cossebaude/OS Mobschatz/ OS Oberwartha						
90 Cossebaude/Mobschatz/Oberwartha	1 056	1 056	422	464	170	194
OA Cotta	8 659	8 647	3 932	3 376	1 339	2 265
91 Cotta	1 392	1 388	685	552	151	377
92 Löbtau-Nord	968	966	476	340	150	278
93 Löbtau-Süd	1 287	1 287	624	510	153	369
94 Naußlitz	1 142	1 140	511	478	151	198
95 Gorbitz-Süd	1 136	1 135	481	370	284	346
96 Gorbitz-Ost	606	606	241	200	165	214
97 Gorbitz-Nord/Neu-Omsewitz	618	618	309	234	75	243
98 Briesnitz	1 510	1 507	605	692	210	240
OS Gompitz/OS Altfranken						
99 Gompitz/Altfranken	615	615	249	274	92	45

Quellen: Einwohner- und Standesamt;
Kommunale Statistikstelle

Haushalte mit Kindern unter 18 Jahren

Anteil an allen Haushalten in Prozent

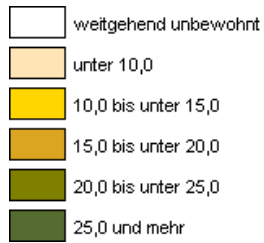

Dresden insgesamt: 16,5
 Minimum: 6,5 (Stadtteil 01)
 Maximum: 26,8 (Stadtteil 74)

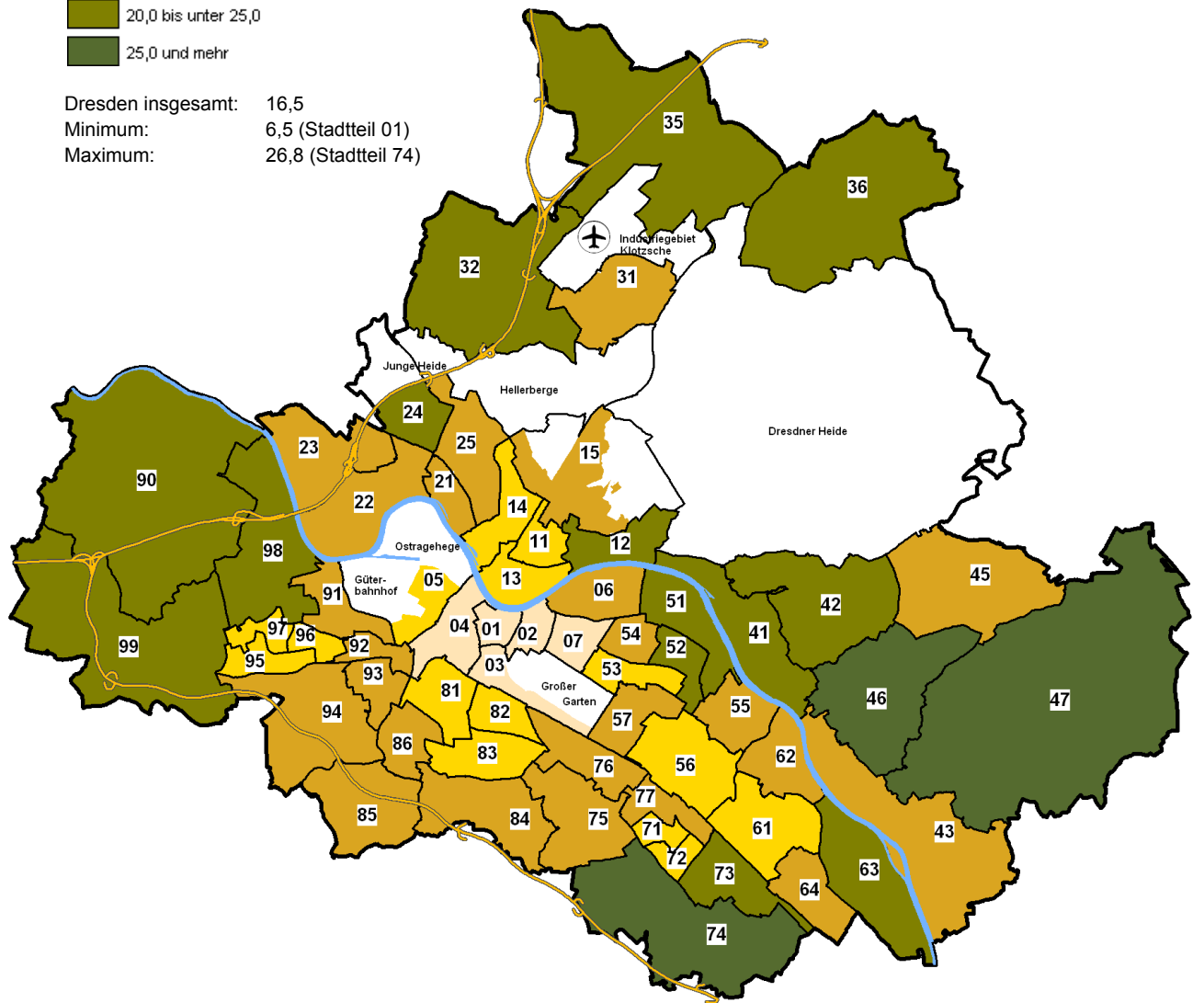

Quelle: Einwohner- und Standesamt; Kommunale Statistikstelle
 Stand: 31.12.2007

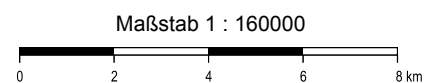

Allein Erziehende

Anteil an Haushalten mit Kindern in Prozent

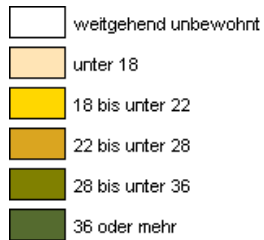

Dresden insgesamt: 24,5
 Minimum: 8,9 (Stadtteil 99)
 Maximum: 38,7 (Stadtteil 97)

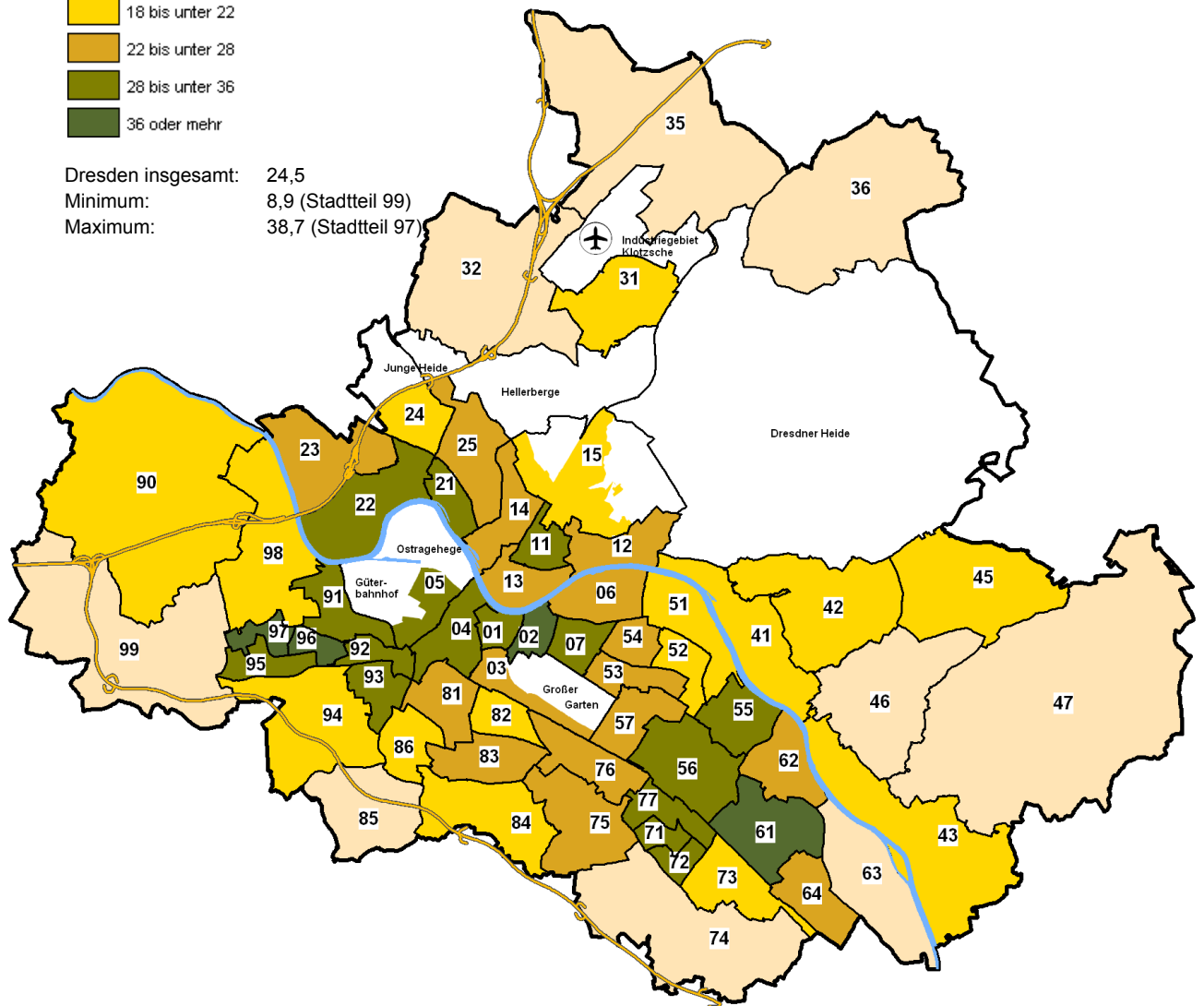

Quelle: Einwohner- und Standesamt; Kommunale Statistikstelle
 Stand: 31.12.2007

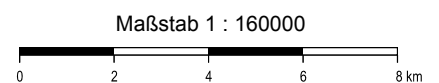

Statistische Veröffentlichungen der Landeshauptstadt Dresden

	Ausgabe	Stand	Preis in EUR
Faktum Dresden - Die Sächsische Landeshauptstadt in Zahlen	September 2007	31.12.2006	kostenlos
Dresden in Zahlen (Amtsblattbeilage)	September 2006	31.12.2005	kostenlos
Dresdner Zahlen aktuell	monatlich		kostenlos
Kommunale Statistikstelle - Dresden im Spiegel der Zahlen	März 2008		kostenlos

Statistische Jahrbücher			
Dresden in Zahlen 1998		31.12.1998	18,00
Dresden in Zahlen 1999		31.12.1999	18,00
Dresden in Zahlen 2000		31.12.2000	18,00
Dresden in Zahlen 2001		31.12.2001	18,00
Dresden in Zahlen 2002		31.12.2002	18,00

Sonderveröffentlichungen			
Fakten und Trends zur Stadtentwicklung und Stadtsteuerung 2002	April 2003	31.12.2002	5,00
Stadtteilkatalog 2001		31.12.1999	20,00
Stadtteilkatalog 2006 - aktualisierte Auflage (CD-ROM)	November 2007	31.12.2006	20,00
Stadtplan Dresden - Sonderausgabe mit kleinräumiger Gliederung	Dezember 2004		6,00
Straßenverzeichnis Dresden 2007		30.06.2007	6,00
Kommunale Bürgerumfrage 2002 (nur als CD-ROM)		Apr. 2002	12,00
Kommunale Bürgerumfrage 2005 (auch als CD-ROM)		Jun. 2005	12,00
125 Jahre Statistik in Dresden	Dezember 1999		6,00
Bundestagswahl 1998 - Ergebnisse in Dresden		27.09.1998	10,00
Kommunalwahlen in Dresden 1999		13.06.1999	8,00
Landtagswahl 1999 - Ergebnisse in Dresden		19.09.1999	8,00
Oberbürgermeisterwahl 2001 in Dresden		10./24.06.2001	10,00
Bundestagswahl 2002 - Ergebnisse in Dresden		22.09.2002	10,00
Europawahl/Kommunalwahl 2004 - Ergebnisse in Dresden (auch als CD-ROM)		13.06.2004	12,00
Landtagswahl 2004 - Ergebnisse in Dresden (auch als CD-ROM)		19.09.2004	8,00
Bürgerentscheid Waldschlößchenbrücke		27.02.2005	5,00
Bundestagswahl 2005 - Ergebnisse in Dresden (auch als CD-ROM)		18.09./02.10.2005	8,00

Statistische Mitteilungen			
Gebäude- und Wohnungszählung 1995	Oktober 1996	30.09.1995	
Stadtteile			5,00
statistische Bezirke			15,00
Stadterneuerungsgebiete 2003	Januar 2005	31.12.2003	8,00
Gebäude mit Wohnungen 2006	März 2007	31.12.2006	5,00
Bautätigkeit 2006	April 2007	31.12.2006	8,00
Arbeit und Soziales 2006	September 2007	31.12.2006	10,00
Bevölkerungsbewegung 2006	Oktober 2007	31.12.2006	10,00
Dresden und das Umland 2001 bis 2006	März 2008	31.12.2006	12,00
Bevölkerung und Haushalte 2007 - Hauptteil	März 2008	31.12.2007	8,00
Bevölkerung und Haushalte 2007 - Tabellenteil	März 2008	31.12.2007	10,00

Sachdaten auf Datenträgern		Format	
Hausnummernverzeichnis	ADRS	EXCEL	40,00
Straßenabschnittsdatei - Straßenverzeichnis Dresden	ABS	EXCEL	40,00
Straßenabschnittsdatei - Straßenverzeichnis Dresden - Update	ABS	EXCEL	10,00
Straßenschlüsseldatei	STRS	EXCEL	18,00
Altersstrukturtabelle Bevölkerungsbestand nach statistischen Bezirken und 9 Altersgruppen		EXCEL	40,00
Gebäudebestand nach statistischen Bezirken		EXCEL	40,00
Auftragsrecherche je Datenfeld			0,05
Recherchengrundpreis			10,00

Auszüge aus statistischen Unterlagen			
je Seite	schwarz-weiß-Kopie	DIN A4	1,00
je Seite	schwarz-weiß-Kopie	DIN A3	2,00

Veröffentlichungen von Sachkarten auf Anfrage nach Aufwand			
Personalkosten			
je angefangene	halbe Stunde		20,00

Entgeltbefreiungen:

Bundesrepublik Deutschland
 Freistaat Sachsen
 kommunale Körperschaften
 in gegenseitiger Entgeltbefreiung
 Schulen in kommunaler und freier Trägerschaft

Rabatte (außer Stadtplan und Recherchen)

Schüler 50 %
 Studenten 50 %
 Sachdatenbereitstellung zum Preis über 150,00 EUR 50 % je Datenfeld

Postanschrift:

Landeshauptstadt Dresden
 Kommunale Statistikstelle
 PF 12 00 20
 01001 Dresden

Tel.: 03 51 / 4 88 11 00
 Fax: 03 51 / 4 88 69 13
 E-Mail: statistik@dresden.de
 Internet: <http://www.dresden.de/statistik>



Besucheranschrift:

Nöthnitzer Str. 5, Erdgeschoss
 01187 Dresden

Öffnungszeiten

Mo., Fr.: 9:00 - 12:00 Uhr
 Di., Do.: 9:00 - 18:00 Uhr
 Mi.: geschlossen

www.dresden.de/statistik

Impressum

Herausgeber:
Landeshauptstadt Dresden
Der Oberbürgermeister

Kommunale Statistikstelle
Telefon (03 51) 4 88 11 00
Telefax (03 51) 4 88 69 13
E-Mail statistik@dresden.de

Amt für Presse- und Öffentlichkeitsarbeit
Telefon (03 51) 4 88 23 90
und (03 51) 4 88 26 81
Telefax (03 51) 4 88 22 38
E-Mail presseamt@dresden.de

Postfach 12 00 20
01001 Dresden
www.dresden.de

März 2008

Kein Zugang für elektronisch signierte und verschlüsselte Dokumente. Verfahrensanhträge oder Schriftsätze können elektronisch, insbesondere per E-Mail nicht rechtswirksam eingereicht werden. Dieses Informationsmaterial ist Teil der Öffentlichkeitsarbeit der Landeshauptstadt Dresden. Es darf nicht zur Wahlwerbung benutzt werden. Parteien können es jedoch zur Unterrichtung ihrer Mitglieder verwenden.