

Dresden.  
DIEZIGER

# Statistische Mitteilungen

Stadtteilkatalog 2016

# Vorbemerkungen

Aus datenschutzrechtlichen und fachstatistischen Gründen werden folgende Stadtteile anderen hinzugefügt:

33	Flughafen/Industriegebiet Klotzsche	zu	31	Klotzsche
34	Hellerberge	zu	31	Klotzsche
44	Dresdner Heide	zu	42	Bühlau/Weißer Hirsch

## Zeichenerklärung

-	Nichts vorhanden (genau Null)
0	Weniger als die Hälfte von 1 in der letzten besetzten Stelle
.	Zahlenwert unbekannt oder geheim zu halten
( )	Aussagewert ist eingeschränkt
p	vorläufige Zahl
s	geschätzte Zahl
x	Tabellenfeld gesperrt, da Aussage nicht sinnvoll
davon	Aufgliederung einer Gesamtmenge in alle Teilmengen
darunter	nur einzelne Teilmengen werden aufgeführt
Stand:	wenn nicht anders angegeben, gilt als Stichtag der 31.12. des entsprechenden Jahres

# Inhalt

<b>Hinweise, Definitionen</b>	<b>6</b>
<b>Ortsamtsbereich Altstadt</b>	
01 Innere Altstadt	9
02 Pirnaische Vorstadt	13
03 Seevorstadt-Ost	17
04 Wilsdruffer Vorstadt/Seevorstadt-West	21
05 Friedrichstadt	25
06 Johannstadt-Nord	29
07 Johannstadt-Süd	33
<b>Ortsamtsbereich Neustadt</b>	
11 Äußere Neustadt (Antonstadt)	37
12 Radeberger Vorstadt	41
13 Innere Neustadt	45
14 Leipziger Vorstadt	49
15 Albertstadt	53
<b>Ortsamtsbereich Pieschen</b>	
21 Pieschen-Süd	57
22 Mickten	61
23 Kaditz	65
24 Trachau	69
25 Pieschen-Nord/Trachenberge	73
<b>Ortsamtsbereich Klotzsche</b>	
31 Klotzsche	77
32 Hellerau/Wilschdorf	81
<b>Ortschaften Weixdorf, Langebrück, Schönborn</b>	
35 Weixdorf	85
36 Langebrück/Schönborn	89
<b>Ortsamtsbereich Loschwitz</b>	
41 Loschwitz/Wachwitz	93
42 Bühlau/Weißer Hirsch	97
43 Hosterwitz/Pillnitz	101

<b>Ortschaft Schönfeld-Weißig</b>		
45	Weißig	105
46	Gönnsdorf/Pappritz	109
47	Schönfeld/Schullwitz	113
<b>Ortsamtsbereich Blasewitz</b>		
51	Blasewitz	117
52	Striesen-Ost	121
53	Striesen-Süd	125
54	Striesen-West	129
55	Tolkewitz/Seidnitz-Nord	133
56	Seidnitz/Dobritz	137
57	Gruna	141
<b>Ortsamtsbereich Leuben</b>		
61	Leuben	145
62	Laubegast	149
63	Kleinzschachwitz	153
64	Großzschachwitz	157
<b>Ortsamtsbereich Prohlis</b>		
71	Prohlis-Nord	161
72	Prohlis-Süd	165
73	Niedersedlitz	169
74	Lockwitz	173
75	Leubnitz-Neuostra	177
76	Strehlen	181
77	Reick	185
<b>Ortsamtsbereich Plauen</b>		
81	Südvorstadt-West	189
82	Südvorstadt-Ost	193
83	Räcknitz/Zschernitz	197
84	Kleinpestitz/Mockritz	201
85	Coschütz/Gittersee	205
86	Plauen	209
<b>Ortschaften Cossebaude, Mobschatz, Oberwartha</b>		
90	Cossebaude/Mobschatz/Oberwartha	213
<b>Ortsamtsbereich Cotta</b>		
91	Cotta	217
92	Löbtau-Nord	221
93	Löbtau-Süd	225
94	Naußlitz	229
95	Gorbitz-Süd	233
96	Gorbitz-Ost	237
97	Gorbitz-Nord/Neu-Omsewitz	241
98	Briesnitz	245



# Methodische Hinweise, Definitionen

## **Kommunale kleinräumige Gebietsgliederung**

Seit 1992 ist das Dresdner Stadtgebiet für statistische, stadtplanerische und verwaltungstechnische Zwecke hierarchisch in Ortsamtsbereiche, Stadtteile, Statistische Bezirke und Blöcke gegliedert. Die Stadtteile in den Ortsamtsbereichen wurden mit einem 2-stelligen Schlüssel versehen, dessen erste Ziffer das jeweilige Ortsamt bezeichnet.

Als Folge der Eingemeindungen von 1997 und 1999 entstanden neben den Ortsamtsbereichen neun Ortschaften, denen sieben neue Stadtteile zugeordnet wurden.

Aus statistik- und datenschutzrechtlichen Gründen werden die wenig bewohnten Stadtteile Industriegebiet Klotzsche (33), Hellerberge (34) und Dresdner Heide (44) nicht gesondert ausgewiesen. Mit Ausnahme der Angaben zur Flächennutzung sind alle Werte jeweils benachbarten Stadtteilen zugeordnet (33 und 34 zu Klotzsche (32) und 44 zu Bühlau/Weißer Hirsch (42)).

## **Flächennutzung - Wohnbebauung**

Zur Wohnbebauung zählen Einfamilien-, Doppel-, Reihen- und Mehrfamilienhausbebauung.

## **Flächennutzung - Sport- und Freizeitanlagen**

Zu Sport- und Freizeitanlagen zählen Bäder, Campingplätze, sonstige Sport- und Freizeitanlagen.

## **Flächennutzung - Grün- und Freiflächen**

Zu Grün- und Freiflächen gehören Verkehrsbegleitgrün, Kleingärten sowie sonstige Gärten und Grünflächen.

## **Flächennutzung - Verkehrsflächen**

Dies sind Autobahnen, Parkplätze, Garagenanlagen, Flughafen, Plätze und sonstige Verkehrsflächen.

## **Wohnberechtigte**

Zu den Wohnberechtigten zählen diejenigen Personen, die im betreffenden Gebiet eine Wohnung haben, unabhängig davon, ob es sich um eine Haupt- oder Nebenwohnung handelt.

## **Einwohner mit Hauptwohnung (HW)**

Zur Bevölkerung am Ort der Hauptwohnung gehören diejenigen Personen, die im betreffenden Gebiet ihre alleinige Wohnung bzw. ihre Hauptwohnung im Sinne des § 12 des Melderechtsrahmengesetzes vom 16. August 1980 (BGBl. I S. 1429) haben.

Nach § 12 des Melderechtsrahmengesetzes ist die Hauptwohnung die vorwiegend benutzte Wohnung. Hauptwohnung einer verheirateten Person, die nicht dauernd getrennt von ihrer Familie lebt, ist die vorwiegend benutzte Wohnung der Familie. In

Zweifelsfällen ist die vorwiegend benutzte Wohnung dort, wo der Schwerpunkt der Lebensbeziehung liegt.

## **Jugendquotient**

Der Jugendquotient ergibt sich aus der Zahl der unter 15-Jährigen je 100 Personen im erwerbsfähigen Alter von 15 bis 64 Jahren.

## **Altenquotient**

Der Altenquotient ergibt sich aus der Zahl der über 65-Jährigen je 100 Personen im erwerbsfähigen Alter von 15 bis 64 Jahren.

## **Bevölkerungsprognose**

Eine Bevölkerungsprognose schätzt

- Menge und Struktur (Alter, Geschlecht, Staatsangehörigkeit, Haushalte) der Einwohnerschaft
- eines bestimmten Gebietes
- für eine bestimmte Anzahl von Jahren

als Auswirkung von

- Geborenwerden und Sterben,
- Zuziehen und Wegziehen,
- Gründen, Ändern und Auflösen eines Haushalts und Wechseln der Staatsangehörigkeit.

Daten wurden mit SIKURS-Bevölkerungsprognosemodell ermittelt.

## **Religion**

Es wird die Religion von Personen erfasst, die Kirchensteuer zahlen.

## **Ausländer**

Alle Personen, die nicht Deutsche im Sinne des Art. 116 Abs. 1 des Grundgesetzes (GG) sind. Dazu zählen auch die Staatenlosen und die Personen mit ungeklärter Staatsangehörigkeit. Deutsche, die zugleich eine fremde Staatsangehörigkeit besitzen, gehören nicht zu den Ausländern.

## **Menschen mit Migrationshintergrund**

Menschen mit Migrationshintergrund sind Personen, die nach 1949 auf das heutige Gebiet der Bundesrepublik Deutschland zugewandert sind, sowie alle in Deutschland geborenen Ausländer und alle in Deutschland als Deutsche Geborenen mit zumindest einem zugewanderten oder als Ausländer in Deutschland geborenen Elternteil.

Die Daten wurden mit dem Programm MigraPro ermittelt.

## **Allgemeine Fruchtbarkeit**

Die Kennziffer wird berechnet:

Anzahl der Geborenen \* 1 000/Anzahl der Frauen im Alter von 15 bis 44 Jahren (fruchtbares Alter).

## Haushalte

Haushalte werden von Personen gebildet, die gemeinsam wohnen und wirtschaften (das heißt ihren Lebensunterhalt gemeinsam finanzieren). In einer Wohnung können mehrere Haushalte wirtschaften.

Für die Zusammengehörigkeit von Personen in Haushalten ist es dabei gleichgültig, ob der Rahmen für die Wohn- und Wirtschaftsgemeinschaft durch eine Haupt- oder Nebenwohnung der Person gegeben ist. Personen in Gemeinschaftsunterkünften werden bei der Haushaltsbildung nicht berücksichtigt.

Die Haushaltszahlen wurden mit dem Haushaltsgenerierungsverfahren HHGEN98 ermittelt.

## Sozialversicherungspflichtig beschäftigte Arbeitnehmer - Beschäftigte

Sozialversicherungspflichtig beschäftigte Arbeitnehmer sind alle Arbeitnehmer einschließlich der zu ihrer Berufsausbildung Beschäftigten, die krankenversicherungspflichtig, rentenversicherungspflichtig und/oder beitragspflichtig zur Arbeitslosenversicherung nach dem Arbeitsförderungsgesetz sind oder für die von den Arbeitgebern Beitragsanteile zur Rentenversicherung zu entrichten sind. Aus dieser Abgrenzung ergibt sich, dass in der Regel alle Arbeiter und Angestellten (einschließlich Personen in beruflicher Ausbildung) erfasst werden. Nicht zu den sozialversicherungspflichtig Beschäftigten zählen dagegen die Selbstständigen, mithelfenden Familienangehörigen, Beamten sowie die sogenannten geringfügig Beschäftigten.

## Arbeitslose

Arbeitsuchende sind arbeitslos, wenn sie

- nicht in einem Beschäftigungsverhältnis stehen oder weniger als 15 Stunden pro Woche arbeiten,
- eine versicherungspflichtige Beschäftigung suchen und dabei den Vermittlungsbemühungen zur Verfügung stehen und
- sich bei einer Agentur für Arbeit gemeldet haben.

Teilnehmer an Maßnahmen der aktiven Arbeitsmarktpolitik gelten nicht als arbeitslos. Nicht als arbeitslos gelten ferner insbesondere Personen, die

- mehr als zeitlich geringfügig erwerbstätig sind (mindestens 15 Stunden pro Woche),
- nicht arbeiten dürfen oder können,
- ihre Verfügbarkeit einschränken,
- das 65. Lebensjahr vollendet haben,
- sich als Nichtleistungsempfänger länger als drei Monate mehr bei der zuständigen Agentur für Arbeit, der ARGE oder der Kommune gemeldet haben,
- arbeitsunfähig erkrankt sind,
- Schüler, Studenten und Schulabgänger sind, die nur eine Ausbildungsstelle suchen sowie
- arbeitserlaubnispflichtige Ausländer und deren Familienangehörigen sowie Asylbewerber ohne Leistungsbezug, wenn ihnen der Arbeitsmarkt verschlossen ist.

## Arbeitslosenanteil

Der Arbeitslosenanteil ergibt sich aus der Zahl der Arbeitslosen als Anteil an den Personen im erwerbsfähigen Alter von 18 bis 64 Jahren.

## Regelleistungsberechtigte

Personen mit Anspruch auf Arbeitslosengeld II oder Sozialgeld erhalten den Status Regelleistungsberechtigte. Dazu zählen Personen, die Anspruch auf folgende Leistungsarten haben:

- Regelbedarf Arbeitslosengeld II oder Sozialgeld (§§ 20, 23 SGB II)
- Mehrbedarfe (§ 21 SGB II)

- laufende und einmalige Leistungen für Unterkunft und Heizung einschließlich Nachzahlung von Heiz- und Betriebskosten sowie Heizmittelbevorratung, Wohnbeschaffungskosten, Mietschulden und Instandhaltungs- und Reparaturkosten bei selbst bewohntem Wohneigentum (§ 22 SGB II)
- befristeter Zuschlag nach dem Bezug von Arbeitslosengeld (§ 24 SGB II a.F., entfallen ab 1. Januar 2011).

## Leistungen nach SGB XII

Sozialhilfe erhält derjenige Bürger, der nicht in der Lage ist, aus eigener Kraft seinen Lebensunterhalt zu bestreiten oder der einer Hilfe in speziellen Lebenssituationen bedarf. Die Sozialhilfe tritt dann mit ihren Leistungen ein, wenn andere Sozialleistungssysteme nicht, noch nicht oder unzureichend greifen und wirkt für jeden Bürger, der in Not geraten ist, unterschiedslos. Die Kapitel 3, 4 und 7 des SGB XII regeln die Leistungen der Sozialhilfe wie folgt im Einzelnen:

3. Kapitel: Hilfe zum Lebensunterhalt

4. Kapitel: Grundsicherung im Alter und bei Erwerbsminderung

7. Kapitel: Hilfe zur Pflege

Hilfe zum Lebensunterhalt (HLU) erhalten vom SGB II und vom 4. Kapitel SGB XII nicht erfasste Personen, die ihren notwendigen Lebensunterhalt nicht oder nicht ausreichend aus eigenen Kräften und Mitteln bestreiten können, vor allem aus ihrem Einkommen, Eigentum und Vermögen sowie aus Zahlungen anderer Sozialleistungsträger. Diese Hilfe kann durch laufende und einmalige Leistungen gewährt werden.

Bei der Grundsicherung im Alter und bei Erwerbsminderung handelt es sich um eine eigenständige, ebenfalls bedarfsabhängige Leistung zur Sicherung des Lebensunterhaltes speziell von älteren bzw. im Sinne des § 43 Abs. 2 SGB VI dauerhaft voll erwerbsgeminderten Menschen. Anspruchsberechtigt sind zum einen Personen, die die gesetzliche Altersgrenze nach § 41 Abs. 2 SGB XII erreicht haben oder das 18. Lebensjahr vollendet haben und dauerhaft voll erwerbsgemindert sind.

Die Leistungen nach dem 7. Kapitel SGB XII haben zum Ziel, denjenigen zu helfen, die sich in der besonders schwierigen Lebenssituation Pflegebedürftigkeit befinden, soweit die eigenen Mittel zur Bewältigung ihrer Notlage nicht ausreichen.

## Schulen

Die Anzahl der Schüler in Außenstellen von Schulen sind, soweit sie in einem anderen Stadtteil liegen, zur Hauptstelle hinzuaddiert. Zu den Allgemeinbildenden Schulen gehören Grundschulen, Oberschulen, Gymnasien und Förderschulen. Die Angaben sind ohne Vorbereitungsklassen für Migranten.

## Kinder- und Jugendeinrichtungen

Zu den Kinder- und Jugendeinrichtungen gehören Einrichtungen der Kinder- und Jugendhilfe, des Allgemeinen Sozialen Dienstes sowie Kinder- und Jugendfreizeiteinrichtungen.

## Senioren- und Pflegeheime

Es werden die Einrichtungen der Pflegeheime, Seniorenheime, Kurzzeitpflege und Tagespflege erfasst.

## Bibliotheken

Es werden neben den städtischen und universitären Bibliotheken auch die Bibliotheken in freier Trägerschaft mit einbezogen.

## Sportanlagen

Es werden sämtliche Einrichtungen oder Anlagen gezählt, in denen sportliche Aktivitäten durchgeführt werden, wie z. B. Rehasport, Tanzsport und Beachvolleyball.

### Gebäude mit Wohnungen

sind für längere Zeit errichtete Bauwerke mit mindestens einer Wohnung und eigenem Zugang. Dazu gehören:

- **Wohngebäude**, deren Gesamtnutzfläche mindestens zur Hälfte Wohnzwecken dient;
- **Nichtwohngebäude** mit Wohnungen; dies sind überwiegend administrativ oder gewerblich genutzte Gebäude mit mindestens einer Wohnung.

### Eigenheim

Ein Eigenheim ist ein Wohngebäude mit einer oder zwei Wohnung(en), unabhängig davon, ob Eigennutzung oder Vermietung vorliegt. Es kann ein frei stehendes Haus, ein gereihtes Haus oder eine Doppelhaushälfte sein.

### Große Wohngebäude

Unter großen Wohngebäuden werden alle Wohngebäude mit sieben und mehr Wohnungen zusammengefasst.

### Mehrfamilienhaus

Als Mehrfamilienhäuser werden alle Wohngebäude mit mindestens drei Wohnungen verstanden. In diesen Gebäuden können auch Eigentumswohnungen enthalten sein.

### Wohnung

Eine Wohnung ist die Summe der Räume, welche die Führung eines Haushaltes ermöglichen, darunter stets eine Küche oder ein Raum mit Kochgelegenheit. Sie hat grundsätzlich einen eigenen abschließbaren unmittelbar vom Freien, von einem Treppenhaus oder einem Vorraum ausgehenden Zugang, weiterhin Wasserversorgung, Beheizung, Abguss und Toilette, die auch außerhalb des Wohnungsabschlusses liegen können.

### Räume

Als Räume werden die Wohn- und Schlafräume bezeichnet, die eine Fläche von mindestens sechs Quadratmeter aufweisen. Küchen werden nicht zu den Räumen gezählt.

### Wohnfläche

Die Wohnfläche ist die Summe der Flächen von Wohn- und Schlafräumen, Küchen und Nebenräumen (Dielen, Abstellräume, Bäder).

### Leerstand

Der Wohnungsleerstand wurde erstmals mit der Gebäude- und Wohnungszählung 1995 erfasst. Seit 1997 ermittelt die Kommunale Statistikstelle den Leerstand durch Anwendung eines qualifizierten Schätzverfahrens, dem sogenannten „normativen Wohnungsüberschuss“, das heißt der Anzahl bzw. dem Anteil der den Haushaltsbestand übersteigenden Wohnungen. Dieser Begriff gibt sinngemäß den „Wohnungsversorgungsgrad“ wieder.

Dem Grundansatz  $\text{Anzahl leerstehende Wohnungen} = \text{Gesamtwohnungsanzahl} - \text{Gesamthaushaltsanzahl}$  wurden in den letzten Jahren weitere Verbesserungen nachgestellt, die jedoch eine adresssscharfe Zuordnung von Einwohnern zu den Gebäudedaten voraussetzen:

- „Überzählige“ Haushalte pro Adresse werden nicht berücksichtigt, das heißt der Leerstand in einem Gebäude wird auf Null gesetzt, wenn die Anzahl von Haushalten größer als die der Wohnungen ist. Das betrifft insbesondere Gebäude mit vielen von Wohngemeinschaften genutzten Wohnungen.
- Es werden alle Wohnungen in Zweifamilienhäusern als belegt betrachtet, sofern mindestens ein Einwohner mit dieser Wohnanschrift gemeldet ist.

### Rückgebaute Wohnungen

Anzahl Wohnungen in abgerissenen Gebäuden

### Kraftfahrzeuge

Nicht einbezogen sind Fahrzeuge der Bundeswehr und des Bundesgrenzschutzes, Fahrzeuge mit rotem Kennzeichen und Fahrzeuge mit besonderem Kennzeichen (Zollkennzeichen). Ebenso werden auch jene Fahrzeuge nicht berücksichtigt, die bei der Kfz-Zulassungsstelle der Landeshauptstadt Dresden vorübergehend abgemeldet waren oder einen vom Zulassungsort abweichenden Standort aufweisen. Am 3. März 2007 ist in Deutschland die Verordnung zur Kennzeichnung der Kraftfahrzeuge mit geringem Beitrag zur Schadstoffbelastung in Kraft getreten.

### ÖPNV-Erreichbarkeit

ÖPNV-Erreichbarkeit bedeutet, dass die Wohnadresse im Umkreis von 300 m in hoch verdichteten Gebieten und außerhalb davon 400 m von einer Bus- oder Straßenbahnhaltestelle oder 600 m von einer S-Bahn-Haltestelle liegt.

### Betriebe (Unternehmensregister)

Das Unternehmensregister wird im Statistischen Landesamt gepflegt. In diesem Register sind alle Unternehmen sowie die für sie verantwortlichen rechtlichen Einheiten und alle von ihnen abhängigen örtlichen Einheiten erfasst. Betriebe, Einbetriebsunternehmen und Arbeitsstätten sind die kleinsten örtlichen Einheiten von Unternehmen, unabhängig davon, wo sich die zugehörigen Unternehmen befinden.

Der Auszug aus dem Unternehmensregister des Statistischen Landesamtes Sachsen ermöglicht Auswertungen zu Betrieben und zu sozialversicherungspflichtig Beschäftigten. In die Betriebsstatistik gehen alle Betriebe ein, die im Berichtsjahr sozialversicherungspflichtig Beschäftigte oder steuerbaren Umsatz aufzuweisen hatten. Die Auswertung der sozialversicherungspflichtig Beschäftigten umfasst nur die Werte des Berichtsjahres.

Diese **berichtsjahrbezogene** Auswertung entspricht einer Darstellung des Gesamtbestandes an Betrieben, ähnlich einer Großzählung und umfasst alle Betriebe, die im Berichtsjahr der zuletzt verarbeiteten Verwaltungsdatenlieferung steuerbaren Umsatz aus Lieferungen und Leistungen und/oder sozialversicherungspflichtig Beschäftigte hatten, unabhängig davon, ob sie zum Zeitpunkt des Datenabzuges noch wirtschaftlich aktiv waren.

### Klassifikation der Wirtschaftszweige (WZ 2008)

Die WZ 2008 ist die von der Europäischen Kommission genehmigte nationale Fassung der NACE Rev. 2 für die Bundesrepublik Deutschland. Damit wird eine einheitliche Anwendung im gesamten EU-Raum gewährleistet.

Stadtteil 01 - Innere Altstadt

Flächennutzung

- Gesamtfläche
- Wohnbebauung
- Sport- und Freizeitanlagen
- Grün- und Freiflächen
- Parkanlagen, Zoo, Botanischer Garten
- Wald/Gehölz
- Verkehrsflächen

in ha  
83  
9  
1  
6  
6  
-  
15

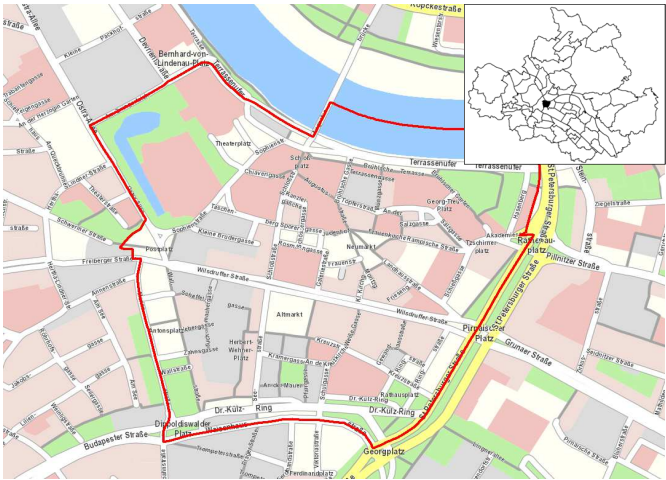

Quelle: Amt für Geodaten und Kataster 2016

Kennziffern

- Einwohner mit Hauptwohnung
- Jugendquotient
- Altenquotient
- durchschnittliche Haushaltsgröße
- Einpersonenhaushalte - Anteil an allen Haushalten
- Arbeitslose - Anteil an Erwerbsfähigen in Prozent
- Wohnungsleerstand in Prozent

	1990	2000	2005	2016	2020
Einwohner mit Hauptwohnung	1 915	1 506	1 411	1 715	2 200
Jugendquotient	13	16	8	7	14
Altenquotient	47	69	74	44	36
durchschnittliche Haushaltsgröße	.	1,81	1,59	1,43	x
Einpersonenhaushalte - Anteil an allen Haushalten	.	48,9	57,7	67,7	x
Arbeitslose - Anteil an Erwerbsfähigen in Prozent	.	11,1	10,8	3,6	x
Wohnungsleerstand in Prozent	.	17,4	15,3	10,3	x

Altersstruktur

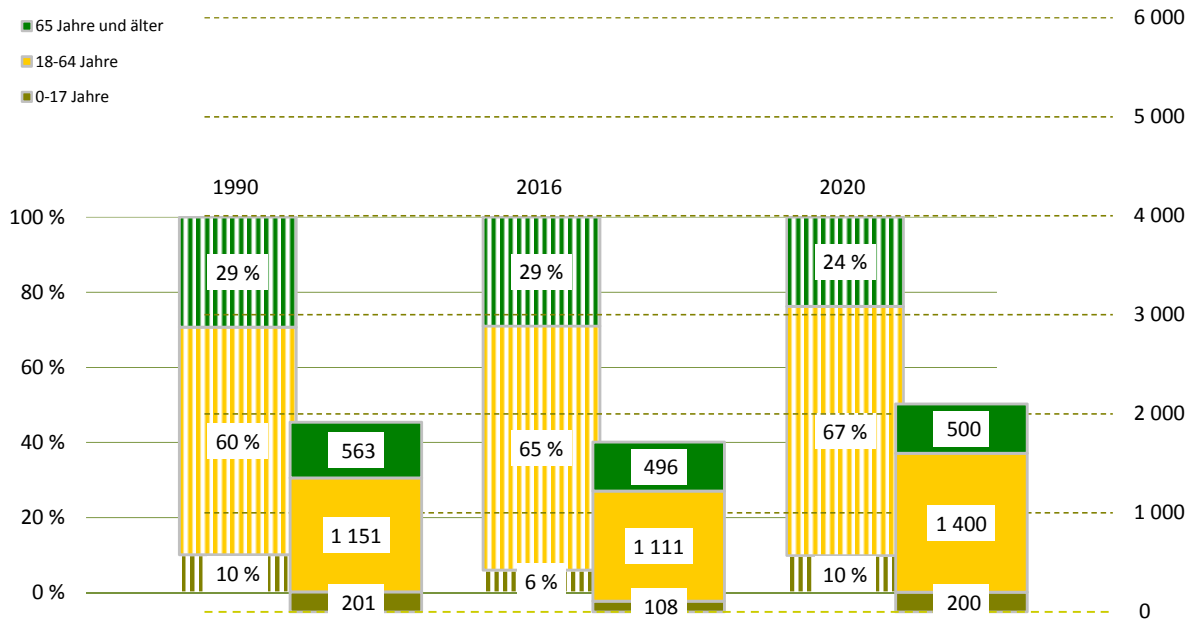

## Bevölkerungsdichte

2 060 Einwohner/km<sup>2</sup>

## Bevölkerungsbestand

Einwohner mit Hauptwohnung	1 715	
mit einer Religionszugehörigkeit	412	
evangelisch <sup>1)</sup>		15,8 %
römisch-katholisch <sup>1)</sup>		8,2 %
Ausländer <sup>1)</sup>	302	17,6 %
im Alter von 0 bis 17 Jahre		12,9 %
im Alter von 18 bis 64 Jahre		83,4 %
im Alter von 65 Jahren und älter		3,6 %
weiblich		54,0 %
Deutsche mit Migrationshintergrund <sup>1)</sup>	159	9,3 %
weiblich		52,2 %
Erwachsene	1 607	
ledig		46,6 %
verheiratet		35,2 %
geschieden		6,8 %
verwitwet		11,4 %
Durchschnittsalter	47,1 Jahre	
Einwohner mit Nebenwohnung	41	
Anteil an den Wohnberechtigten		2,3 %

## Bevölkerungsbewegung

bezogen auf 1 000 Einwohner mit Hauptwohnung zum 31.12.2015

Geburten	6	
allgemeine Fruchtbarkeit zum Halbjahr 2016		29,5
Sterbefälle	14	
Geburtenüberschuss / -defizit	- 8	

## Bestandsänderung

zum Vorjahr	11	0,6 %
zum 31.12.1990	- 200	-10,4 %

## Haushalte

Haushalte	1 141	
mit 1 Person <sup>2)</sup>	772	67,7 %
männlich		48,6 %
weiblich		51,4 %
mit Kindern unter 18 Jahren <sup>2)</sup>	74	6,5 %
Alleinerziehende <sup>3)</sup>	12	16,2 %
durchschnittliche Haushaltsgröße	1,43	

<sup>1)</sup> Anteil an den Einwohnern mit Hauptwohnung

<sup>2)</sup> Anteil an allen Haushalten

<sup>3)</sup> Anteil an Haushalten mit Kindern

## Lebensbaum im Vergleich mit der Gesamtstadt

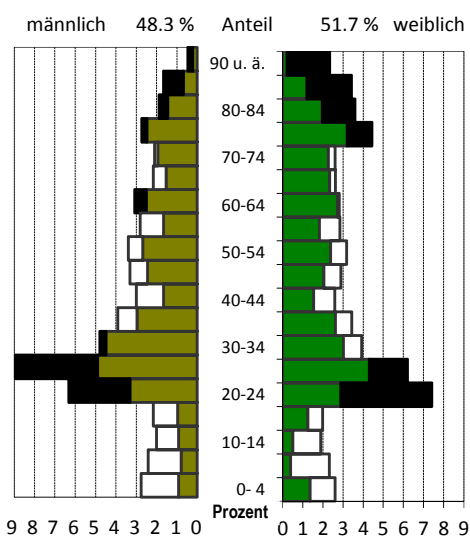

schwarz: im Stadtteil größerer Anteil  
weiß: in Gesamtstadt größerer Anteil

## Wohndauer

### Einzug in die jetzige Wohnung

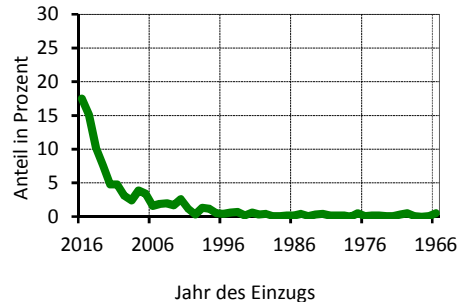

Mittelwert: 9,4 Jahre  
Einzug 2014-2016 42,8 %

## Haushalte nach der Personenzahl

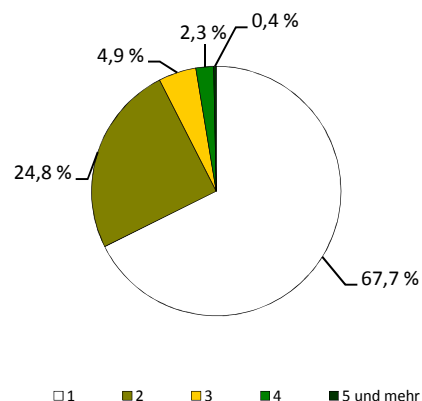

## Sozialstruktur

Beschäftigte - Anteil an Erwerbsfähigen	586	51,7 %
Frauenanteil - Anteil an weibl. Erwerbsfähigen	44,0 %	50,1 %
Arbeitslose - Anteil an Erwerbsfähigen	40	3,6 %
Frauenanteil - Anteil an weibl. Erwerbsfähigen	40,0 %	3,1 %
Regelleistungsberechtigte (RLB) nach SGB II <sup>1)</sup>	55	4,5 %
nicht erwerbsfähige RLB nach SGB II <sup>2)</sup>	4	2,4 %
Empfänger nach dem 3. Kapitel SGB XII	.	
Empfänger nach dem 4. Kapitel SGB XII	23	
Empfänger nach dem 7. Kapitel SGB XII	5	

Arbeitslosenanteil an den Erwerbsfähigen in Prozent

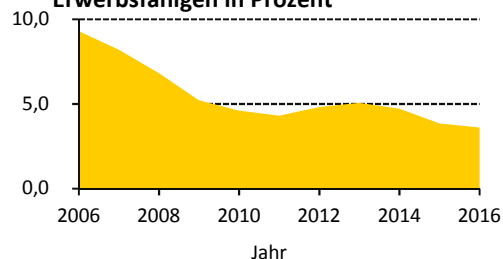

## Ausgewählte Infrastruktureinrichtungen

### Schulen (einschl. Außenstellen)

Grundschulen
Oberschulen
Gymnasien
Förderschulen
Berufsschulen/Berufsschulzentren

Anzahl	Klassen	Schüler		
		insgesamt	je Klasse	Mädchenanteil
-	-	-	x	x
-	-	-	x	x
-	-	-	x	x
-	-	-	x	x
-	-	-	x	x

Kinder- und Jugendeinrichtungen	8	
Senioren- und Pflegeheime / Plätze	2 /	54
Unterkünfte (Hotels, Pensionen, etc.)	23	
(Musik-)Theater / Kulturzentren	6 /	2
Museen / Galerien und Ausstellungen	16 /	13
Bibliotheken / Kinos	3 /	-
Kirchen	9	
Hallenbäder / Freibäder	- /	-
Sportanlagen / Sporthallen	3 /	-
Krankenhäuser / Apotheken	- /	3
Ärzte / Zahnärzte	17 /	9

Schüler an Allgemeinbildenden Schulen je 100 Einwohner

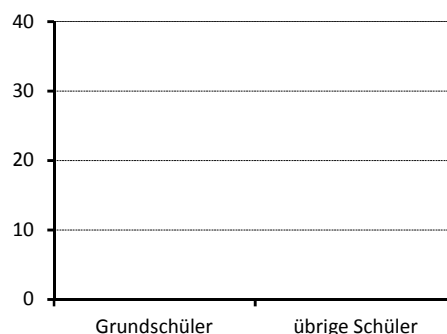

## Gebäude und Wohnungen

Gebäude mit Wohnungen	90	
Eigenheime		-
große Wohngebäude		80,0 %
Wohnungen	1 032	
Leerstand		10,3 %
Leerstand in Mehrfamilienhäusern		10,3 %
durchschnittliche Wohnfläche	78,9 m²	
durchschnittliche Raumanzahl	2,6	

Wohnungen nach Baujahr des Gebäudes in Prozent

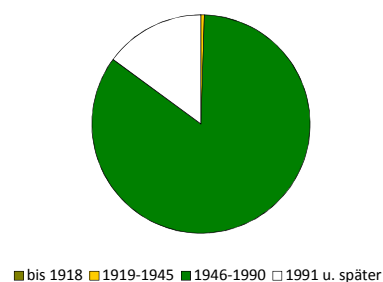

## Bautätigkeit

	Genehmigungen	Fertigstellungen		
	2016	2014	2015	2016
Gebäude	4	-	4	3
Neubau von Eigenheimen	-	-	-	-
neugebaute Wohnungen	53	-	17	-
in Mehrfamilienhäusern	53	-	17	-
rückgebaute Wohnungen	-	-	-	-
Wohnungen in umgebauten Gebäuden	28	-	-	28

<sup>1)</sup> Anteil an Altersgruppe 0 bis 64 Jahre

<sup>2)</sup> Anteil der Kinder an der Altersgruppe 0 bis 14 Jahre

## Verkehr

zugelassene Kraftfahrzeuge	1 556	
Anteil Krafträder		3 %
Pkw insgesamt	1 126	
darunter nach Schadstoffgruppen		
rote Plakette	3	
gelbe Plakette	48	
grüne Plakette	1 057	
Privat-Pkw je 1 000 Haushalte	401	

## Bevölkerungsanteil mit guter ÖPNV-Erreichbarkeit

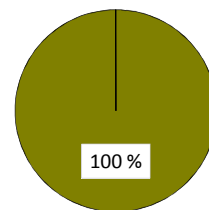

## Betriebe

insgesamt	577	
in den Branchen		
Verarbeitendes Gewerbe	1	0,2 %
Baugewerbe	10	1,7 %
Einzelhandel	185	32,1 %
Kfz-Handel	2	0,3 %
Gastgewerbe	109	18,9 %
freiberufl., wissenschaftl., techn. Dienstleistungen	73	12,7 %
Information und Kommunikation	22	3,8 %
Finanz- und Versicherungsdienstleistungen	16	2,8 %
Grundstücks- und Wohnungswesen	23	4,0 %
davon mit		
0 - 9 Beschäftigten	407	
10 - 24 Beschäftigten	85	
25 - 49 Beschäftigten	52	
50 - 99 Beschäftigten	19	
100 und mehr Beschäftigten	14	

## Betriebe je 1 000 Einwohner

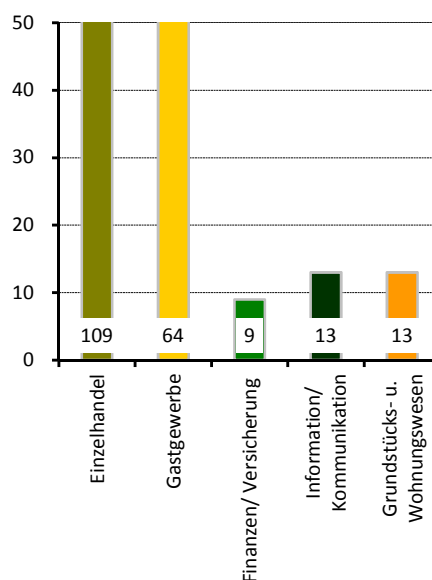

## Wahlen

Wahl zum ...	Bundestag am 24.09.2017	Landtag am 31.08.2014
Wahlbeteiligung	79,3 %	56,7 %
Stimmenanteile		
CDU	23,3 %	31,1 %
DIE LINKE	21,2 %	23,6 %
SPD	11,8 %	15,1 %
GRÜNE	8,4 %	8,9 %
FDP	14,4 %	6,4 %
AfD	15,2 %	6,2 %
Sonstige	5,6 %	8,6 %

## Stadtrat am 25.05.2014

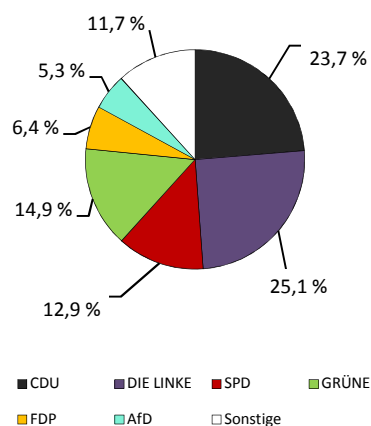

Wahlbeteiligung: 54,2 %

## Stadtteil 02 - Pirnaische Vorstadt

### Flächennutzung

■ Gesamtfläche	93
■ Wohnbebauung	31
■ Sport- und Freizeitanlagen	3
■ Grün- und Freiflächen	15
■ Parkanlagen, Zoo, Botanischer Garten	-
■ Wald/Gehölz	-
■ Verkehrsflächen	10

in ha  
93  
31  
3  
15  
-  
-  
10

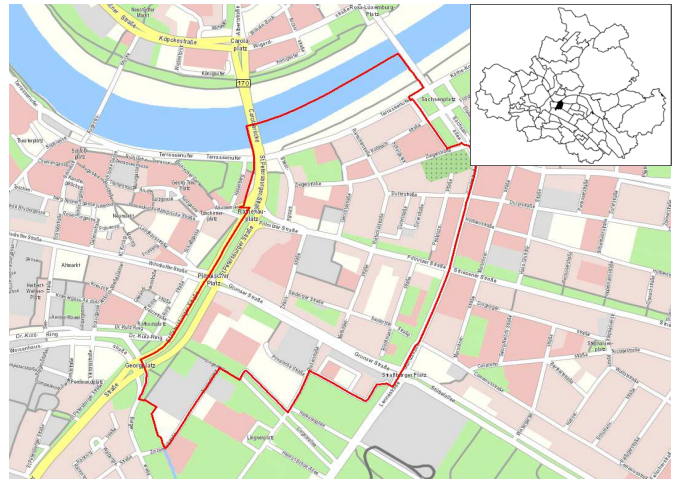

Quelle: Amt für Geodaten und Kataster 2016

### Kennziffern

■ Einwohner mit Hauptwohnung	
■ Jugendquotient	
■ Altenquotient	
■ durchschnittliche Haushaltsgröße	
■ Einpersonenhaushalte - Anteil an allen Haushalten	
■ Arbeitslose - Anteil an Erwerbsfähigen in Prozent	
■ Wohnungsleerstand in Prozent	

	1990	2000	2005	2016	2020
Einwohner mit Hauptwohnung	6 744	5 943	5 364	5 862	5 700
Jugendquotient	11	12	10	10	18
Altenquotient	47	71	90	50	50
durchschnittliche Haushaltsgröße	.	1,58	1,53	1,41	x
Einpersonenhaushalte - Anteil an allen Haushalten	.	58,8	60,5	69,0	x
Arbeitslose - Anteil an Erwerbsfähigen in Prozent	.	16,5	14,8	8,1	x
Wohnungsleerstand in Prozent	.	11,4	14,0	5,0	x

### Altersstruktur

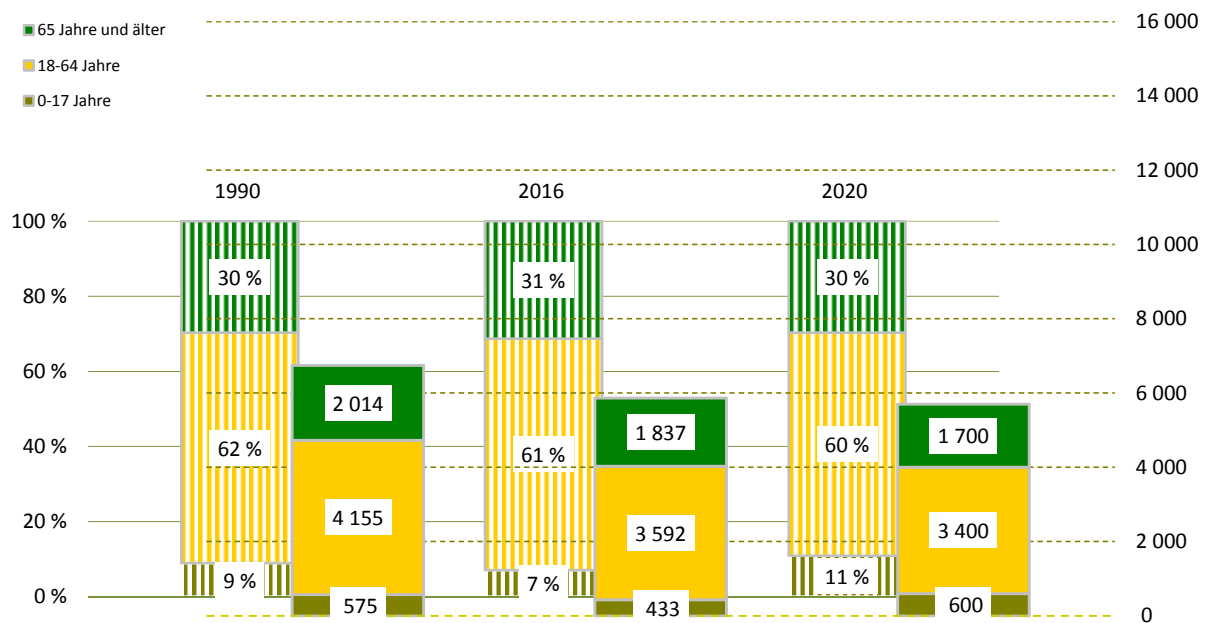

## Bevölkerungsdichte

6 315 Einwohner/km<sup>2</sup>

## Bevölkerungsbestand

Einwohner mit Hauptwohnung	5 862	
mit einer Religionszugehörigkeit	1 100	
evangelisch <sup>1)</sup>		13,8 %
römisch-katholisch <sup>1)</sup>		5,0 %
Ausländer <sup>1)</sup>	742	12,7 %
im Alter von 0 bis 17 Jahre		8,4 %
im Alter von 18 bis 64 Jahre		86,0 %
im Alter von 65 Jahren und älter		5,7 %
weiblich		48,8 %
Deutsche mit Migrationshintergrund <sup>1)</sup>	416	7,1 %
weiblich		48,6 %
Erwachsene	5 429	
ledig		47,6 %
verheiratet		29,9 %
geschieden		11,0 %
verwitwet		11,5 %
Durchschnittsalter	47,5 Jahre	
Einwohner mit Nebenwohnung	82	
Anteil an den Wohnberechtigten		1,4 %

## Bevölkerungsbewegung

bezogen auf 1 000 Einwohner mit Hauptwohnung zum 31.12.2015

Geburten	8	
allgemeine Fruchtbarkeit zum Halbjahr 2016		38,2
Sterbefälle	21	
Geburtenüberschuss / -defizit	- 13	

## Bestandsänderung

zum Vorjahr	- 15	-0,3 %
zum 31.12.1990	- 882	-13,1 %

## Haushalte

Haushalte	3 994	
mit 1 Person <sup>2)</sup>	2 757	69,0 %
männlich		49,0 %
weiblich		51,0 %
mit Kindern unter 18 Jahren <sup>2)</sup>	312	7,8 %
Alleinerziehende <sup>3)</sup>	95	30,4 %
durchschnittliche Haushaltsgröße	1,41	

<sup>1)</sup> Anteil an den Einwohnern mit Hauptwohnung

<sup>2)</sup> Anteil an allen Haushalten

<sup>3)</sup> Anteil an Haushalten mit Kindern

## Lebensbaum im Vergleich mit der Gesamtstadt

männlich 48,3 % Anteil 51,7 % weiblich

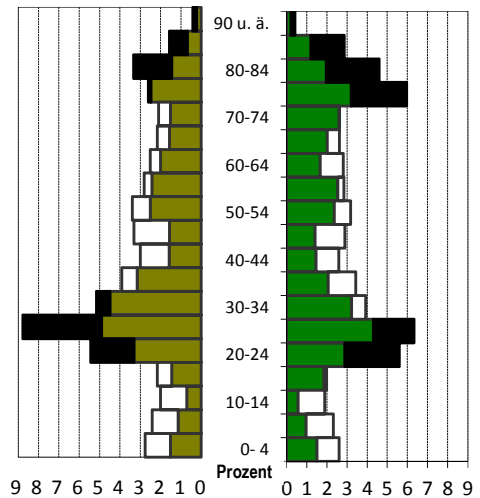

schwarz: im Stadtteil größerer Anteil  
weiß: in Gesamtstadt größerer Anteil

## Wohndauer

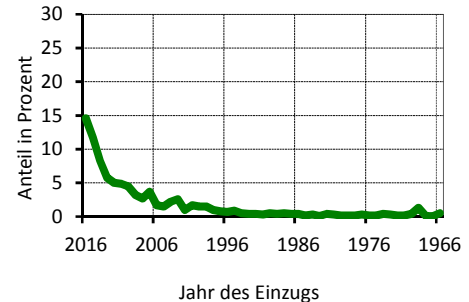
### Einzug in die jetzige Wohnung

Mittelwert: 13,1 Jahre  
Einzug 2014-2016: 34,6 %

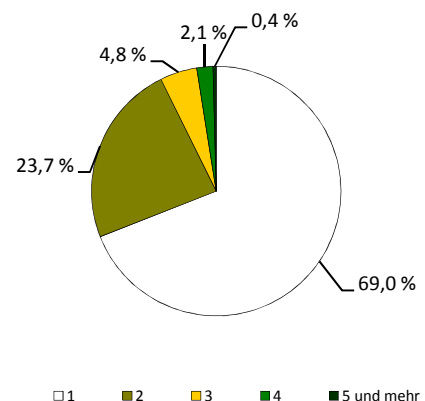
## Haushalte nach der Personenzahl



## Sozialstruktur

Beschäftigte - Anteil an Erwerbsfähigen	2 081	57,1 %
Frauenanteil - Anteil an weibl. Erwerbsfähigen	46,7 %	59,3 %
Arbeitslose - Anteil an Erwerbsfähigen	291	8,1 %
Frauenanteil - Anteil an weibl. Erwerbsfähigen	37,8 %	6,7 %
Regelleistungsberechtigte (RLB) nach SGB II <sup>1)</sup>	661	16,4 %
nicht erwerbsfähige RLB nach SGB II <sup>2)</sup>	115	29,2 %
Empfänger nach dem 3. Kapitel SGB XII	.	
Empfänger nach dem 4. Kapitel SGB XII	92	
Empfänger nach dem 7. Kapitel SGB XII	44	

Arbeitslosenanteil an den Erwerbsfähigen in Prozent

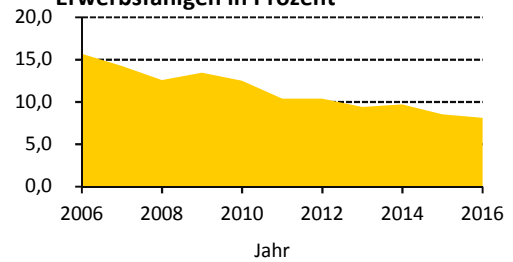

## Ausgewählte Infrastruktureinrichtungen

### Schulen (einschl. Außenstellen)

	Anzahl	Klassen	Schüler		
			insgesamt	je Klasse	Mädchenanteil
Grundschulen	1	9	191	21,2	43,5 %
Oberschulen	-	-	-	x	x
Gymnasien	2	43	1 592	28,1	50,8 %
Förderschulen	-	-	-	x	x
Berufsschulen/Berufsschulzentren	2	63	1 221	19,4	34,2 %

Kinder- und Jugendeinrichtungen	5	
Senioren- und Pflegeheime / Plätze	2 /	243
Unterkünfte (Hotels, Pensionen, etc.)	3	
(Musik-)Theater / Kulturzentren	- /	-
Museen / Galerien und Ausstellungen	- /	-
Bibliotheken / Kinos	- /	-
Kirchen	-	
Hallenbäder / Freibäder	- /	-
Sportanlagen / Sporthallen	1 /	5
Krankenhäuser / Apotheken	- /	1
Ärzte / Zahnärzte	5 /	4

Schüler an Allgemeinbildenden Schulen je 100 Einwohner

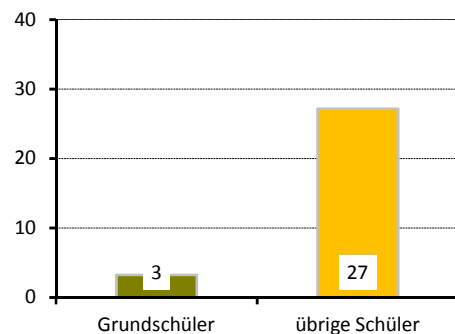

## Gebäude und Wohnungen

Gebäude mit Wohnungen	204	
Eigenheime	-	
große Wohngebäude		100,0 %
Wohnungen	3 962	
Leerstand		5,0 %
Leerstand in Mehrfamilienhäusern		5,0 %
durchschnittliche Wohnfläche	51,6 m²	
durchschnittliche Raumanzahl	2,3	

Wohnungen nach Baujahr des Gebäudes in Prozent

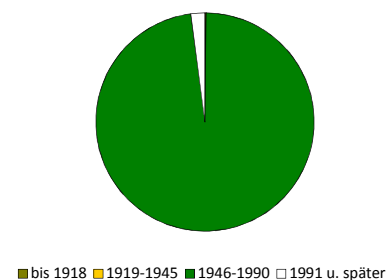

## Bautätigkeit

	Genehmigungen		Fertigstellungen		
	2016		2014	2015	2016
Gebäude	1		4	-	1
Neubau von Eigenheimen	-		-	-	-
neugebaute Wohnungen	-		-	-	-
in Mehrfamilienhäusern	-		-	-	-
rückgebaute Wohnungen	-		-	-	-
Wohnungen in umgebauten Gebäuden	-		-	-	-

<sup>1)</sup> Anteil an Altersgruppe 0 bis 64 Jahre

<sup>2)</sup> Anteil der Kinder an der Altersgruppe 0 bis 14 Jahre

## Verkehr

zugelassene Kraftfahrzeuge	1 625	
Anteil Krafträder		4 %
Pkw insgesamt	1 499	
darunter nach Schadstoffgruppen		
rote Plakette	5	
gelbe Plakette	28	
grüne Plakette	1 461	
Privat-Pkw je 1 000 Haushalte	341	

## Bevölkerungsanteil mit guter ÖPNV-Erreichbarkeit

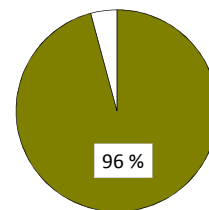

## Betriebe

insgesamt	127	
in den Branchen		
Verarbeitendes Gewerbe	5	3,9 %
Baugewerbe	10	7,9 %
Einzelhandel	11	8,7 %
Kfz-Handel	-	x
Gastgewerbe	10	7,9 %
freiberufl., wissenschaftl., techn. Dienstleistungen	16	12,6 %
Information und Kommunikation	8	6,3 %
Finanz- und Versicherungsdienstleistungen	2	1,6 %
Grundstücks- und Wohnungswesen	3	2,4 %
davon mit		
0 - 9 Beschäftigten	100	
10 - 24 Beschäftigten	15	
25 - 49 Beschäftigten	4	
50 - 99 Beschäftigten	3	
100 und mehr Beschäftigten	5	

## Betriebe je 1 000 Einwohner

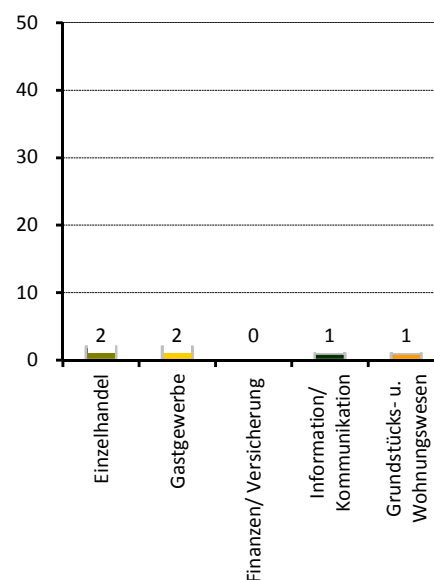

## Wahlen

Wahl zum ...	Bundestag am 24.09.2017	Landtag am 31.08.2014
Wahlbeteiligung	71,1 %	52,1 %
Stimmenanteile		
CDU	25,4 %	33,5 %
DIE LINKE	20,4 %	25,6 %
SPD	12,2 %	14,4 %
GRÜNE	7,0 %	6,8 %
FDP	8,0 %	3,1 %
AfD	18,3 %	7,3 %
Sonstige	8,8 %	9,3 %

## Stadtrat am 25.05.2014

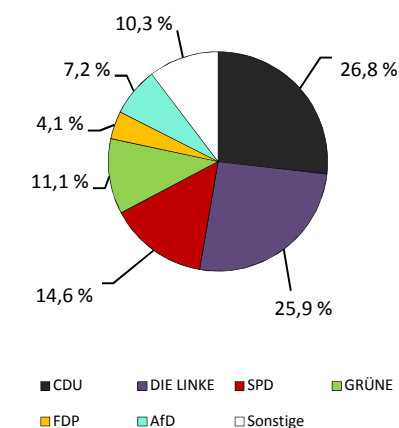

Wahlbeteiligung: 50,2 %

## Stadtteil 03 - Seevorstadt-Ost/Großer Garten

### Flächennutzung

	in ha
■ Gesamtfläche	358
■ Wohnbebauung	47
■ Sport- und Freizeitanlagen	12
■ Grün- und Freiflächen	15
■ Parkanlagen, Zoo, Botanischer Garten	187
■ Wald/Gehölz	1
■ Verkehrsflächen	17

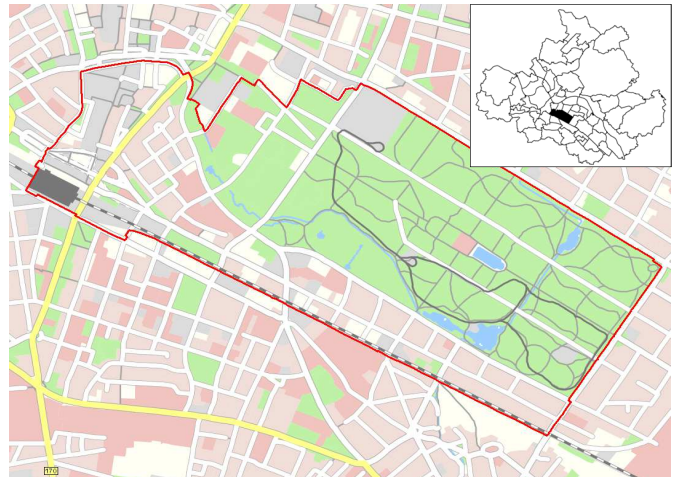

Quelle: Amt für Geodaten und Kataster 2016

### Kennziffern

■ Einwohner mit Hauptwohnung	
■ Jugendquotient	
■ Altenquotient	
■ durchschnittliche Haushaltsgröße	
■ Einpersonenhaushalte - Anteil an allen Haushalten	
■ Arbeitslose - Anteil an Erwerbsfähigen in Prozent	
■ Wohnungsleerstand in Prozent	

	1990	2000	2005	2016	2020
Einwohner mit Hauptwohnung	6 935	5 950	6 008	7 412	7 600
Jugendquotient	15	11	9	12	20
Altenquotient	37	57	62	49	48
durchschnittliche Haushaltsgröße	.	1,69	1,60	1,55	x
Einpersonenhaushalte - Anteil an allen Haushalten	.	51,7	56,2	60,1	x
Arbeitslose - Anteil an Erwerbsfähigen in Prozent	.	8,4	10,5	6,4	x
Wohnungsleerstand in Prozent	.	22,8	18,3	6,5	x

### Altersstruktur

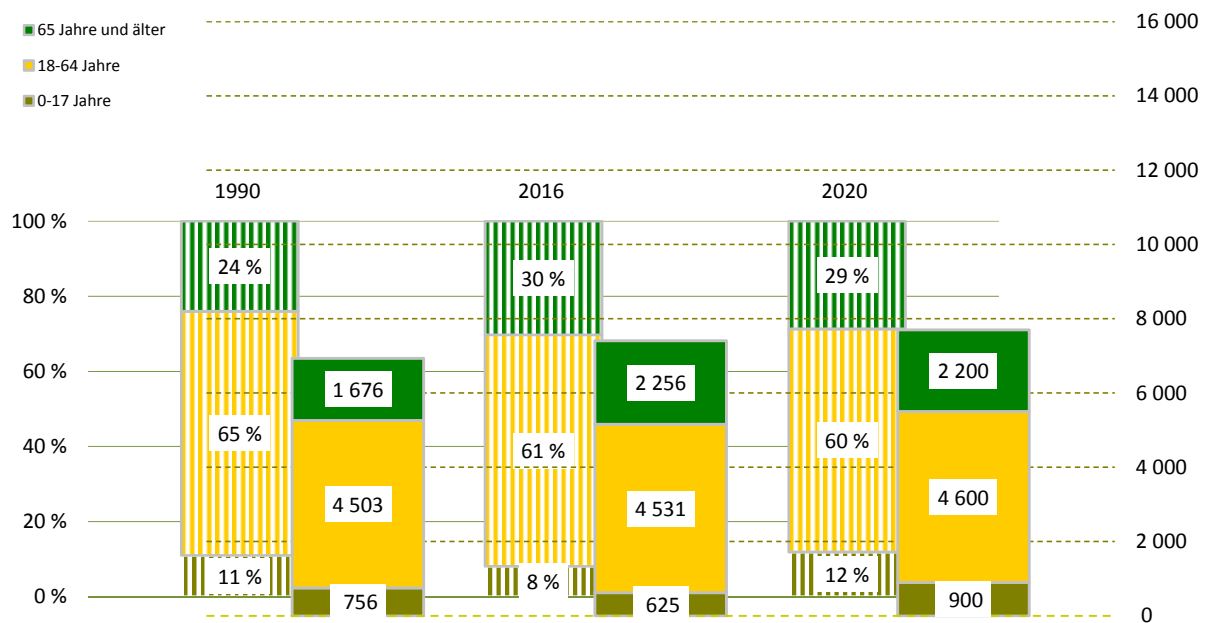

## Bevölkerungsdichte

2 071 Einwohner/km<sup>2</sup>

## Bevölkerungsbestand

Einwohner mit Hauptwohnung	7 412	
mit einer Religionszugehörigkeit	1 369	
evangelisch <sup>1)</sup>		13,0 %
römisch-katholisch <sup>1)</sup>		5,4 %
Ausländer <sup>1)</sup>	1 236	16,7 %
im Alter von 0 bis 17 Jahre		9,8 %
im Alter von 18 bis 64 Jahre		88,4 %
im Alter von 65 Jahren und älter		1,8 %
weiblich		44,8 %
Deutsche mit Migrationshintergrund <sup>1)</sup>	348	4,7 %
weiblich		45,4 %
Erwachsene	6 787	
ledig		46,4 %
verheiratet		34,4 %
geschieden		8,7 %
verwitwet		10,5 %
Durchschnittsalter	46,8 Jahre	
Einwohner mit Nebenwohnung	216	
Anteil an den Wohnberechtigten		2,8 %

## Bevölkerungsbewegung

bezogen auf 1 000 Einwohner mit Hauptwohnung zum 31.12.2015

Geburten	8	
allgemeine Fruchtbarkeit zum Halbjahr 2016		47,7
Sterbefälle	18	
Geburtenüberschuss / -defizit	- 10	

## Bestandsänderung

zum Vorjahr	331	4,7 %
zum 31.12.1990	477	6,9 %

## Haushalte

Haushalte	4 252	
mit 1 Person <sup>2)</sup>	2 557	60,1 %
männlich		52,2 %
weiblich		47,8 %
mit Kindern unter 18 Jahren <sup>2)</sup>	421	9,9 %
Alleinerziehende <sup>3)</sup>	96	22,8 %
durchschnittliche Haushaltsgröße	1,55	

<sup>1)</sup> Anteil an den Einwohnern mit Hauptwohnung

<sup>2)</sup> Anteil an allen Haushalten

<sup>3)</sup> Anteil an Haushalten mit Kindern

## Lebensbaum im Vergleich mit der Gesamtstadt

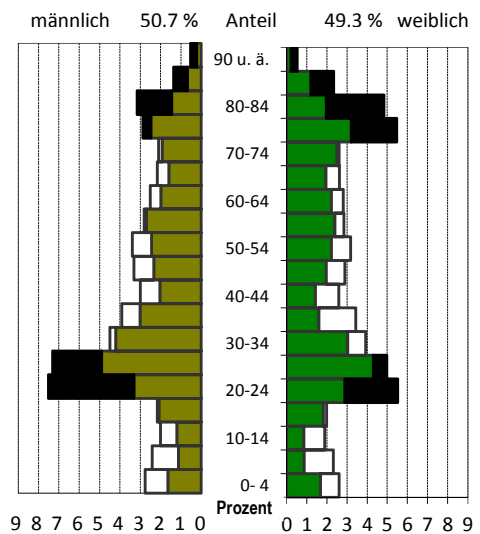

schwarz: im Stadtteil größerer Anteil  
weiß: in Gesamtstadt größerer Anteil

## Wohndauer

### Einzug in die jetzige Wohnung

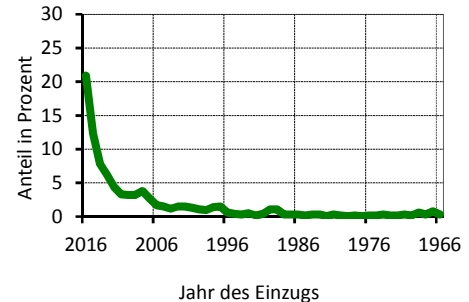

Mittelwert: 12,0 Jahre  
Einzug 2014-2016 41,1 %

## Haushalte nach der Personenzahl

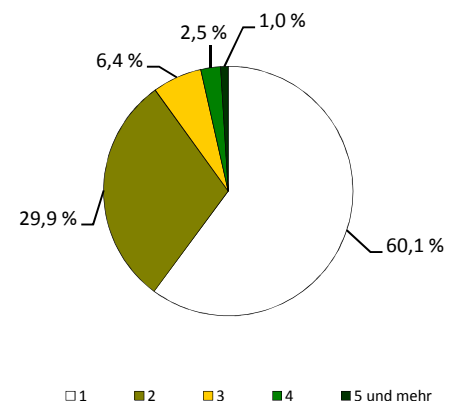

## Sozialstruktur

Beschäftigte - Anteil an Erwerbsfähigen	2 272	49,5 %
Frauenanteil - Anteil an weibl. Erwerbsfähigen	44,3 %	51,1 %
Arbeitslose - Anteil an Erwerbsfähigen	291	6,4 %
Frauenanteil - Anteil an weibl. Erwerbsfähigen	36,4 %	5,4 %
Regelleistungsberechtigte (RLB) nach SGB II <sup>1)</sup>	674	13,1 %
nicht erwerbsfähige RLB nach SGB II <sup>2)</sup>	153	26,2 %
Empfänger nach dem 3. Kapitel SGB XII	41	
Empfänger nach dem 4. Kapitel SGB XII	65	
Empfänger nach dem 7. Kapitel SGB XII	45	

Arbeitslosenanteil an den Erwerbsfähigen in Prozent

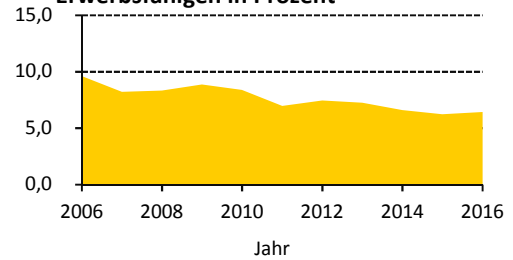

## Ausgewählte Infrastruktureinrichtungen

### Schulen (einschl. Außenstellen)

	Anzahl	Klassen	Schüler		
			insgesamt	je Klasse	Mädchenanteil
Grundschulen	2	23	490	21,3	48,8 %
Oberschulen	-	-	-	x	x
Gymnasien	1	33	1 034	25,8	43,2 %
Förderschulen	1	9	76	8,4	10,5 %
Berufsschulen/Berufsschulzentren	2	103	2 147	20,8	8,0 %

Kinder- und Jugendeinrichtungen	6	
Senioren- und Pflegeheime / Plätze	2 /	256
Unterkünfte (Hotels, Pensionen, etc.)	10	
(Musik-)Theater / Kulturzentren	1 /	-
Museen / Galerien und Ausstellungen	4 /	2
Bibliotheken / Kinos	1 /	2
Kirchen	1	
Hallenbäder / Freibäder	2 /	1
Sportanlagen / Sporthallen	7 /	3
Krankenhäuser / Apotheken	- /	5
Ärzte / Zahnärzte	15 /	11

Schüler an Allgemeinbildenden Schulen je 100 Einwohner

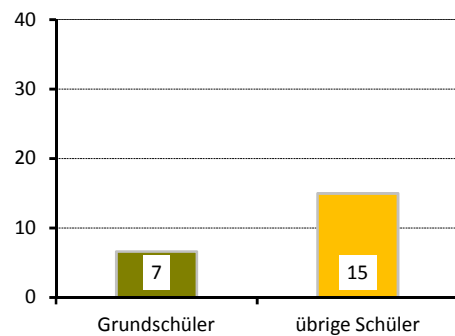

## Gebäude und Wohnungen

Gebäude mit Wohnungen	312	
Eigenheime		15,4 %
große Wohngebäude		72,8 %
Wohnungen	4 560	
Leerstand		6,5 %
Leerstand in Mehrfamilienhäusern		6,4 %
durchschnittliche Wohnfläche	54,4 m <sup>2</sup>	
durchschnittliche Raumanzahl	2,2	

Wohnungen nach Baujahr des Gebäudes in Prozent

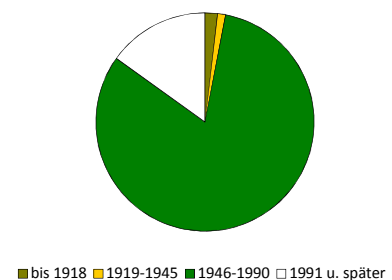

## Bautätigkeit

	Genehmigungen		Fertigstellungen		
	2016		2014	2015	2016
Gebäude	8		13	7	20
Neubau von Eigenheimen	1		3	1	2
neugebaute Wohnungen	41		10	36	313
in Mehrfamilienhäusern	40		7	34	311
rückgebaute Wohnungen	-		3	-	-
Wohnungen in umgebauten Gebäuden	-		9	6	-

<sup>1)</sup> Anteil an Altersgruppe 0 bis 64 Jahre

<sup>2)</sup> Anteil der Kinder an der Altersgruppe 0 bis 14 Jahre

## Verkehr

zugelassene Kraftfahrzeuge	2 480	
Anteil Krafträder		4 %
Pkw insgesamt	2 278	
darunter nach Schadstoffgruppen		
rote Plakette	5	
gelbe Plakette	34	
grüne Plakette	2 217	
Privat-Pkw je 1 000 Haushalte	445	

## Bevölkerungsanteil mit guter ÖPNV-Erreichbarkeit

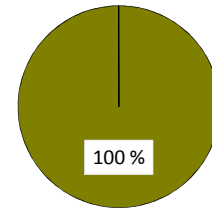

## Betriebe

insgesamt	481	
in den Branchen		
Verarbeitendes Gewerbe	6	1,2 %
Baugewerbe	11	2,3 %
Einzelhandel	113	23,5 %
Kfz-Handel	7	1,5 %
Gastgewerbe	54	11,2 %
freiberufl., wissenschaftl., techn. Dienstleistungen	79	16,4 %
Information und Kommunikation	27	5,6 %
Finanz- und Versicherungsdienstleistungen	14	2,9 %
Grundstücks- und Wohnungswesen	29	6,0 %
davon mit		
0 - 9 Beschäftigten	356	
10 - 24 Beschäftigten	71	
25 - 49 Beschäftigten	24	
50 - 99 Beschäftigten	15	
100 und mehr Beschäftigten	15	

## Betriebe je 1 000 Einwohner

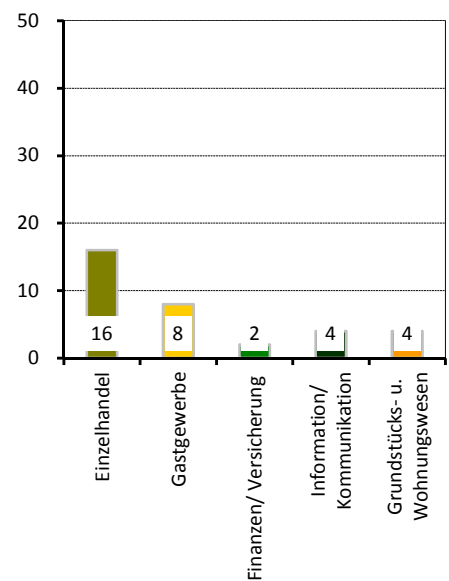

## Wahlen

Wahl zum ...	Bundestag am 24.09.2017	Landtag am 31.08.2014
Wahlbeteiligung	75,6 %	56,3 %
Stimmenanteile		
CDU	26,1 %	36,2 %
DIE LINKE	17,2 %	20,8 %
SPD	12,3 %	15,0 %
GRÜNE	6,3 %	7,0 %
FDP	10,6 %	4,1 %
AfD	20,3 %	8,0 %
Sonstige	7,3 %	8,9 %

## Stadtrat am 25.05.2014

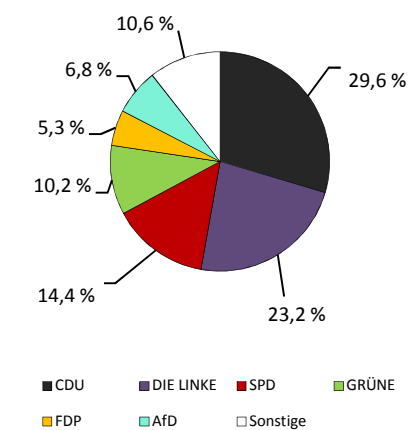

Wahlbeteiligung: 52,3 %

## Stadtteil 04 - Wilsdruffer Vorstadt/Seevorstadt-West

### Flächennutzung

	in ha
■ Gesamtfläche	214
■ Wohnbebauung	51
■ Sport- und Freizeitanlagen	3
■ Grün- und Freiflächen	13
■ Parkanlagen, Zoo, Botanischer Garten	-
■ Wald/Gehölz	3
■ Verkehrsflächen	15

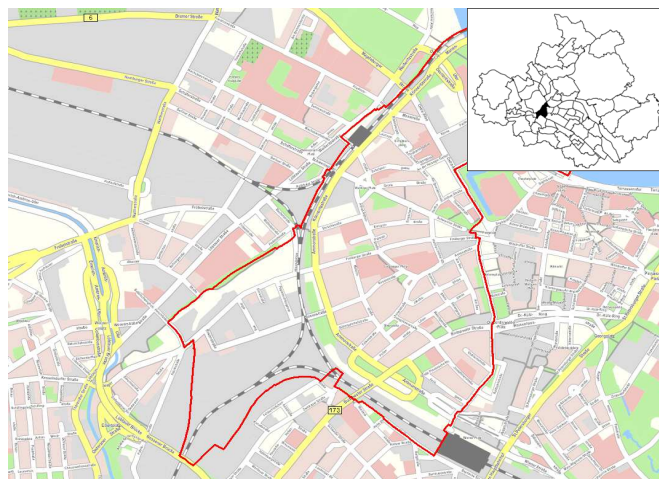

Quelle: Amt für Geodaten und Kataster 2016

### Kennziffern

■ Einwohner mit Hauptwohnung	
■ Jugendquotient	
■ Altenquotient	
■ durchschnittliche Haushaltsgröße	
■ Einpersonenhaushalte - Anteil an allen Haushalten	
■ Arbeitslose - Anteil an Erwerbsfähigen in Prozent	
■ Wohnungsleerstand in Prozent	

	1990	2000	2005	2016	2020
Einwohner mit Hauptwohnung	8 965	7 910	7 319	8 344	9 600
Jugendquotient	12	13	10	13	20
Altenquotient	30	72	106	62	53
durchschnittliche Haushaltsgröße	.	1,69	1,57	1,51	x
Einpersonenhaushalte - Anteil an allen Haushalten	.	49,3	56,0	61,7	x
Arbeitslose - Anteil an Erwerbsfähigen in Prozent	.	12,1	13,3	6,0	x
Wohnungsleerstand in Prozent	.	9,4	8,3	8,2	x

### Altersstruktur

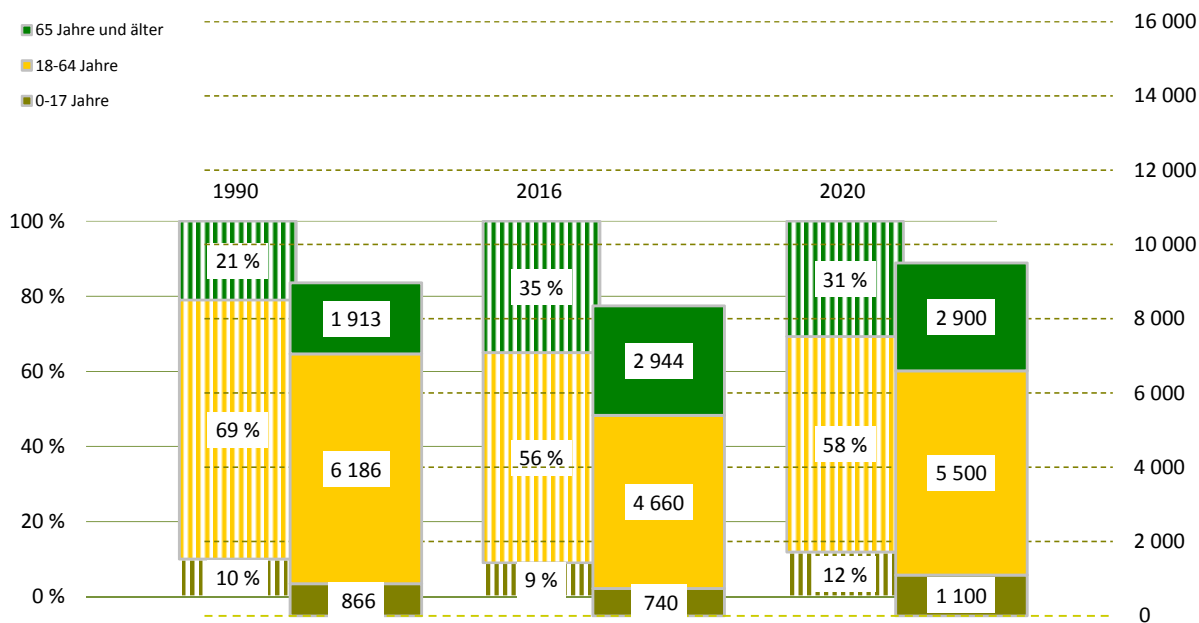

## Bevölkerungsdichte

3 907 Einwohner/km<sup>2</sup>

## Bevölkerungsbestand

Einwohner mit Hauptwohnung	8 344	
mit einer Religionszugehörigkeit	1 366	
evangelisch <sup>1)</sup>		11,5 %
römisch-katholisch <sup>1)</sup>		4,9 %
Ausländer <sup>1)</sup>	1 036	12,4 %
im Alter von 0 bis 17 Jahre		14,9 %
im Alter von 18 bis 64 Jahre		82,8 %
im Alter von 65 Jahren und älter		2,3 %
weiblich		44,4 %
Deutsche mit Migrationshintergrund <sup>1)</sup>	532	6,4 %
weiblich		50,2 %
Erwachsene	7 604	
ledig		39,3 %
verheiratet		37,3 %
geschieden		11,4 %
verwitwet		12,0 %
Durchschnittsalter	50,0 Jahre	
Einwohner mit Nebenwohnung	160	
Anteil an den Wohnberechtigten		1,9 %

## Bevölkerungsbewegung

bezogen auf 1 000 Einwohner mit Hauptwohnung zum 31.12.2015

Geburten	8	
allgemeine Fruchtbarkeit zum Halbjahr 2016		45,2
Sterbefälle	22	
Geburtenüberschuss / -defizit	- 14	

## Bestandsänderung

zum Vorjahr	298	3,7 %
zum 31.12.1990	- 621	-6,9 %

## Haushalte

Haushalte	5 354	
mit 1 Person <sup>2)</sup>	3 304	61,7 %
männlich		44,7 %
weiblich		55,3 %
mit Kindern unter 18 Jahren <sup>2)</sup>	519	9,7 %
Alleinerziehende <sup>3)</sup>	127	24,5 %
durchschnittliche Haushaltsgröße	1,51	

<sup>1)</sup> Anteil an den Einwohnern mit Hauptwohnung

<sup>2)</sup> Anteil an allen Haushalten

<sup>3)</sup> Anteil an Haushalten mit Kindern

## Lebensbaum im Vergleich mit der Gesamtstadt

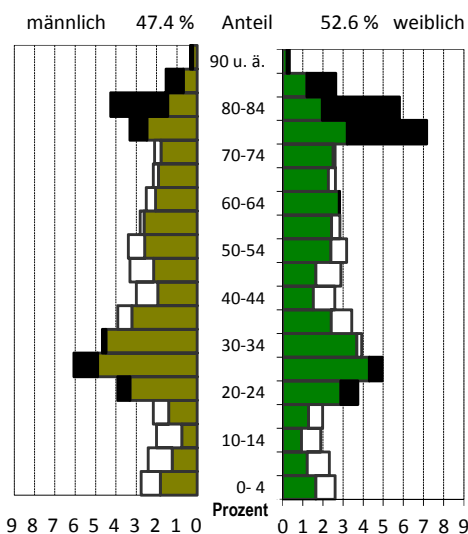

schwarz: im Stadtteil größerer Anteil  
weiß: in Gesamtstadt größerer Anteil

## Wohndauer

### Einzug in die jetzige Wohnung

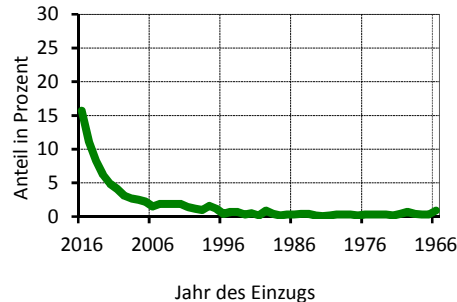

Mittelwert: 14,9 Jahre  
Einzug 2014-2016 35,1 %

## Haushalte nach der Personenzahl

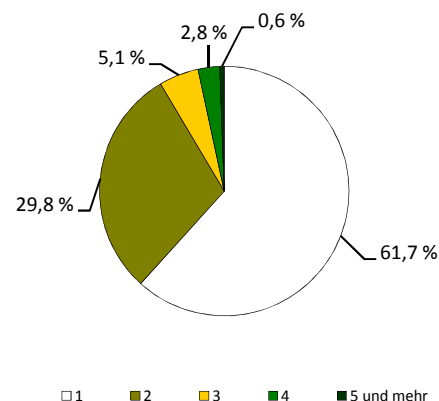

## Sozialstruktur

Beschäftigte - Anteil an Erwerbsfähigen	2 711	57,0 %
Frauenanteil - Anteil an weibl. Erwerbsfähigen	47,7 %	59,0 %
Arbeitslose - Anteil an Erwerbsfähigen	281	6,0 %
Frauenanteil - Anteil an weibl. Erwerbsfähigen	44,5 %	5,7 %
Regelleistungsberechtigte (RLB) nach SGB II <sup>1)</sup>	691	12,8 %
nicht erwerbsfähige RLB nach SGB II <sup>2)</sup>	155	23,4 %
Empfänger nach dem 3. Kapitel SGB XII	26	
Empfänger nach dem 4. Kapitel SGB XII	62	
Empfänger nach dem 7. Kapitel SGB XII	47	

Arbeitslosenanteil an den Erwerbsfähigen in Prozent

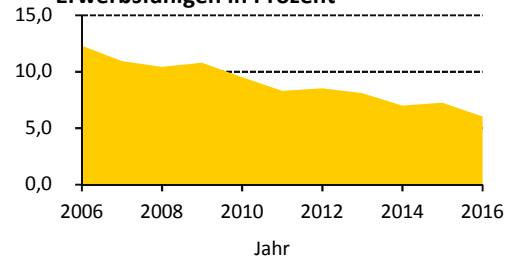

## Ausgewählte Infrastruktureinrichtungen

### Schulen (einschl. Außenstellen)

	Anzahl	Klassen	Schüler		
			insgesamt	je Klasse	Mädchenanteil
Grundschulen	2	20	472	23,6	51,1 %
Oberschulen	-	-	-	x	x
Gymnasien	1	12	256	14,8	49,6 %
Förderschulen	-	-	-	x	x
Berufsschulen/Berufsschulzentren	3	89	1 863	20,9	63,0 %

Kinder- und Jugendeinrichtungen	15	
Senioren- und Pflegeheime / Plätze	1 /	270
Unterkünfte (Hotels, Pensionen, etc.)	10	
(Musik-)Theater / Kulturzentren	8 /	4
Museen / Galerien und Ausstellungen	3 /	6
Bibliotheken / Kinos	2 /	-
Kirchen	1	
Hallenbäder / Freibäder	2 /	-
Sportanlagen / Sporthallen	8 /	3
Krankenhäuser / Apotheken	- /	3
Ärzte / Zahnärzte	15 /	8

Schüler an Allgemeinbildenden Schulen je 100 Einwohner

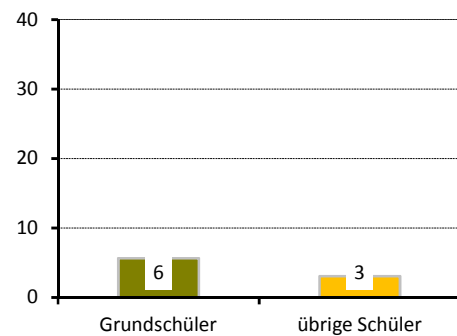

## Gebäude und Wohnungen

Gebäude mit Wohnungen	412	
Eigenheime		3,6 %
große Wohngebäude		88,8 %
Wohnungen	5 448	
Leerstand		8,2 %
Leerstand in Mehrfamilienhäusern		8,1 %
durchschnittliche Wohnfläche	59,8 m²	
durchschnittliche Raumanzahl	2,5	

Wohnungen nach Baujahr des Gebäudes in Prozent

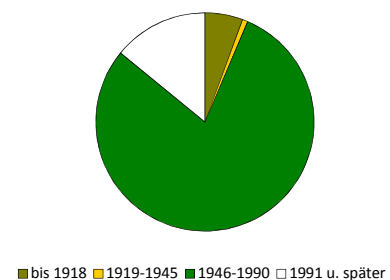

## Bautätigkeit

	Genehmigungen	Fertigstellungen		
	2016	2014	2015	2016
Gebäude	15	14	59	28
Neubau von Eigenheimen	1	-	-	4
neugebaute Wohnungen	422	65	100	355
in Mehrfamilienhäusern	395	65	100	283
rückgebaute Wohnungen	-	-	-	-
Wohnungen in umgebauten Gebäuden	44	108	736	76

<sup>1)</sup> Anteil an Altersgruppe 0 bis 64 Jahre

<sup>2)</sup> Anteil der Kinder an der Altersgruppe 0 bis 14 Jahre

## Verkehr

zugelassene Kraftfahrzeuge	5 388	
Anteil Krafträder		2 %
Pkw insgesamt	3 997	
darunter nach Schadstoffgruppen		
rote Plakette	11	
gelbe Plakette	76	
grüne Plakette	3 883	
Privat-Pkw je 1 000 Haushalte	438	

Bevölkerungsanteil mit guter ÖPNV-Erreichbarkeit

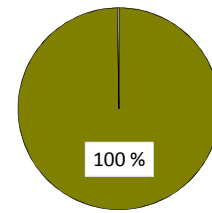

## Betriebe

insgesamt	729	
in den Branchen		
Verarbeitendes Gewerbe	19	2,6 %
Baugewerbe	26	3,6 %
Einzelhandel	40	5,5 %
Kfz-Handel	4	0,5 %
Gastgewerbe	28	3,8 %
freiberufl., wissenschaftl., techn. Dienstleistungen	177	24,3 %
Information und Kommunikation	70	9,6 %
Finanz- und Versicherungsdienstleistungen	19	2,6 %
Grundstücks- und Wohnungswesen	41	5,6 %
davon mit		
0 - 9 Beschäftigten	555	
10 - 24 Beschäftigten	62	
25 - 49 Beschäftigten	53	
50 - 99 Beschäftigten	32	
100 und mehr Beschäftigten	27	

Betriebe je 1 000 Einwohner

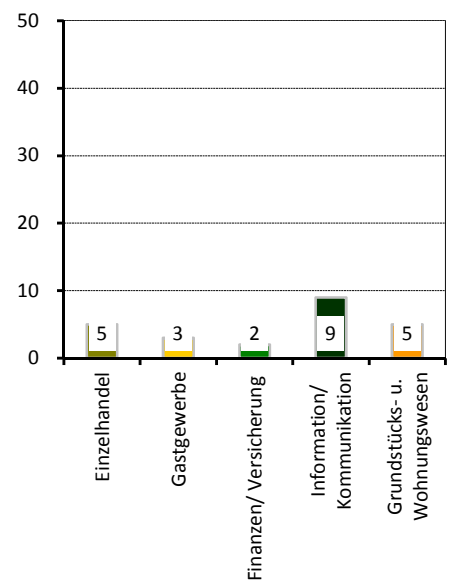

## Wahlen

Wahl zum ...	Bundestag am 24.09.2017	Landtag am 31.08.2014
Wahlbeteiligung	75,0 %	56,0 %
Stimmenanteile		
CDU	23,5 %	33,8 %
DIE LINKE	20,8 %	25,9 %
SPD	11,9 %	13,8 %
GRÜNE	6,6 %	6,6 %
FDP	10,2 %	3,3 %
AfD	20,2 %	7,9 %
Sonstige	6,8 %	8,8 %

Stadtrat am 25.05.2014

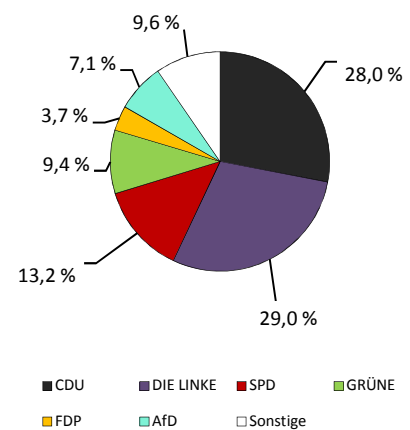

Wahlbeteiligung: 51,6 %

## Stadtteil 05 - Friedrichstadt

### ■ Flächennutzung

■ Gesamtfläche	604
■ Wohnbebauung	39
■ Sport- und Freizeitanlagen	37
■ Grün- und Freiflächen	46
■ Parkanlagen, Zoo, Botanischer Garten	3
■ Wald/Gehölz	4
■ Verkehrsflächen	21

in ha  
604  
39  
37  
46  
3  
4  
21



Quelle: Amt für Geodaten und Kataster 2016

### ■ Kennziffern

■ Einwohner mit Hauptwohnung	
■ Jugendquotient	
■ Altenquotient	
■ durchschnittliche Haushaltsgröße	
■ Einpersonenhaushalte - Anteil an allen Haushalten	
■ Arbeitslose - Anteil an Erwerbsfähigen in Prozent	
■ Wohnungsleerstand in Prozent	

	1990	2000	2005	2016	2020
Einwohner mit Hauptwohnung	5 891	5 168	5 432	9 123	9 500
Jugendquotient	34	16	14	16	22
Altenquotient	34	24	25	16	18
durchschnittliche Haushaltsgröße	.	1,77	1,62	1,55	x
Einpersonenhaushalte - Anteil an allen Haushalten	.	54,4	61,5	65,8	x
Arbeitslose - Anteil an Erwerbsfähigen in Prozent	.	15,3	19,1	7,1	x
Wohnungsleerstand in Prozent	.	35,8	26,6	9,2	x

### ■ Altersstruktur

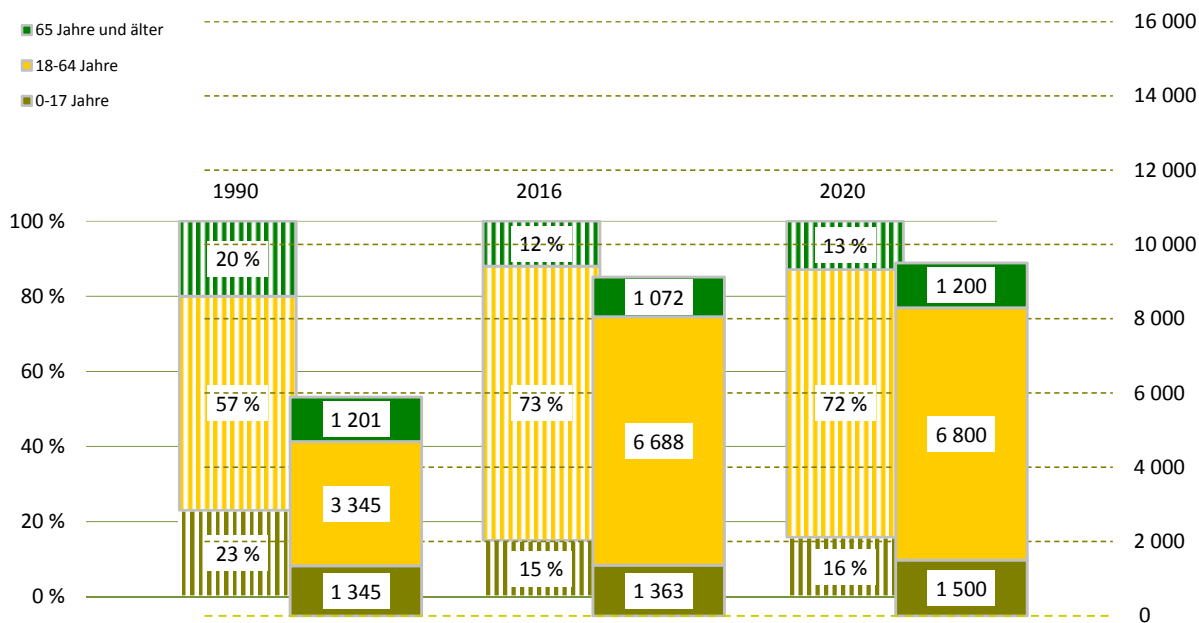

## Bevölkerungsdichte

1 510 Einwohner/km<sup>2</sup>

## Bevölkerungsbestand

Einwohner mit Hauptwohnung	9 123	
mit einer Religionszugehörigkeit	1 690	
evangelisch <sup>1)</sup>		12,2 %
römisch-katholisch <sup>1)</sup>		6,3 %
Ausländer <sup>1)</sup>	2 117	23,2 %
im Alter von 0 bis 17 Jahre		19,8 %
im Alter von 18 bis 64 Jahre		77,8 %
im Alter von 65 Jahren und älter		2,4 %
weiblich		34,6 %
Deutsche mit Migrationshintergrund <sup>1)</sup>	517	5,7 %
weiblich		47,4 %
Erwachsene	7 760	
ledig		64,7 %
verheiratet		21,8 %
geschieden		8,0 %
verwitwet		5,5 %
Durchschnittsalter	35,3 Jahre	
Einwohner mit Nebenwohnung	195	
Anteil an den Wohnberechtigten		2,1 %

## Bevölkerungsbewegung

bezogen auf 1 000 Einwohner mit Hauptwohnung zum 31.12.2015

Geburten	15	
allgemeine Fruchtbarkeit zum Halbjahr 2016		62,9
Sterbefälle	16	
Geburtenüberschuss / -defizit	- 1	

## Bestandsänderung

zum Vorjahr	70	0,8 %
zum 31.12.1990	3 232	54,9 %

## Haushalte

Haushalte	4 804	
mit 1 Person <sup>2)</sup>	3 159	65,8 %
männlich		60,7 %
weiblich		39,3 %
mit Kindern unter 18 Jahren <sup>2)</sup>	735	15,3 %
Alleinerziehende <sup>3)</sup>	181	24,6 %
durchschnittliche Haushaltsgröße	1,55	

<sup>1)</sup> Anteil an den Einwohnern mit Hauptwohnung

<sup>2)</sup> Anteil an allen Haushalten

<sup>3)</sup> Anteil an Haushalten mit Kindern

## Lebensbaum im Vergleich mit der Gesamtstadt

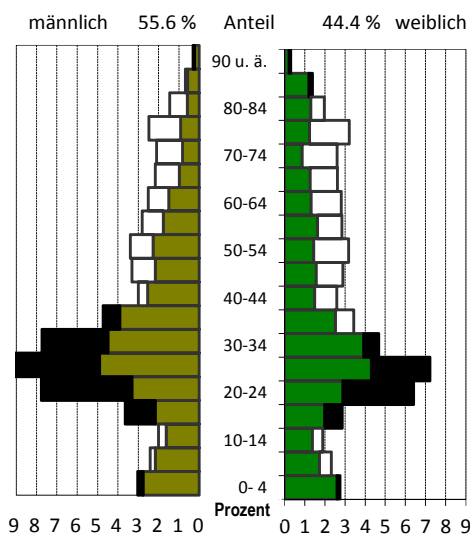

schwarz: im Stadtteil größerer Anteil  
weiß: in Gesamtstadt größerer Anteil

## Wohndauer

### Einzug in die jetzige Wohnung

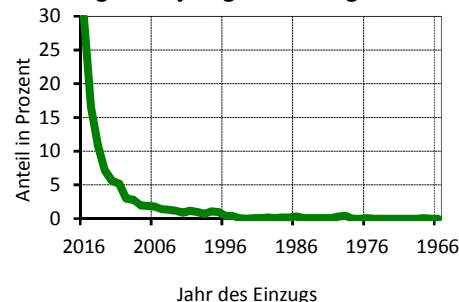

Mittelwert: 4,9 Jahre  
Einzug 2014-2016 57,0 %

## Haushalte nach der Personenzahl

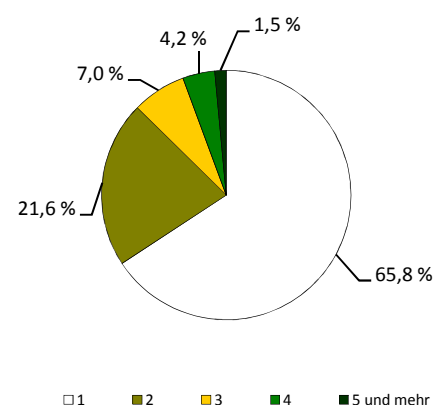

## Sozialstruktur

Beschäftigte - Anteil an Erwerbsfähigen	3 180	46,0 %
Frauenanteil - Anteil an weibl. Erwerbsfähigen	43,5 %	50,4 %
Arbeitslose - Anteil an Erwerbsfähigen	472	7,1 %
Frauenanteil - Anteil an weibl. Erwerbsfähigen	39,0 %	6,7 %
Regelleistungsberechtigte (RLB) nach SGB II <sup>1)</sup>	1 147	14,3 %
nicht erwerbsfähige RLB nach SGB II <sup>2)</sup>	272	23,1 %
Empfänger nach dem 3. Kapitel SGB XII	52	
Empfänger nach dem 4. Kapitel SGB XII	114	
Empfänger nach dem 7. Kapitel SGB XII	116	

Arbeitslosenanteil an den Erwerbsfähigen in Prozent

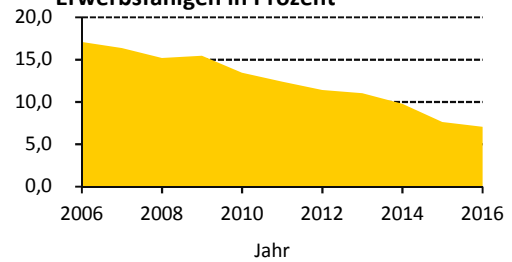

## Ausgewählte Infrastruktureinrichtungen

### Schulen (einschl. Außenstellen)

	Anzahl	Klassen	Schüler		
			insgesamt	je Klasse	Mädchenanteil
Grundschulen	1	7	136	19,4	44,9 %
Oberschulen	1	15	251	16,7	41,4 %
Gymnasien	1	20	479	17,7	49,7 %
Förderschulen	-	-	-	x	x
Berufsschulen/Berufsschulzentren	4	83	1 580	19,0	71,2 %

Kinder- und Jugendeinrichtungen	11	
Senioren- und Pflegeheime / Plätze	5 /	496
Unterkünfte (Hotels, Pensionen, etc.)	12	
(Musik-)Theater / Kulturzentren	1 /	1
Museen / Galerien und Ausstellungen	1 /	5
Bibliotheken / Kinos	- /	-
Kirchen	2	
Hallenbäder / Freibäder	- /	-
Sportanlagen / Sporthallen	36 /	7
Krankenhäuser / Apotheken	1 /	1
Ärzte / Zahnärzte	52 /	4

Schüler an Allgemeinbildenden Schulen je 100 Einwohner

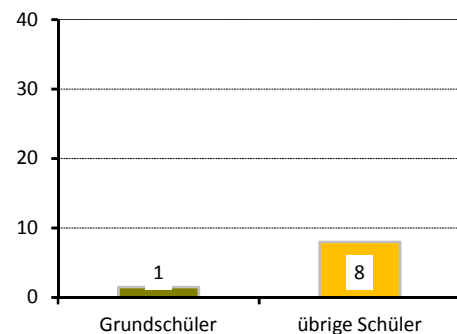

## Gebäude und Wohnungen

Gebäude mit Wohnungen	438	
Eigenheime		16,9 %
große Wohngebäude		70,8 %
Wohnungen	4 459	
Leerstand		9,2 %
Leerstand in Mehrfamilienhäusern		9,1 %
durchschnittliche Wohnfläche	61,9 m <sup>2</sup>	
durchschnittliche Raumanzahl	2,4	

Wohnungen nach Baujahr des Gebäudes in Prozent

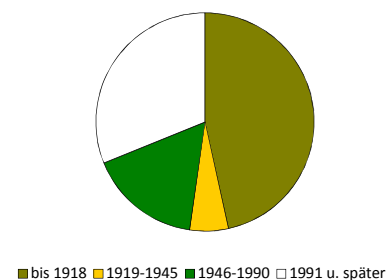

## Bautätigkeit

	Genehmigungen	Fertigstellungen		
	2016	2014	2015	2016
Gebäude	31	46	34	33
Neubau von Eigenheimen	3	19	12	12
neugebaute Wohnungen	112	45	107	169
in Mehrfamilienhäusern	109	23	94	123
rückgebaute Wohnungen		9	-	-
Wohnungen in umgebauten Gebäuden	89	103	146	70

<sup>1)</sup> Anteil an Altersgruppe 0 bis 64 Jahre

<sup>2)</sup> Anteil der Kinder an der Altersgruppe 0 bis 14 Jahre

## Verkehr

zugelassene Kraftfahrzeuge	4 461	
Anteil Krafträder		4 %
Pkw insgesamt	3 494	
darunter nach Schadstoffgruppen		
rote Plakette	18	
gelbe Plakette	77	
grüne Plakette	3 369	
Privat-Pkw je 1 000 Haushalte	391	

## Bevölkerungsanteil mit guter ÖPNV-Erreichbarkeit

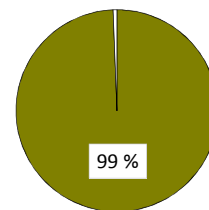

## Betriebe

insgesamt	658	
in den Branchen		
Verarbeitendes Gewerbe	43	6,5 %
Baugewerbe	63	9,6 %
Einzelhandel	28	4,3 %
Kfz-Handel	44	6,7 %
Gastgewerbe	33	5,0 %
freiberufl., wissenschaftl., techn. Dienstleistungen	118	17,9 %
Information und Kommunikation	35	5,3 %
Finanz- und Versicherungsdienstleistungen	14	2,1 %
Grundstücks- und Wohnungswesen	31	4,7 %
davon mit		
0 - 9 Beschäftigten	518	
10 - 24 Beschäftigten	71	
25 - 49 Beschäftigten	30	
50 - 99 Beschäftigten	23	
100 und mehr Beschäftigten	16	

## Betriebe je 1 000 Einwohner

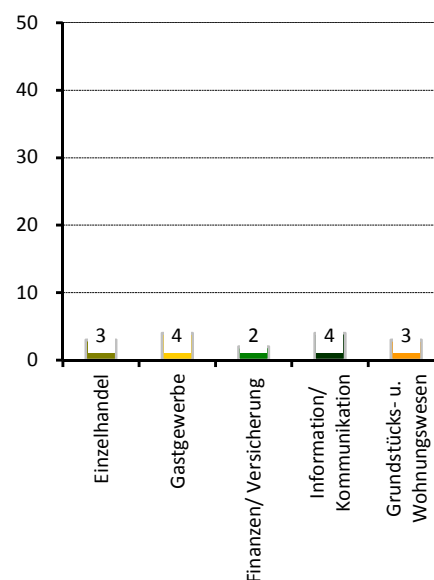

## Wahlen

Wahl zum ...	Bundestag am 24.09.2017	Landtag am 31.08.2014
Wahlbeteiligung	70,3 %	43,4 %
Stimmenanteile		
CDU	18,8 %	23,5 %
DIE LINKE	21,0 %	21,9 %
SPD	10,4 %	13,0 %
GRÜNE	11,9 %	14,9 %
FDP	9,7 %	3,0 %
AfD	15,4 %	6,7 %
Sonstige	12,7 %	17,1 %

## Stadtrat am 25.05.2014

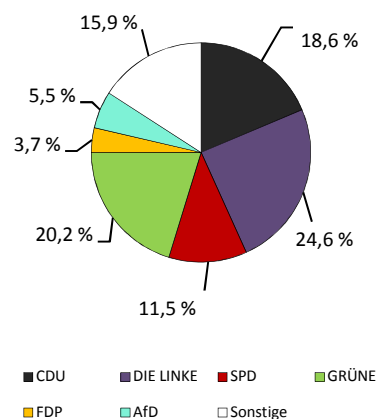

Wahlbeteiligung: 41,3 %

## Stadtteil 06 - Johannstadt-Nord

### Flächennutzung

■ Gesamtfläche	223
■ Wohnbebauung	36
■ Sport- und Freizeitanlagen	5
■ Grün- und Freiflächen	18
■ Parkanlagen, Zoo, Botanischer Garten	-
■ Wald/Gehölz	1
■ Verkehrsflächen	5

in ha  
223  
36  
5  
18  
-  
1  
5

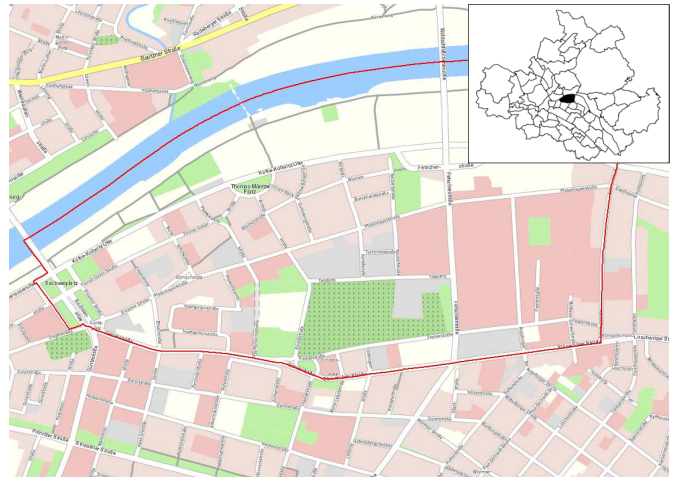

Quelle: Amt für Geodaten und Kataster 2016

### Kennziffern

■ Einwohner mit Hauptwohnung	
■ Jugendquotient	
■ Altenquotient	
■ durchschnittliche Haushaltsgröße	
■ Einpersonenhaushalte - Anteil an allen Haushalten	
■ Arbeitslose - Anteil an Erwerbsfähigen in Prozent	
■ Wohnungsleerstand in Prozent	

	1990	2000	2005	2016	2020
Einwohner mit Hauptwohnung	12 936	10 091	10 895	12 323	12 700
Jugendquotient	24	17	16	24	28
Altenquotient	21	29	38	50	49
durchschnittliche Haushaltsgröße	.	1,96	1,84	1,76	x
Einpersonenhaushalte - Anteil an allen Haushalten	.	42,3	48,2	53,3	x
Arbeitslose - Anteil an Erwerbsfähigen in Prozent	.	12,7	12,7	7,6	x
Wohnungsleerstand in Prozent	.	17,9	12,1	3,5	x

### Altersstruktur

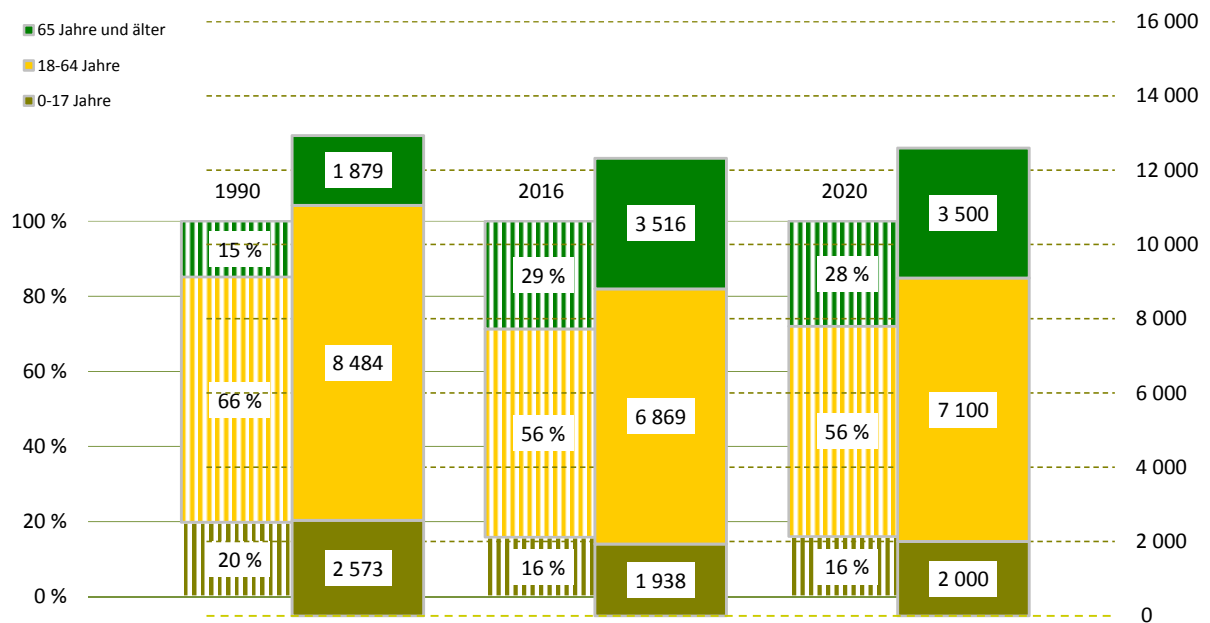

**Bevölkerungsdichte**5 536 Einwohner/km<sup>2</sup>**Bevölkerungsbestand**

Einwohner mit Hauptwohnung	12 323	
mit einer Religionszugehörigkeit	2 363	
evangelisch <sup>1)</sup>		13,9 %
römisch-katholisch <sup>1)</sup>		5,3 %
Ausländer <sup>1)</sup>	1 496	12,1 %
im Alter von 0 bis 17 Jahre		22,9 %
im Alter von 18 bis 64 Jahre		71,4 %
im Alter von 65 Jahren und älter		5,7 %
weiblich		48,6 %
Deutsche mit Migrationshintergrund <sup>1)</sup>	851	6,9 %
weiblich		52,5 %
Erwachsene	10 385	
ledig		39,6 %
verheiratet		40,1 %
geschieden		9,4 %
verwitwet		10,9 %
Durchschnittsalter	44,8 Jahre	
Einwohner mit Nebenwohnung	105	
Anteil an den Wohnberechtigten		0,8 %

**Bevölkerungsbewegung**

bezogen auf 1 000 Einwohner mit Hauptwohnung zum 31.12.2015

Geburten	12	
allgemeine Fruchtbarkeit zum Halbjahr 2016		63,7
Sterbefälle	26	
Geburtenüberschuss / -defizit	- 14	

**Bestandsänderung**

zum Vorjahr	- 17	-0,1 %
zum 31.12.1990	- 613	-4,7 %

**Haushalte**

Haushalte	6 640	
mit 1 Person <sup>2)</sup>	3 540	53,3 %
männlich		46,4 %
weiblich		53,6 %
mit Kindern unter 18 Jahren <sup>2)</sup>	1 177	17,7 %
Alleinerziehende <sup>3)</sup>	247	21,0 %
durchschnittliche Haushaltsgröße	1,76	

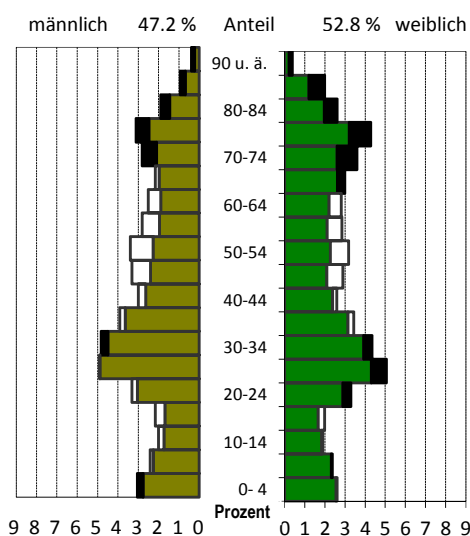
<sup>1)</sup> Anteil an den Einwohnern mit Hauptwohnung<sup>2)</sup> Anteil an allen Haushalten<sup>3)</sup> Anteil an Haushalten mit Kindern**Lebensbaum im Vergleich mit der Gesamtstadt**

schwarz: im Stadtteil größerer Anteil  
weiß: in Gesamtstadt größerer Anteil

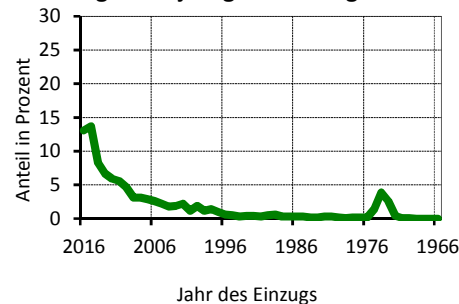
**Wohndauer****Einzug in die jetzige Wohnung**

Mittelwert: 10,5 Jahre  
Einzug 2014-2016 35,1 %

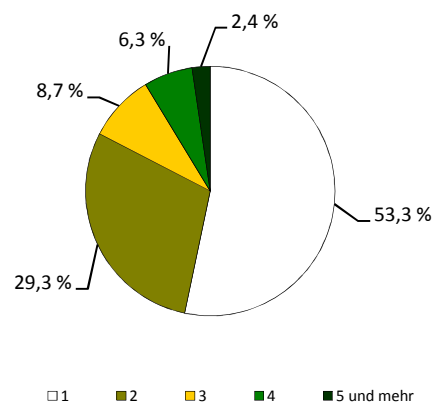
**Haushalte nach der Personenzahl**

## Sozialstruktur

Beschäftigte - Anteil an Erwerbsfähigen	3 993	56,3 %
Frauenanteil - Anteil an weibl. Erwerbsfähigen	48,9 %	57,2 %
Arbeitslose - Anteil an Erwerbsfähigen	525	7,6 %
Frauenanteil - Anteil an weibl. Erwerbsfähigen	49,7 %	7,7 %
Regelleistungsberechtigte (RLB) nach SGB II <sup>1)</sup>	1 427	16,2 %
nicht erwerbsfähige RLB nach SGB II <sup>2)</sup>	412	23,6 %
Empfänger nach dem 3. Kapitel SGB XII	70	
Empfänger nach dem 4. Kapitel SGB XII	191	
Empfänger nach dem 7. Kapitel SGB XII	123	

Arbeitslosenanteil an den Erwerbsfähigen in Prozent

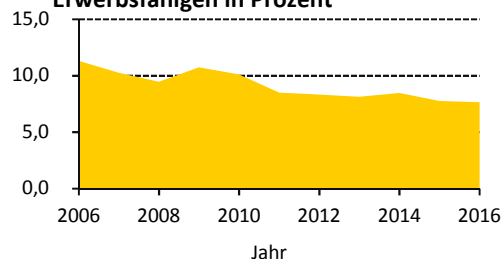

## Ausgewählte Infrastruktureinrichtungen

### Schulen (einschl. Außenstellen)

	Anzahl	Klassen	Schüler		
			insgesamt	je Klasse	Mädchenanteil
Grundschulen	1	11	241	21,9	51,9 %
Oberschulen	1	19	444	23,4	39,6 %
Gymnasien	-	-	-	x	x
Förderschulen	-	-	-	x	x
Berufsschulen/Berufsschulzentren	2	32	638	19,9	77,9 %

Kinder- und Jugendeinrichtungen	13	
Senioren- und Pflegeheime / Plätze	5 /	782
Unterkünfte (Hotels, Pensionen, etc.)	2	
(Musik-)Theater / Kulturzentren	- /	1
Museen / Galerien und Ausstellungen	- /	1
Bibliotheken / Kinos	- /	-
Kirchen	3	
Hallenbäder / Freibäder	- /	-
Sportanlagen / Sporthallen	10 /	4
Krankenhäuser / Apotheken	2 /	6
Ärzte / Zahnärzte	56 /	9

Schüler an Allgemeinbildenden Schulen je 100 Einwohner

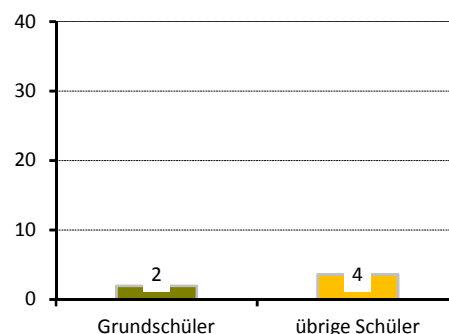

## Gebäude und Wohnungen

Gebäude mit Wohnungen	319	
Eigenheime		2,2 %
große Wohngebäude		93,7 %
Wohnungen	6 328	
Leerstand		3,5 %
Leerstand in Mehrfamilienhäusern		3,5 %
durchschnittliche Wohnfläche	67,5 m <sup>2</sup>	
durchschnittliche Raumanzahl	2,6	

Wohnungen nach Baujahr des Gebäudes in Prozent

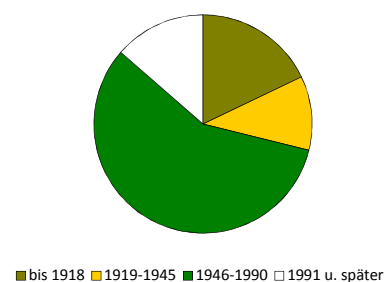

## Bautätigkeit

	Genehmigungen		Fertigstellungen		
	2016		2014	2015	2016
Gebäude	6	8	16	8	
Neubau von Eigenheimen	-	-	-	-	1
neugebaute Wohnungen	45	-	129	20	
in Mehrfamilienhäusern	45	-	129	19	
rückgebaute Wohnungen	-	-	-	-	-
Wohnungen in umgebauten Gebäuden	35	33	115	37	

<sup>1)</sup> Anteil an Altersgruppe 0 bis 64 Jahre

<sup>2)</sup> Anteil der Kinder an der Altersgruppe 0 bis 14 Jahre

## Verkehr

zugelassene Kraftfahrzeuge	4 445	
Anteil Krafträder		4 %
Pkw insgesamt	3 964	
darunter nach Schadstoffgruppen		
rote Plakette	18	
gelbe Plakette	105	
grüne Plakette	3 799	
Privat-Pkw je 1 000 Haushalte	518	

## Bevölkerungsanteil mit guter ÖPNV-Erreichbarkeit

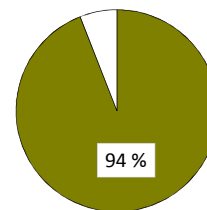

## Betriebe

insgesamt	491	
in den Branchen		
Verarbeitendes Gewerbe	15	3,1 %
Baugewerbe	29	5,9 %
Einzelhandel	49	10,0 %
Kfz-Handel	5	1,0 %
Gastgewerbe	26	5,3 %
freiberufl., wissenschaftl., techn. Dienstleistungen	118	24,0 %
Information und Kommunikation	25	5,1 %
Finanz- und Versicherungsdienstleistungen	14	2,9 %
Grundstücks- und Wohnungswesen	21	4,3 %
davon mit		
0 - 9 Beschäftigten	421	
10 - 24 Beschäftigten	34	
25 - 49 Beschäftigten	11	
50 - 99 Beschäftigten	10	
100 und mehr Beschäftigten	15	

## Betriebe je 1 000 Einwohner

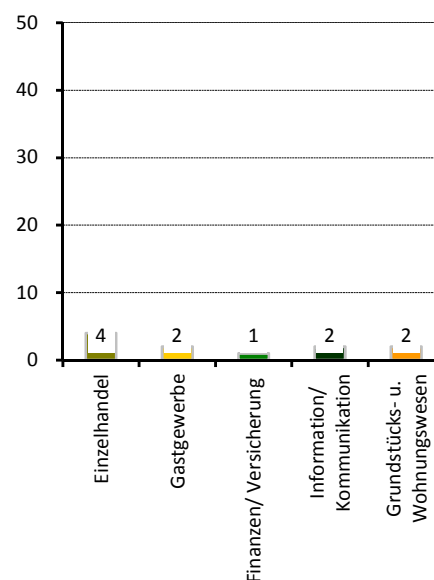

## Wahlen

Wahl zum ...	Bundestag am 24.09.2017	Landtag am 31.08.2014
Wahlbeteiligung	75,3 %	56,0 %
Stimmenanteile		
CDU	22,5 %	29,4 %
DIE LINKE	20,9 %	23,5 %
SPD	12,1 %	15,0 %
GRÜNE	10,2 %	13,1 %
FDP	8,7 %	3,2 %
AfD	18,1 %	6,4 %
Sonstige	7,5 %	9,5 %

## Stadtrat am 25.05.2014

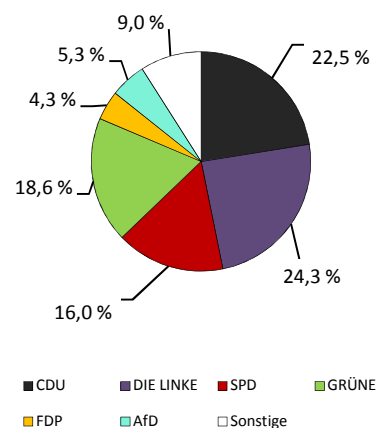

Wahlbeteiligung: 53,2 %

## Stadtteil 07 - Johannstadt-Süd

### Flächennutzung

■ Gesamtfläche	123
■ Wohnbebauung	59
■ Sport- und Freizeitanlagen	6
■ Grün- und Freiflächen	7
■ Parkanlagen, Zoo, Botanischer Garten	-
■ Wald/Gehölz	-
■ Verkehrsflächen	8

in ha  
123  
59  
6  
7  
-  
-  
8

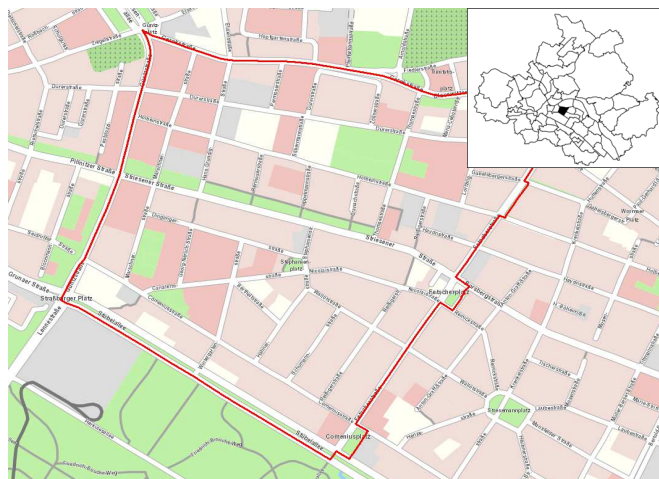

Quelle: Amt für Geodaten und Kataster 2016

### Kennziffern

■ Einwohner mit Hauptwohnung	
■ Jugendquotient	
■ Altenquotient	
■ durchschnittliche Haushaltsgröße	
■ Einpersonenhaushalte - Anteil an allen Haushalten	
■ Arbeitslose - Anteil an Erwerbsfähigen in Prozent	
■ Wohnungsleerstand in Prozent	

	1990	2000	2005	2016	2020
Einwohner mit Hauptwohnung	14 216	12 343	12 222	12 261	12 000
Jugendquotient	14	12	11	14	20
Altenquotient	21	54	81	88	83
durchschnittliche Haushaltsgröße	.	1,81	1,73	1,58	x
Einpersonenhaushalte - Anteil an allen Haushalten	.	42,5	46,4	56,6	x
Arbeitslose - Anteil an Erwerbsfähigen in Prozent	.	10,2	11,4	7,2	x
Wohnungsleerstand in Prozent	.	9,8	5,8	2,4	x

### Altersstruktur

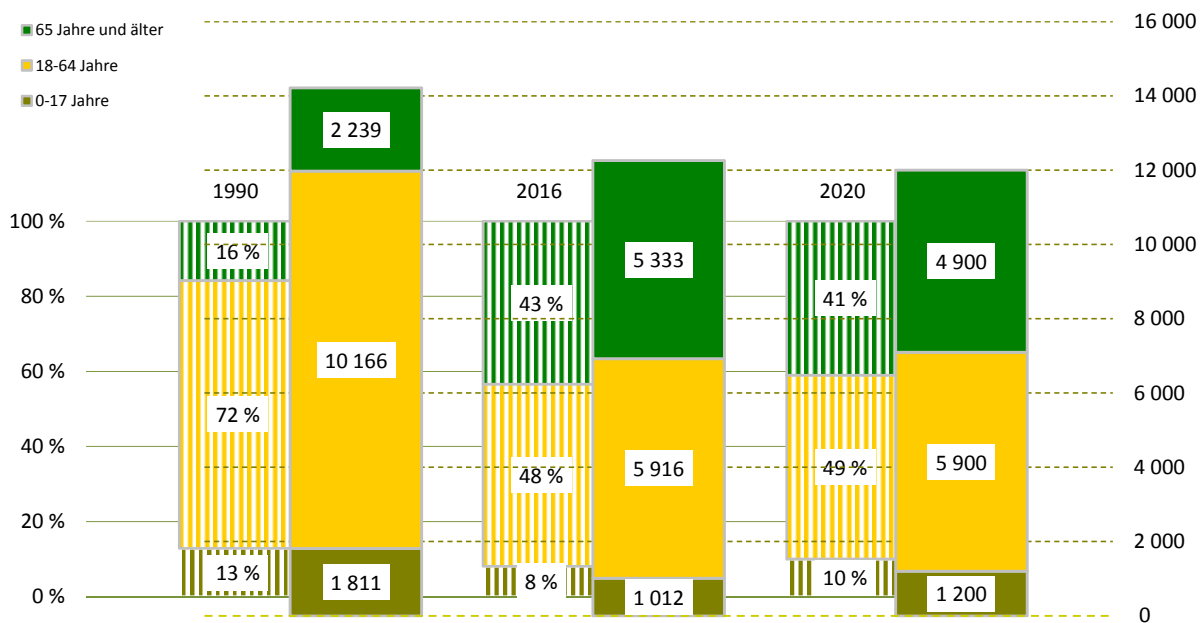

**Bevölkerungsdichte**9 971 Einwohner/km<sup>2</sup>**Bevölkerungsbestand**

Einwohner mit Hauptwohnung	12 261	
mit einer Religionszugehörigkeit	1 895	
evangelisch <sup>1)</sup>		11,2 %
römisch-katholisch <sup>1)</sup>		4,2 %
Ausländer <sup>1)</sup>	1 232	10,0 %
im Alter von 0 bis 17 Jahre		11,0 %
im Alter von 18 bis 64 Jahre		82,3 %
im Alter von 65 Jahren und älter		6,7 %
weiblich		48,1 %
Deutsche mit Migrationshintergrund <sup>1)</sup>	690	5,6 %
weiblich		52,5 %
Erwachsene	11 249	
ledig		30,9 %
verheiratet		45,3 %
geschieden		10,4 %
verwitwet		13,5 %
Durchschnittsalter	54,0 Jahre	
Einwohner mit Nebenwohnung	136	
Anteil an den Wohnberechtigten		1,1 %

**Bevölkerungsbewegung**

bezogen auf 1 000 Einwohner mit Hauptwohnung zum 31.12.2015

Geburten	6	
allgemeine Fruchtbarkeit zum Halbjahr 2016		45,3
Sterbefälle	14	
Geburtenüberschuss / -defizit	- 8	

**Bestandsänderung**

zum Vorjahr	51	0,4 %
zum 31.12.1990	-1 955	-13,8 %

**Haushalte**

Haushalte	7 225	
mit 1 Person <sup>2)</sup>	4 092	56,6 %
männlich		36,1 %
weiblich		63,9 %
mit Kindern unter 18 Jahren <sup>2)</sup>	697	9,6 %
Alleinerziehende <sup>3)</sup>	191	27,4 %
durchschnittliche Haushaltsgröße	1,58	

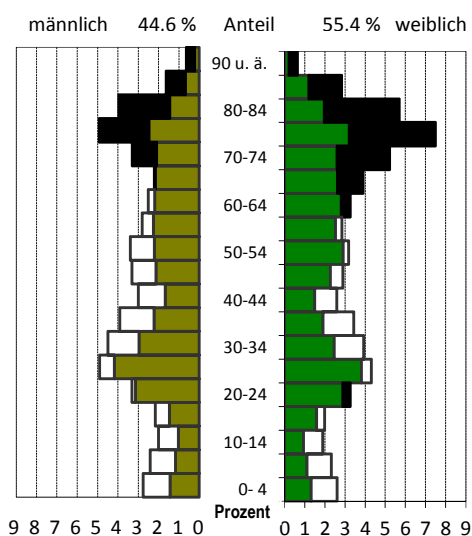
<sup>1)</sup> Anteil an den Einwohnern mit Hauptwohnung<sup>2)</sup> Anteil an allen Haushalten<sup>3)</sup> Anteil an Haushalten mit Kindern**Lebensbaum im Vergleich mit der Gesamtstadt**

schwarz: im Stadtteil größerer Anteil  
 weiß: in Gesamtstadt größerer Anteil

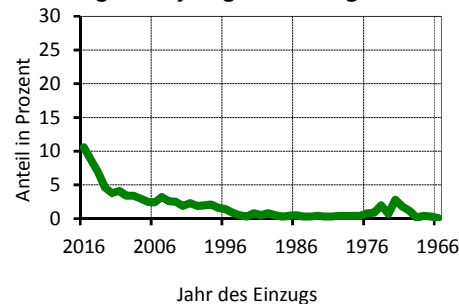
**Wohndauer****Einzug in die jetzige Wohnung**

Mittelwert: 15,9 Jahre  
 Einzug 2014-2016 26,2 %

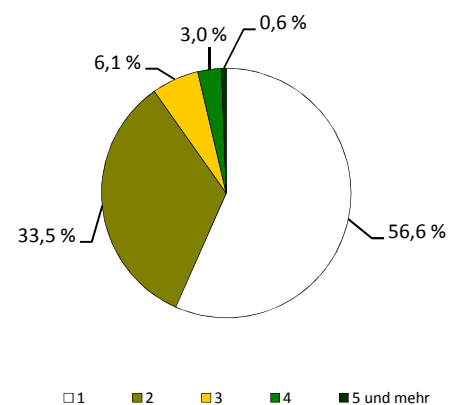
**Haushalte nach der Personenzahl**

## Sozialstruktur

Beschäftigte - Anteil an Erwerbsfähigen	3 484	57,4 %
Frauenanteil - Anteil an weibl. Erwerbsfähigen	49,9 %	57,4 %
Arbeitslose - Anteil an Erwerbsfähigen	423	7,2 %
Frauenanteil - Anteil an weibl. Erwerbsfähigen	48,9 %	6,8 %
Regelleistungsberechtigte (RLB) nach SGB II <sup>1)</sup>	987	14,3 %
nicht erwerbsfähige RLB nach SGB II <sup>2)</sup>	214	24,4 %
Empfänger nach dem 3. Kapitel SGB XII	37	
Empfänger nach dem 4. Kapitel SGB XII	140	
Empfänger nach dem 7. Kapitel SGB XII	38	

Arbeitslosenanteil an den Erwerbsfähigen in Prozent

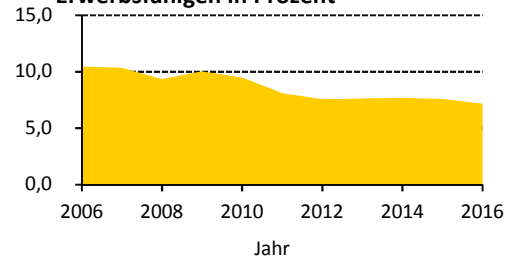

## Ausgewählte Infrastruktureinrichtungen

### Schulen (einschl. Außenstellen)

	Anzahl	Klassen	Schüler		
			insgesamt	je Klasse	Mädchenanteil
Grundschulen	1	10	223	22,3	50,7 %
Oberschulen	-	-	-	x	x
Gymnasien	1	28	915	25,5	49,2 %
Förderschulen	1	16	182	11,4	45,1 %
Berufsschulen/Berufsschulzentren	3	161	3 224	20,0	24,7 %

Kinder- und Jugendeinrichtungen	9	
Senioren- und Pflegeheime / Plätze	2 /	144
Unterkünfte (Hotels, Pensionen, etc.)	-	
(Musik-)Theater / Kulturzentren	1 /	2
Museen / Galerien und Ausstellungen	1 /	1
Bibliotheken / Kinos	3 /	-
Kirchen	1	
Hallenbäder / Freibäder	- /	-
Sportanlagen / Sporthallen	3 /	7
Krankenhäuser / Apotheken	1 /	5
Ärzte / Zahnärzte	43 /	8

Schüler an Allgemeinbildenden Schulen je 100 Einwohner

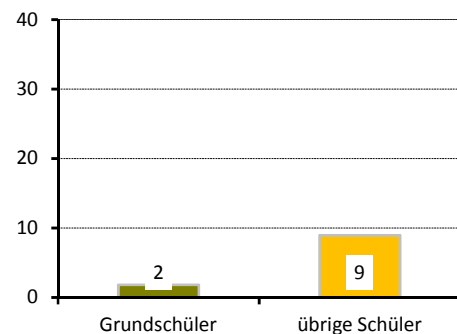

## Gebäude und Wohnungen

Gebäude mit Wohnungen	451	
Eigenheime		0,4 %
große Wohngebäude		98,2 %
Wohnungen	7 094	
Leerstand		2,4 %
Leerstand in Mehrfamilienhäusern		2,4 %
durchschnittliche Wohnfläche	60,2 m²	
durchschnittliche Raumanzahl	2,5	

Wohnungen nach Baujahr des Gebäudes in Prozent

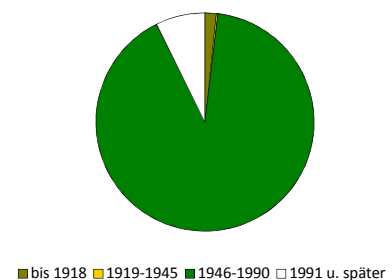

## Bautätigkeit

	Genehmigungen		Fertigstellungen		
	2016		2014	2015	2016
Gebäude	10		19	5	11
Neubau von Eigenheimen	-		-	-	-
neugebaute Wohnungen	85		56	-	-
in Mehrfamilienhäusern	85		56	-	-
rückgebaute Wohnungen	-		-	-	60
Wohnungen in umgebauten Gebäuden	50		150	80	100

<sup>1)</sup> Anteil an Altersgruppe 0 bis 64 Jahre

<sup>2)</sup> Anteil der Kinder an der Altersgruppe 0 bis 14 Jahre

## Verkehr

zugelassene Kraftfahrzeuge	4 192	
Anteil Krafträder		4 %
Pkw insgesamt	3 971	
darunter nach Schadstoffgruppen		
rote Plakette	11	
gelbe Plakette	68	
grüne Plakette	3 871	
Privat-Pkw je 1 000 Haushalte	532	

## Bevölkerungsanteil mit guter ÖPNV-Erreichbarkeit

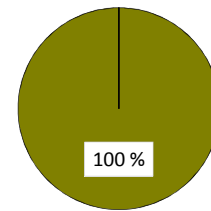

## Betriebe

insgesamt	259	
in den Branchen		
Verarbeitendes Gewerbe	4	1,5 %
Baugewerbe	18	6,9 %
Einzelhandel	34	13,1 %
Kfz-Handel	2	0,8 %
Gastgewerbe	9	3,5 %
freiberufl., wissenschaftl., techn. Dienstleistungen	42	16,2 %
Information und Kommunikation	3	1,2 %
Finanz- und Versicherungsdienstleistungen	6	2,3 %
Grundstücks- und Wohnungswesen	7	2,7 %
davon mit		
0 - 9 Beschäftigten	223	
10 - 24 Beschäftigten	12	
25 - 49 Beschäftigten	10	
50 - 99 Beschäftigten	11	
100 und mehr Beschäftigten	3	

## Betriebe je 1 000 Einwohner

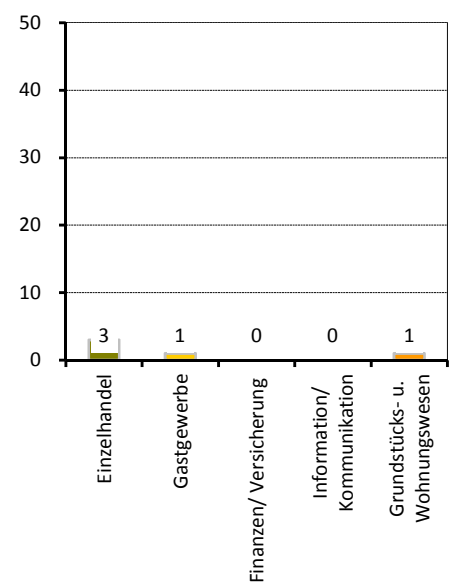

## Wahlen

Wahl zum ...	Bundestag am 24.09.2017	Landtag am 31.08.2014
Wahlbeteiligung	76,0 %	58,8 %
Stimmenanteile		
CDU	26,4 %	37,5 %
DIE LINKE	20,3 %	25,8 %
SPD	11,2 %	13,6 %
GRÜNE	3,9 %	4,8 %
FDP	8,5 %	2,9 %
AfD	24,1 %	8,5 %
Sonstige	5,6 %	6,9 %

## Stadtrat am 25.05.2014

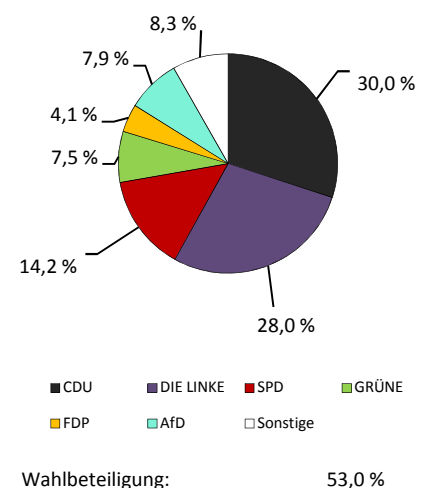

## Stadtteil 11 - Äußere Neustadt (Antonstadt)

### Flächennutzung

■ Gesamtfläche	115
■ Wohnbebauung	81
■ Sport- und Freizeitanlagen	0
■ Grün- und Freiflächen	0
■ Parkanlagen, Zoo, Botanischer Garten	10
■ Wald/Gehölz	-
■ Verkehrsflächen	-

in ha

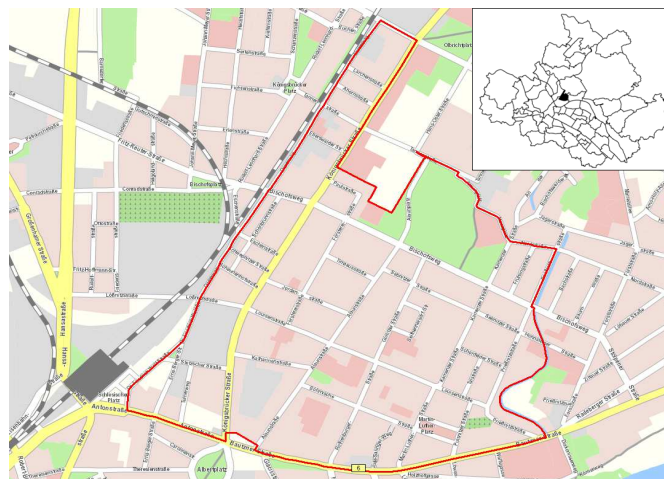

Quelle: Amt für Geodaten und Kataster 2016

### Kennziffern

■ Einwohner mit Hauptwohnung	
■ Jugendquotient	
■ Altenquotient	
■ durchschnittliche Haushaltsgröße	
■ Einpersonenhaushalte - Anteil an allen Haushalten	
■ Arbeitslose - Anteil an Erwerbsfähigen in Prozent	
■ Wohnungsleerstand in Prozent	

	1990	2000	2005	2016	2020
Einwohner mit Hauptwohnung	11 560	11 490	13 874	17 991	18 300
Jugendquotient	36	17	15	19	24
Altenquotient	24	10	7	5	7
durchschnittliche Haushaltsgröße	.	1,60	1,49	1,57	x
Einpersonenhaushalte - Anteil an allen Haushalten	.	64,4	70,3	67,5	x
Arbeitslose - Anteil an Erwerbsfähigen in Prozent	.	12,9	11,6	5,5	x
Wohnungsleerstand in Prozent	.	25,4	13,6	5,7	x

### Altersstruktur

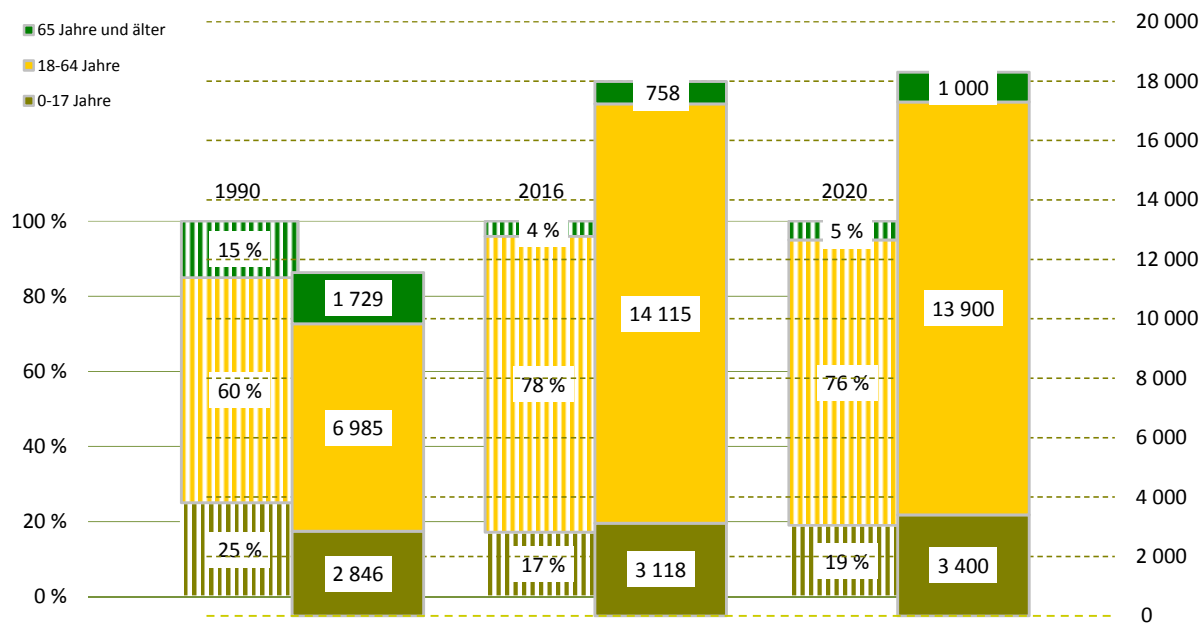

## Bevölkerungsdichte

15 687 Einwohner/km<sup>2</sup>

## Bevölkerungsbestand

Einwohner mit Hauptwohnung	17 991	
mit einer Religionszugehörigkeit	4 844	
evangelisch <sup>1)</sup>		19,0 %
römisch-katholisch <sup>1)</sup>		7,9 %
Ausländer <sup>1)</sup>	1 765	9,8 %
im Alter von 0 bis 17 Jahre		7,6 %
im Alter von 18 bis 64 Jahre		90,4 %
im Alter von 65 Jahren und älter		2,0 %
weiblich		42,4 %
Deutsche mit Migrationshintergrund <sup>1)</sup>	932	5,2 %
weiblich		50,8 %
Erwachsene	14 873	
ledig		72,5 %
verheiratet		19,3 %
geschieden		6,4 %
verwitwet		1,9 %
Durchschnittsalter	32,1 Jahre	
Einwohner mit Nebenwohnung	222	
Anteil an den Wohnberechtigten		1,2 %

## Bevölkerungsbewegung

bezogen auf 1 000 Einwohner mit Hauptwohnung zum 31.12.2015

Geburten	17	
allgemeine Fruchtbarkeit zum Halbjahr 2016		54,5
Sterbefälle	6	
Geburtenüberschuss / -defizit	11	

## Bestandsänderung

zum Vorjahr	242	1,4 %
zum 31.12.1990	6 431	55,6 %

## Haushalte

Haushalte	11 341	
mit 1 Person <sup>2)</sup>	7 658	67,5 %
männlich		58,9 %
weiblich		41,1 %
mit Kindern unter 18 Jahren <sup>2)</sup>	2 013	17,7 %
Alleinerziehende <sup>3)</sup>	535	26,6 %
durchschnittliche Haushaltsgröße	1,57	

<sup>1)</sup> Anteil an den Einwohnern mit Hauptwohnung

<sup>2)</sup> Anteil an allen Haushalten

<sup>3)</sup> Anteil an Haushalten mit Kindern

## Lebensbaum im Vergleich mit der Gesamtstadt

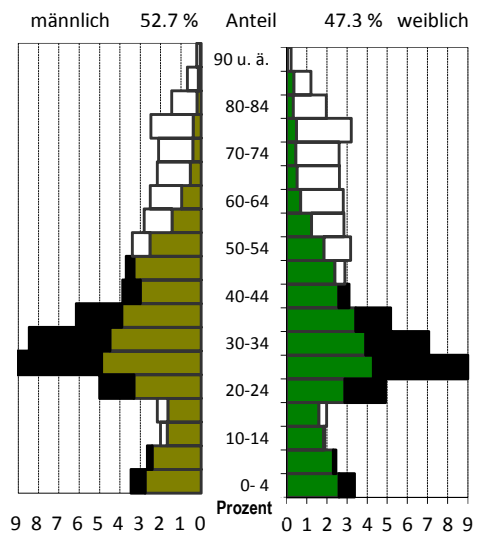

schwarz: im Stadtteil größerer Anteil  
weiß: in Gesamtstadt größerer Anteil

## Wohndauer

### Einzug in die jetzige Wohnung

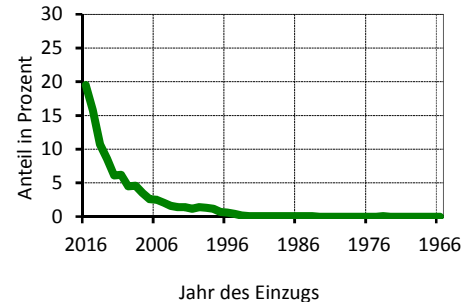

Mittelwert: 5,7 Jahre  
Einzug 2014-2016 46,0 %

## Haushalte nach der Personenzahl

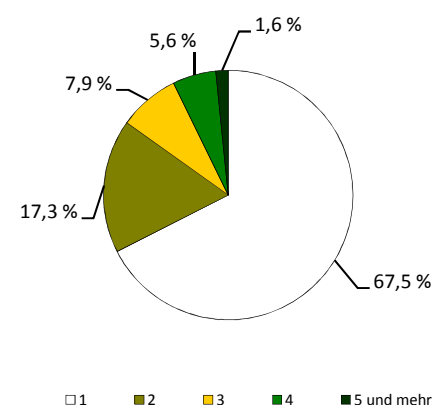

## Sozialstruktur

Beschäftigte - Anteil an Erwerbsfähigen	8 023	55,6 %
Frauenanteil - Anteil an weibl. Erwerbsfähigen	46,9 %	57,7 %
Arbeitslose - Anteil an Erwerbsfähigen	771	5,5 %
Frauenanteil - Anteil an weibl. Erwerbsfähigen	42,9 %	5,1 %
Regelleistungsberechtigte (RLB) nach SGB II <sup>1)</sup>	1 574	9,1 %
nicht erwerbsfähige RLB nach SGB II <sup>2)</sup>	363	12,8 %
Empfänger nach dem 3. Kapitel SGB XII	56	
Empfänger nach dem 4. Kapitel SGB XII	104	
Empfänger nach dem 7. Kapitel SGB XII	69	

Arbeitslosenanteil an den Erwerbsfähigen in Prozent

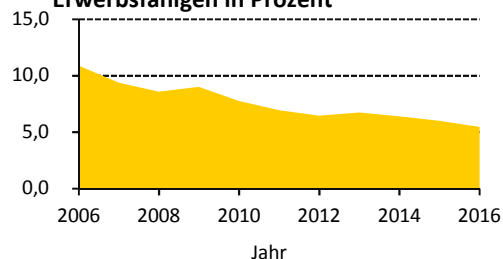

## Ausgewählte Infrastruktureinrichtungen

### Schulen (einschl. Außenstellen)

	Anzahl	Klassen	Schüler		
			insgesamt	je Klasse	Mädchenanteil
Grundschulen	1	15	346	23,1	48,6 %
Oberschulen	1	12	210	17,5	42,4 %
Gymnasien	1	23	719	24,9	43,7 %
Förderschulen	-	-	-	x	x
Berufsschulen/Berufsschulzentren	1	7	132	18,9	64,4 %

Kinder- und Jugendeinrichtungen	23	
Senioren- und Pflegeheime / Plätze	1 /	113
Unterkünfte (Hotels, Pensionen, etc.)	20	
(Musik-)Theater / Kulturzentren	4 /	6
Museen / Galerien und Ausstellungen	1 /	13
Bibliotheken / Kinos	1 /	2
Kirchen	3	
Hallenbäder / Freibäder	1 /	-
Sportanlagen / Sporthallen	9 /	3
Krankenhäuser / Apotheken	- /	3
Ärzte / Zahnärzte	31 /	12

Schüler an Allgemeinbildenden Schulen je 100 Einwohner

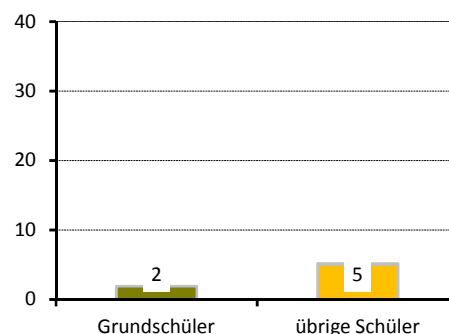

## Gebäude und Wohnungen

Gebäude mit Wohnungen	1 153	
Eigenheime		7,8 %
große Wohngebäude		67,4 %
Wohnungen	9 805	
Leerstand		5,7 %
Leerstand in Mehrfamilienhäusern		5,7 %
durchschnittliche Wohnfläche	62,9 m²	
durchschnittliche Raumanzahl	2,5	

Wohnungen nach Baujahr des Gebäudes in Prozent

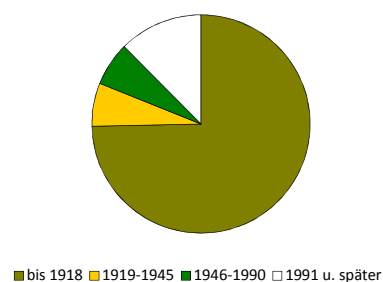

## Bautätigkeit

	Genehmigungen	Fertigstellungen		
	2016	2014	2015	2016
Gebäude	44	16	22	32
Neubau von Eigenheimen	2	1	1	1
neugebaute Wohnungen	216	15	56	113
in Mehrfamilienhäusern	212	14	55	111
rückgebaute Wohnungen	-	-	20	-
Wohnungen in umgebauten Gebäuden	133	82	103	45

<sup>1)</sup> Anteil an Altersgruppe 0 bis 64 Jahre

<sup>2)</sup> Anteil der Kinder an der Altersgruppe 0 bis 14 Jahre

## Verkehr

zugelassene Kraftfahrzeuge	5 146	
Anteil Krafträder		8 %
Pkw insgesamt	4 251	
darunter nach Schadstoffgruppen		
rote Plakette	68	
gelbe Plakette	223	
grüne Plakette	3 822	
Privat-Pkw je 1 000 Haushalte	336	

## Betriebe

insgesamt	1 346	
in den Branchen		
Verarbeitendes Gewerbe	38	2,8 %
Baugewerbe	44	3,3 %
Einzelhandel	197	14,6 %
Kfz-Handel	11	0,8 %
Gastgewerbe	181	13,4 %
freiberufl., wissenschaftl., techn. Dienstleistungen	291	21,6 %
Information und Kommunikation	82	6,1 %
Finanz- und Versicherungsdienstleistungen	13	1,0 %
Grundstücks- und Wohnungswesen	41	3,0 %
davon mit		
0 - 9 Beschäftigten	1 217	
10 - 24 Beschäftigten	80	
25 - 49 Beschäftigten	27	
50 - 99 Beschäftigten	14	
100 und mehr Beschäftigten	8	

## Wahlen

Wahl zum ...	Bundestag am 24.09.2017	Landtag am 31.08.2014
Wahlbeteiligung	84,4 %	61,2 %
Stimmenanteile		
CDU	12,0 %	13,0 %
DIE LINKE	29,8 %	22,5 %
SPD	10,8 %	15,1 %
GRÜNE	23,1 %	30,8 %
FDP	6,4 %	1,9 %
AfD	5,9 %	2,8 %
Sonstige	12,0 %	13,8 %

## Bevölkerungsanteil mit guter ÖPNV-Erreichbarkeit

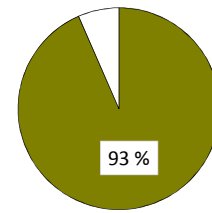

## Betriebe je 1 000 Einwohner

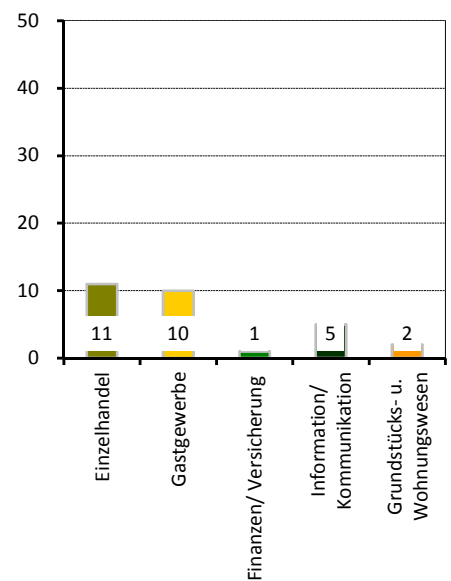

## Stadtrat am 25.05.2014

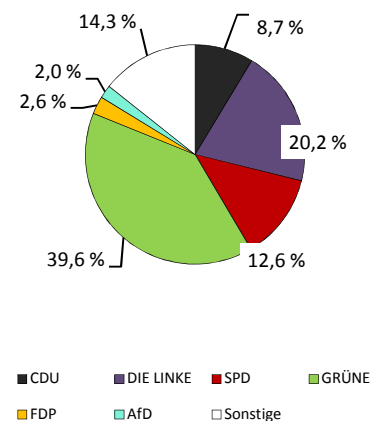

Wahlbeteiligung: 60,8 %

## Stadtteil 12 - Radeberger Vorstadt

### Flächennutzung

■ Gesamtfläche	226
■ Wohnbebauung	93
■ Sport- und Freizeitanlagen	2
■ Grün- und Freiflächen	11
■ Parkanlagen, Zoo, Botanischer Garten	-
■ Wald/Gehölz	41
■ Verkehrsflächen	3

in ha  
226  
93  
2  
11  
-  
41  
3

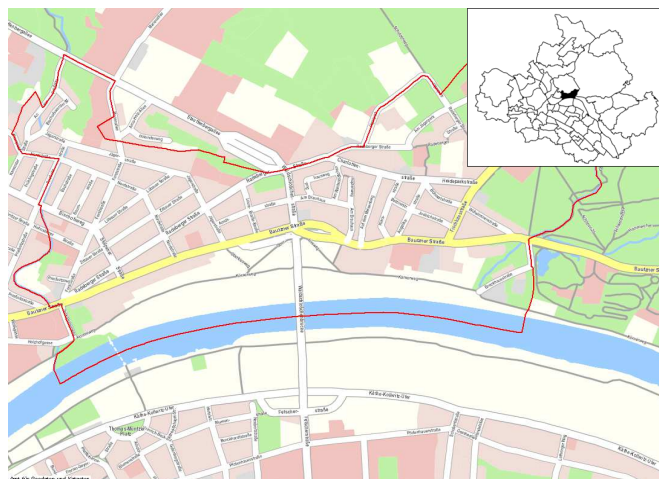

Quelle: Amt für Geodaten und Kataster 2016

### Kennziffern

■ Einwohner mit Hauptwohnung	
■ Jugendquotient	
■ Altenquotient	
■ durchschnittliche Haushaltsgröße	
■ Einpersonenhaushalte - Anteil an allen Haushalten	
■ Arbeitslose - Anteil an Erwerbsfähigen in Prozent	
■ Wohnungsleerstand in Prozent	

	1990	2000	2005	2016	2020
Einwohner mit Hauptwohnung	6 358	6 729	7 409	8 831	9 100
Jugendquotient	40	21	21	28	30
Altenquotient	12	15	17	18	20
durchschnittliche Haushaltsgröße	.	1,97	1,87	1,92	x
Einpersonenhaushalte - Anteil an allen Haushalten	.	46,6	51,0	50,2	x
Arbeitslose - Anteil an Erwerbsfähigen in Prozent	.	10,0	9,5	5,1	x
Wohnungsleerstand in Prozent	.	23,2	15,7	10,2	x

### Altersstruktur

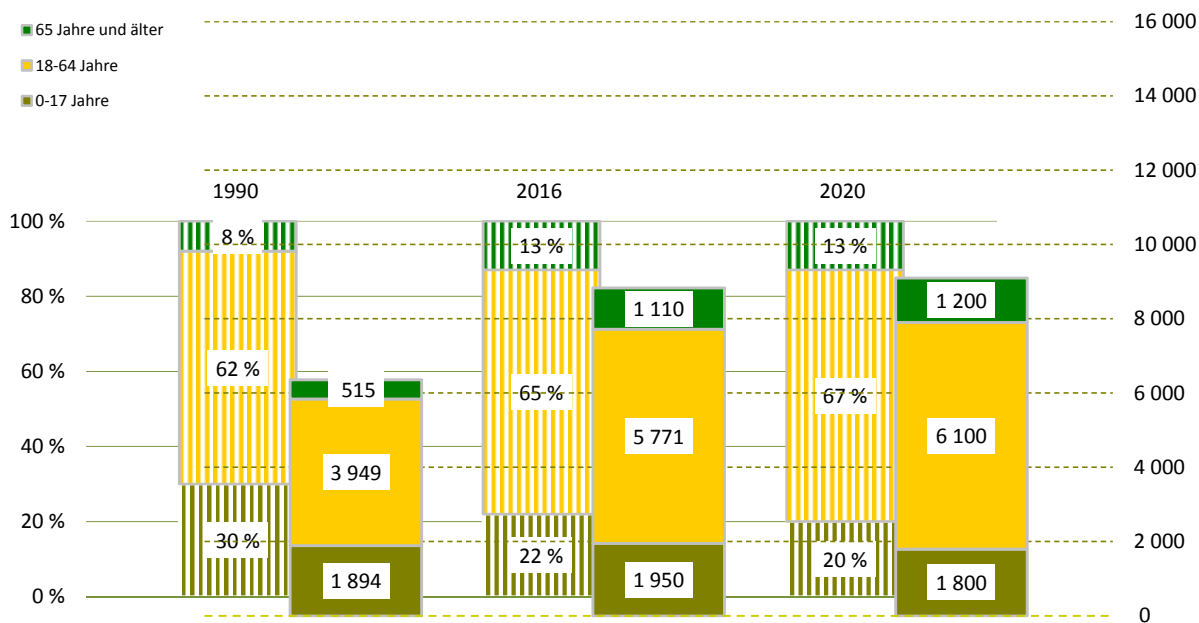

## Bevölkerungsdichte

3 909 Einwohner/km<sup>2</sup>

## Bevölkerungsbestand

Einwohner mit Hauptwohnung	8 831	
mit einer Religionszugehörigkeit	1 888	
evangelisch <sup>1)</sup>	15,4 %	
römisch-katholisch <sup>1)</sup>	6,0 %	
Ausländer <sup>1)</sup>	558	6,3 %
im Alter von 0 bis 17 Jahre	15,8 %	
im Alter von 18 bis 64 Jahre	79,4 %	
im Alter von 65 Jahren und älter	4,8 %	
weiblich	49,5 %	
Deutsche mit Migrationshintergrund <sup>1)</sup>	431	4,9 %
weiblich	50,6 %	
Erwachsene	6 881	
ledig	44,7 %	
verheiratet	41,4 %	
geschieden	9,7 %	
verwitwet	4,2 %	
Durchschnittsalter	38,4 Jahre	
Einwohner mit Nebenwohnung	143	
Anteil an den Wohnberechtigten	1,6 %	

## Bevölkerungsbewegung

bezogen auf 1 000 Einwohner mit Hauptwohnung zum 31.12.2015

Geburten	14	
allgemeine Fruchtbarkeit zum Halbjahr 2016	67,2	
Sterbefälle	5	
Geburtenüberschuss / -defizit	9	

## Bestandsänderung

zum Vorjahr	29	0,3 %
zum 31.12.1990	2 473	38,9 %

## Haushalte

Haushalte	4 588	
mit 1 Person <sup>2)</sup>	2 304	50,2 %
männlich	58,0 %	
weiblich	42,0 %	
mit Kindern unter 18 Jahren <sup>2)</sup>	1 153	25,1 %
Alleinerziehende <sup>3)</sup>	263	22,8 %
durchschnittliche Haushaltsgröße	1,92	

<sup>1)</sup> Anteil an den Einwohnern mit Hauptwohnung

<sup>2)</sup> Anteil an allen Haushalten

<sup>3)</sup> Anteil an Haushalten mit Kindern

## Lebensbaum im Vergleich mit der Gesamtstadt

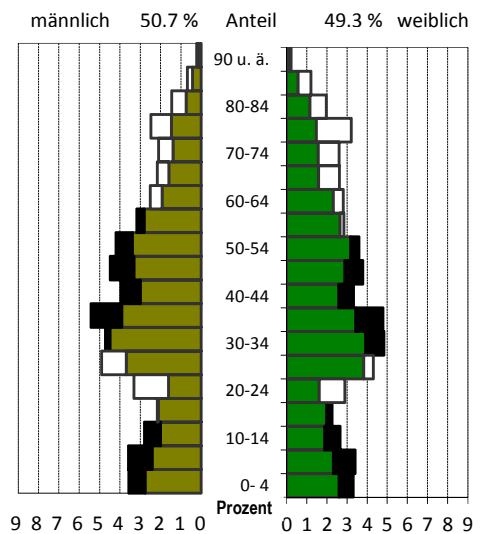

schwarz: im Stadtteil größerer Anteil  
weiß: in Gesamtstadt größerer Anteil

## Wohndauer

### Einzug in die jetzige Wohnung

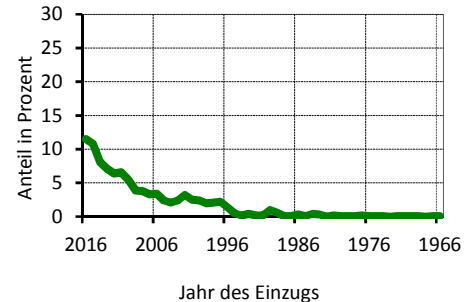

Mittelwert: 8,9 Jahre  
Einzug 2014-2016 30,4 %

## Haushalte nach der Personenzahl

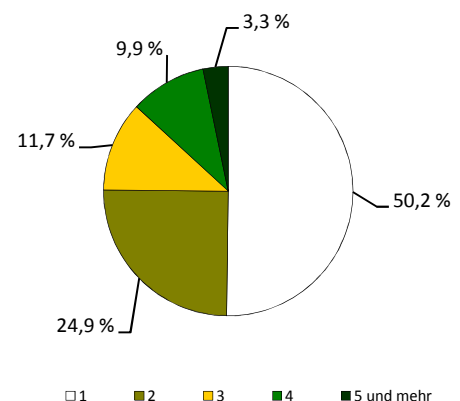

## Sozialstruktur

Beschäftigte - Anteil an Erwerbsfähigen	3 592	59,7 %
Frauenanteil - Anteil an weibl. Erwerbsfähigen	49,6 %	63,5 %
Arbeitslose - Anteil an Erwerbsfähigen	296	5,1 %
Frauenanteil - Anteil an weibl. Erwerbsfähigen	37,5 %	4,0 %
Regelleistungsberechtigte (RLB) nach SGB II <sup>1)</sup>	751	9,7 %
nicht erwerbsfähige RLB nach SGB II <sup>2)</sup>	210	12,1 %
Empfänger nach dem 3. Kapitel SGB XII	26	
Empfänger nach dem 4. Kapitel SGB XII	48	
Empfänger nach dem 7. Kapitel SGB XII	21	

Arbeitslosenanteil an den Erwerbsfähigen in Prozent

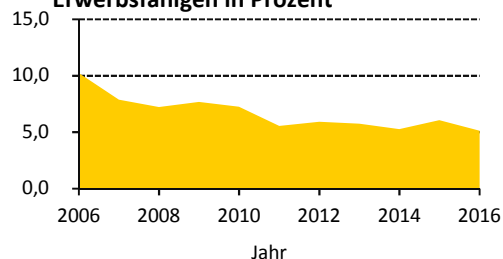

## Ausgewählte Infrastruktureinrichtungen

### Schulen (einschl. Außenstellen)

	Anzahl	Klassen	Schüler		
			insgesamt	je Klasse	Mädchenanteil
Grundschulen	3	33	802	24,3	52,1 %
Oberschulen	-	-	-	x	x
Gymnasien	1	12	542	32,4	54,2 %
Förderschulen	2	47	449	9,6	34,1 %
Berufsschulen/Berufsschulzentren	-	-	-	x	x

Kinder- und Jugendeinrichtungen	7	
Senioren- und Pflegeheime / Plätze	1 /	31
Unterkünfte (Hotels, Pensionen, etc.)	11	
(Musik-)Theater / Kulturzentren	- /	3
Museen / Galerien und Ausstellungen	2 /	5
Bibliotheken / Kinos	- /	-
Kirchen	2	
Hallenbäder / Freibäder	- /	-
Sportanlagen / Sporthallen	5 /	4
Krankenhäuser / Apotheken	- /	1
Ärzte / Zahnärzte	44 /	6

Schüler an Allgemeinbildenden Schulen je 100 Einwohner

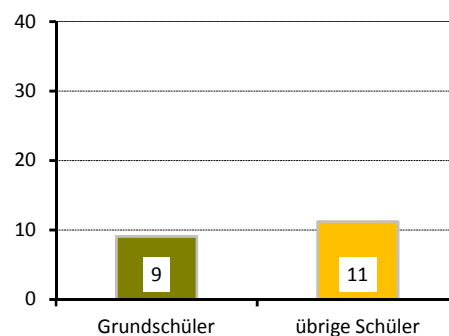

## Gebäude und Wohnungen

Gebäude mit Wohnungen	791	
Eigenheime		34,5 %
große Wohngebäude		36,2 %
Wohnungen	4 720	
Leerstand		10,2 %
Leerstand in Mehrfamilienhäusern		10,7 %
durchschnittliche Wohnfläche	75,0 m <sup>2</sup>	
durchschnittliche Raumanzahl	2,9	

Wohnungen nach Baujahr des Gebäudes in Prozent

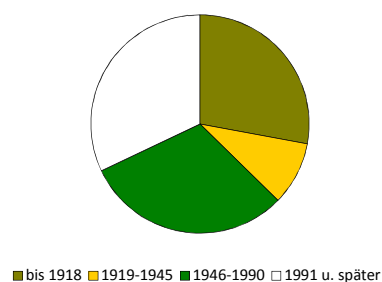

## Bautätigkeit

	Genehmigungen		Fertigstellungen		
	2016		2014	2015	2016
Gebäude	15	6	17	29	
Neubau von Eigenheimen	-	1	10	-	
neugebaute Wohnungen	18	1	22	68	
in Mehrfamilienhäusern	18	-	12	68	
rückgebaute Wohnungen		-	3	-	
Wohnungen in umgebauten Gebäuden	81	9	34	95	

<sup>1)</sup> Anteil an Altersgruppe 0 bis 64 Jahre

<sup>2)</sup> Anteil der Kinder an der Altersgruppe 0 bis 14 Jahre

## Verkehr

zugelassene Kraftfahrzeuge	4 284	
Anteil Krafträder		5 %
Pkw insgesamt	3 727	
darunter nach Schadstoffgruppen		
rote Plakette	22	
gelbe Plakette	117	
grüne Plakette	3 521	
Privat-Pkw je 1 000 Haushalte	708	

## Bevölkerungsanteil mit guter ÖPNV-Erreichbarkeit

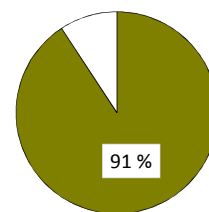

## Betriebe

insgesamt	609	
in den Branchen		
Verarbeitendes Gewerbe	13	2,1 %
Baugewerbe	27	4,4 %
Einzelhandel	23	3,8 %
Kfz-Handel	4	0,7 %
Gastgewerbe	21	3,4 %
freiberufl., wissenschaftl., techn. Dienstleistungen	207	34,0 %
Information und Kommunikation	38	6,2 %
Finanz- und Versicherungsdienstleistungen	30	4,9 %
Grundstücks- und Wohnungswesen	45	7,4 %
davon mit		
0 - 9 Beschäftigten	525	
10 - 24 Beschäftigten	50	
25 - 49 Beschäftigten	19	
50 - 99 Beschäftigten	5	
100 und mehr Beschäftigten	10	

## Betriebe je 1 000 Einwohner

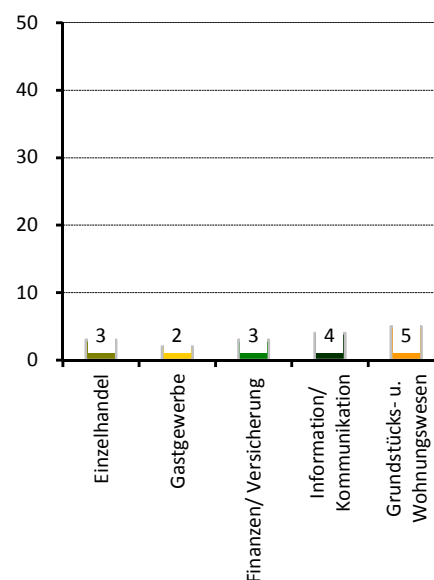

## Wahlen

Wahl zum ...	Bundestag am 24.09.2017	Landtag am 31.08.2014
Wahlbeteiligung	82,4 %	64,1 %
Stimmenanteile		
CDU	21,8 %	24,7 %
DIE LINKE	20,6 %	20,5 %
SPD	10,0 %	14,6 %
GRÜNE	15,2 %	20,2 %
FDP	9,6 %	4,3 %
AfD	14,8 %	6,5 %
Sonstige	8,0 %	9,1 %

## Stadtrat am 25.05.2014

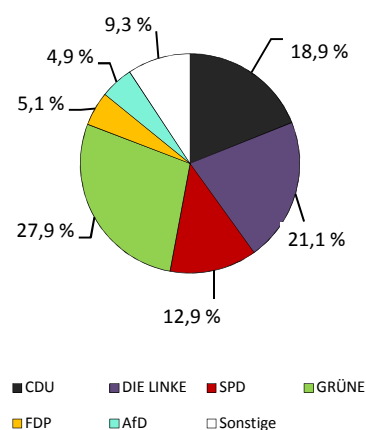

Wahlbeteiligung: 59,8 %

## Stadtteil 13 - Innere Neustadt

### Flächennutzung

■ Gesamtfläche	179
■ Wohnbebauung	37
■ Sport- und Freizeitanlagen	2
■ Grün- und Freiflächen	13
■ Parkanlagen, Zoo, Botanischer Garten	13
■ Wald/Gehölz	1
■ Verkehrsflächen	17

in ha  
179  
37  
2  
13  
13  
1  
17

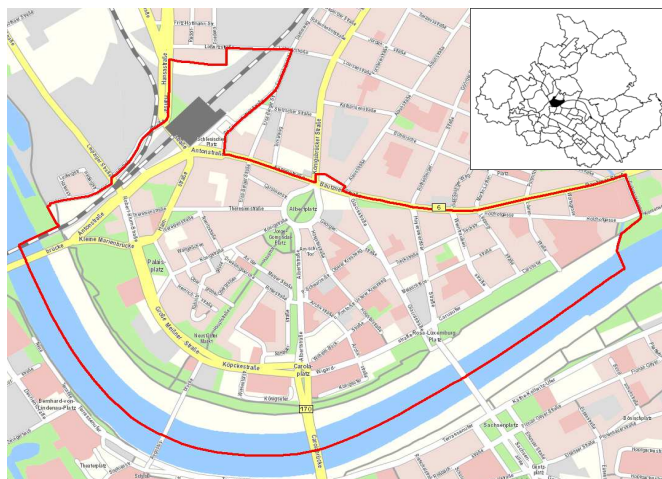

Quelle: Amt für Geodaten und Kataster 2016

### Kennziffern

■ Einwohner mit Hauptwohnung	
■ Jugendquotient	
■ Altenquotient	
■ durchschnittliche Haushaltsgröße	
■ Einpersonenhaushalte - Anteil an allen Haushalten	
■ Arbeitslose - Anteil an Erwerbsfähigen in Prozent	
■ Wohnungsleerstand in Prozent	

	1990	2000	2005	2016	2020
Einwohner mit Hauptwohnung	6 430	5 323	5 762	7 615	7 800
Jugendquotient	27	13	14	20	25
Altenquotient	14	25	28	29	27
durchschnittliche Haushaltsgröße	.	1,78	1,66	1,64	x
Einpersonenhaushalte - Anteil an allen Haushalten	.	50,9	57,7	60,1	x
Arbeitslose - Anteil an Erwerbsfähigen in Prozent	.	11,6	9,6	5,0	x
Wohnungsleerstand in Prozent	.	24,4	17,7	6,8	x

### Altersstruktur

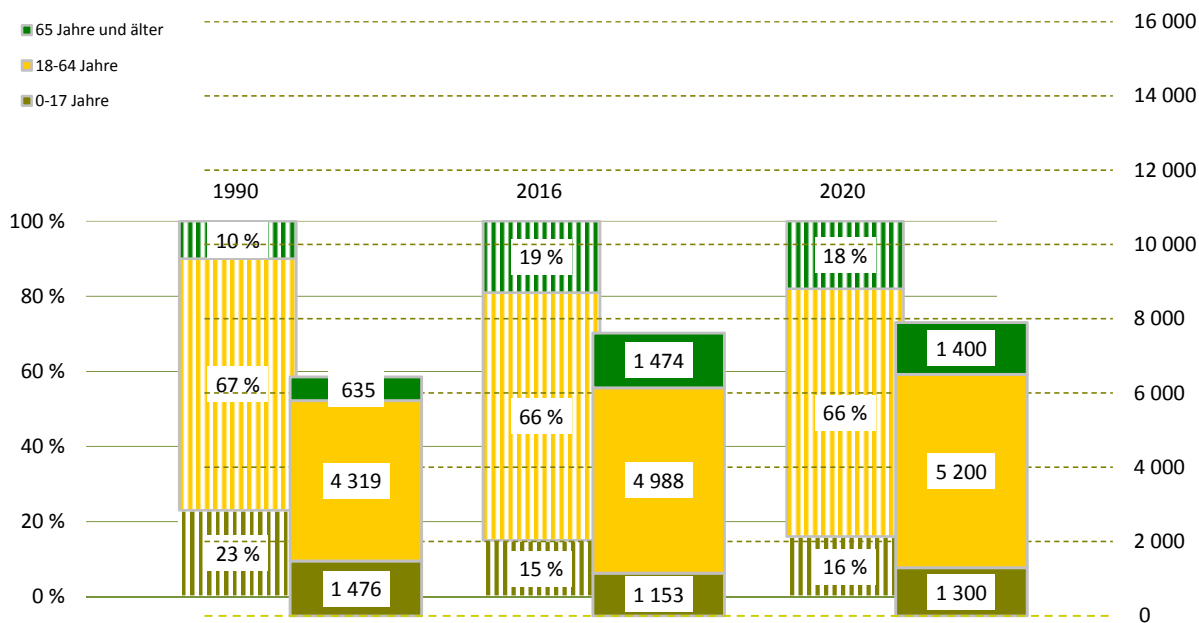

## Bevölkerungsdichte

4 255 Einwohner/km<sup>2</sup>

## Bevölkerungsbestand

Einwohner mit Hauptwohnung	7 615	
mit einer Religionszugehörigkeit	1 956	
evangelisch <sup>1)</sup>		18,4 %
römisch-katholisch <sup>1)</sup>		7,3 %
Ausländer <sup>1)</sup>	944	12,4 %
im Alter von 0 bis 17 Jahre		10,4 %
im Alter von 18 bis 64 Jahre		86,3 %
im Alter von 65 Jahren und älter		3,3 %
weiblich		46,4 %
Deutsche mit Migrationshintergrund <sup>1)</sup>	435	5,7 %
weiblich		51,7 %
Erwachsene	6 462	
ledig		51,5 %
verheiratet		34,6 %
geschieden		8,3 %
verwitwet		5,6 %
Durchschnittsalter	40,5 Jahre	
Einwohner mit Nebenwohnung	151	
Anteil an den Wohnberechtigten		1,9 %

## Bevölkerungsbewegung

bezogen auf 1 000 Einwohner mit Hauptwohnung zum 31.12.2015

Geburten	12	
allgemeine Fruchtbarkeit zum Halbjahr 2016		52,3
Sterbefälle	7	
Geburtenüberschuss / -defizit	5	

## Bestandsänderung

zum Vorjahr	131	1,8 %
zum 31.12.1990	1 185	18,4 %

## Haushalte

Haushalte	4 463	
mit 1 Person <sup>2)</sup>	2 683	60,1 %
männlich		53,1 %
weiblich		46,9 %
mit Kindern unter 18 Jahren <sup>2)</sup>	723	16,2 %
Alleinerziehende <sup>3)</sup>	161	22,3 %
durchschnittliche Haushaltsgröße	1,64	

<sup>1)</sup> Anteil an den Einwohnern mit Hauptwohnung

<sup>2)</sup> Anteil an allen Haushalten

<sup>3)</sup> Anteil an Haushalten mit Kindern

## Lebensbaum im Vergleich mit der Gesamtstadt

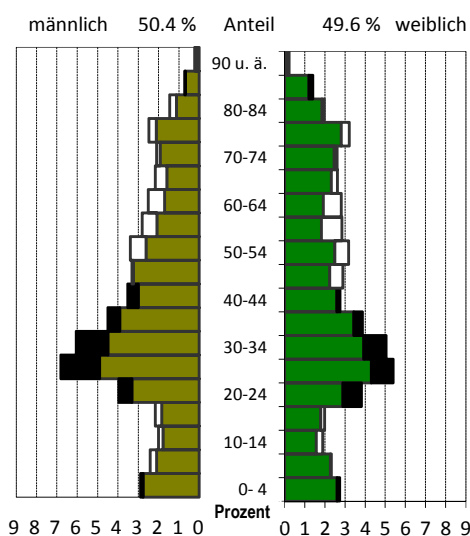

schwarz: im Stadtteil größerer Anteil  
weiß: in Gesamtstadt größerer Anteil

## Wohndauer

### Einzug in die jetzige Wohnung

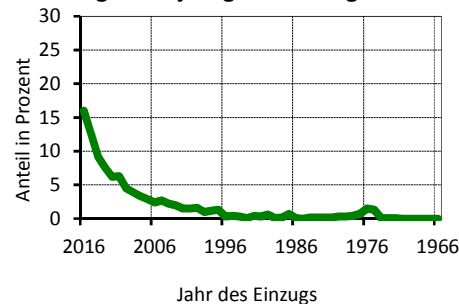

Mittelwert: 8,6 Jahre  
Einzug 2014-2016 37,8 %

## Haushalte nach der Personenzahl

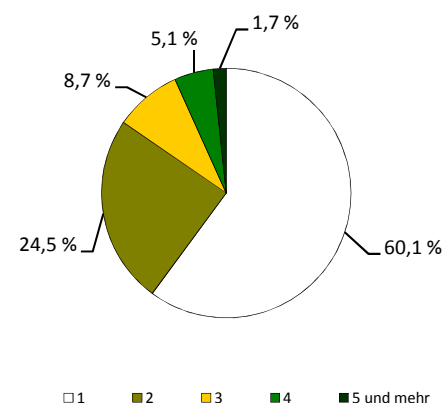

## Sozialstruktur

■ Beschäftigte - Anteil an Erwerbsfähigen	2 846	55,7 %
■ Frauenanteil - Anteil an weibl. Erwerbsfähigen	46,0 %	56,6 %
■ Arbeitslose - Anteil an Erwerbsfähigen	248	5,0 %
■ Frauenanteil - Anteil an weibl. Erwerbsfähigen	39,1 %	4,2 %
■ Regelleistungsberechtigte (RLB) nach SGB II <sup>1)</sup>	582	9,5 %
■ nicht erwerbsfähige RLB nach SGB II <sup>2)</sup>	129	12,2 %
■ Empfänger nach dem 3. Kapitel SGB XII	19	
■ Empfänger nach dem 4. Kapitel SGB XII	51	
■ Empfänger nach dem 7. Kapitel SGB XII	26	

Arbeitslosenanteil an den Erwerbsfähigen in Prozent

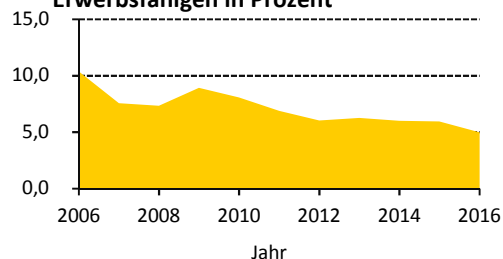

## Ausgewählte Infrastruktureinrichtungen

### Schulen (einschl. Außenstellen)

	Anzahl	Klassen	Schüler		
			insgesamt	je Klasse	Mädchenanteil
■ Grundschulen	1	16	391	24,4	57,0 %
■ Oberschulen	1	15	381	25,4	52,0 %
■ Gymnasien	1	24	750	25,0	71,1 %
■ Förderschulen	-	-	-	x	x
■ Berufsschulen/Berufsschulzentren	3	97	2 000	20,6	65,8 %

■ Kinder- und Jugendeinrichtungen	15	
■ Senioren- und Pflegeheime / Plätze	3 /	182
■ Unterkünfte (Hotels, Pensionen, etc.)	17	
■ (Musik-)Theater / Kulturzentren	4 /	5
■ Museen / Galerien und Ausstellungen	7 /	26
■ Bibliotheken / Kinos	1 /	1
■ Kirchen	4	
■ Hallenbäder / Freibäder	- /	-
■ Sportanlagen / Sporthallen	3 /	5
■ Krankenhäuser / Apotheken	1 /	5
■ Ärzte / Zahnärzte	53 /	17

Schüler an Allgemeinbildenden Schulen je 100 Einwohner

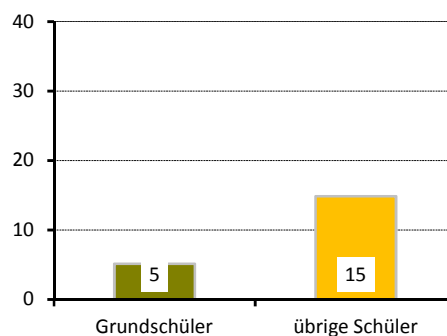

## Gebäude und Wohnungen

■ Gebäude mit Wohnungen	442	
■ Eigenheime		8,6 %
■ große Wohngebäude		60,4 %
■ Wohnungen	4 077	
■ Leerstand		6,8 %
■ Leerstand in Mehrfamilienhäusern		6,7 %
■ durchschnittliche Wohnfläche	69,2 m²	
■ durchschnittliche Raumanzahl	2,6	

Wohnungen nach Baujahr des Gebäudes in Prozent

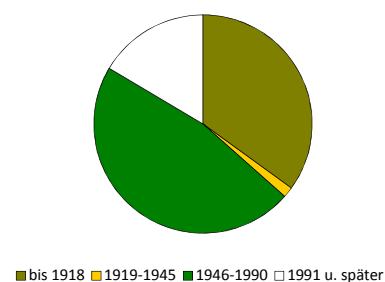

## Bautätigkeit

	Genehmigungen		Fertigstellungen		
	2016		2014	2015	2016
Gebäude	6	9	11	8	
Neubau von Eigenheimen	-	-	-	-	-
neugebaute Wohnungen	22	171	34	199	
in Mehrfamilienhäusern	22	42	34	-	
rückgebaute Wohnungen		1	-	-	
Wohnungen in umgebauten Gebäuden	23	22	37	46	

<sup>1)</sup> Anteil an Altersgruppe 0 bis 64 Jahre

<sup>2)</sup> Anteil der Kinder an der Altersgruppe 0 bis 14 Jahre

## Verkehr

zugelassene Kraftfahrzeuge	2 985	
Anteil Krafträder		5 %
Pkw insgesamt	2 665	
darunter nach Schadstoffgruppen		
rote Plakette	13	
gelbe Plakette	71	
grüne Plakette	2 543	
Privat-Pkw je 1 000 Haushalte	463	

## Bevölkerungsanteil mit guter ÖPNV-Erreichbarkeit

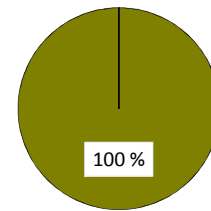

## Betriebe

insgesamt	817	
in den Branchen		
Verarbeitendes Gewerbe	15	1,8 %
Baugewerbe	16	2,0 %
Einzelhandel	116	14,2 %
Kfz-Handel	6	0,7 %
Gastgewerbe	49	6,0 %
freiberufl., wissenschaftl., techn. Dienstleistungen	229	28,0 %
Information und Kommunikation	41	5,0 %
Finanz- und Versicherungsdienstleistungen	28	3,4 %
Grundstücks- und Wohnungswesen	59	7,2 %
davon mit		
0 - 9 Beschäftigten	711	
10 - 24 Beschäftigten	62	
25 - 49 Beschäftigten	19	
50 - 99 Beschäftigten	12	
100 und mehr Beschäftigten	13	

## Betriebe je 1 000 Einwohner

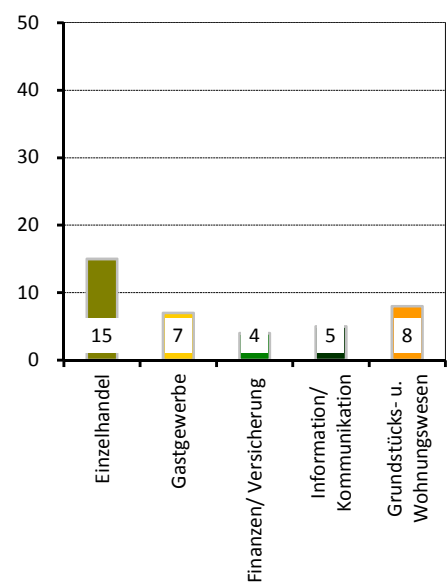

## Wahlen

Wahl zum ...	Bundestag am 24.09.2017	Landtag am 31.08.2014
Wahlbeteiligung	81,3 %	61,2 %
Stimmenanteile		
CDU	22,1 %	26,0 %
DIE LINKE	22,4 %	23,6 %
SPD	11,7 %	15,4 %
GRÜNE	14,1 %	17,8 %
FDP	9,2 %	3,3 %
AfD	12,3 %	5,0 %
Sonstige	8,3 %	8,8 %

## Stadtrat am 25.05.2014

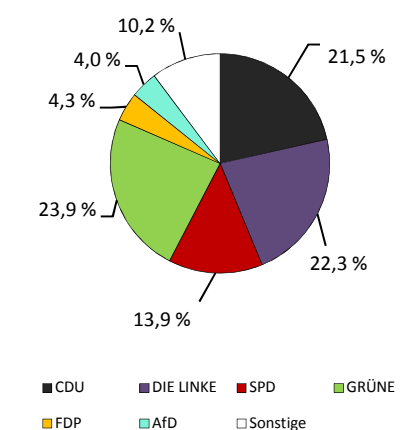

Wahlbeteiligung: 57,8 %

## Stadtteil 14 - Leipziger Vorstadt

### Flächennutzung

	in ha
■ Gesamtfläche	210
■ Wohnbebauung	53
■ Sport- und Freizeitanlagen	6
■ Grün- und Freiflächen	35
■ Parkanlagen, Zoo, Botanischer Garten	-
■ Wald/Gehölz	4
■ Verkehrsflächen	3

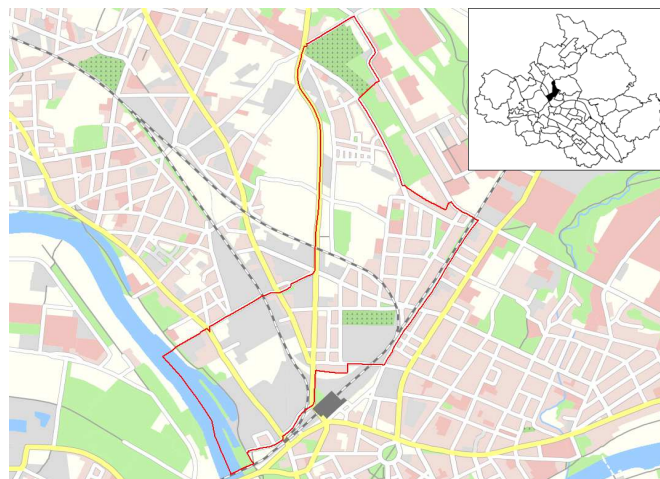

Quelle: Amt für Geodaten und Kataster 2016

### Kennziffern

■ Einwohner mit Hauptwohnung	
■ Jugendquotient	
■ Altenquotient	
■ durchschnittliche Haushaltsgröße	
■ Einpersonenhaushalte - Anteil an allen Haushalten	
■ Arbeitslose - Anteil an Erwerbsfähigen in Prozent	
■ Wohnungsleerstand in Prozent	

	1990	2000	2005	2016	2020
Einwohner mit Hauptwohnung	9 974	7 574	9 213	12 898	13 000
Jugendquotient	36	17	15	21	26
Altenquotient	24	15	12	9	10
durchschnittliche Haushaltsgröße	.	1,74	1,60	1,63	x
Einpersonenhaushalte - Anteil an allen Haushalten	.	56,4	63,3	63,0	x
Arbeitslose - Anteil an Erwerbsfähigen in Prozent	.	15,7	14,7	5,3	x
Wohnungsleerstand in Prozent	.	31,5	18,6	4,4	x

### Altersstruktur

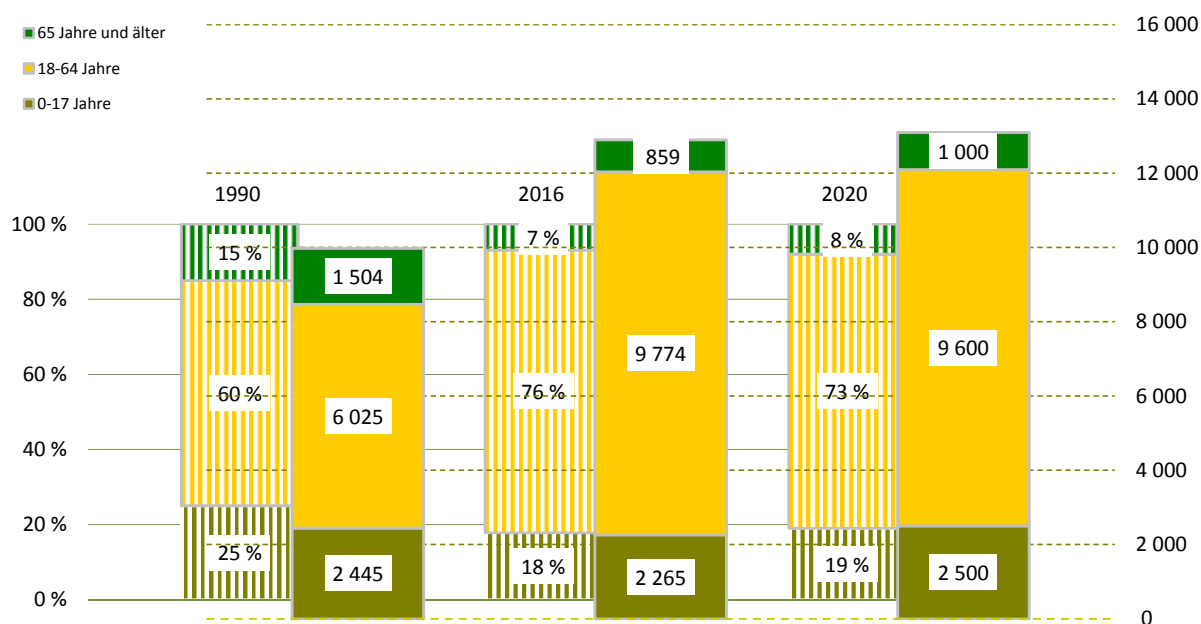

**Bevölkerungsdichte**6 144 Einwohner/km<sup>2</sup>**Bevölkerungsbestand**

Einwohner mit Hauptwohnung	12 898	
mit einer Religionszugehörigkeit	2 996	
evangelisch <sup>1)</sup>		16,8 %
römisch-katholisch <sup>1)</sup>		6,5 %
Ausländer <sup>1)</sup>	1 003	7,8 %
im Alter von 0 bis 17 Jahre		7,7 %
im Alter von 18 bis 64 Jahre		89,5 %
im Alter von 65 Jahren und älter		2,8 %
weiblich		31,5 %
Deutsche mit Migrationshintergrund <sup>1)</sup>	462	3,6 %
weiblich		49,4 %
Erwachsene	10 633	
ledig		67,8 %
verheiratet		23,7 %
geschieden		5,8 %
verwitwet		2,7 %
Durchschnittsalter	33,1 Jahre	
Einwohner mit Nebenwohnung	112	
Anteil an den Wohnberechtigten		0,9 %

**Bevölkerungsbewegung**

bezogen auf 1 000 Einwohner mit Hauptwohnung zum 31.12.2015

Geburten	19	
allgemeine Fruchtbarkeit zum Halbjahr 2016		64,3
Sterbefälle	4	
Geburtenüberschuss / -defizit	15	

**Bestandsänderung**

zum Vorjahr	323	2,6 %
zum 31.12.1990	2 924	29,3 %

**Haushalte**

Haushalte	7 589	
mit 1 Person <sup>2)</sup>	4 784	63,0 %
männlich		59,2 %
weiblich		40,8 %
mit Kindern unter 18 Jahren <sup>2)</sup>	1 449	19,1 %
Alleinerziehende <sup>3)</sup>	389	26,8 %
durchschnittliche Haushaltsgröße	1,63	

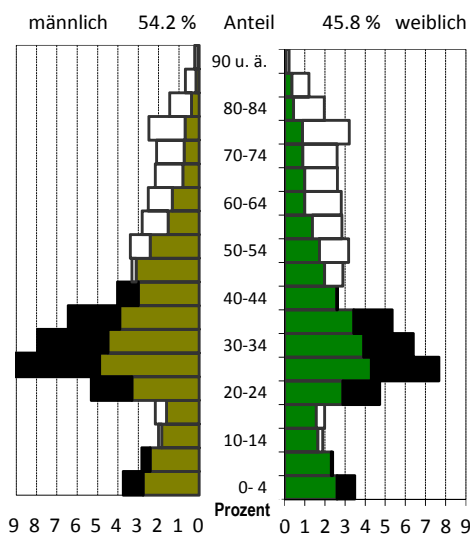
<sup>1)</sup> Anteil an den Einwohnern mit Hauptwohnung<sup>2)</sup> Anteil an allen Haushalten<sup>3)</sup> Anteil an Haushalten mit Kindern**Lebensbaum im Vergleich mit der Gesamtstadt**

schwarz: im Stadtteil größerer Anteil  
 weiß: in Gesamtstadt größerer Anteil

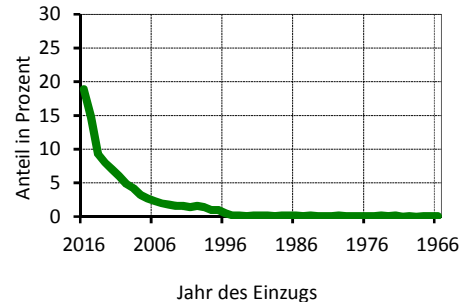
**Wohndauer****Einzug in die jetzige Wohnung**

Mittelwert: 6,8 Jahre  
 Einzug 2014-2016 43,0 %

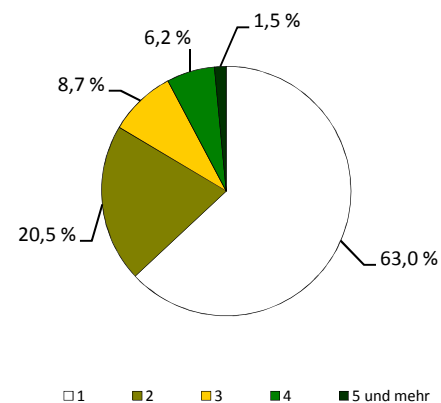
**Haushalte nach der Personenzahl**

## Sozialstruktur

Beschäftigte - Anteil an Erwerbsfähigen	5 784	58,0 %
Frauenanteil - Anteil an weibl. Erwerbsfähigen	46,1 %	61,3 %
Arbeitslose - Anteil an Erwerbsfähigen	514	5,3 %
Frauenanteil - Anteil an weibl. Erwerbsfähigen	33,3 %	3,9 %
Regelleistungsberechtigte (RLB) nach SGB II <sup>1)</sup>	1 066	8,9 %
nicht erwerbsfähige RLB nach SGB II <sup>2)</sup>	225	10,4 %
Empfänger nach dem 3. Kapitel SGB XII	25	
Empfänger nach dem 4. Kapitel SGB XII	60	
Empfänger nach dem 7. Kapitel SGB XII	20	

Arbeitslosenanteil an den Erwerbsfähigen in Prozent

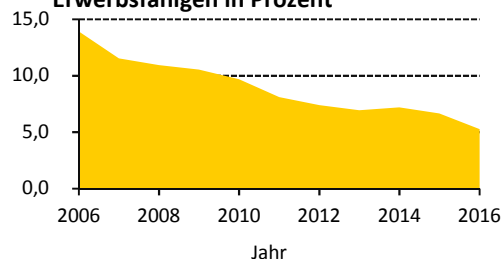

## Ausgewählte Infrastruktureinrichtungen

### Schulen (einschl. Außenstellen)

	Anzahl	Klassen	Schüler		
			insgesamt	je Klasse	Mädchenanteil
Grundschulen	2	17	432	25,4	44,4 %
Oberschulen	1	2	18	9,0	44,4 %
Gymnasien	-	-	-	x	x
Förderschulen	-	-	-	x	x
Berufsschulen/Berufsschulzentren	-	-	-	x	x

Kinder- und Jugendeinrichtungen	7	
Senioren- und Pflegeheime / Plätze	1 /	15
Unterkünfte (Hotels, Pensionen, etc.)	13	
(Musik-)Theater / Kulturzentren	2 /	1
Museen / Galerien und Ausstellungen	- /	3
Bibliotheken / Kinos	- /	-
Kirchen	2	
Hallenbäder / Freibäder	- /	-
Sportanlagen / Sporthallen	10 /	1
Krankenhäuser / Apotheken	- /	1
Ärzte / Zahnärzte	3 /	2

Schüler an Allgemeinbildenden Schulen je 100 Einwohner

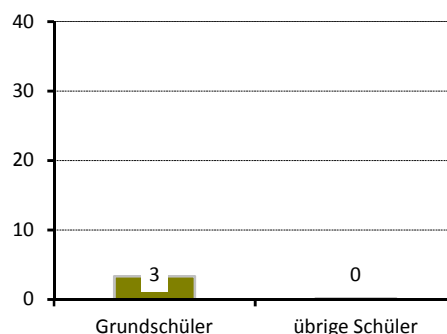

## Gebäude und Wohnungen

Gebäude mit Wohnungen	801	
Eigenheime		20,8 %
große Wohngebäude		61,8 %
Wohnungen	6 522	
Leerstand		4,4 %
Leerstand in Mehrfamilienhäusern		4,3 %
durchschnittliche Wohnfläche	65,0 m²	
durchschnittliche Raumanzahl	2,6	

Wohnungen nach Baujahr des Gebäudes in Prozent

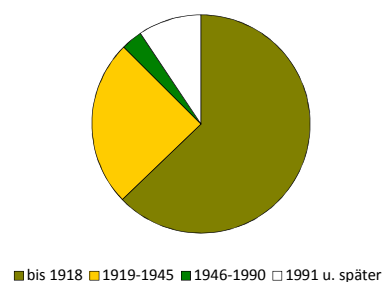

## Bautätigkeit

	Genehmigungen		Fertigstellungen		
	2016		2014	2015	2016
Gebäude	28		3	17	20
Neubau von Eigenheimen	1		-	-	-
neugebaute Wohnungen	186		10	14	23
in Mehrfamilienhäusern	185		10	14	23
rückgebaute Wohnungen			11	-	1
Wohnungen in umgebauten Gebäuden	92		8	82	146

<sup>1)</sup> Anteil an Altersgruppe 0 bis 64 Jahre

<sup>2)</sup> Anteil der Kinder an der Altersgruppe 0 bis 14 Jahre

## Verkehr

zugelassene Kraftfahrzeuge	4 311	
Anteil Krafträder		7 %
Pkw insgesamt	3 580	
darunter nach Schadstoffgruppen		
rote Plakette	40	
gelbe Plakette	137	
grüne Plakette	3 302	
Privat-Pkw je 1 000 Haushalte	410	

## Bevölkerungsanteil mit guter ÖPNV-Erreichbarkeit

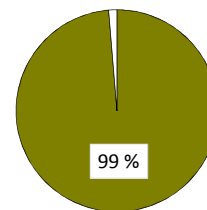

## Betriebe

insgesamt	508	
in den Branchen		
Verarbeitendes Gewerbe	23	4,5 %
Baugewerbe	40	7,9 %
Einzelhandel	42	8,3 %
Kfz-Handel	14	2,8 %
Gastgewerbe	38	7,5 %
freiberufl., wissenschaftl., techn. Dienstleistungen	107	21,1 %
Information und Kommunikation	43	8,5 %
Finanz- und Versicherungsdienstleistungen	8	1,6 %
Grundstücks- und Wohnungswesen	22	4,3 %
davon mit		
0 - 9 Beschäftigten	467	
10 - 24 Beschäftigten	23	
25 - 49 Beschäftigten	10	
50 - 99 Beschäftigten	2	
100 und mehr Beschäftigten	6	

## Betriebe je 1 000 Einwohner

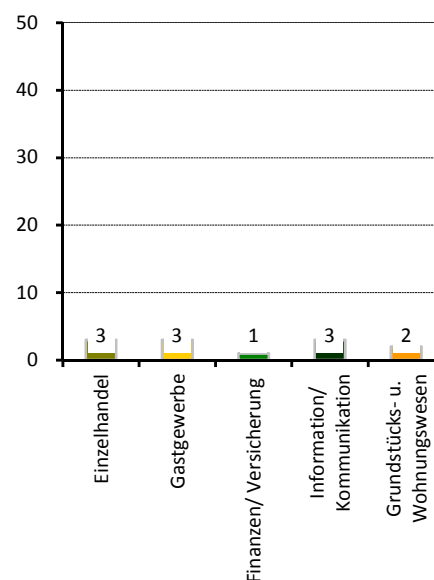

## Wahlen

Wahl zum ...	Bundestag am 24.09.2017	Landtag am 31.08.2014
Wahlbeteiligung	83,0 %	58,7 %
Stimmenanteile		
CDU	13,1 %	15,1 %
DIE LINKE	30,5 %	24,7 %
SPD	9,4 %	13,3 %
GRÜNE	18,1 %	24,4 %
FDP	5,7 %	1,9 %
AfD	10,2 %	4,3 %
Sonstige	13,1 %	16,3 %

## Stadtrat am 25.05.2014

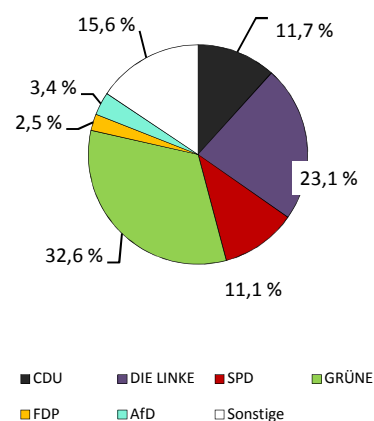

Wahlbeteiligung: 57,2 %

## Stadtteil 15 - Albertstadt

### Flächennutzung

■ Gesamtfläche	in ha	749
■ Wohnbebauung	24	
■ Sport- und Freizeitanlagen	14	
■ Grün- und Freiflächen	99	
■ Parkanlagen, Zoo, Botanischer Garten	-	
■ Wald/Gehölz	343	
■ Verkehrsflächen	15	

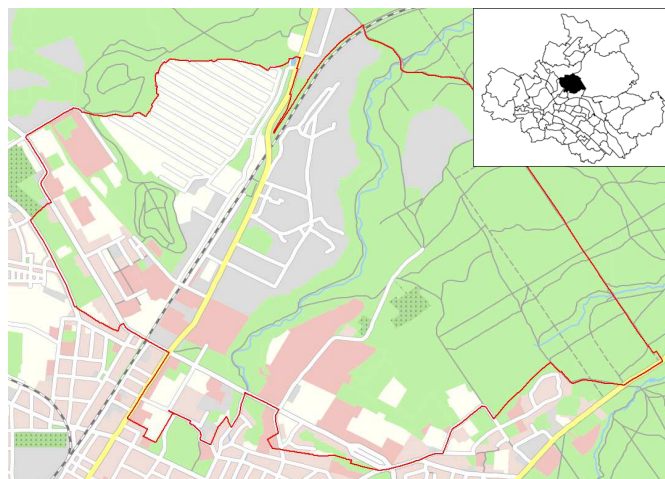

Quelle: Amt für Geodaten und Kataster 2016

### Kennziffern

■ Einwohner mit Hauptwohnung	
■ Jugendquotient	
■ Altenquotient	
■ durchschnittliche Haushaltsgröße	
■ Einpersonenhaushalte - Anteil an allen Haushalten	
■ Arbeitslose - Anteil an Erwerbsfähigen in Prozent	
■ Wohnungsleerstand in Prozent	

	1990	2000	2005	2016	2020
Einwohner mit Hauptwohnung	782	1 603	1 799	3 030	3 600
Jugendquotient	25	16	13	24	24
Altenquotient	26	17	18	23	20
durchschnittliche Haushaltsgröße	.	1,94	1,84	1,88	x
Einpersonenhaushalte - Anteil an allen Haushalten	.	47,8	51,3	51,6	x
Arbeitslose - Anteil an Erwerbsfähigen in Prozent	.	13,4	10,8	3,5	x
Wohnungsleerstand in Prozent	.	36,8	32,3	10,6	x

### Altersstruktur

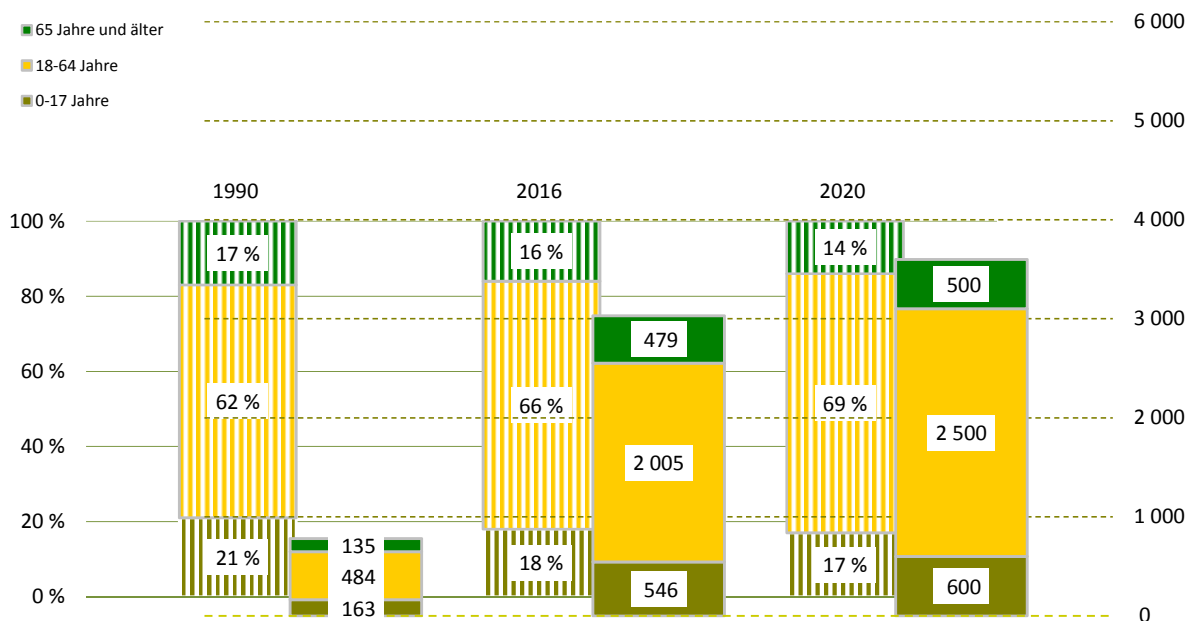

## Bevölkerungsdichte

404 Einwohner/km<sup>2</sup>

## Bevölkerungsbestand

Einwohner mit Hauptwohnung	3 030	
mit einer Religionszugehörigkeit	627	
evangelisch <sup>1)</sup>		14,6 %
römisch-katholisch <sup>1)</sup>		6,1 %
Ausländer <sup>1)</sup>	179	5,9 %
im Alter von 0 bis 17 Jahre		8,9 %
im Alter von 18 bis 64 Jahre		89,9 %
im Alter von 65 Jahren und älter		1,1 %
weiblich		31,8 %
Deutsche mit Migrationshintergrund <sup>1)</sup>	106	3,5 %
weiblich		47,2 %
Erwachsene	2 484	
ledig		47,5 %
verheiratet		36,7 %
geschieden		8,3 %
verwitwet		7,5 %
Durchschnittsalter	40,2 Jahre	
Einwohner mit Nebenwohnung	33	
Anteil an den Wohnberechtigten		1,1 %

## Bevölkerungsbewegung

bezogen auf 1 000 Einwohner mit Hauptwohnung zum 31.12.2015

Geburten	8	
allgemeine Fruchtbarkeit zum Halbjahr 2016		45,5
Sterbefälle	13	
Geburtenüberschuss / -defizit	- 5	

## Bestandsänderung

zum Vorjahr	- 99	-3,2 %
zum 31.12.1990	2 248	287,5 %

## Haushalte

Haushalte	1 384	
mit 1 Person <sup>2)</sup>	714	51,6 %
männlich		60,5 %
weiblich		39,5 %
mit Kindern unter 18 Jahren <sup>2)</sup>	325	23,5 %
Alleinerziehende <sup>3)</sup>	52	16,0 %
durchschnittliche Haushaltsgröße	1,88	

<sup>1)</sup> Anteil an den Einwohnern mit Hauptwohnung

<sup>2)</sup> Anteil an allen Haushalten

<sup>3)</sup> Anteil an Haushalten mit Kindern

## Lebensbaum im Vergleich mit der Gesamtstadt

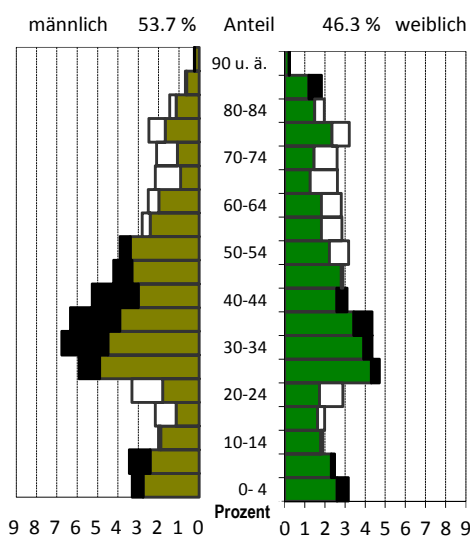

schwarz: im Stadtteil größerer Anteil  
weiß: in Gesamtstadt größerer Anteil

## Wohndauer

### Einzug in die jetzige Wohnung

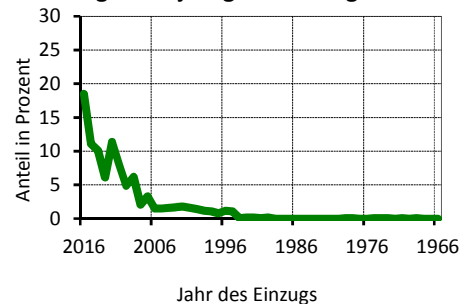

Mittelwert: 6,2 Jahre  
Einzug 2014-2016 39,7 %

## Haushalte nach der Personenzahl

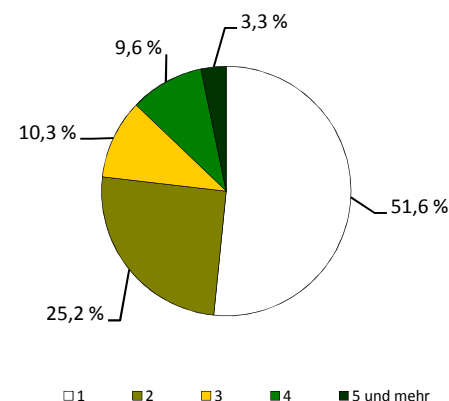

## Sozialstruktur

Beschäftigte - Anteil an Erwerbsfähigen	1 073	52,1 %
Frauenanteil - Anteil an weibl. Erwerbsfähigen	45,6 %	58,5 %
Arbeitslose - Anteil an Erwerbsfähigen	71	3,5 %
Frauenanteil - Anteil an weibl. Erwerbsfähigen	43,7 %	3,7 %
Regelleistungsberechtigte (RLB) nach SGB II <sup>1)</sup>	139	5,5 %
nicht erwerbsfähige RLB nach SGB II <sup>2)</sup>	30	5,7 %
Empfänger nach dem 3. Kapitel SGB XII	7	
Empfänger nach dem 4. Kapitel SGB XII	15	
Empfänger nach dem 7. Kapitel SGB XII	13	

Arbeitslosenanteil an den Erwerbsfähigen in Prozent

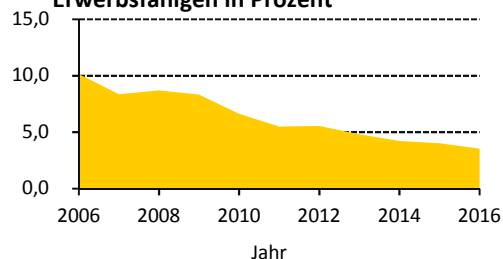

## Ausgewählte Infrastruktureinrichtungen

### Schulen (einschl. Außenstellen)

	Anzahl	Klassen	Schüler		
			insgesamt	je Klasse	Mädchenanteil
Grundschulen	3	12	255	21,3	46,7 %
Oberschulen	1	6	115	19,2	52,2 %
Gymnasien	-	-	-	x	x
Förderschulen	-	-	-	x	x
Berufsschulen/Berufsschulzentren	2	29	591	20,4	77,7 %

Kinder- und Jugendeinrichtungen	-	
Senioren- und Pflegeheime / Plätze	1 /	141
Unterkünfte (Hotels, Pensionen, etc.)	2	
(Musik-)Theater / Kulturzentren	1 /	1
Museen / Galerien und Ausstellungen	2 /	5
Bibliotheken / Kinos	- /	-
Kirchen	2	
Hallenbäder / Freibäder	1 /	-
Sportanlagen / Sporthallen	8 /	2
Krankenhäuser / Apotheken	- /	-
Ärzte / Zahnärzte	- /	-

Schüler an Allgemeinbildenden Schulen je 100 Einwohner

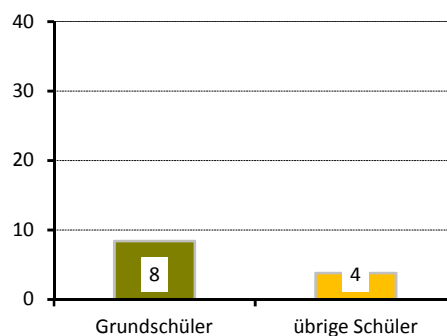

## Gebäude und Wohnungen

Gebäude mit Wohnungen	269	
Eigenheime		52,8 %
große Wohngebäude		29,4 %
Wohnungen	1 438	
Leerstand		10,6 %
Leerstand in Mehrfamilienhäusern		10,8 %
durchschnittliche Wohnfläche	73,6 m <sup>2</sup>	
durchschnittliche Raumanzahl	2,7	

Wohnungen nach Baujahr des Gebäudes in Prozent

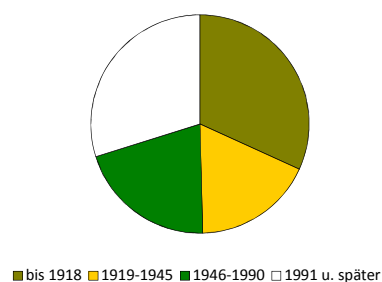

## Bautätigkeit

	Genehmigungen		Fertigstellungen		
	2016		2014	2015	2016
Gebäude	7		22	11	52
Neubau von Eigenheimen	-		19	7	44
neugebaute Wohnungen	-		19	7	84
in Mehrfamilienhäusern	-		-	-	36
rückgebaute Wohnungen	-		-	-	-
Wohnungen in umgebauten Gebäuden	-		-	11	-

<sup>1)</sup> Anteil an Altersgruppe 0 bis 64 Jahre

<sup>2)</sup> Anteil der Kinder an der Altersgruppe 0 bis 14 Jahre

## Verkehr

zugelassene Kraftfahrzeuge	2 470	
Anteil Krafträder		3 %
Pkw insgesamt	1 840	
darunter nach Schadstoffgruppen		
rote Plakette	13	
gelbe Plakette	45	
grüne Plakette	1 758	
Privat-Pkw je 1 000 Haushalte	738	

## Bevölkerungsanteil mit guter ÖPNV-Erreichbarkeit

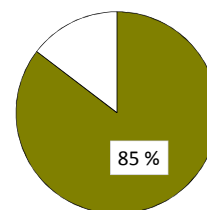

## Betriebe

insgesamt	322	
in den Branchen		
Verarbeitendes Gewerbe	38	11,8 %
Baugewerbe	20	6,2 %
Einzelhandel	21	6,5 %
Kfz-Handel	13	4,0 %
Gastgewerbe	17	5,3 %
freiberufl., wissenschaftl., techn. Dienstleistungen	57	17,7 %
Information und Kommunikation	26	8,1 %
Finanz- und Versicherungsdienstleistungen	8	2,5 %
Grundstücks- und Wohnungswesen	15	4,7 %
davon mit		
0 - 9 Beschäftigten	228	
10 - 24 Beschäftigten	44	
25 - 49 Beschäftigten	28	
50 - 99 Beschäftigten	11	
100 und mehr Beschäftigten	11	

## Betriebe je 1 000 Einwohner

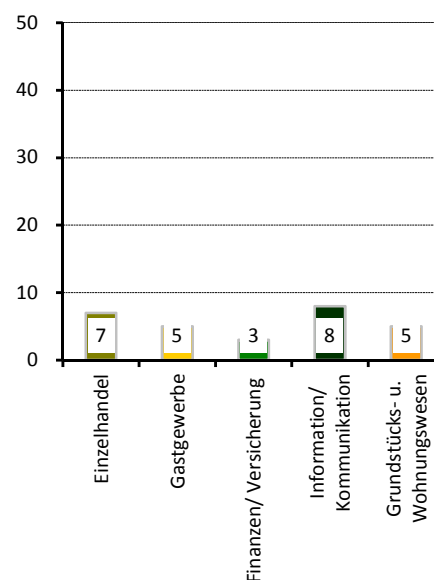

## Wahlen

Wahl zum ...	Bundestag am 24.09.2017	Landtag am 31.08.2014
Wahlbeteiligung	74,3 %	51,4 %
Stimmenanteile		
CDU	23,4 %	27,6 %
DIE LINKE	18,4 %	20,9 %
SPD	10,1 %	13,3 %
GRÜNE	14,7 %	17,6 %
FDP	10,1 %	3,1 %
AfD	14,6 %	5,9 %
Sonstige	8,6 %	11,5 %

## Stadtrat am 25.05.2014

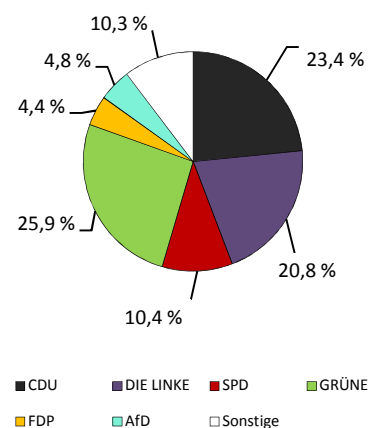

Wahlbeteiligung: 47,3 %

## Stadtteil 21 - Pieschen-Süd

### Flächennutzung

■ Gesamtfläche	120
■ Wohnbebauung	56
■ Sport- und Freizeitanlagen	9
■ Grün- und Freiflächen	19
■ Parkanlagen, Zoo, Botanischer Garten	-
■ Wald/Gehölz	-
■ Verkehrsflächen	1

in ha  
120  
56  
9  
19  
-  
-  
1

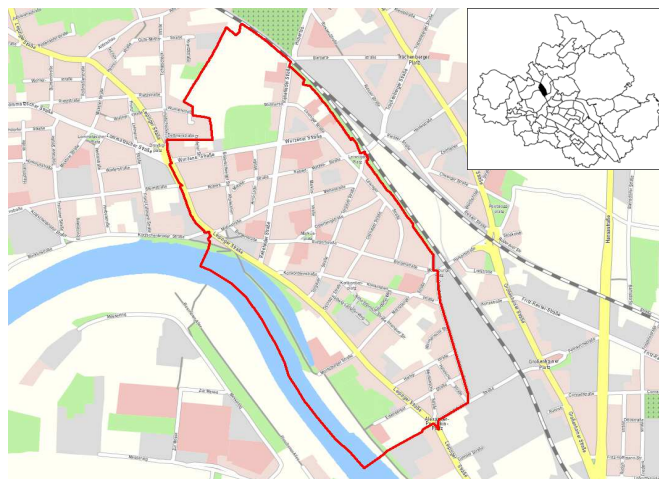

Quelle: Amt für Geodaten und Kataster 2016

### Kennziffern

■ Einwohner mit Hauptwohnung	
■ Jugendquotient	
■ Altenquotient	
■ durchschnittliche Haushaltsgröße	
■ Einpersonenhaushalte - Anteil an allen Haushalten	
■ Arbeitslose - Anteil an Erwerbsfähigen in Prozent	
■ Wohnungsleerstand in Prozent	

	1990	2000	2005	2016	2020
Einwohner mit Hauptwohnung	8 319	7 428	9 012	11 950	12 300
Jugendquotient	34	19	17	24	29
Altenquotient	30	15	12	10	11
durchschnittliche Haushaltsgröße	.	1,77	1,68	1,71	x
Einpersonenhaushalte - Anteil an allen Haushalten	.	55,0	58,8	59,8	x
Arbeitslose - Anteil an Erwerbsfähigen in Prozent	.	15,7	18,9	7,2	x
Wohnungsleerstand in Prozent	.	35,2	23,1	6,8	x

### Altersstruktur

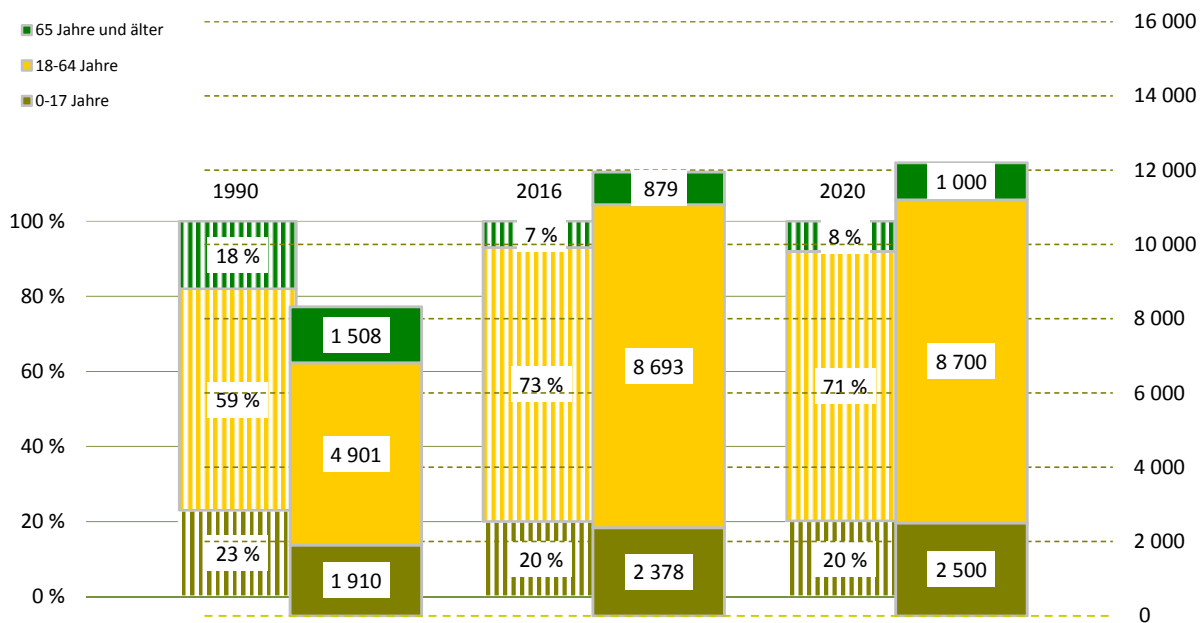

## Bevölkerungsdichte

9 960 Einwohner/km<sup>2</sup>

## Bevölkerungsbestand

Einwohner mit Hauptwohnung	11 950	
mit einer Religionszugehörigkeit	2 193	
evangelisch <sup>1)</sup>		13,3 %
römisch-katholisch <sup>1)</sup>		5,0 %
Ausländer <sup>1)</sup>	852	7,1 %
im Alter von 0 bis 17 Jahre		12,2 %
im Alter von 18 bis 64 Jahre		84,6 %
im Alter von 65 Jahren und älter		3,2 %
weiblich		45,4 %
Deutsche mit Migrationshintergrund <sup>1)</sup>	565	4,7 %
weiblich		51,0 %
Erwachsene	9 572	
ledig		60,9 %
verheiratet		27,3 %
geschieden		8,3 %
verwitwet		3,5 %
Durchschnittsalter	33,8 Jahre	
Einwohner mit Nebenwohnung	102	
Anteil an den Wohnberechtigten		0,8 %

## Bevölkerungsbewegung

bezogen auf 1 000 Einwohner mit Hauptwohnung zum 31.12.2015

Geburten	20	
allgemeine Fruchtbarkeit zum Halbjahr 2016		70,4
Sterbefälle	5	
Geburtenüberschuss / -defizit	15	

## Bestandsänderung

zum Vorjahr	174	1,5 %
zum 31.12.1990	3 631	43,6 %

## Haushalte

Haushalte	7 009	
mit 1 Person <sup>2)</sup>	4 193	59,8 %
männlich		57,0 %
weiblich		43,0 %
mit Kindern unter 18 Jahren <sup>2)</sup>	1 521	21,7 %
Alleinerziehende <sup>3)</sup>	439	28,9 %
durchschnittliche Haushaltsgröße	1,71	

<sup>1)</sup> Anteil an den Einwohnern mit Hauptwohnung

<sup>2)</sup> Anteil an allen Haushalten

<sup>3)</sup> Anteil an Haushalten mit Kindern

## Lebensbaum im Vergleich mit der Gesamtstadt

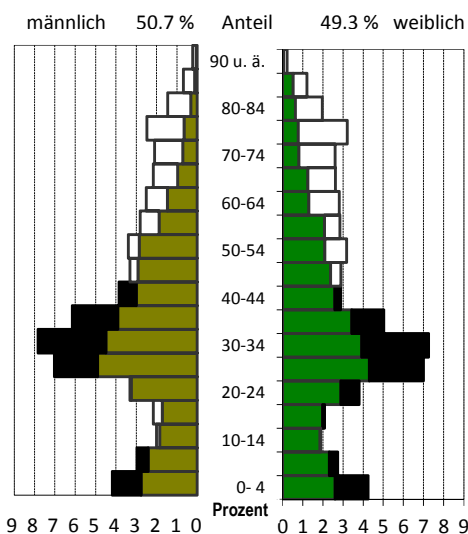

schwarz: im Stadtteil größerer Anteil  
weiß: in Gesamtstadt größerer Anteil

## Wohndauer

### Einzug in die jetzige Wohnung

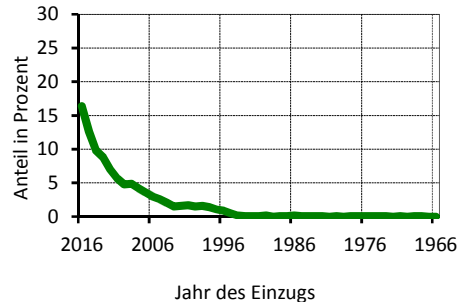

Mittelwert: 6,8 Jahre  
Einzug 2014-2016 38,9 %

## Haushalte nach der Personenzahl

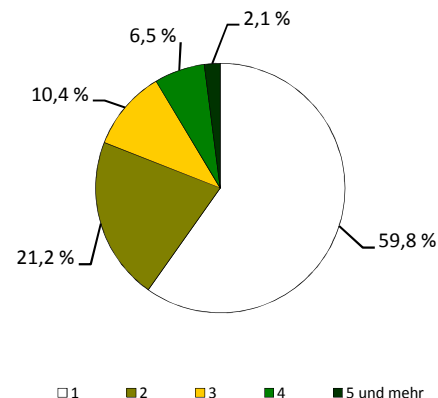

## Sozialstruktur

Beschäftigte - Anteil an Erwerbsfähigen	5 669	63,5 %
Frauenanteil - Anteil an weibl. Erwerbsfähigen	47,9 %	65,3 %
Arbeitslose - Anteil an Erwerbsfähigen	629	7,2 %
Frauenanteil - Anteil an weibl. Erwerbsfähigen	47,1 %	7,1 %
Regelleistungsberechtigte (RLB) nach SGB II <sup>1)</sup>	1 726	15,6 %
nicht erwerbsfähige RLB nach SGB II <sup>2)</sup>	509	23,3 %
Empfänger nach dem 3. Kapitel SGB XII	45	
Empfänger nach dem 4. Kapitel SGB XII	103	
Empfänger nach dem 7. Kapitel SGB XII	46	

Arbeitslosenanteil an den Erwerbsfähigen in Prozent

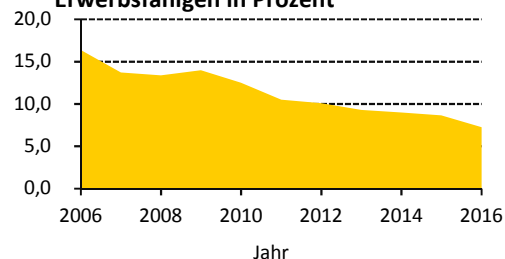

## Ausgewählte Infrastruktureinrichtungen

### Schulen (einschl. Außenstellen)

	Anzahl	Klassen	Schüler		
			insgesamt	je Klasse	Mädchenanteil
Grundschulen	2	21	445	21,2	53,0 %
Oberschulen	1	14	386	27,6	49,7 %
Gymnasien	-	-	-	x	x
Förderschulen	1	21	253	12,0	41,1 %
Berufsschulen/Berufsschulzentren	-	-	-	x	x

Kinder- und Jugendeinrichtungen	24	
Senioren- und Pflegeheime / Plätze	1 /	70
Unterkünfte (Hotels, Pensionen, etc.)	5	
(Musik-)Theater / Kulturzentren	2 /	1
Museen / Galerien und Ausstellungen	- /	1
Bibliotheken / Kinos	2 /	-
Kirchen	3	
Hallenbäder / Freibäder	- /	-
Sportanlagen / Sporthallen	10 /	4
Krankenhäuser / Apotheken	- /	4
Ärzte / Zahnärzte	47 /	9

Schüler an Allgemeinbildenden Schulen je 100 Einwohner

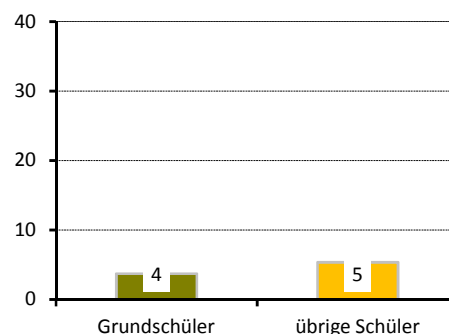

## Gebäude und Wohnungen

Gebäude mit Wohnungen	821	
Eigenheime		11,4 %
große Wohngebäude		63,8 %
Wohnungen	6 454	
Leerstand		6,8 %
Leerstand in Mehrfamilienhäusern		6,8 %
durchschnittliche Wohnfläche	62,7 m <sup>2</sup>	
durchschnittliche Raumanzahl	2,5	

Wohnungen nach Baujahr des Gebäudes in Prozent

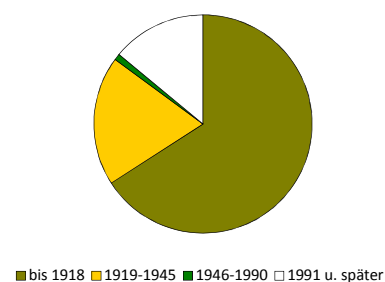

## Bautätigkeit

	Genehmigungen	Fertigstellungen		
	2016	2014	2015	2016
Gebäude	30	23	11	15
Neubau von Eigenheimen	-	6	-	5
neugebaute Wohnungen	131	9	20	14
in Mehrfamilienhäusern	131	3	20	9
rückgebaute Wohnungen		5	-	-
Wohnungen in umgebauten Gebäuden	93	99	43	55

<sup>1)</sup> Anteil an Altersgruppe 0 bis 64 Jahre

<sup>2)</sup> Anteil der Kinder an der Altersgruppe 0 bis 14 Jahre

## Verkehr

zugelassene Kraftfahrzeuge	3 902	
Anteil Krafträder		7 %
Pkw insgesamt	3 422	
darunter nach Schadstoffgruppen		
rote Plakette	42	
gelbe Plakette	128	
grüne Plakette	3 176	
Privat-Pkw je 1 000 Haushalte	473	

## Bevölkerungsanteil mit guter ÖPNV-Erreichbarkeit

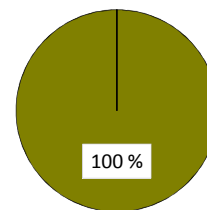

## Betriebe

insgesamt	485	
in den Branchen		
Verarbeitendes Gewerbe	16	3,3 %
Baugewerbe	41	8,5 %
Einzelhandel	67	13,8 %
Kfz-Handel	11	2,3 %
Gastgewerbe	37	7,6 %
freiberufl., wissenschaftl., techn. Dienstleistungen	64	13,2 %
Information und Kommunikation	27	5,6 %
Finanz- und Versicherungsdienstleistungen	10	2,1 %
Grundstücks- und Wohnungswesen	16	3,3 %
davon mit		
0 - 9 Beschäftigten	442	
10 - 24 Beschäftigten	29	
25 - 49 Beschäftigten	9	
50 - 99 Beschäftigten	5	
100 und mehr Beschäftigten	-	

## Betriebe je 1 000 Einwohner

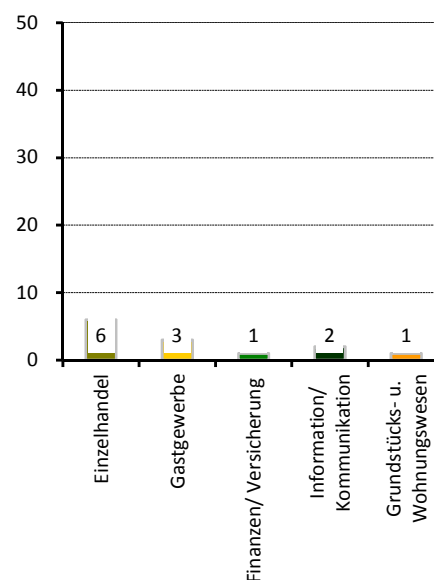

## Wahlen

Wahl zum ...	Bundestag am 24.09.2017	Landtag am 31.08.2014
Wahlbeteiligung	75,1 %	48,4 %
Stimmenanteile		
CDU	16,8 %	21,9 %
DIE LINKE	23,8 %	20,5 %
SPD	9,3 %	13,8 %
GRÜNE	13,9 %	18,2 %
FDP	7,5 %	2,9 %
AfD	16,2 %	6,9 %
Sonstige	12,5 %	15,8 %

## Stadtrat am 25.05.2014

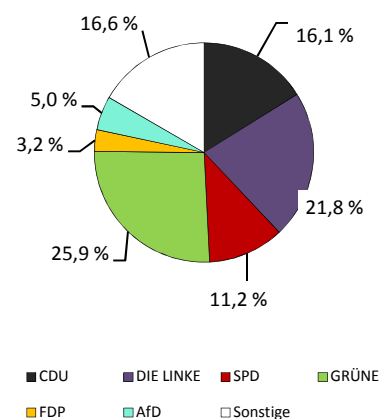

Wahlbeteiligung: 47,6 %

## Stadtteil 22 - Mickten

### Flächennutzung

■ Gesamtfläche	424
■ Wohnbebauung	83
■ Sport- und Freizeitanlagen	2
■ Grün- und Freiflächen	25
■ Parkanlagen, Zoo, Botanischer Garten	-
■ Wald/Gehölz	9
■ Verkehrsflächen	19

in ha  
424  
83  
2  
25  
-  
9  
19

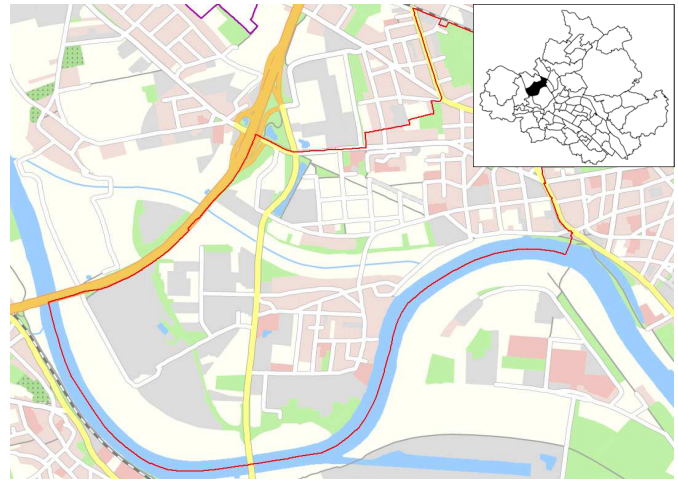

Quelle: Amt für Geodaten und Kataster 2016

### Kennziffern

■ Einwohner mit Hauptwohnung	
■ Jugendquotient	
■ Altenquotient	
■ durchschnittliche Haushaltsgröße	
■ Einpersonenhaushalte - Anteil an allen Haushalten	
■ Arbeitslose - Anteil an Erwerbsfähigen in Prozent	
■ Wohnungsleerstand in Prozent	

	1990	2000	2005	2016	2020
Einwohner mit Hauptwohnung	10 146	10 291	10 753	12 897	14 500
Jugendquotient	29	17	16	22	25
Altenquotient	27	27	29	26	25
durchschnittliche Haushaltsgröße	.	1,93	1,80	1,75	x
Einpersonenhaushalte - Anteil an allen Haushalten	.	42,7	48,9	52,6	x
Arbeitslose - Anteil an Erwerbsfähigen in Prozent	.	13,3	14,1	5,8	x
Wohnungsleerstand in Prozent	.	25,9	18,8	6,7	x

### Altersstruktur

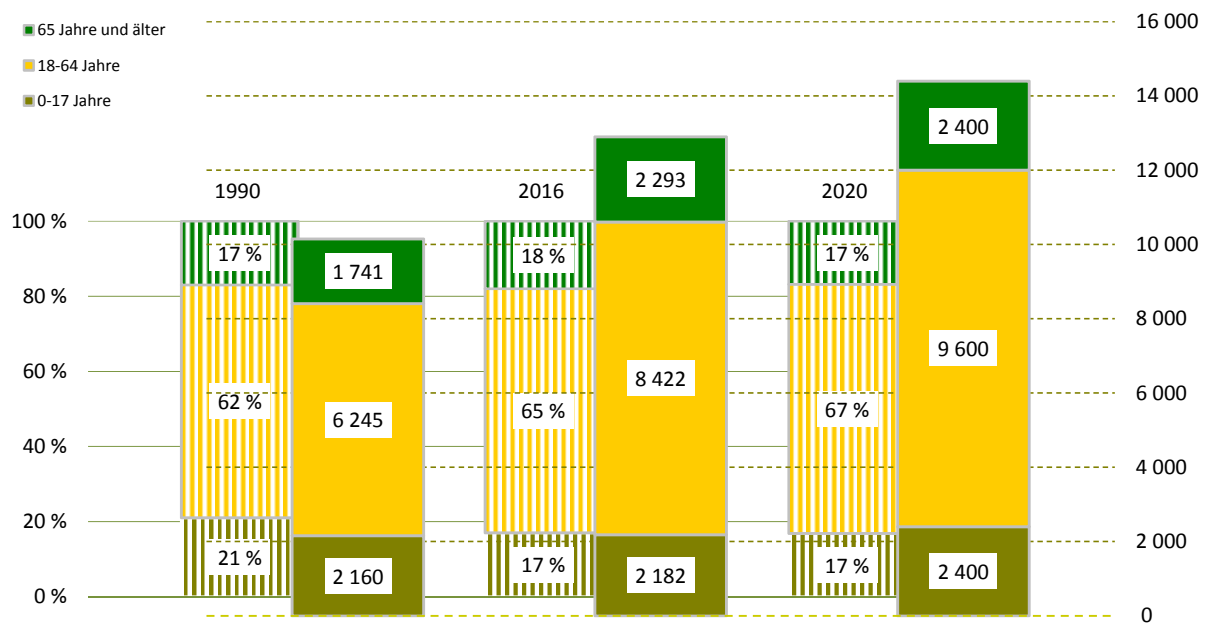

**Bevölkerungsdichte**3 038 Einwohner/km<sup>2</sup>**Bevölkerungsbestand**

Einwohner mit Hauptwohnung	12 897	
mit einer Religionszugehörigkeit	1 701	
evangelisch <sup>1)</sup>		10,2 %
römisch-katholisch <sup>1)</sup>		3,0 %
Ausländer <sup>1)</sup>	618	4,8 %
im Alter von 0 bis 17 Jahre		10,7 %
im Alter von 18 bis 64 Jahre		86,4 %
im Alter von 65 Jahren und älter		2,9 %
weiblich		40,5 %
Deutsche mit Migrationshintergrund <sup>1)</sup>	439	3,4 %
weiblich		54,2 %
Erwachsene	10 715	
ledig		44,1 %
verheiratet		39,6 %
geschieden		10,1 %
verwitwet		6,1 %
Durchschnittsalter	41,2 Jahre	
Einwohner mit Nebenwohnung	101	
Anteil an den Wohnberechtigten		0,8 %

**Bevölkerungsbewegung**

bezogen auf 1 000 Einwohner mit Hauptwohnung zum 31.12.2015

Geburten	13	
allgemeine Fruchtbarkeit zum Halbjahr 2016		62,0
Sterbefälle	6	
Geburtenüberschuss / -defizit	7	

**Bestandsänderung**

zum Vorjahr	- 46	-0,4 %
zum 31.12.1990	2 751	27,1 %

**Haushalte**

Haushalte	7 337	
mit 1 Person <sup>2)</sup>	3 859	52,6 %
männlich		52,7 %
weiblich		47,3 %
mit Kindern unter 18 Jahren <sup>2)</sup>	1 491	20,3 %
Alleinerziehende <sup>3)</sup>	416	27,9 %
durchschnittliche Haushaltsgröße	1,75	

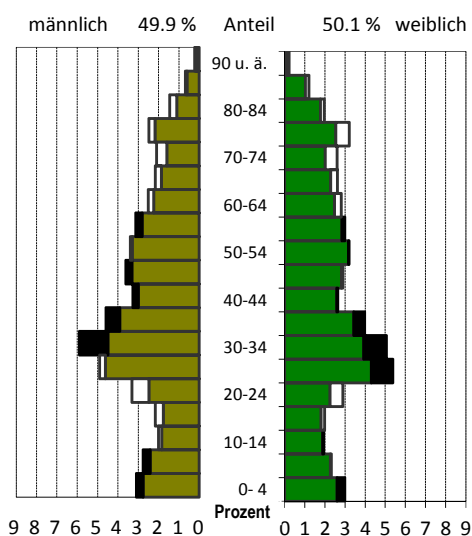
<sup>1)</sup> Anteil an den Einwohnern mit Hauptwohnung<sup>2)</sup> Anteil an allen Haushalten<sup>3)</sup> Anteil an Haushalten mit Kindern**Lebensbaum im Vergleich mit der Gesamtstadt**

schwarz: im Stadtteil größerer Anteil  
weiß: in Gesamtstadt größerer Anteil

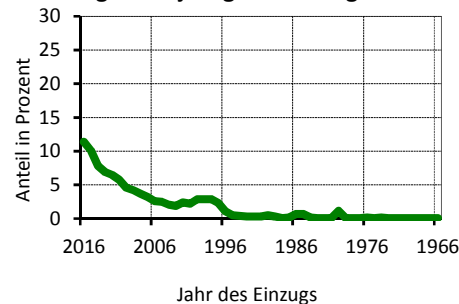
**Wohndauer****Einzug in die jetzige Wohnung**

Mittelwert: 10,3 Jahre  
Einzug 2014-2016 29,2 %

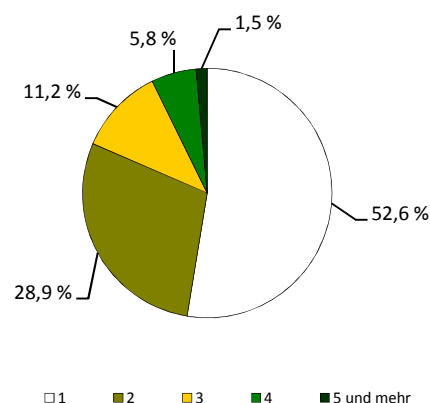
**Haushalte nach der Personenzahl**

## Sozialstruktur

■ Beschäftigte - Anteil an Erwerbsfähigen	6 064	69,9 %
■ Frauenanteil - Anteil an weibl. Erwerbsfähigen	48,8 %	72,6 %
■ Arbeitslose - Anteil an Erwerbsfähigen	485	5,8 %
■ Frauenanteil - Anteil an weibl. Erwerbsfähigen	47,2 %	5,6 %
■ Regelleistungsberechtigte (RLB) nach SGB II <sup>1)</sup>	1 234	11,6 %
■ nicht erwerbsfähige RLB nach SGB II <sup>2)</sup>	335	17,0 %
■ Empfänger nach dem 3. Kapitel SGB XII	27	
■ Empfänger nach dem 4. Kapitel SGB XII	58	
■ Empfänger nach dem 7. Kapitel SGB XII	18	

Arbeitslosenanteil an den Erwerbsfähigen in Prozent

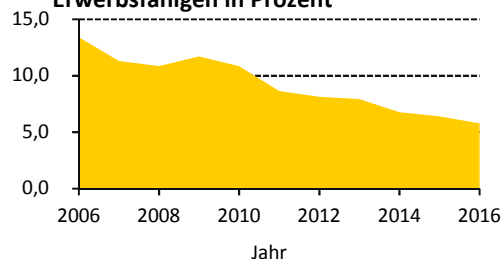

## Ausgewählte Infrastruktureinrichtungen

### Schulen (einschl. Außenstellen)

	Anzahl	Klassen	Schüler		
			insgesamt	je Klasse	Mädchenanteil
■ Grundschulen	2	20	505	25,3	44,0 %
■ Oberschulen	1	17	435	25,6	42,8 %
■ Gymnasien	-	-	-	x	x
■ Förderschulen	-	-	-	x	x
■ Berufsschulen/Berufsschulzentren	-	-	-	x	x

■ Kinder- und Jugendeinrichtungen	5	
■ Senioren- und Pflegeheime / Plätze	- / -	
■ Unterkünfte (Hotels, Pensionen, etc.)	5	
■ (Musik-)Theater / Kulturzentren	- / -	
■ Museen / Galerien und Ausstellungen	- / -	
■ Bibliotheken / Kinos	- / -	
■ Kirchen	2	
■ Hallenbäder / Freibäder	- / -	
■ Sportanlagen / Sporthallen	8 / 3	
■ Krankenhäuser / Apotheken	- / 2	
■ Ärzte / Zahnärzte	7 / 7	

Schüler an Allgemeinbildenden Schulen je 100 Einwohner

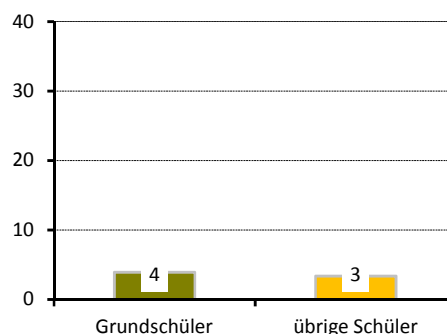

## Gebäude und Wohnungen

■ Gebäude mit Wohnungen	984	
■ Eigenheime		21,7 %
■ große Wohngebäude		56,2 %
■ Wohnungen	7 224	
■ Leerstand		6,7 %
■ Leerstand in Mehrfamilienhäusern		6,7 %
■ durchschnittliche Wohnfläche	63,7 m <sup>2</sup>	
■ durchschnittliche Raumanzahl	2,6	

Wohnungen nach Baujahr des Gebäudes in Prozent

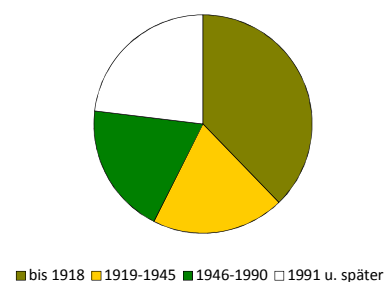

## Bautätigkeit

	Genehmigungen		Fertigstellungen		
	2016		2014	2015	2016
Gebäude	28		25	13	25
Neubau von Eigenheimen	4		8	1	5
neugebaute Wohnungen	192		8	14	5
in Mehrfamilienhäusern	188		-	13	-
rückgebaute Wohnungen			-	-	1
Wohnungen in umgebauten Gebäuden	99		91	23	87

<sup>1)</sup> Anteil an Altersgruppe 0 bis 64 Jahre

<sup>2)</sup> Anteil der Kinder an der Altersgruppe 0 bis 14 Jahre

## Verkehr

zugelassene Kraftfahrzeuge	6 382	
Anteil Krafträder		5 %
Pkw insgesamt	5 284	
darunter nach Schadstoffgruppen		
rote Plakette	27	
gelbe Plakette	137	
grüne Plakette	4 996	
Privat-Pkw je 1 000 Haushalte	653	

## Betriebe

insgesamt	542	
in den Branchen		
Verarbeitendes Gewerbe	32	5,9 %
Baugewerbe	82	15,1 %
Einzelhandel	48	8,9 %
Kfz-Handel	22	4,1 %
Gastgewerbe	33	6,1 %
freiberufl., wissenschaftl., techn. Dienstleistungen	58	10,7 %
Information und Kommunikation	25	4,6 %
Finanz- und Versicherungsdienstleistungen	13	2,4 %
Grundstücks- und Wohnungswesen	13	2,4 %
davon mit		
0 - 9 Beschäftigten	461	
10 - 24 Beschäftigten	42	
25 - 49 Beschäftigten	15	
50 - 99 Beschäftigten	11	
100 und mehr Beschäftigten	13	

## Wahlen

Wahl zum ...	Bundestag am 24.09.2017	Landtag am 31.08.2014
Wahlbeteiligung	76,3 %	49,4 %
Stimmenanteile		
CDU	21,6 %	35,2 %
DIE LINKE	17,7 %	19,7 %
SPD	9,5 %	12,6 %
GRÜNE	6,0 %	7,3 %
FDP	8,3 %	3,2 %
AfD	26,9 %	9,0 %
Sonstige	10,0 %	13,0 %

Bevölkerungsanteil mit  
guter ÖPNV-Erreichbarkeit

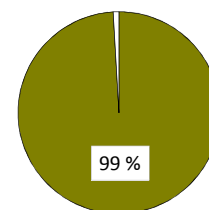

Betriebe je 1 000 Einwohner

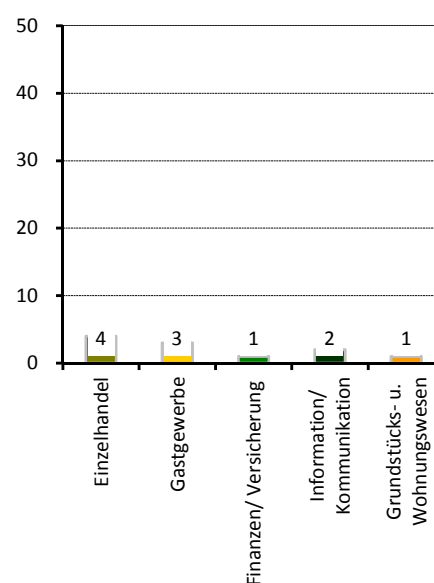

Stadtrat am 25.05.2014

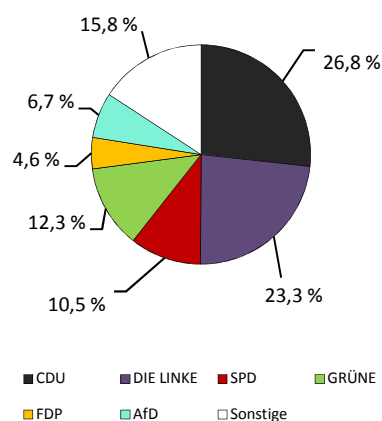

Wahlbeteiligung: 45,4 %

## Stadtteil 23 - Kaditz

### Flächennutzung

■ Gesamtfläche	407
■ Wohnbebauung	87
■ Sport- und Freizeitanlagen	3
■ Grün- und Freiflächen	46
■ Parkanlagen, Zoo, Botanischer Garten	-
■ Wald/Gehölz	9
■ Verkehrsflächen	15

in ha  
407  
87  
3  
46  
-  
9  
15

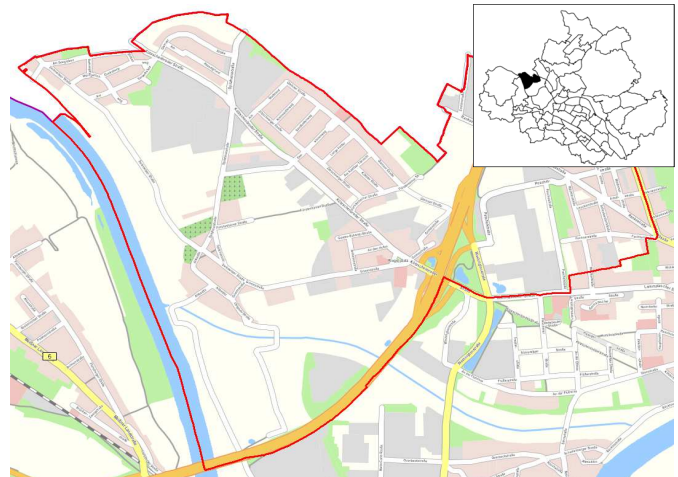

Quelle: Amt für Geodaten und Kataster 2016

### Kennziffern

■ Einwohner mit Hauptwohnung	
■ Jugendquotient	
■ Altenquotient	
■ durchschnittliche Haushaltsgröße	
■ Einpersonenhaushalte - Anteil an allen Haushalten	
■ Arbeitslose - Anteil an Erwerbsfähigen in Prozent	
■ Wohnungsleerstand in Prozent	

	1990	2000	2005	2016	2020
Einwohner mit Hauptwohnung	5 397	4 913	4 989	5 620	5 500
Jugendquotient	26	17	15	23	29
Altenquotient	31	25	29	30	32
durchschnittliche Haushaltsgröße	.	1,99	1,85	1,80	x
Einpersonenhaushalte - Anteil an allen Haushalten	.	41,6	47,5	50,3	x
Arbeitslose - Anteil an Erwerbsfähigen in Prozent	.	13,5	13,7	4,9	x
Wohnungsleerstand in Prozent	.	21,4	16,9	7,7	x

### Altersstruktur

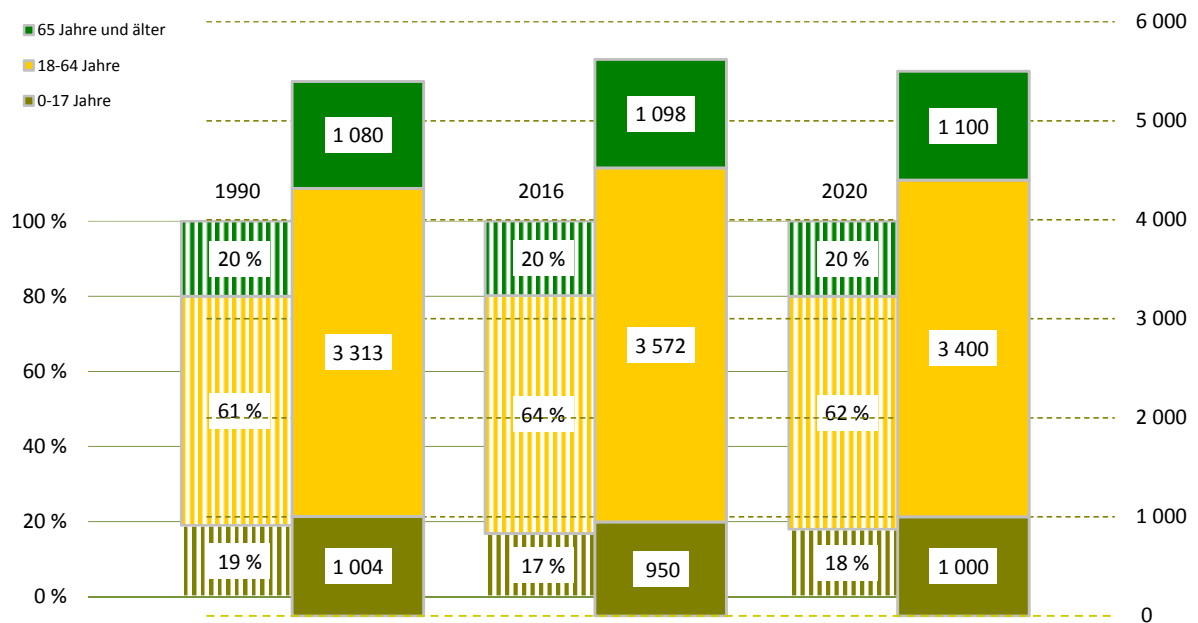

## Bevölkerungsdichte

1 382 Einwohner/km<sup>2</sup>

## Bevölkerungsbestand

Einwohner mit Hauptwohnung	5 620	
mit einer Religionszugehörigkeit	835	
evangelisch <sup>1)</sup>		12,2 %
römisch-katholisch <sup>1)</sup>		2,7 %
Ausländer <sup>1)</sup>	226	4,0 %
im Alter von 0 bis 17 Jahre		15,5 %
im Alter von 18 bis 64 Jahre		82,7 %
im Alter von 65 Jahren und älter		1,8 %
weiblich		37,2 %
Deutsche mit Migrationshintergrund <sup>1)</sup>	147	2,6 %
weiblich		43,5 %
Erwachsene	4 670	
ledig		38,8 %
verheiratet		43,9 %
geschieden		10,6 %
verwitwet		6,7 %
Durchschnittsalter	42,4 Jahre	
Einwohner mit Nebenwohnung	30	
Anteil an den Wohnberechtigten		0,5 %

## Bevölkerungsbewegung

bezogen auf 1 000 Einwohner mit Hauptwohnung zum 31.12.2015

Geburten	13	
allgemeine Fruchtbarkeit zum Halbjahr 2016		64,9
Sterbefälle	7	
Geburtenüberschuss / -defizit	6	

## Bestandsänderung

zum Vorjahr	35	0,6 %
zum 31.12.1990	223	4,1 %

## Haushalte

Haushalte	3 117	
mit 1 Person <sup>2)</sup>	1 569	50,3 %
männlich		51,9 %
weiblich		48,1 %
mit Kindern unter 18 Jahren <sup>2)</sup>	630	20,2 %
Alleinerziehende <sup>3)</sup>	173	27,5 %
durchschnittliche Haushaltsgröße	1,80	

<sup>1)</sup> Anteil an den Einwohnern mit Hauptwohnung

<sup>2)</sup> Anteil an allen Haushalten

<sup>3)</sup> Anteil an Haushalten mit Kindern

## Lebensbaum im Vergleich mit der Gesamtstadt

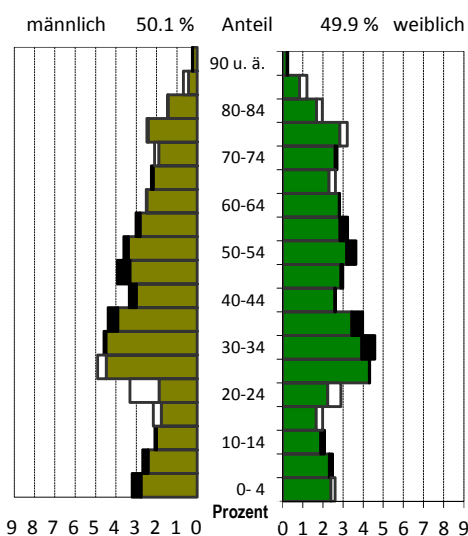

schwarz: im Stadtteil größerer Anteil  
weiß: in Gesamtstadt größerer Anteil

## Wohndauer

### Einzug in die jetzige Wohnung

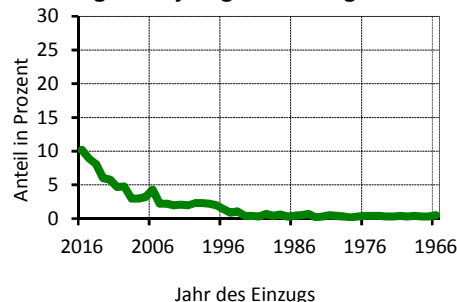

Mittelwert: 12,9 Jahre  
Einzug 2014-2016 27,2 %

## Haushalte nach der Personenzahl

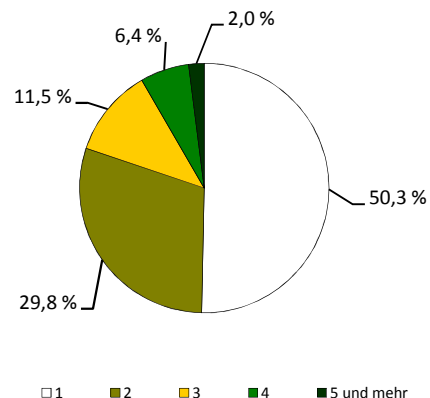

## Sozialstruktur

Beschäftigte - Anteil an Erwerbsfähigen	2 550	69,2 %
Frauenanteil - Anteil an weibl. Erwerbsfähigen	49,8 %	72,5 %
Arbeitslose - Anteil an Erwerbsfähigen	174	4,9 %
Frauenanteil - Anteil an weibl. Erwerbsfähigen	44,8 %	4,5 %
Regelleistungsberechtigte (RLB) nach SGB II <sup>1)</sup>	418	9,2 %
nicht erwerbsfähige RLB nach SGB II <sup>2)</sup>	110	12,8 %
Empfänger nach dem 3. Kapitel SGB XII	10	
Empfänger nach dem 4. Kapitel SGB XII	22	
Empfänger nach dem 7. Kapitel SGB XII	.	

Arbeitslosenanteil an den Erwerbsfähigen in Prozent

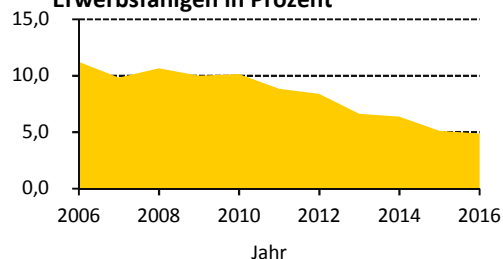

## Ausgewählte Infrastruktureinrichtungen

### Schulen (einschl. Außenstellen)

	Anzahl	Klassen	Schüler		
			insgesamt	je Klasse	Mädchenanteil
Grundschulen	1	12	271	22,6	50,9 %
Oberschulen	-	-	-	x	x
Gymnasien	-	-	-	x	x
Förderschulen	-	-	-	x	x
Berufsschulen/Berufsschulzentren	-	-	-	x	x

Kinder- und Jugendeinrichtungen	1	
Senioren- und Pflegeheime / Plätze	- /	-
Unterkünfte (Hotels, Pensionen, etc.)	4	
(Musik-)Theater / Kulturzentren	1 /	-
Museen / Galerien und Ausstellungen	- /	-
Bibliotheken / Kinos	- /	1
Kirchen	1	
Hallenbäder / Freibäder	- /	-
Sportanlagen / Sporthallen	4 /	1
Krankenhäuser / Apotheken	- /	1
Ärzte / Zahnärzte	2 /	1

Schüler an Allgemeinbildenden Schulen je 100 Einwohner

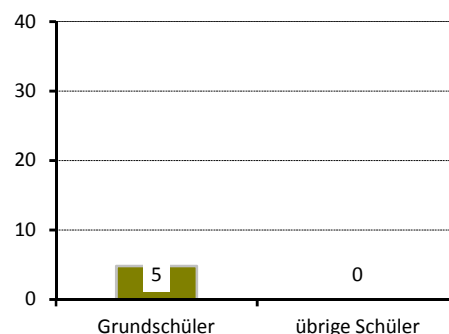

## Gebäude und Wohnungen

Gebäude mit Wohnungen	925	
Eigenheime		63,2 %
große Wohngebäude		19,0 %
Wohnungen	3 109	
Leerstand		7,7 %
Leerstand in Mehrfamilienhäusern		9,0 %
durchschnittliche Wohnfläche	65,5 m <sup>2</sup>	
durchschnittliche Raumanzahl	2,7	

Wohnungen nach Baujahr des Gebäudes in Prozent

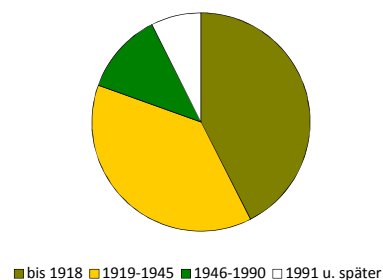

## Bautätigkeit

	Genehmigungen		Fertigstellungen		
	2016		2014	2015	2016
Gebäude	7		23	10	9
Neubau von Eigenheimen	2		8	4	1
neugebaute Wohnungen	2		8	5	20
in Mehrfamilienhäusern	-		-	-	19
rückgebaute Wohnungen			-	-	4
Wohnungen in umgebauten Gebäuden	16		26	9	12

<sup>1)</sup> Anteil an Altersgruppe 0 bis 64 Jahre

<sup>2)</sup> Anteil der Kinder an der Altersgruppe 0 bis 14 Jahre

## Verkehr

zugelassene Kraftfahrzeuge	3 501	
Anteil Krafträder		5 %
Pkw insgesamt	2 776	
darunter nach Schadstoffgruppen		
rote Plakette	10	
gelbe Plakette	78	
grüne Plakette	2 653	
Privat-Pkw je 1 000 Haushalte	775	

Bevölkerungsanteil mit  
guter ÖPNV-Erreichbarkeit

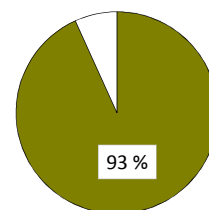

## Betriebe

insgesamt	302	
in den Branchen		
Verarbeitendes Gewerbe	8	2,6 %
Baugewerbe	42	13,9 %
Einzelhandel	59	19,5 %
Kfz-Handel	12	4,0 %
Gastgewerbe	20	6,6 %
freiberufl., wissenschaftl., techn. Dienstleistungen	33	10,9 %
Information und Kommunikation	7	2,3 %
Finanz- und Versicherungsdienstleistungen	3	1,0 %
Grundstücks- und Wohnungswesen	19	6,3 %
davon mit		
0 - 9 Beschäftigten	240	
10 - 24 Beschäftigten	31	
25 - 49 Beschäftigten	18	
50 - 99 Beschäftigten	6	
100 und mehr Beschäftigten	7	

Betriebe je 1 000 Einwohner

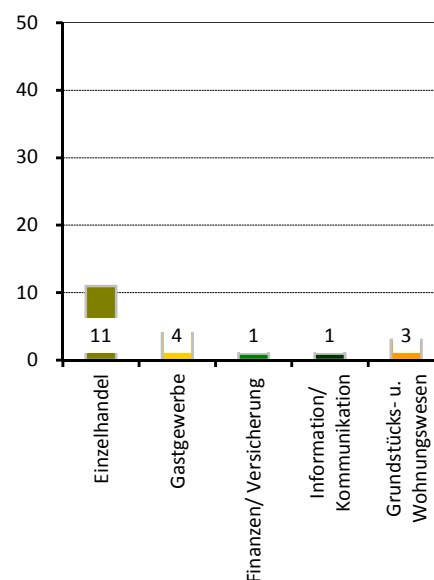

## Wahlen

Wahl zum ...	Bundestag am 24.09.2017	Landtag am 31.08.2014
Wahlbeteiligung	76,3 %	48,6 %
Stimmenanteile		
CDU	24,9 %	40,4 %
DIE LINKE	14,0 %	16,3 %
SPD	8,2 %	10,4 %
GRÜNE	4,9 %	6,5 %
FDP	9,8 %	4,6 %
AfD	30,3 %	10,6 %
Sonstige	7,9 %	11,2 %

Stadtrat am 25.05.2014

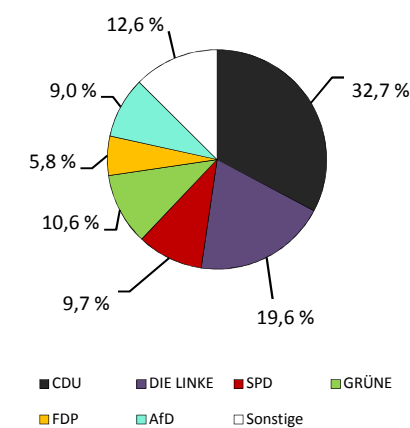

Wahlbeteiligung: 43,7 %

## Stadtteil 24 - Trachau

### Flächennutzung

■ Gesamtfläche	in ha	352
■ Wohnbebauung		105
■ Sport- und Freizeitanlagen		5
■ Grün- und Freiflächen		29
■ Parkanlagen, Zoo, Botanischer Garten		-
■ Wald/Gehölz		138
■ Verkehrsflächen		3

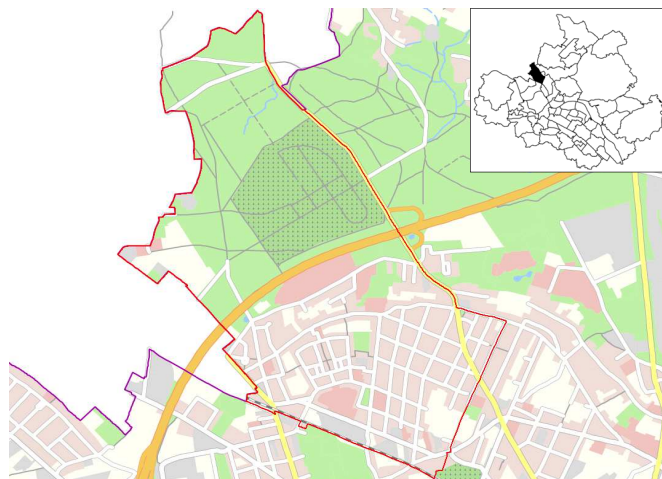

Quelle: Amt für Geodaten und Kataster 2016

### Kennziffern

■ Einwohner mit Hauptwohnung	
■ Jugendquotient	
■ Altenquotient	
■ durchschnittliche Haushaltsgröße	
■ Einpersonenhaushalte - Anteil an allen Haushalten	
■ Arbeitslose - Anteil an Erwerbsfähigen in Prozent	
■ Wohnungsleerstand in Prozent	

	1990	2000	2005	2016	2020
Einwohner mit Hauptwohnung	10 496	9 388	9 853	10 210	10 100
Jugendquotient	29	22	21	27	32
Altenquotient	35	30	33	37	39
durchschnittliche Haushaltsgröße	.	2,06	2,00	1,90	x
Einpersonenhaushalte - Anteil an allen Haushalten	.	38,8	41,8	46,3	x
Arbeitslose - Anteil an Erwerbsfähigen in Prozent	.	9,9	9,2	4,0	x
Wohnungsleerstand in Prozent	.	17,6	11,7	6,0	x

### Altersstruktur

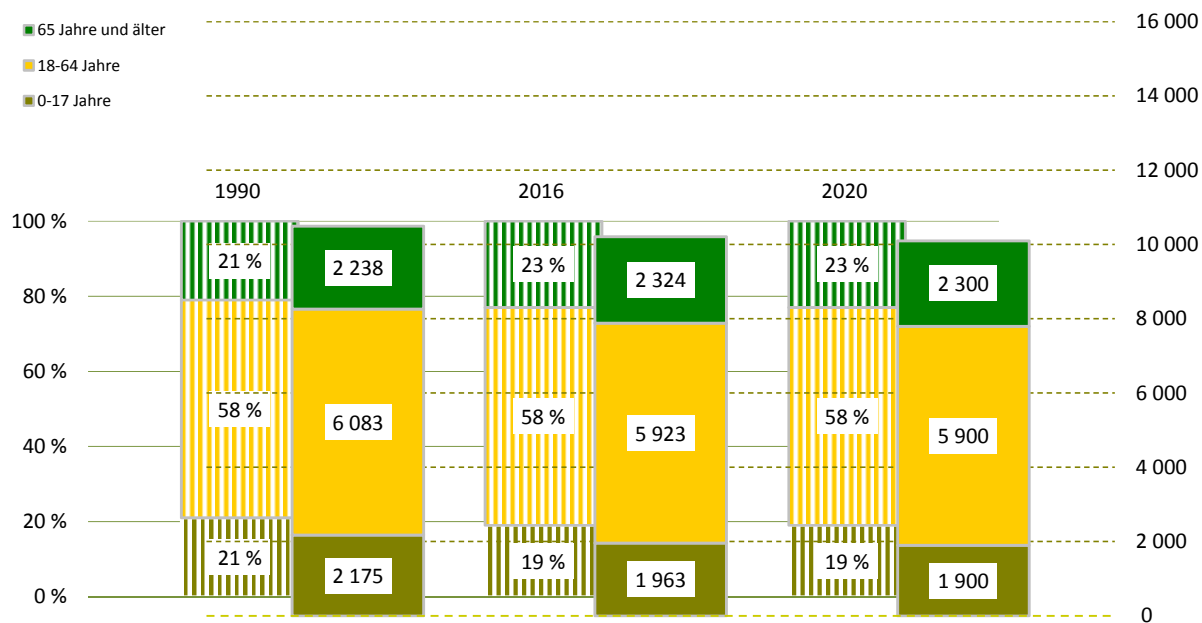

## Bevölkerungsdichte

2 901 Einwohner/km<sup>2</sup>

## Bevölkerungsbestand

Einwohner mit Hauptwohnung	10 210	
mit einer Religionszugehörigkeit	1 951	
evangelisch <sup>1)</sup>		15,4 %
römisch-katholisch <sup>1)</sup>		3,7 %
Ausländer <sup>1)</sup>	187	1,8 %
im Alter von 0 bis 17 Jahre		7,0 %
im Alter von 18 bis 64 Jahre		86,1 %
im Alter von 65 Jahren und älter		7,0 %
weiblich		47,1 %
Deutsche mit Migrationshintergrund <sup>1)</sup>	243	2,4 %
weiblich		55,1 %
Erwachsene	8 247	
ledig		33,2 %
verheiratet		49,9 %
geschieden		9,7 %
verwitwet		7,1 %
Durchschnittsalter	43,7 Jahre	
Einwohner mit Nebenwohnung	65	
Anteil an den Wohnberechtigten		0,6 %

## Bevölkerungsbewegung

bezogen auf 1 000 Einwohner mit Hauptwohnung zum 31.12.2015

Geburten	12	
allgemeine Fruchtbarkeit zum Halbjahr 2016		67,3
Sterbefälle	7	
Geburtenüberschuss / -defizit	5	

## Bestandsänderung

zum Vorjahr	- 52	-0,5 %
zum 31.12.1990	- 286	-2,7 %

## Haushalte

Haushalte	5 382	
mit 1 Person <sup>2)</sup>	2 490	46,3 %
männlich		48,9 %
weiblich		51,1 %
mit Kindern unter 18 Jahren <sup>2)</sup>	1 238	23,0 %
Alleinerziehende <sup>3)</sup>	269	21,7 %
durchschnittliche Haushaltsgröße	1,90	

<sup>1)</sup> Anteil an den Einwohnern mit Hauptwohnung

<sup>2)</sup> Anteil an allen Haushalten

<sup>3)</sup> Anteil an Haushalten mit Kindern

## Lebensbaum im Vergleich mit der Gesamtstadt

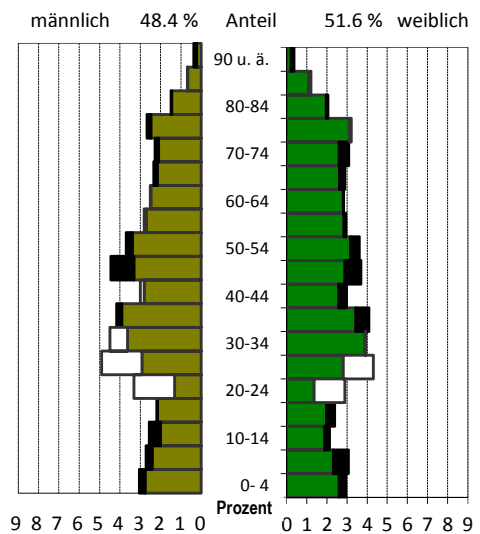

schwarz: im Stadtteil größerer Anteil  
weiß: in Gesamtstadt größerer Anteil

## Wohndauer

### Einzug in die jetzige Wohnung

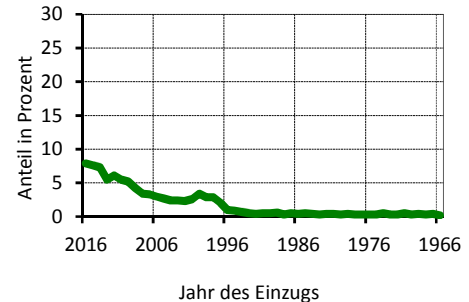

Mittelwert: 13,0 Jahre  
Einzug 2014-2016 22,8 %

## Haushalte nach der Personenzahl

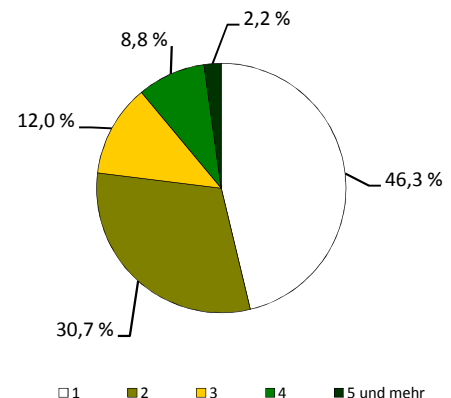

## Sozialstruktur

Beschäftigte - Anteil an Erwerbsfähigen	4 244	68,4 %
Frauenanteil - Anteil an weibl. Erwerbsfähigen	51,2 %	72,8 %
Arbeitslose - Anteil an Erwerbsfähigen	236	4,0 %
Frauenanteil - Anteil an weibl. Erwerbsfähigen	40,3 %	3,2 %
Regelleistungsberechtigte (RLB) nach SGB II <sup>1)</sup>	548	7,0 %
nicht erwerbsfähige RLB nach SGB II <sup>2)</sup>	142	8,0 %
Empfänger nach dem 3. Kapitel SGB XII	15	
Empfänger nach dem 4. Kapitel SGB XII	33	
Empfänger nach dem 7. Kapitel SGB XII	.	

Arbeitslosenanteil an den Erwerbsfähigen in Prozent

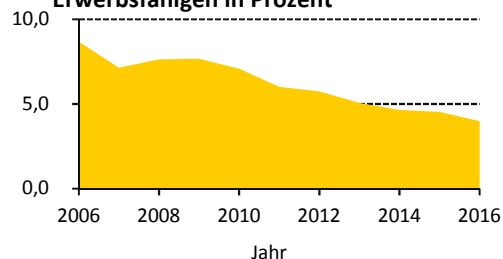

## Ausgewählte Infrastruktureinrichtungen

### Schulen (einschl. Außenstellen)

	Anzahl	Klassen	Schüler		
			insgesamt	je Klasse	Mädchenanteil
Grundschulen	1	15	354	23,6	55,4 %
Oberschulen	1	18	485	26,9	47,6 %
Gymnasien	-	-	-	x	x
Förderschulen	-	-	-	x	x
Berufsschulen/Berufsschulzentren	-	-	-	x	x

Kinder- und Jugendeinrichtungen	3	
Senioren- und Pflegeheime / Plätze	1 /	20
Unterkünfte (Hotels, Pensionen, etc.)	8	
(Musik-)Theater / Kulturzentren	- /	-
Museen / Galerien und Ausstellungen	- /	-
Bibliotheken / Kinos	- /	-
Kirchen	2	
Hallenbäder / Freibäder	- /	-
Sportanlagen / Sporthallen	3 /	2
Krankenhäuser / Apotheken	1 /	1
Ärzte / Zahnärzte	20 /	5

Schüler an Allgemeinbildenden Schulen je 100 Einwohner

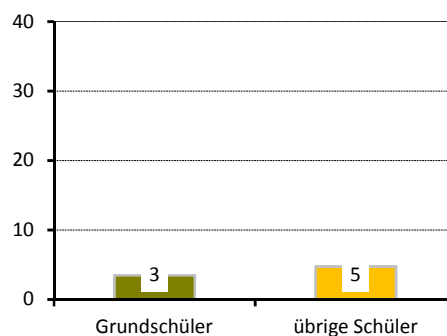

## Gebäude und Wohnungen

Gebäude mit Wohnungen	1 266	
Eigenheime		42,5 %
große Wohngebäude		18,3 %
Wohnungen	5 358	
Leerstand		6,0 %
Leerstand in Mehrfamilienhäusern		6,3 %
durchschnittliche Wohnfläche	70,1 m <sup>2</sup>	
durchschnittliche Raumanzahl	2,9	

Wohnungen nach Baujahr des Gebäudes in Prozent

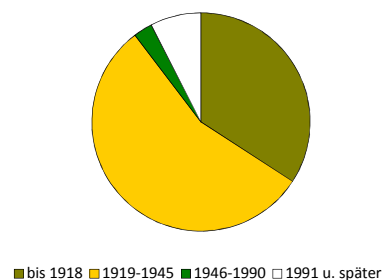

## Bautätigkeit

	Genehmigungen		Fertigstellungen		
	2016		2014	2015	2016
Gebäude	10		11	10	10
Neubau von Eigenheimen	1		3	2	5
neugebaute Wohnungen	1		12	2	13
in Mehrfamilienhäusern	-		9	-	8
rückgebaute Wohnungen	-		-	-	-
Wohnungen in umgebauten Gebäuden	40		41	19	11

<sup>1)</sup> Anteil an Altersgruppe 0 bis 64 Jahre

<sup>2)</sup> Anteil der Kinder an der Altersgruppe 0 bis 14 Jahre

## Verkehr

zugelassene Kraftfahrzeuge	5 511	
Anteil Krafträder		5 %
Pkw insgesamt	4 878	
darunter nach Schadstoffgruppen		
rote Plakette	25	
gelbe Plakette	142	
grüne Plakette	4 642	
Privat-Pkw je 1 000 Haushalte	779	

## Betriebe

insgesamt	311	
in den Branchen		
Verarbeitendes Gewerbe	20	6,4 %
Baugewerbe	42	13,5 %
Einzelhandel	18	5,8 %
Kfz-Handel	11	3,5 %
Gastgewerbe	12	3,9 %
freiberufl., wissenschaftl., techn. Dienstleistungen	59	19,0 %
Information und Kommunikation	9	2,9 %
Finanz- und Versicherungsdienstleistungen	7	2,3 %
Grundstücks- und Wohnungswesen	17	5,5 %
davon mit		
0 - 9 Beschäftigten	281	
10 - 24 Beschäftigten	17	
25 - 49 Beschäftigten	6	
50 - 99 Beschäftigten	4	
100 und mehr Beschäftigten	3	

## Wahlen

Wahl zum ...	Bundestag am 24.09.2017	Landtag am 31.08.2014
Wahlbeteiligung	82,5 %	61,7 %
Stimmenanteile		
CDU	24,6 %	34,2 %
DIE LINKE	18,3 %	19,0 %
SPD	10,8 %	14,3 %
GRÜNE	8,0 %	11,2 %
FDP	9,0 %	3,5 %
AfD	22,2 %	9,1 %
Sonstige	7,0 %	8,7 %

Bevölkerungsanteil mit  
guter ÖPNV-Erreichbarkeit

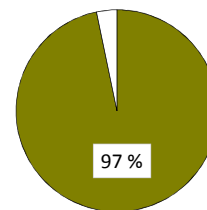

Betriebe je 1 000 Einwohner

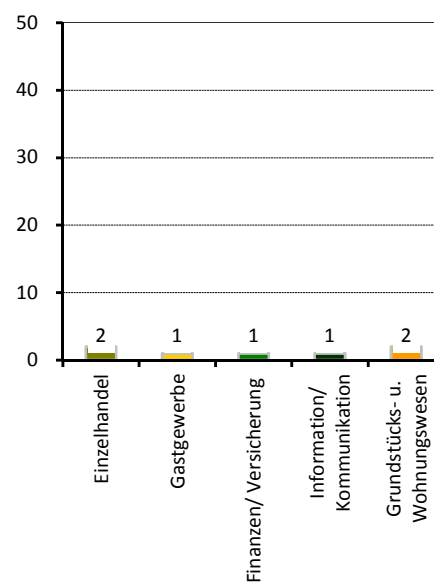

Stadtrat am 25.05.2014

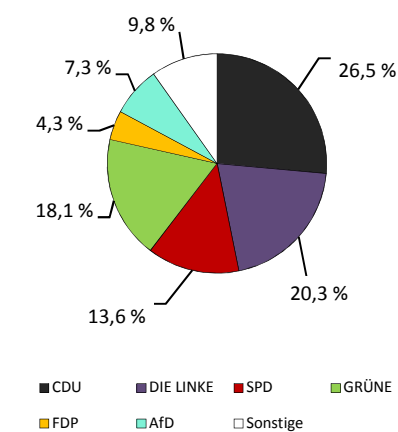

Wahlbeteiligung: 56,8 %

## Stadtteil 25 - Pieschen-Nord/Trachenberge

### Flächennutzung

	in ha
■ Gesamtfläche	318
■ Wohnbebauung	102
■ Sport- und Freizeitanlagen	3
■ Grün- und Freiflächen	88
■ Parkanlagen, Zoo, Botanischer Garten	2
■ Wald/Gehölz	19
■ Verkehrsflächen	5

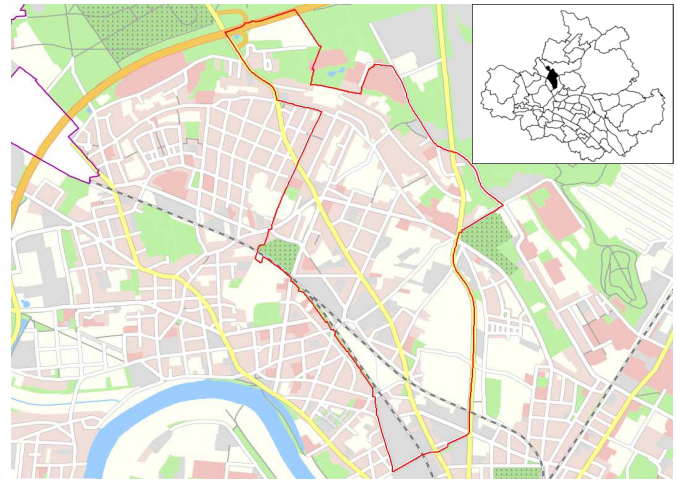

Quelle: Amt für Geodaten und Kataster 2016

### Kennziffern

■ Einwohner mit Hauptwohnung	
■ Jugendquotient	
■ Altenquotient	
■ durchschnittliche Haushaltsgröße	
■ Einpersonenhaushalte - Anteil an allen Haushalten	
■ Arbeitslose - Anteil an Erwerbsfähigen in Prozent	
■ Wohnungsleerstand in Prozent	

	1990	2000	2005	2016	2020
Einwohner mit Hauptwohnung	10 379	9 661	10 741	12 664	12 800
Jugendquotient	29	18	17	22	27
Altenquotient	28	21	25	23	25
durchschnittliche Haushaltsgröße	.	1,90	1,79	1,73	x
Einpersonenhaushalte - Anteil an allen Haushalten	.	46,7	51,5	55,8	x
Arbeitslose - Anteil an Erwerbsfähigen in Prozent	.	13,4	14,7	6,1	x
Wohnungsleerstand in Prozent	.	27,6	18,9	7,3	x

### Altersstruktur

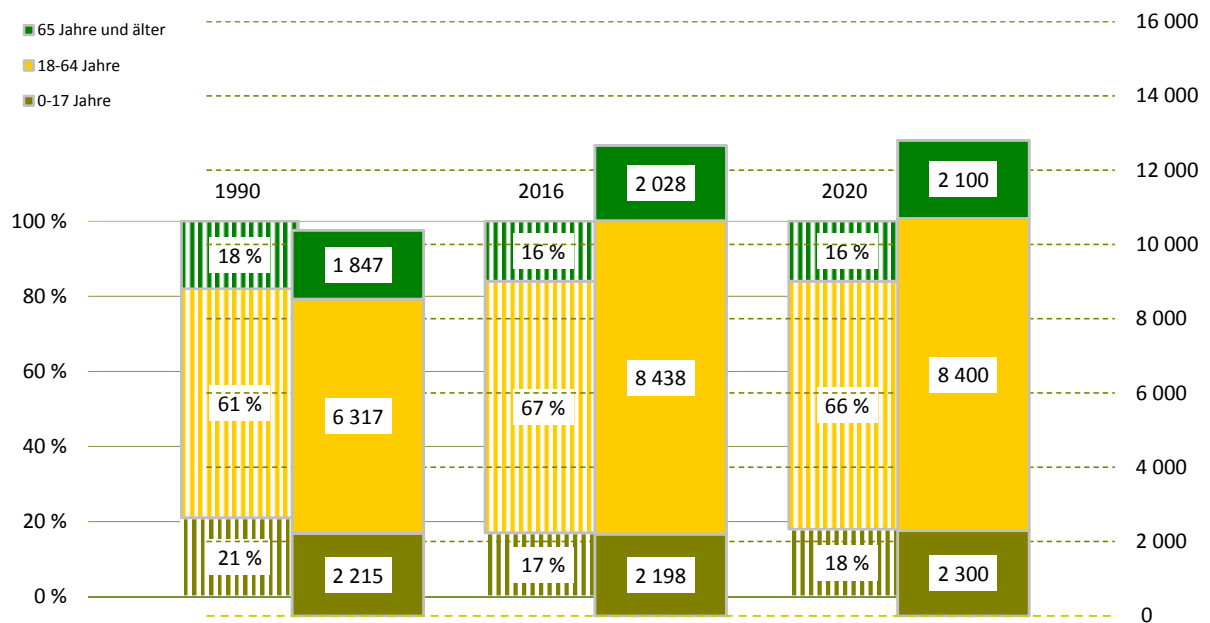

## Bevölkerungsdichte

3 987 Einwohner/km<sup>2</sup>

## Bevölkerungsbestand

Einwohner mit Hauptwohnung	12 664	
mit einer Religionszugehörigkeit	2 130	
evangelisch <sup>1)</sup>		12,7 %
römisch-katholisch <sup>1)</sup>		4,2 %
Ausländer <sup>1)</sup>	596	4,7 %
im Alter von 0 bis 17 Jahre		15,3 %
im Alter von 18 bis 64 Jahre		81,5 %
im Alter von 65 Jahren und älter		3,2 %
weiblich		42,1 %
Deutsche mit Migrationshintergrund <sup>1)</sup>	408	3,2 %
weiblich		54,7 %
Erwachsene	10 466	
ledig		47,9 %
verheiratet		35,6 %
geschieden		10,0 %
verwitwet		6,5 %
Durchschnittsalter	39,9 Jahre	
Einwohner mit Nebenwohnung	317	
Anteil an den Wohnberechtigten		2,4 %

## Bevölkerungsbewegung

bezogen auf 1 000 Einwohner mit Hauptwohnung zum 31.12.2015

Geburten	14	
allgemeine Fruchtbarkeit zum Halbjahr 2016		65,1
Sterbefälle	9	
Geburtenüberschuss / -defizit	5	

## Bestandsänderung

zum Vorjahr	30	0,2 %
zum 31.12.1990	2 285	22,0 %

## Haushalte

Haushalte	7 108	
mit 1 Person <sup>2)</sup>	3 966	55,8 %
männlich		55,1 %
weiblich		44,9 %
mit Kindern unter 18 Jahren <sup>2)</sup>	1 449	20,4 %
Alleinerziehende <sup>3)</sup>	359	24,8 %
durchschnittliche Haushaltsgröße	1,73	

<sup>1)</sup> Anteil an den Einwohnern mit Hauptwohnung

<sup>2)</sup> Anteil an allen Haushalten

<sup>3)</sup> Anteil an Haushalten mit Kindern

## Lebensbaum im Vergleich mit der Gesamtstadt

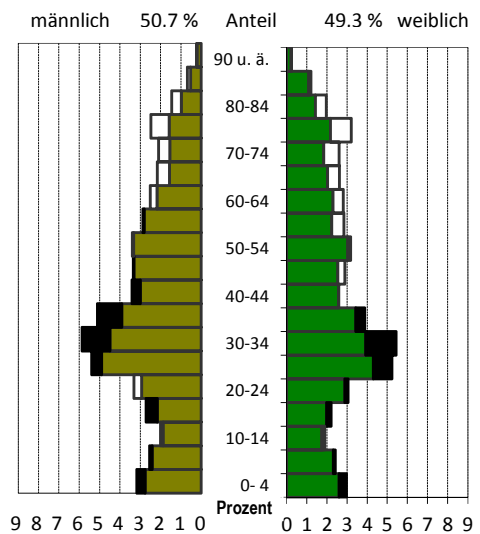

schwarz: im Stadtteil größerer Anteil  
weiß: in Gesamtstadt größerer Anteil

## Wohndauer

### Einzug in die jetzige Wohnung

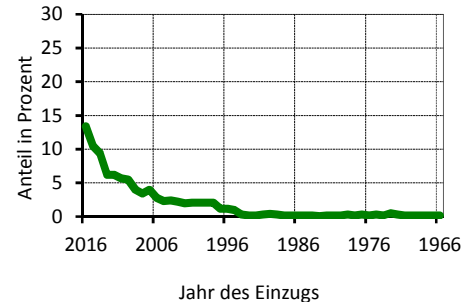

Mittelwert: 9,4 Jahre  
Einzug 2014-2016 33,3 %

## Haushalte nach der Personenzahl

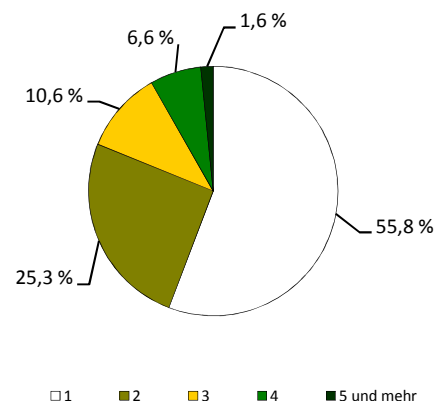

## Sozialstruktur

Beschäftigte - Anteil an Erwerbsfähigen	5 816	66,6 %
Frauenanteil - Anteil an weibl. Erwerbsfähigen	47,7 %	69,5 %
Arbeitslose - Anteil an Erwerbsfähigen	515	6,1 %
Frauenanteil - Anteil an weibl. Erwerbsfähigen	40,4 %	5,2 %
Regelleistungsberechtigte (RLB) nach SGB II <sup>1)</sup>	1 421	13,4 %
nicht erwerbsfähige RLB nach SGB II <sup>2)</sup>	375	19,0 %
Empfänger nach dem 3. Kapitel SGB XII	35	
Empfänger nach dem 4. Kapitel SGB XII	60	
Empfänger nach dem 7. Kapitel SGB XII	29	

Arbeitslosenanteil an den Erwerbsfähigen in Prozent

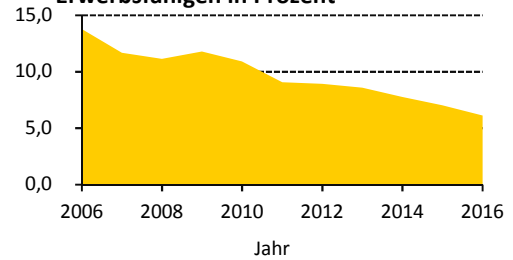

## Ausgewählte Infrastruktureinrichtungen

### Schulen (einschl. Außenstellen)

	Anzahl	Klassen	Schüler		
			insgesamt	je Klasse	Mädchenanteil
Grundschulen	1	19	460	24,2	46,1 %
Oberschulen	-	-	-	x	x
Gymnasien	1	22	729	27,2	56,5 %
Förderschulen	1	21	118	5,6	38,1 %
Berufsschulen/Berufsschulzentren	2	117	1 860	15,9	76,2 %

Kinder- und Jugendeinrichtungen	5	
Senioren- und Pflegeheime / Plätze	2 /	159
Unterkünfte (Hotels, Pensionen, etc.)	9	
(Musik-)Theater / Kulturzentren	- /	-
Museen / Galerien und Ausstellungen	2 /	1
Bibliotheken / Kinos	- /	-
Kirchen	5	
Hallenbäder / Freibäder	- /	-
Sportanlagen / Sporthallen	8 /	4
Krankenhäuser / Apotheken	- /	2
Ärzte / Zahnärzte	10 /	9

Schüler an Allgemeinbildenden Schulen je 100 Einwohner

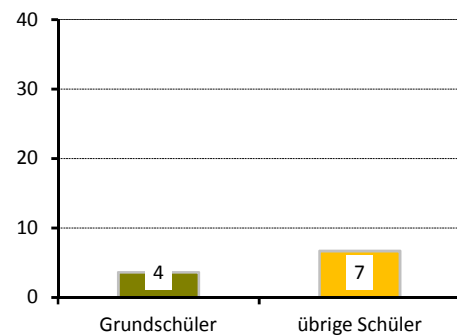

## Gebäude und Wohnungen

Gebäude mit Wohnungen	1 123	
Eigenheime		34,6 %
große Wohngebäude		46,0 %
Wohnungen	6 999	
Leerstand		7,3 %
Leerstand in Mehrfamilienhäusern		7,6 %
durchschnittliche Wohnfläche	63,6 m <sup>2</sup>	
durchschnittliche Raumanzahl	2,6	

Wohnungen nach Baujahr des Gebäudes in Prozent

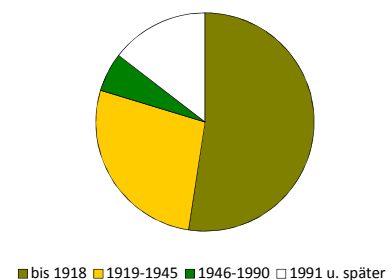

## Bautätigkeit

	Genehmigungen		Fertigstellungen		
	2016		2014	2015	2016
Gebäude	33		17	9	19
Neubau von Eigenheimen	23		6	2	2
neugebaute Wohnungen	24		6	2	43
in Mehrfamilienhäusern	-		-	-	40
rückgebaute Wohnungen			8	3	-
Wohnungen in umgebauten Gebäuden	43		38	29	161

<sup>1)</sup> Anteil an Altersgruppe 0 bis 64 Jahre

<sup>2)</sup> Anteil der Kinder an der Altersgruppe 0 bis 14 Jahre

## Verkehr

zugelassene Kraftfahrzeuge	5 858	
Anteil Krafträder		6 %
Pkw insgesamt	4 883	
darunter nach Schadstoffgruppen		
rote Plakette	23	
gelbe Plakette	154	
grüne Plakette	4 650	
Privat-Pkw je 1 000 Haushalte	617	

## Betriebe

insgesamt	630	
in den Branchen		
Verarbeitendes Gewerbe	24	3,8 %
Baugewerbe	102	16,2 %
Einzelhandel	61	9,7 %
Kfz-Handel	20	3,2 %
Gastgewerbe	35	5,6 %
freiberufl., wissenschaftl., techn. Dienstleistungen	117	18,6 %
Information und Kommunikation	26	4,1 %
Finanz- und Versicherungsdienstleistungen	14	2,2 %
Grundstücks- und Wohnungswesen	32	5,1 %
davon mit		
0 - 9 Beschäftigten	563	
10 - 24 Beschäftigten	30	
25 - 49 Beschäftigten	17	
50 - 99 Beschäftigten	9	
100 und mehr Beschäftigten	11	

## Wahlen

Wahl zum ...	Bundestag am 24.09.2017	Landtag am 31.08.2014
Wahlbeteiligung	74,2 %	50,2 %
Stimmenanteile		
CDU	22,6 %	31,6 %
DIE LINKE	19,1 %	19,9 %
SPD	10,2 %	12,8 %
GRÜNE	8,1 %	10,6 %
FDP	8,7 %	3,6 %
AfD	21,1 %	8,7 %
Sonstige	10,2 %	12,8 %

## Bevölkerungsanteil mit guter ÖPNV-Erreichbarkeit

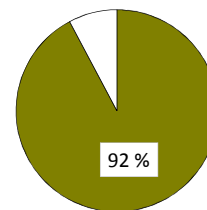

## Betriebe je 1 000 Einwohner

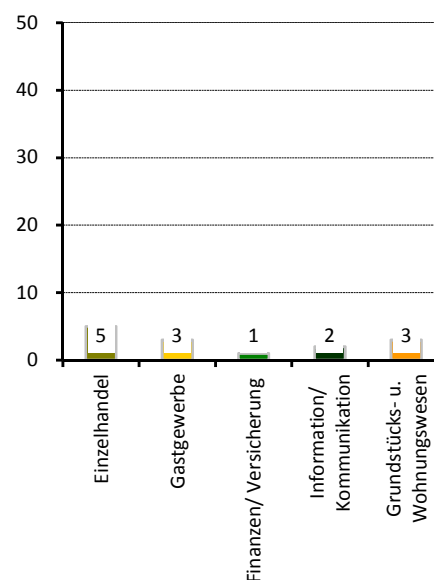

## Stadtrat am 25.05.2014

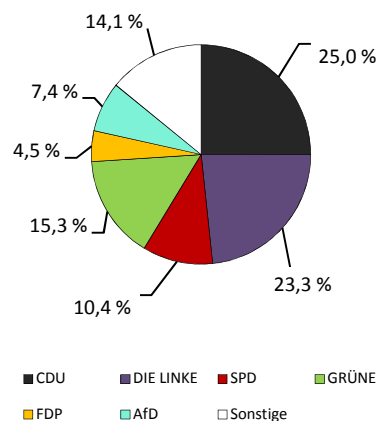

Wahlbeteiligung: 46,8 %

## Stadtteil 31 - Klotzsche

### Flächennutzung

	in ha
Gesamtfläche	382
Wohnbebauung	212
Sport- und Freizeitanlagen	2
Grün- und Freiflächen	21
Parkanlagen, Zoo, Botanischer Garten	1
Wald/Gehölz	22
Verkehrsflächen	6

(ohne Stadtteile 33 Flughafen/Industriegebiet Klotzsche und 34 Hellerberge)

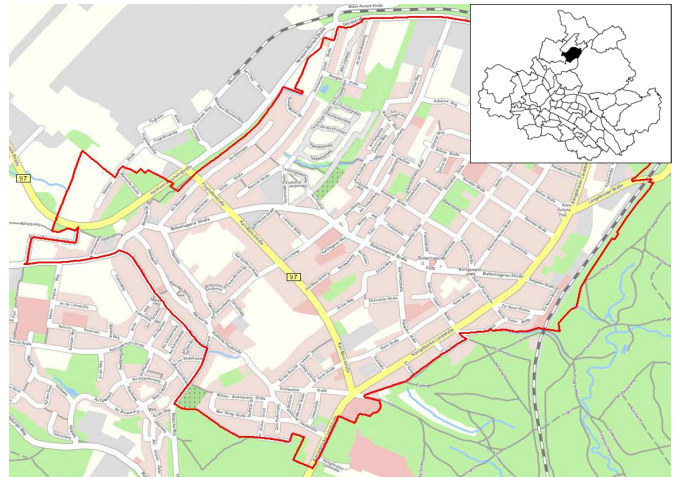

Quelle: Amt für Geodaten und Kataster 2016

### Kennziffern

Einwohner mit Hauptwohnung	
Jugendquotient	
Altenquotient	
durchschnittliche Haushaltsgröße	
Einpersonenhaushalte - Anteil an allen Haushalten	
Arbeitslose - Anteil an Erwerbsfähigen in Prozent	
Wohnungsleerstand in Prozent	

	1990	2000	2005	2016	2020
Einwohner mit Hauptwohnung	12 267	12 812	13 468	14 080	14 700
Jugendquotient	32	19	17	25	29
Altenquotient	20	24	30	42	42
durchschnittliche Haushaltsgröße	.	2,13	2,04	1,92	x
Einpersonenhaushalte - Anteil an allen Haushalten	.	36,5	39,7	44,9	x
Arbeitslose - Anteil an Erwerbsfähigen in Prozent	.	8,9	8,2	3,7	x
Wohnungsleerstand in Prozent	.	16,0	11,7	8,2	x

### Altersstruktur

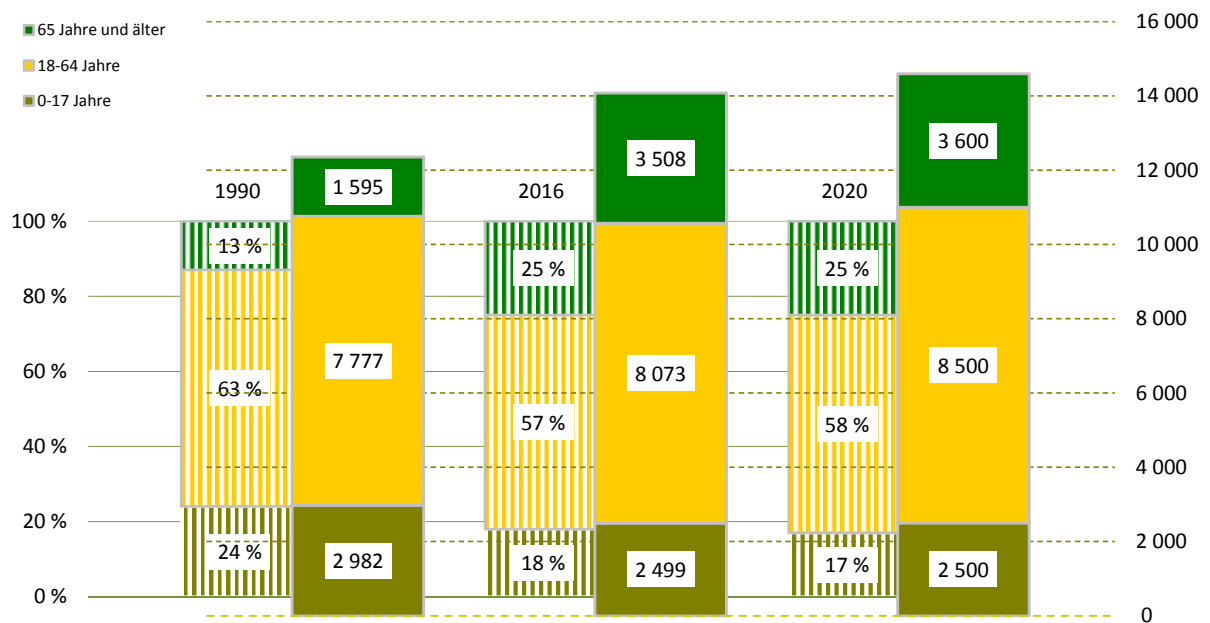

**Bevölkerungsdichte**3 689 Einwohner/km<sup>2</sup>**Bevölkerungsbestand**

Einwohner mit Hauptwohnung	14 080	
mit einer Religionszugehörigkeit	2 667	
evangelisch <sup>1)</sup>		14,5 %
römisch-katholisch <sup>1)</sup>		4,4 %
Ausländer <sup>1)</sup>	460	3,3 %
im Alter von 0 bis 17 Jahre		15,0 %
im Alter von 18 bis 64 Jahre		82,0 %
im Alter von 65 Jahren und älter		3,0 %
weiblich		47,0 %
Deutsche mit Migrationshintergrund <sup>1)</sup>	432	3,1 %
weiblich		47,2 %
Erwachsene	11 581	
ledig		28,9 %
verheiratet		52,6 %
geschieden		9,8 %
verwitwet		8,7 %
Durchschnittsalter	45,8 Jahre	
Einwohner mit Nebenwohnung	218	
Anteil an den Wohnberechtigten		1,5 %

**Bevölkerungsbewegung**

bezogen auf 1 000 Einwohner mit Hauptwohnung zum 31.12.2015

Geburten	10	
allgemeine Fruchtbarkeit zum Halbjahr 2016		65,2
Sterbefälle	9	
Geburtenüberschuss / -defizit	1	

**Bestandsänderung**

zum Vorjahr	215	1,6 %
zum 31.12.1990	1 813	14,8 %

**Haushalte**

Haushalte	7 194	
mit 1 Person <sup>2)</sup>	3 229	44,9 %
männlich		51,8 %
weiblich		48,2 %
mit Kindern unter 18 Jahren <sup>2)</sup>	1 564	21,7 %
Alleinerziehende <sup>3)</sup>	290	18,5 %
durchschnittliche Haushaltsgröße	1,92	

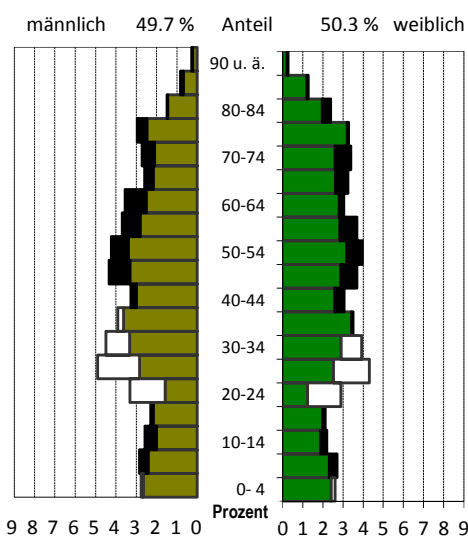
<sup>1)</sup> Anteil an den Einwohnern mit Hauptwohnung<sup>2)</sup> Anteil an allen Haushalten<sup>3)</sup> Anteil an Haushalten mit Kindern**Lebensbaum im Vergleich mit der Gesamtstadt**

schwarz: im Stadtteil größerer Anteil  
 weiß: in Gesamtstadt größerer Anteil

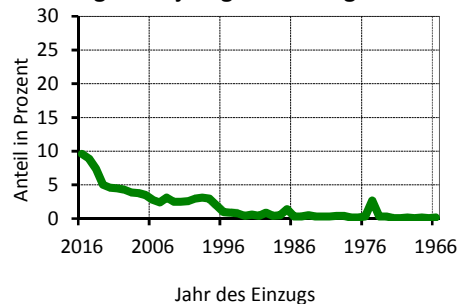
**Wohndauer****Einzug in die jetzige Wohnung**

Mittelwert: 12,5 Jahre  
 Einzug 2014-2016 25,8 %

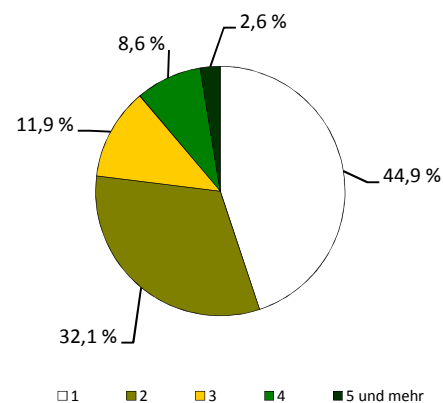
**Haushalte nach der Personenzahl**

## Sozialstruktur

■ Beschäftigte - Anteil an Erwerbsfähigen	5 688	67,3 %
■ Frauenanteil - Anteil an weibl. Erwerbsfähigen	47,5 %	69,6 %
■ Arbeitslose - Anteil an Erwerbsfähigen	302	3,7 %
■ Frauenanteil - Anteil an weibl. Erwerbsfähigen	37,1 %	2,9 %
■ Regelleistungsberechtigte (RLB) nach SGB II <sup>1)</sup>	631	6,0 %
■ nicht erwerbsfähige RLB nach SGB II <sup>2)</sup>	158	7,1 %
■ Empfänger nach dem 3. Kapitel SGB XII	20	
■ Empfänger nach dem 4. Kapitel SGB XII	38	
■ Empfänger nach dem 7. Kapitel SGB XII	22	

Arbeitslosenanteil an den Erwerbsfähigen in Prozent

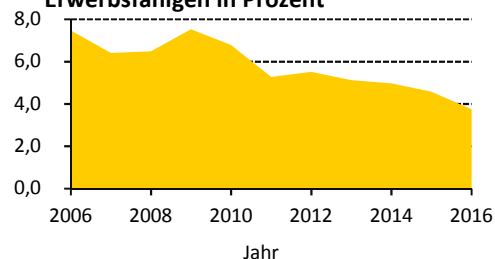

## Ausgewählte Infrastruktureinrichtungen

### Schulen (einschl. Außenstellen)

	Anzahl	Klassen	Schüler		
			insgesamt	je Klasse	Mädchenanteil
■ Grundschulen	3	24	540	22,5	48,0 %
■ Oberschulen	-	-	-	x	x
■ Gymnasien	1	26	821	25,3	51,9 %
■ Förderschulen	-	-	-	x	x
■ Berufsschulen/Berufsschulzentren	-	-	-	x	x

■ Kinder- und Jugendeinrichtungen	7	
■ Senioren- und Pflegeheime / Plätze	4 /	120
■ Unterkünfte (Hotels, Pensionen, etc.)	13	
■ (Musik-)Theater / Kulturzentren	- /	-
■ Museen / Galerien und Ausstellungen	- /	2
■ Bibliotheken / Kinos	1 /	-
■ Kirchen	4	
■ Hallenbäder / Freibäder	1 /	-
■ Sportanlagen / Sporthallen	8 /	4
■ Krankenhäuser / Apotheken	1 /	4
■ Ärzte / Zahnärzte	36 /	11

Schüler an Allgemeinbildenden Schulen je 100 Einwohner

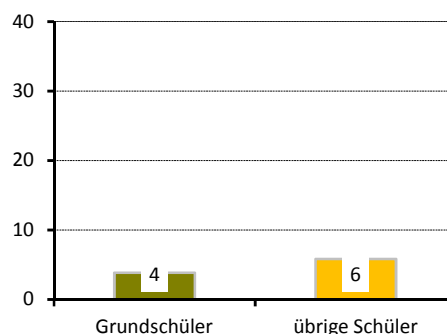

## Gebäude und Wohnungen

■ Gebäude mit Wohnungen	1 995	
■ Eigenheime		64,6 %
■ große Wohngebäude		16,5 %
■ Wohnungen	7 574	
■ Leerstand		8,2 %
■ Leerstand in Mehrfamilienhäusern		9,5 %
■ durchschnittliche Wohnfläche	73,9 m <sup>2</sup>	
■ durchschnittliche Raumanzahl	3,0	

Wohnungen nach Baujahr des Gebäudes in Prozent

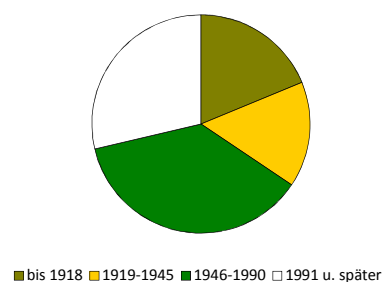

## Bautätigkeit

	Genehmigungen		Fertigstellungen		
	2016		2014	2015	2016
Gebäude	131		34	51	90
Neubau von Eigenheimen	97		9	17	32
neugebaute Wohnungen	170		51	31	37
in Mehrfamilienhäusern	18		14	13	4
rückgebaute Wohnungen			11	-	-
Wohnungen in umgebauten Gebäuden	113		40	170	455

<sup>1)</sup> Anteil an Altersgruppe 0 bis 64 Jahre

<sup>2)</sup> Anteil der Kinder an der Altersgruppe 0 bis 14 Jahre

## Verkehr

zugelassene Kraftfahrzeuge	8 607	
Anteil Krafträder		5 %
Pkw insgesamt	7 232	
darunter nach Schadstoffgruppen		
rote Plakette	28	
gelbe Plakette	164	
grüne Plakette	6 956	
Privat-Pkw je 1 000 Haushalte	835	

## Betriebe

insgesamt	734	
in den Branchen		
Verarbeitendes Gewerbe	73	9,9 %
Baugewerbe	79	10,8 %
Einzelhandel	45	6,1 %
Kfz-Handel	14	1,9 %
Gastgewerbe	32	4,4 %
freiberufl., wissenschaftl., techn. Dienstleistungen	144	19,6 %
Information und Kommunikation	33	4,5 %
Finanz- und Versicherungsdienstleistungen	17	2,3 %
Grundstücks- und Wohnungswesen	21	2,9 %
davon mit		
0 - 9 Beschäftigten	571	
10 - 24 Beschäftigten	70	
25 - 49 Beschäftigten	30	
50 - 99 Beschäftigten	32	
100 und mehr Beschäftigten	31	

## Wahlen

Wahl zum ...	Bundestag am 24.09.2017	Landtag am 31.08.2014
Wahlbeteiligung	81,7 %	60,6 %
Stimmenanteile		
CDU	25,8 %	38,4 %
DIE LINKE	16,2 %	18,5 %
SPD	9,2 %	13,0 %
GRÜNE	7,0 %	8,3 %
FDP	10,8 %	4,3 %
AfD	24,6 %	9,0 %
Sonstige	6,4 %	8,6 %

Bevölkerungsanteil mit  
guter ÖPNV-Erreichbarkeit

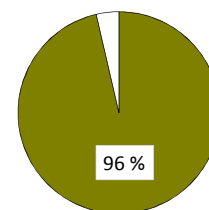

Betriebe je 1 000 Einwohner

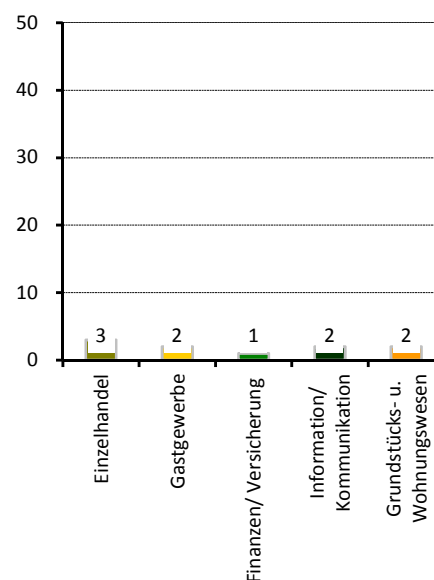

Stadtrat am 25.05.2014

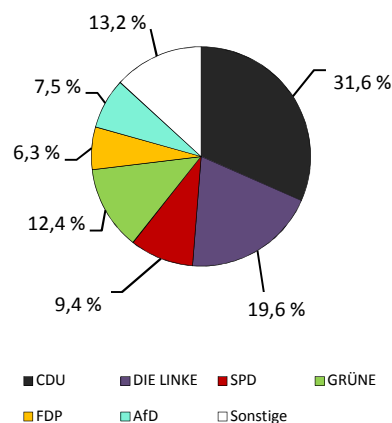

Wahlbeteiligung: 56,0 %

## Stadtteil 32 - Hellerau/Wilschdorf

### Flächennutzung

■ Gesamtfläche	in ha	1 068
■ Wohnbebauung		206
■ Sport- und Freizeitanlagen		9
■ Grün- und Freiflächen		81
■ Parkanlagen, Zoo, Botanischer Garten		-
■ Wald/Gehölz		130
■ Verkehrsflächen		33

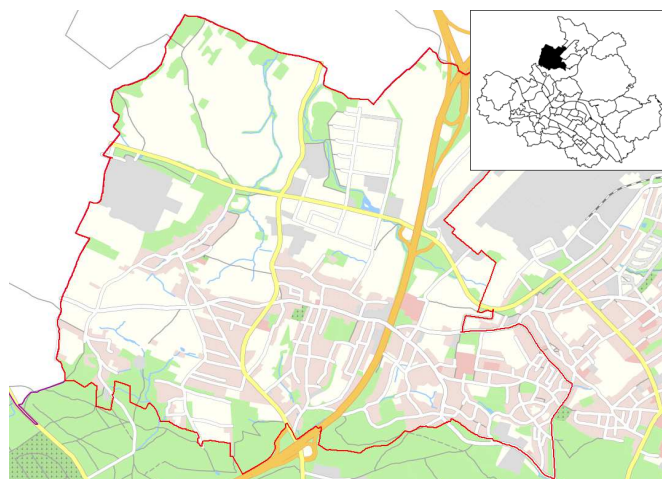

Quelle: Amt für Geodaten und Kataster 2016

### Kennziffern

■ Einwohner mit Hauptwohnung	
■ Jugendquotient	
■ Altenquotient	
■ durchschnittliche Haushaltsgröße	
■ Einpersonenhaushalte - Anteil an allen Haushalten	
■ Arbeitslose - Anteil an Erwerbsfähigen in Prozent	
■ Wohnungsleerstand in Prozent	

	1990	2000	2005	2016	2020
Einwohner mit Hauptwohnung	5 817	6 117	6 243	6 305	6 300
Jugendquotient	27	19	18	26	33
Altenquotient	29	25	29	39	44
durchschnittliche Haushaltsgröße	.	2,39	2,33	2,20	x
Einpersonenhaushalte - Anteil an allen Haushalten	.	27,8	28,3	31,7	x
Arbeitslose - Anteil an Erwerbsfähigen in Prozent	.	9,2	7,8	3,1	x
Wohnungsleerstand in Prozent	.	11,6	9,2	7,3	x

### Altersstruktur

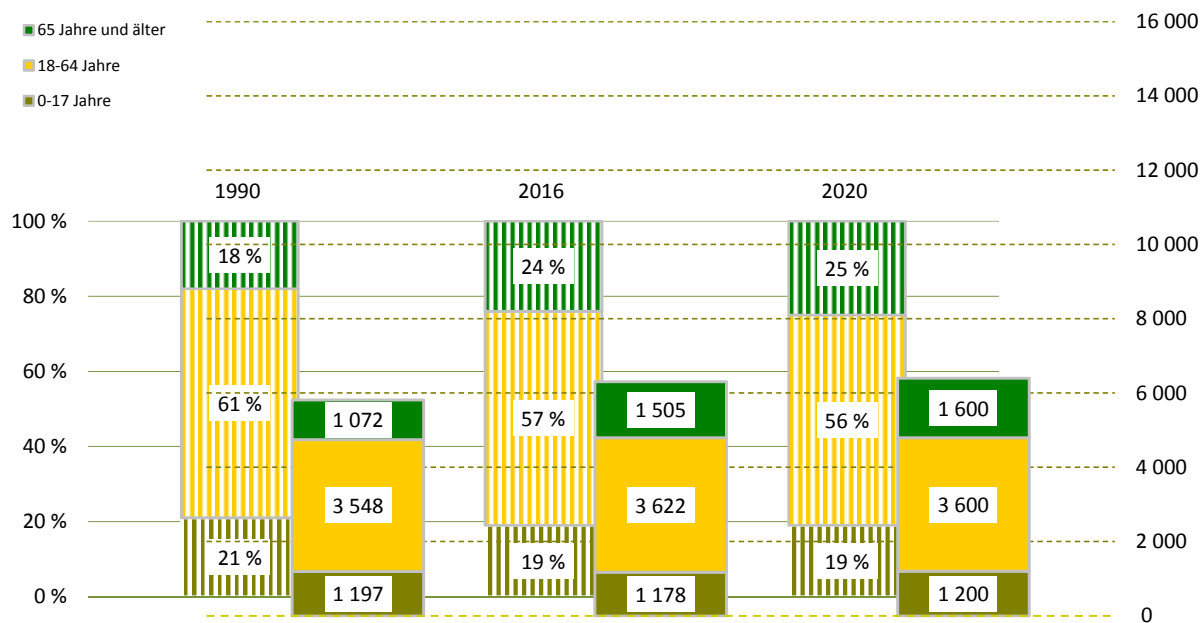

## Bevölkerungsdichte

591 Einwohner/km<sup>2</sup>

## Bevölkerungsbestand

Einwohner mit Hauptwohnung	6 305	
mit einer Religionszugehörigkeit	1 430	
evangelisch <sup>1)</sup>		18,5 %
römisch-katholisch <sup>1)</sup>		4,2 %
Ausländer <sup>1)</sup>	62	1,0 %
im Alter von 0 bis 17 Jahre		11,3 %
im Alter von 18 bis 64 Jahre		83,9 %
im Alter von 65 Jahren und älter		4,8 %
weiblich		45,2 %
Deutsche mit Migrationshintergrund <sup>1)</sup>	115	1,8 %
weiblich		52,2 %
Erwachsene	5 127	
ledig		23,7 %
verheiratet		61,4 %
geschieden		7,5 %
verwitwet		7,5 %
Durchschnittsalter	46,1 Jahre	
Einwohner mit Nebenwohnung	44	
Anteil an den Wohnberechtigten		0,7 %

## Bevölkerungsbewegung

bezogen auf 1 000 Einwohner mit Hauptwohnung zum 31.12.2015

Geburten	9	
allgemeine Fruchtbarkeit zum Halbjahr 2016		62,5
Sterbefälle	7	
Geburtenüberschuss / -defizit	2	

## Bestandsänderung

zum Vorjahr	17	0,3 %
zum 31.12.1990	488	8,4 %

## Haushalte

Haushalte	2 887	
mit 1 Person <sup>2)</sup>	916	31,7 %
männlich		52,1 %
weiblich		47,9 %
mit Kindern unter 18 Jahren <sup>2)</sup>	722	25,0 %
Alleinerziehende <sup>3)</sup>	108	15,0 %
durchschnittliche Haushaltsgröße	2,20	

<sup>1)</sup> Anteil an den Einwohnern mit Hauptwohnung

<sup>2)</sup> Anteil an allen Haushalten

<sup>3)</sup> Anteil an Haushalten mit Kindern

## Lebensbaum im Vergleich mit der Gesamtstadt

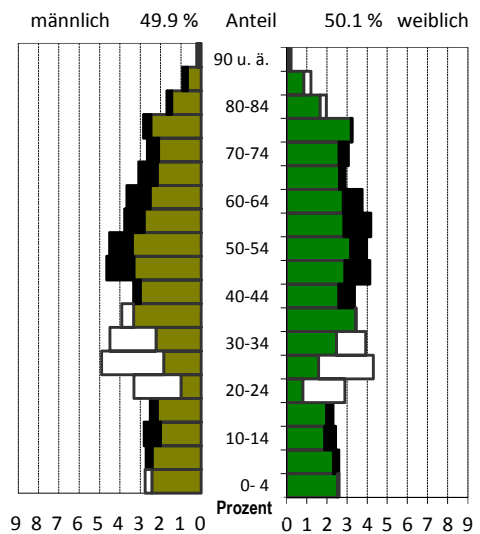

schwarz: im Stadtteil größerer Anteil  
weiß: in Gesamtstadt größerer Anteil

## Wohndauer

### Einzug in die jetzige Wohnung

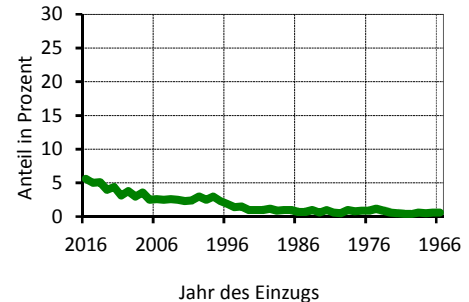

Mittelwert: 18,8 Jahre  
Einzug 2014-2016 15,8 %

## Haushalte nach der Personenzahl

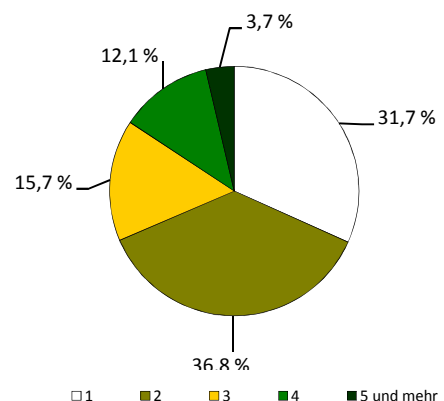

## Sozialstruktur

Beschäftigte - Anteil an Erwerbsfähigen	2 474	64,8 %
Frauenanteil - Anteil an weibl. Erwerbsfähigen	51,4 %	70,9 %
Arbeitslose - Anteil an Erwerbsfähigen	112	3,1 %
Frauenanteil - Anteil an weibl. Erwerbsfähigen	44,6 %	2,8 %
Regelleistungsberechtigte (RLB) nach SGB II <sup>1)</sup>	174	3,6 %
nicht erwerbsfähige RLB nach SGB II <sup>2)</sup>	42	4,0 %
Empfänger nach dem 3. Kapitel SGB XII	.	
Empfänger nach dem 4. Kapitel SGB XII	12	
Empfänger nach dem 7. Kapitel SGB XII	.	

Arbeitslosenanteil an den Erwerbsfähigen in Prozent

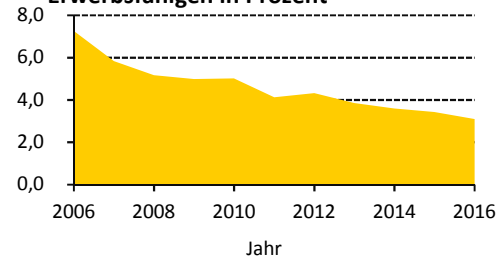

## Ausgewählte Infrastruktureinrichtungen

### Schulen (einschl. Außenstellen)

	Anzahl	Klassen	Schüler		
			insgesamt	je Klasse	Mädchenanteil
Grundschulen	2	16	360	22,5	46,7 %
Oberschulen	1	12	288	24,0	44,8 %
Gymnasien	-	-	-	x	x
Förderschulen	-	-	-	x	x
Berufsschulen/Berufsschulzentren	-	-	-	x	x

Kinder- und Jugendeinrichtungen	2	
Senioren- und Pflegeheime / Plätze	- / -	
Unterkünfte (Hotels, Pensionen, etc.)	11	
(Musik-)Theater / Kulturzentren	1 / 1	
Museen / Galerien und Ausstellungen	- / 1	
Bibliotheken / Kinos	1 / -	
Kirchen	3	
Hallenbäder / Freibäder	- / -	
Sportanlagen / Sporthallen	5 / 5	
Krankenhäuser / Apotheken	- / 1	
Ärzte / Zahnärzte	3 / 2	

Schüler an Allgemeinbildenden Schulen je 100 Einwohner

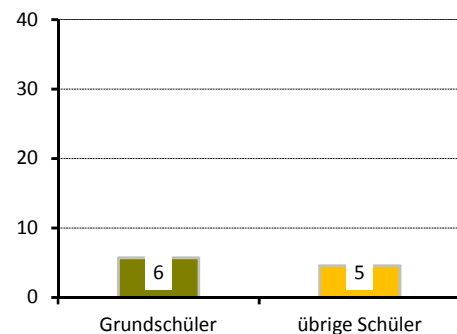

## Gebäude und Wohnungen

Gebäude mit Wohnungen	2 095	
Eigenheime		91,9 %
große Wohngebäude		0,9 %
Wohnungen	3 044	
Leerstand		7,3 %
Leerstand in Mehrfamilienhäusern		17,2 %
durchschnittliche Wohnfläche	85,3 m <sup>2</sup>	
durchschnittliche Raumanzahl	3,6	

Wohnungen nach Baujahr des Gebäudes in Prozent

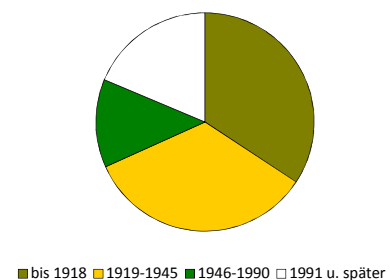

## Bautätigkeit

	Genehmigungen		Fertigstellungen		
	2016		2014	2015	2016
Gebäude	25		19	10	31
Neubau von Eigenheimen	15		9	3	16
neugebaute Wohnungen	15		12	3	16
in Mehrfamilienhäusern	-		3	-	-
rückgebaute Wohnungen			1	-	-
Wohnungen in umgebauten Gebäuden	14		22	8	16

<sup>1)</sup> Anteil an Altersgruppe 0 bis 64 Jahre

<sup>2)</sup> Anteil der Kinder an der Altersgruppe 0 bis 14 Jahre

## Verkehr

zugelassene Kraftfahrzeuge	4 248	
Anteil Krafträder		8 %
Pkw insgesamt	3 528	
darunter nach Schadstoffgruppen		
rote Plakette	15	
gelbe Plakette	113	
grüne Plakette	3 324	
Privat-Pkw je 1 000 Haushalte	1 130	

## Bevölkerungsanteil mit guter ÖPNV-Erreichbarkeit

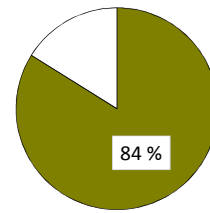

## Betriebe

insgesamt	383	
in den Branchen		
Verarbeitendes Gewerbe	32	8,4 %
Baugewerbe	57	14,9 %
Einzelhandel	34	8,9 %
Kfz-Handel	13	3,4 %
Gastgewerbe	17	4,4 %
freiberufl., wissenschaftl., techn. Dienstleistungen	69	18,0 %
Information und Kommunikation	10	2,6 %
Finanz- und Versicherungsdienstleistungen	2	0,5 %
Grundstücks- und Wohnungswesen	15	3,9 %
davon mit		
0 - 9 Beschäftigten	347	
10 - 24 Beschäftigten	20	
25 - 49 Beschäftigten	7	
50 - 99 Beschäftigten	4	
100 und mehr Beschäftigten	5	

## Betriebe je 1 000 Einwohner

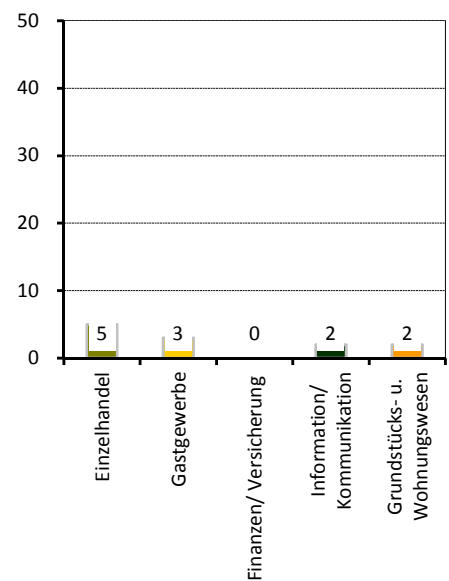

## Wahlen

Wahl zum ...	Bundestag am 24.09.2017	Landtag am 31.08.2014
Wahlbeteiligung	85,1 %	64,8 %
Stimmenanteile		
CDU	27,3 %	40,5 %
DIE LINKE	13,5 %	16,0 %
SPD	8,4 %	12,5 %
GRÜNE	7,2 %	8,7 %
FDP	10,6 %	4,5 %
AfD	27,7 %	10,2 %
Sonstige	5,2 %	7,6 %

## Stadtrat am 25.05.2014

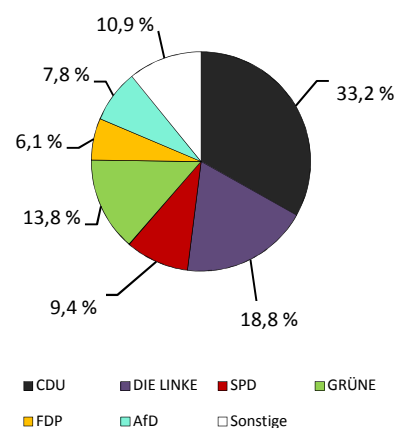

Wahlbeteiligung: 58,6 %

## Stadtteil 35 - Weixdorf

### Flächennutzung

■ Gesamtfläche	in ha	1 557
■ Wohnbebauung	192	
■ Sport- und Freizeitanlagen	21	
■ Grün- und Freiflächen	21	
■ Parkanlagen, Zoo, Botanischer Garten	-	
■ Wald/Gehölz	205	
■ Verkehrsflächen	16	

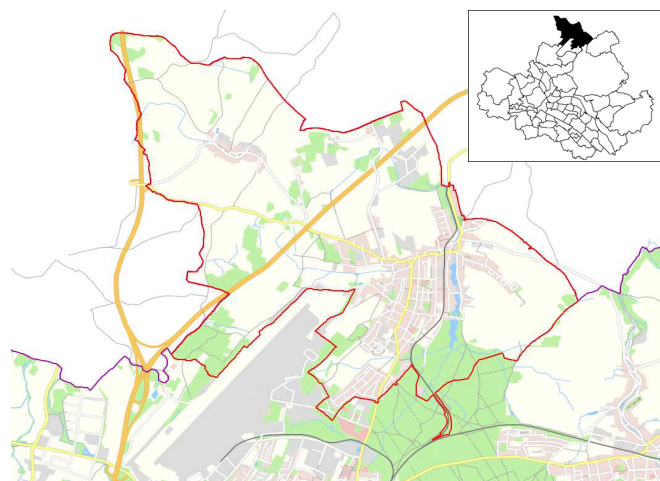

Quelle: Amt für Geodaten und Kataster 2016

### Kennziffern

■ Einwohner mit Hauptwohnung	
■ Jugendquotient	
■ Altenquotient	
■ durchschnittliche Haushaltsgröße	
■ Einpersonenhaushalte - Anteil an allen Haushalten	
■ Arbeitslose - Anteil an Erwerbsfähigen in Prozent	
■ Wohnungsleerstand in Prozent	

	1990	2000	2005	2016	2020
Einwohner mit Hauptwohnung	4 441	5 932	5 960	6 026	6 100
Jugendquotient	27	22	16	26	34
Altenquotient	27	21	26	35	40
durchschnittliche Haushaltsgröße	.	2,56	2,49	2,30	x
Einpersonenhaushalte - Anteil an allen Haushalten	.	23,0	23,1	26,8	x
Arbeitslose - Anteil an Erwerbsfähigen in Prozent	.	8,5	7,0	2,8	x
Wohnungsleerstand in Prozent	.	8,7	7,2	6,4	x

### Altersstruktur

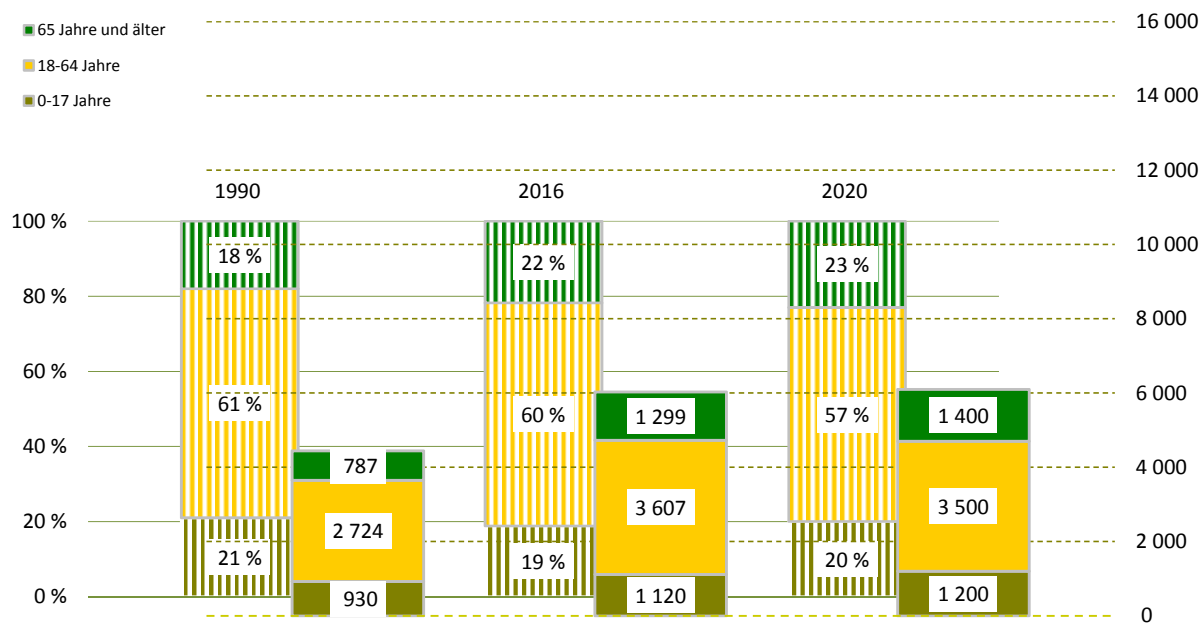

## Bevölkerungsdichte

387 Einwohner/km<sup>2</sup>

## Bevölkerungsbestand

Einwohner mit Hauptwohnung	6 026	
mit einer Religionszugehörigkeit	1 181	
evangelisch <sup>1)</sup>		16,7 %
römisch-katholisch <sup>1)</sup>		2,9 %
Ausländer <sup>1)</sup>	89	1,5 %
im Alter von 0 bis 17 Jahre		7,9 %
im Alter von 18 bis 64 Jahre		85,4 %
im Alter von 65 Jahren und älter		6,7 %
weiblich		55,1 %
Deutsche mit Migrationshintergrund <sup>1)</sup>	116	1,9 %
weiblich		48,3 %
Erwachsene	4 906	
ledig		20,7 %
verheiratet		65,7 %
geschieden		6,4 %
verwitwet		7,2 %
Durchschnittsalter	45,8 Jahre	
Einwohner mit Nebenwohnung	32	
Anteil an den Wohnberechtigten		0,5 %

## Bevölkerungsbewegung

bezogen auf 1 000 Einwohner mit Hauptwohnung zum 31.12.2015

Geburten	7	
allgemeine Fruchtbarkeit zum Halbjahr 2016		52,6
Sterbefälle	8	
Geburtenüberschuss / -defizit	- 1	

## Bestandsänderung

zum Vorjahr	- 34	-0,6 %
zum 31.12.1990	1 585	35,7 %

## Haushalte

Haushalte	2 635	
mit 1 Person <sup>2)</sup>	705	26,8 %
männlich		51,3 %
weiblich		48,7 %
mit Kindern unter 18 Jahren <sup>2)</sup>	659	25,0 %
Alleinerziehende <sup>3)</sup>	63	9,6 %
durchschnittliche Haushaltsgröße	2,30	

<sup>1)</sup> Anteil an den Einwohnern mit Hauptwohnung

<sup>2)</sup> Anteil an allen Haushalten

<sup>3)</sup> Anteil an Haushalten mit Kindern

## Lebensbaum im Vergleich mit der Gesamtstadt

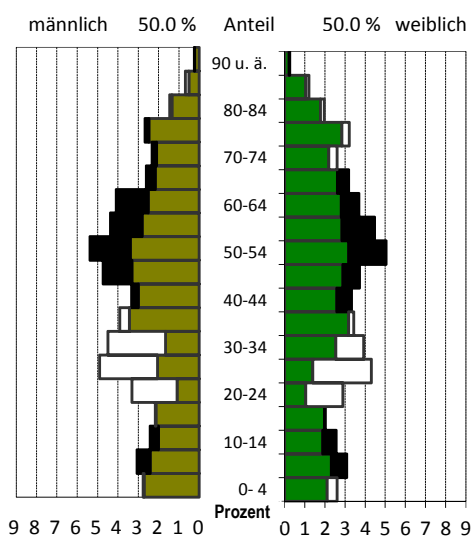

## Wohndauer

### Einzug in die jetzige Wohnung

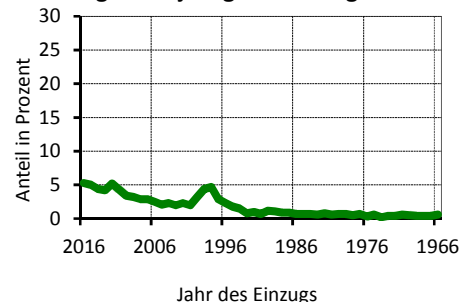

## Haushalte nach der Personenzahl

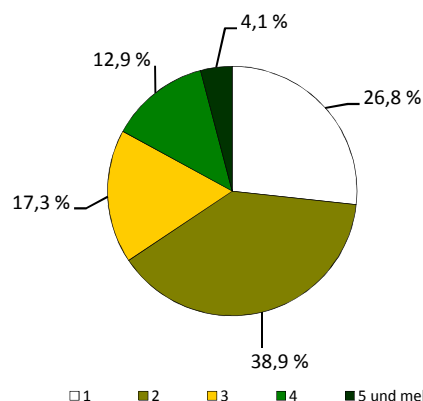

## Sozialstruktur

Beschäftigte - Anteil an Erwerbsfähigen	2 508	66,6 %
Frauenanteil - Anteil an weibl. Erwerbsfähigen	50,5 %	72,1 %
Arbeitslose - Anteil an Erwerbsfähigen	101	2,8 %
Frauenanteil - Anteil an weibl. Erwerbsfähigen	40,6 %	2,3 %
Regelleistungsberechtigte (RLB) nach SGB II <sup>1)</sup>	111	2,4 %
nicht erwerbsfähige RLB nach SGB II <sup>2)</sup>	14	1,4 %
Empfänger nach dem 3. Kapitel SGB XII	.	
Empfänger nach dem 4. Kapitel SGB XII	13	
Empfänger nach dem 7. Kapitel SGB XII	.	

Arbeitslosenanteil an den Erwerbsfähigen in Prozent

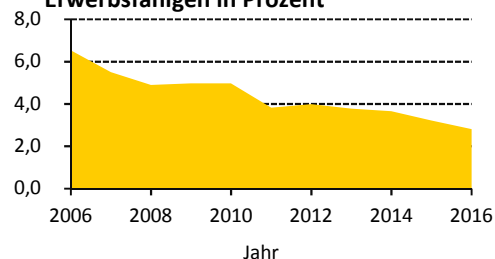

## Ausgewählte Infrastruktureinrichtungen

### Schulen (einschl. Außenstellen)

	Anzahl	Klassen	Schüler		
			insgesamt	je Klasse	Mädchenanteil
Grundschulen	1	11	261	23,7	48,7 %
Oberschulen	1	14	361	25,8	48,5 %
Gymnasien	-	-	-	x	x
Förderschulen	-	-	-	x	x
Berufsschulen/Berufsschulzentren	-	-	-	x	x

Kinder- und Jugendeinrichtungen	5	
Senioren- und Pflegeheime / Plätze	- /	-
Unterkünfte (Hotels, Pensionen, etc.)	12	
(Musik-)Theater / Kulturzentren	- /	-
Museen / Galerien und Ausstellungen	- /	-
Bibliotheken / Kinos	1 /	-
Kirchen	1	
Hallenbäder / Freibäder	- /	1
Sportanlagen / Sporthallen	7 /	4
Krankenhäuser / Apotheken	- /	1
Ärzte / Zahnärzte	3 /	5

Schüler an Allgemeinbildenden Schulen je 100 Einwohner

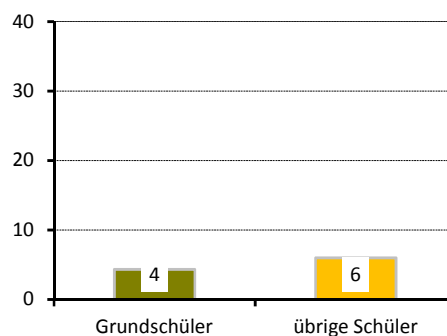

## Gebäude und Wohnungen

Gebäude mit Wohnungen	1 977	
Eigenheime		92,8 %
große Wohngebäude		0,7 %
Wohnungen	2 811	
Leerstand		6,4 %
Leerstand in Mehrfamilienhäusern		19,4 %
durchschnittliche Wohnfläche	89,8 m <sup>2</sup>	
durchschnittliche Raumanzahl	3,7	

Wohnungen nach Baujahr des Gebäudes in Prozent

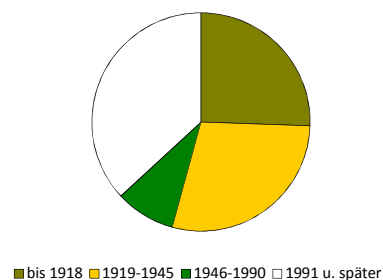

## Bautätigkeit

	Genehmigungen		Fertigstellungen		
	2016		2014	2015	2016
Gebäude	16		25	24	22
Neubau von Eigenheimen	7		13	15	13
neugebaute Wohnungen	7		13	16	13
in Mehrfamilienhäusern	-		-	-	-
rückgebaute Wohnungen	-		-	2	1
Wohnungen in umgebauten Gebäuden	19		13	11	16

<sup>1)</sup> Anteil an Altersgruppe 0 bis 64 Jahre

<sup>2)</sup> Anteil der Kinder an der Altersgruppe 0 bis 14 Jahre

## Verkehr

zugelassene Kraftfahrzeuge	4 058	
Anteil Krafträder		9 %
Pkw insgesamt	3 273	
darunter nach Schadstoffgruppen		
rote Plakette	19	
gelbe Plakette	95	
grüne Plakette	3 101	
Privat-Pkw je 1 000 Haushalte	1 190	

## Bevölkerungsanteil mit guter ÖPNV-Erreichbarkeit

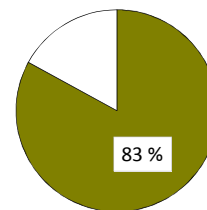

## Betriebe

insgesamt	278	
in den Branchen		
Verarbeitendes Gewerbe	28	10,1 %
Baugewerbe	55	19,8 %
Einzelhandel	36	12,9 %
Kfz-Handel	16	5,8 %
Gastgewerbe	14	5,0 %
freiberufl., wissenschaftl., techn. Dienstleistungen	40	14,4 %
Information und Kommunikation	4	1,4 %
Finanz- und Versicherungsdienstleistungen	5	1,8 %
Grundstücks- und Wohnungswesen	3	1,1 %
davon mit		
0 - 9 Beschäftigten	247	
10 - 24 Beschäftigten	22	
25 - 49 Beschäftigten	5	
50 - 99 Beschäftigten	3	
100 und mehr Beschäftigten	1	

## Betriebe je 1 000 Einwohner

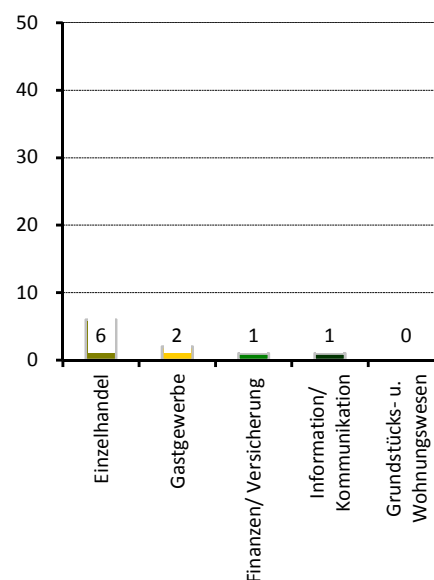

## Wahlen

Wahl zum ...	Bundestag am 24.09.2017	Landtag am 31.08.2014
Wahlbeteiligung	84,1 %	63,5 %
Stimmenanteile		
CDU	27,9 %	43,5 %
DIE LINKE	12,6 %	14,1 %
SPD	8,1 %	11,7 %
GRÜNE	6,0 %	6,9 %
FDP	11,6 %	5,3 %
AfD	28,4 %	8,6 %
Sonstige	5,5 %	9,8 %

## Stadtrat am 25.05.2014

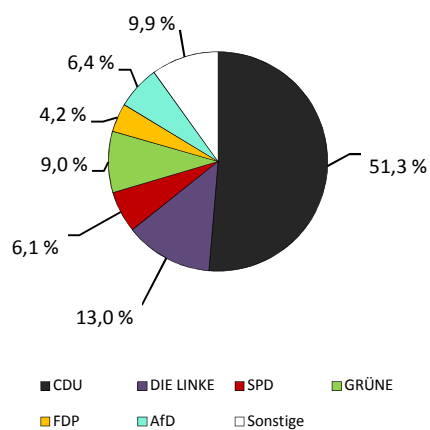

Wahlbeteiligung: 60,5 %

## Stadtteil 36 - Langebrück/Schönborn

### Flächennutzung

■ Gesamtfläche	in ha
■ Wohnbebauung	1 214
■ Sport- und Freizeitanlagen	124
■ Grün- und Freiflächen	8
■ Parkanlagen, Zoo, Botanischer Garten	19
■ Wald/Gehölz	-
■ Verkehrsflächen	148
	0

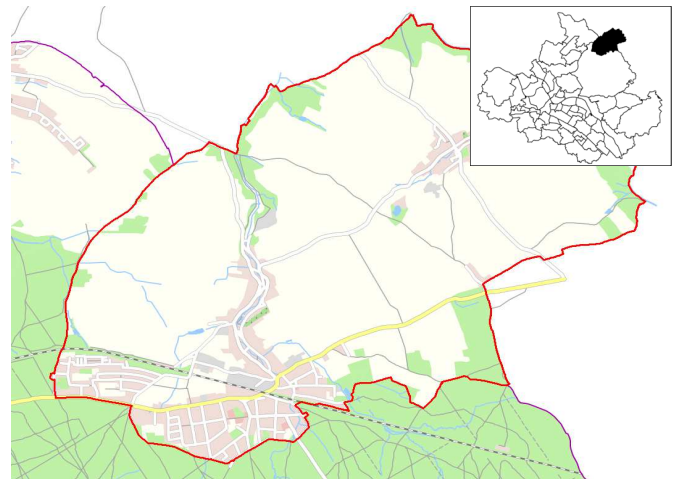

Quelle: Amt für Geodaten und Kataster 2016

### Kennziffern

■ Einwohner mit Hauptwohnung
■ Jugendquotient
■ Altenquotient
■ durchschnittliche Haushaltsgröße
■ Einpersonenhaushalte - Anteil an allen Haushalten
■ Arbeitslose - Anteil an Erwerbsfähigen in Prozent
■ Wohnungsleerstand in Prozent

	1990	2000	2005	2016	2020
Einwohner mit Hauptwohnung	3 383	4 204	4 197	4 408	4 400
Jugendquotient	26	22	21	29	36
Altenquotient	31	26	32	39	44
durchschnittliche Haushaltsgröße	.	2,51	2,45	2,34	x
Einpersonenhaushalte - Anteil an allen Haushalten	.	24,3	25,4	26,8	x
Arbeitslose - Anteil an Erwerbsfähigen in Prozent	.	8,4	6,8	2,1	x
Wohnungsleerstand in Prozent	.	10,4	10,3	8,6	x

### Altersstruktur

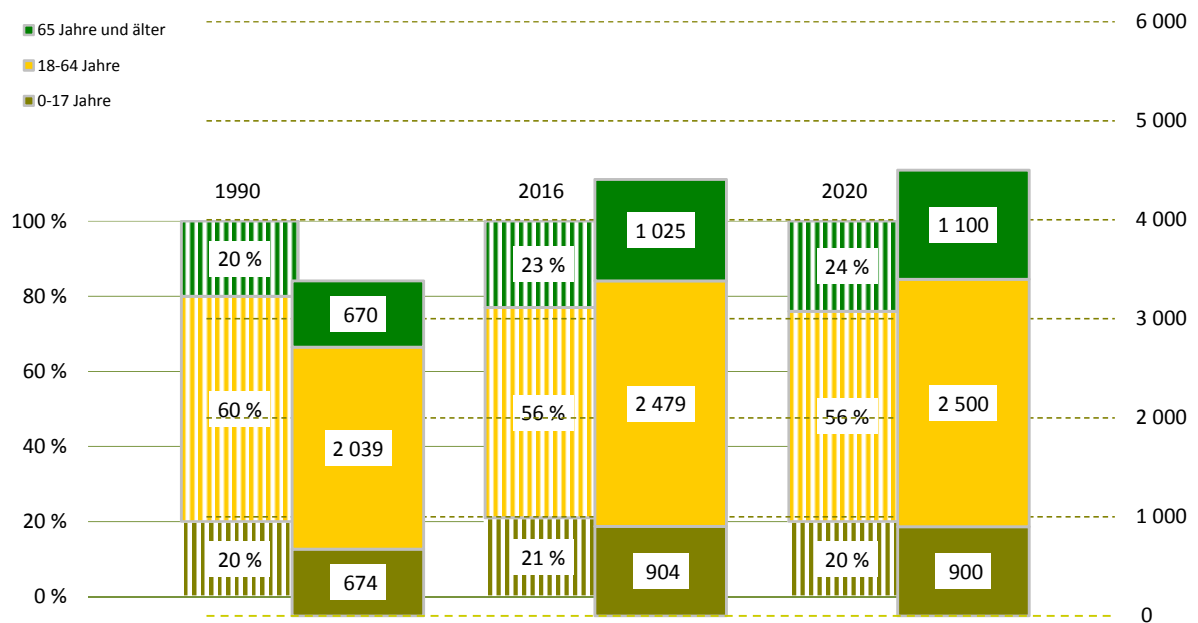

## Bevölkerungsdichte

363 Einwohner/km<sup>2</sup>

## Bevölkerungsbestand

Einwohner mit Hauptwohnung	4 408	
mit einer Religionszugehörigkeit	1 214	
evangelisch <sup>1)</sup>		23,7 %
römisch-katholisch <sup>1)</sup>		3,9 %
Ausländer <sup>1)</sup>	95	2,2 %
im Alter von 0 bis 17 Jahre		17,9 %
im Alter von 18 bis 64 Jahre		74,7 %
im Alter von 65 Jahren und älter		7,4 %
weiblich		49,5 %
Deutsche mit Migrationshintergrund <sup>1)</sup>	149	3,4 %
weiblich		53,7 %
Erwachsene	3 504	
ledig		22,9 %
verheiratet		63,4 %
geschieden		6,2 %
verwitwet		7,5 %
Durchschnittsalter	44,9 Jahre	
Einwohner mit Nebenwohnung	26	
Anteil an den Wohnberechtigten		0,6 %

## Bevölkerungsbewegung

bezogen auf 1 000 Einwohner mit Hauptwohnung zum 31.12.2015

Geburten	8	
allgemeine Fruchtbarkeit zum Halbjahr 2016		55,0
Sterbefälle	9	
Geburtenüberschuss / -defizit	- 1	

## Bestandsänderung

zum Vorjahr	3	0,1 %
zum 31.12.1990	1 025	30,3 %

## Haushalte

Haushalte	1 863	
mit 1 Person <sup>2)</sup>	500	26,8 %
männlich		50,2 %
weiblich		49,8 %
mit Kindern unter 18 Jahren <sup>2)</sup>	521	28,0 %
Alleinerziehende <sup>3)</sup>	60	11,5 %
durchschnittliche Haushaltsgröße	2,34	

<sup>1)</sup> Anteil an den Einwohnern mit Hauptwohnung

<sup>2)</sup> Anteil an allen Haushalten

<sup>3)</sup> Anteil an Haushalten mit Kindern

## Lebensbaum im Vergleich mit der Gesamtstadt

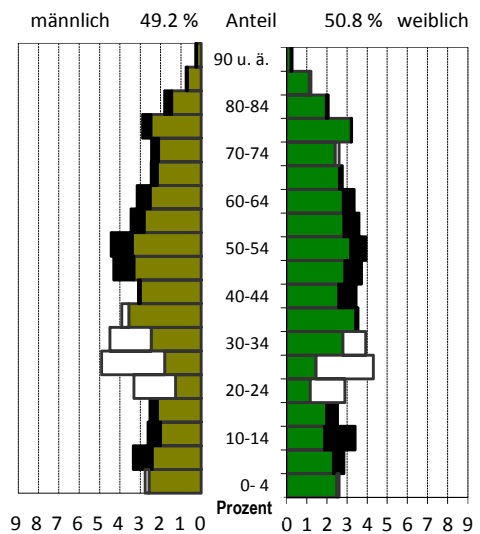

schwarz: im Stadtteil größerer Anteil  
weiß: in Gesamtstadt größerer Anteil

## Wohndauer

### Einzug in die jetzige Wohnung

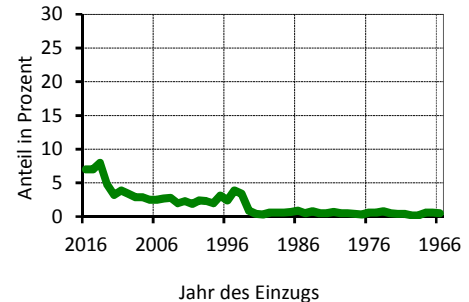

Mittelwert: 16,4 Jahre  
Einzug 2014-2016 22,0 %

## Haushalte nach der Personenzahl

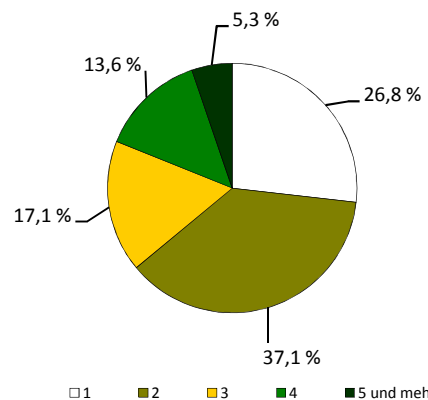

## Sozialstruktur

Beschäftigte - Anteil an Erwerbsfähigen	1 483	56,6 %
Frauenanteil - Anteil an weibl. Erwerbsfähigen	51,0 %	61,5 %
Arbeitslose - Anteil an Erwerbsfähigen	53	2,1 %
Frauenanteil - Anteil an weibl. Erwerbsfähigen	47,2 %	2,0 %
Regelleistungsberechtigte (RLB) nach SGB II <sup>1)</sup>	64	1,9 %
nicht erwerbsfähige RLB nach SGB II <sup>2)</sup>	16	2,0 %
Empfänger nach dem 3. Kapitel SGB XII	.	
Empfänger nach dem 4. Kapitel SGB XII	6	
Empfänger nach dem 7. Kapitel SGB XII	7	

Arbeitslosenanteil an den Erwerbsfähigen in Prozent

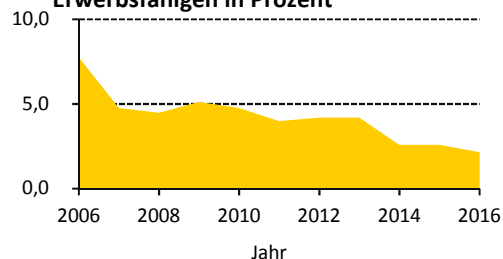

## Ausgewählte Infrastruktureinrichtungen

### Schulen (einschl. Außenstellen)

	Anzahl	Klassen	Schüler		
			insgesamt	je Klasse	Mädchenanteil
Grundschulen	1	9	198	22,0	47,5 %
Oberschulen	-	-	-	x	x
Gymnasien	-	-	-	x	x
Förderschulen	-	-	-	x	x
Berufsschulen/Berufsschulzentren	-	-	-	x	x

Kinder- und Jugendeinrichtungen	1	
Senioren- und Pflegeheime / Plätze	1 /	62
Unterkünfte (Hotels, Pensionen, etc.)	2	
(Musik-)Theater / Kulturzentren	- /	-
Museen / Galerien und Ausstellungen	- /	-
Bibliotheken / Kinos	1 /	-
Kirchen	2	
Hallenbäder / Freibäder	- /	1
Sportanlagen / Sporthallen	4 /	2
Krankenhäuser / Apotheken	- /	1
Ärzte / Zahnärzte	5 /	2

Schüler an Allgemeinbildenden Schulen je 100 Einwohner

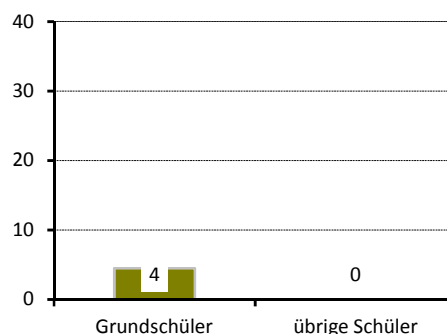

## Gebäude und Wohnungen

Gebäude mit Wohnungen	1 201	
Eigenheime		85,6 %
große Wohngebäude		1,7 %
Wohnungen	2 011	
Leerstand		8,6 %
Leerstand in Mehrfamilienhäusern		19,3 %
durchschnittliche Wohnfläche	91,9 m <sup>2</sup>	
durchschnittliche Raumanzahl	3,8	

Wohnungen nach Baujahr des Gebäudes in Prozent

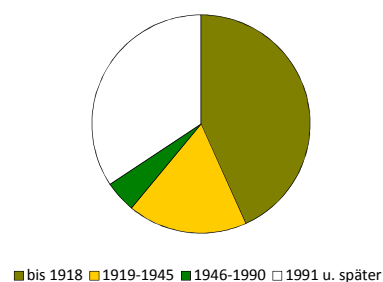

## Bautätigkeit

	Genehmigungen		Fertigstellungen		
	2016		2014	2015	2016
Gebäude	13		50	24	16
Neubau von Eigenheimen	5		42	17	10
neugebaute Wohnungen	9		44	21	16
in Mehrfamilienhäusern	3		-	3	-
rückgebaute Wohnungen			-	1	2
Wohnungen in umgebauten Gebäuden	56		9	9	9

<sup>1)</sup> Anteil an Altersgruppe 0 bis 64 Jahre

<sup>2)</sup> Anteil der Kinder an der Altersgruppe 0 bis 14 Jahre

## Verkehr

zugelassene Kraftfahrzeuge	2 708	
Anteil Krafträder		8 %
Pkw insgesamt	2 298	
darunter nach Schadstoffgruppen		
rote Plakette	11	
gelbe Plakette	80	
grüne Plakette	2 182	
Privat-Pkw je 1 000 Haushalte	1 198	

## Bevölkerungsanteil mit guter ÖPNV-Erreichbarkeit

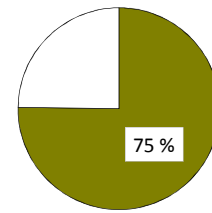

## Betriebe

insgesamt	174	
in den Branchen		
Verarbeitendes Gewerbe	18	10,3 %
Baugewerbe	22	12,6 %
Einzelhandel	13	7,5 %
Kfz-Handel	8	4,6 %
Gastgewerbe	4	2,3 %
freiberufl., wissenschaftl., techn. Dienstleistungen	37	21,3 %
Information und Kommunikation	6	3,4 %
Finanz- und Versicherungsdienstleistungen	4	2,3 %
Grundstücks- und Wohnungswesen	4	2,3 %
davon mit		
0 - 9 Beschäftigten	162	
10 - 24 Beschäftigten	6	
25 - 49 Beschäftigten	5	
50 - 99 Beschäftigten	1	
100 und mehr Beschäftigten	-	

## Betriebe je 1 000 Einwohner

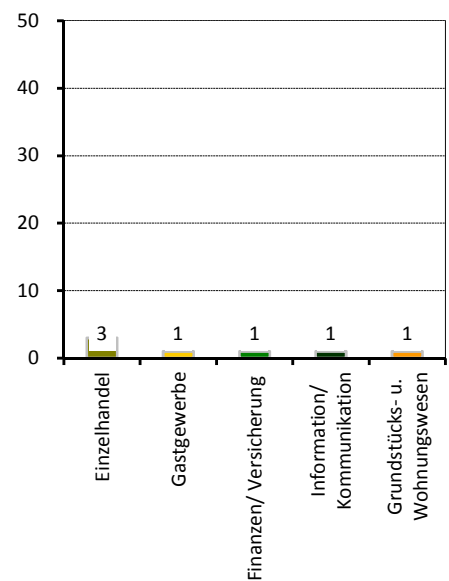

## Wahlen

Wahl zum ...	Bundestag am 24.09.2017	Landtag am 31.08.2014
Wahlbeteiligung	86,4 %	68,8 %
Stimmenanteile		
CDU	26,4 %	39,6 %
DIE LINKE	13,2 %	14,2 %
SPD	9,8 %	11,7 %
GRÜNE	8,1 %	10,8 %
FDP	12,1 %	5,8 %
AfD	24,6 %	9,5 %
Sonstige	5,8 %	8,3 %

## Stadtrat am 25.05.2014

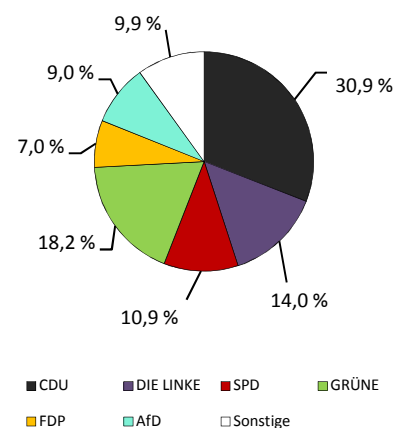

Wahlbeteiligung: 65,7 %

## Stadtteil 41 - Loschwitz/Wachwitz

### Flächennutzung

■ Gesamtfläche	in ha	463
■ Wohnbebauung		182
■ Sport- und Freizeitanlagen		8
■ Grün- und Freiflächen		26
■ Parkanlagen, Zoo, Botanischer Garten		19
■ Wald/Gehölz		114
■ Verkehrsflächen		1

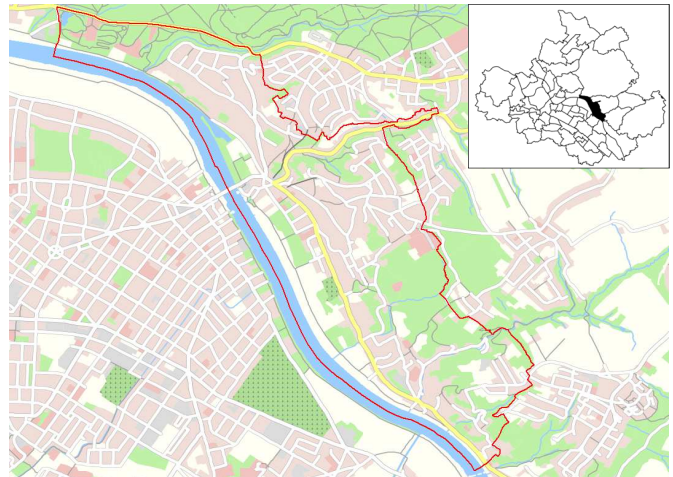

Quelle: Amt für Geodaten und Kataster 2016

### Kennziffern

■ Einwohner mit Hauptwohnung	
■ Jugendquotient	
■ Altenquotient	
■ durchschnittliche Haushaltsgröße	
■ Einpersonenhaushalte - Anteil an allen Haushalten	
■ Arbeitslose - Anteil an Erwerbsfähigen in Prozent	
■ Wohnungsleerstand in Prozent	

	1990	2000	2005	2016	2020
Einwohner mit Hauptwohnung	4 589	4 627	5 152	5 636	6 000
Jugendquotient	26	19	23	27	31
Altenquotient	28	25	29	37	40
durchschnittliche Haushaltsgröße	.	2,19	2,19	2,11	x
Einpersonenhaushalte - Anteil an allen Haushalten	.	35,3	35,5	37,0	x
Arbeitslose - Anteil an Erwerbsfähigen in Prozent	.	8,3	5,9	2,0	x
Wohnungsleerstand in Prozent	.	22,0	17,3	10,9	x

### Altersstruktur

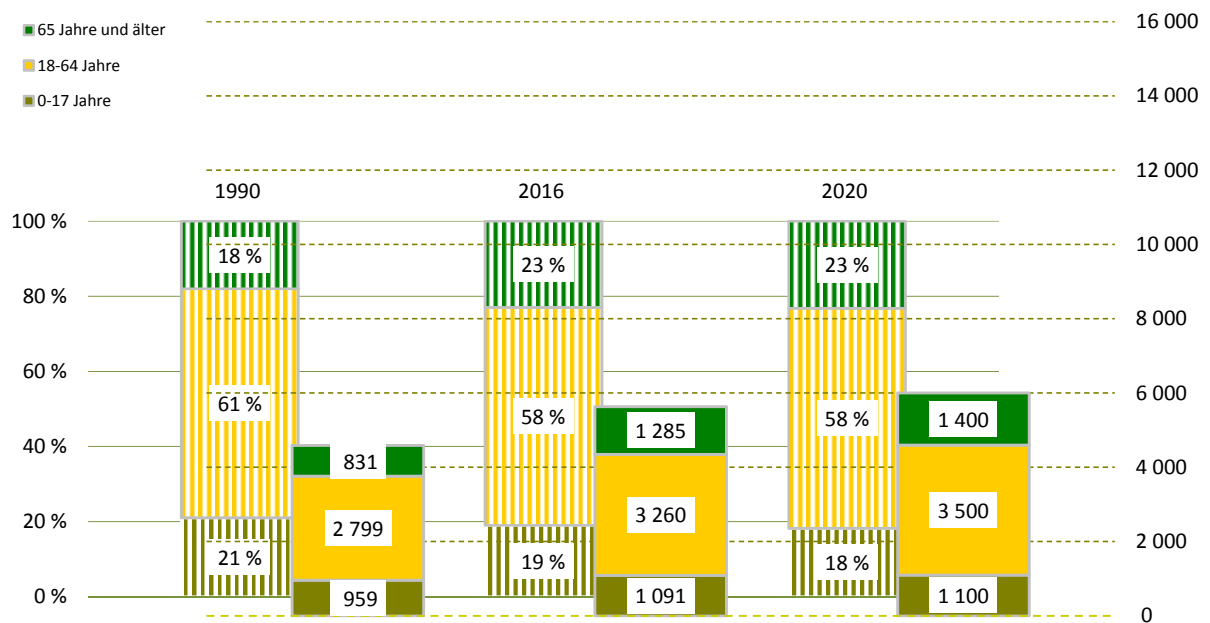

## Bevölkerungsdichte

1 217 Einwohner/km<sup>2</sup>

## Bevölkerungsbestand

### Einwohner mit Hauptwohnung

5 636

### mit einer Religionszugehörigkeit

1 832

#### evangelisch<sup>1)</sup>

25,5 %

#### römisch-katholisch<sup>1)</sup>

7,0 %

### Ausländer<sup>1)</sup>

180

3,2 %

#### im Alter von 0 bis 17 Jahre

14,4 %

#### im Alter von 18 bis 64 Jahre

80,6 %

#### im Alter von 65 Jahren und älter

5,0 %

#### weiblich

55,0 %

### Deutsche mit Migrationshintergrund<sup>1)</sup>

164

2,9 %

#### weiblich

59,8 %

### Erwachsene

4 545

#### ledig

26,5 %

#### verheiratet

57,4 %

#### geschieden

9,7 %

#### verwitwet

6,4 %

### Durchschnittsalter

45,1 Jahre

### Einwohner mit Nebenwohnung

71

### Anteil an den Wohnberechtigten

1,2 %

## Bevölkerungsbewegung

bezogen auf 1 000 Einwohner mit Hauptwohnung zum 31.12.2015

### Geburten

11

### allgemeine Fruchtbarkeit zum Halbjahr 2016

67,8

### Sterbefälle

6

### Geburtenüberschuss / -defizit

5

## Bestandsänderung

### zum Vorjahr

32

0,6 %

### zum 31.12.1990

1 047

22,8 %

## Haushalte

### Haushalte

2 697

### mit 1 Person<sup>2)</sup>

998

37,0 %

#### männlich

45,3 %

#### weiblich

54,7 %

### mit Kindern unter 18 Jahren<sup>2)</sup>

660

24,5 %

### Alleinerziehende<sup>3)</sup>

104

15,8 %

### durchschnittliche Haushaltsgröße

2,11

<sup>1)</sup> Anteil an den Einwohnern mit Hauptwohnung

<sup>2)</sup> Anteil an allen Haushalten

<sup>3)</sup> Anteil an Haushalten mit Kindern

## Lebensbaum im Vergleich mit der Gesamtstadt

männlich 48,0 % Anteil 52,0 % weiblich

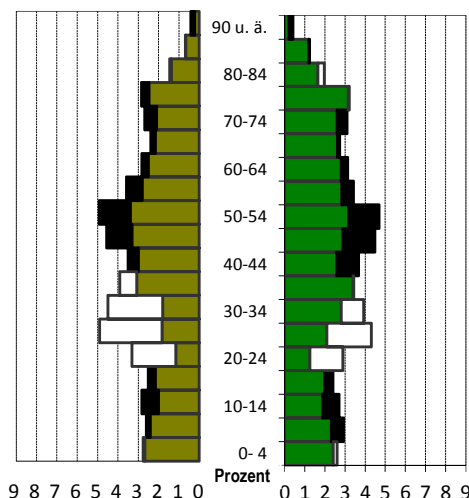

schwarz: im Stadtteil größerer Anteil

weiß: in Gesamtstadt größerer Anteil

## Wohndauer

### Einzug in die jetzige Wohnung

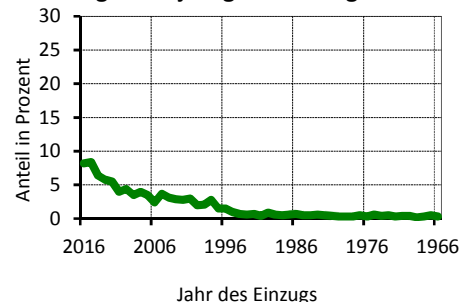

Mittelwert: 13,6 Jahre

Einzug 2014-2016 23,1 %

## Haushalte nach der Personenzahl

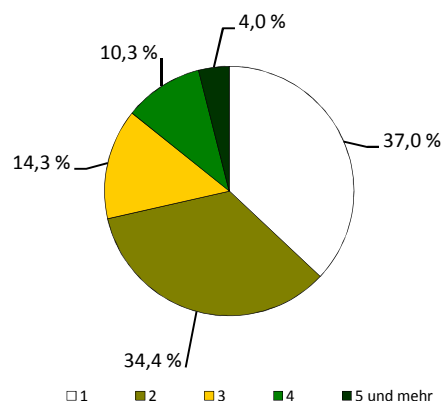

## Sozialstruktur

Beschäftigte - Anteil an Erwerbsfähigen	1 824	53,1 %
Frauenanteil - Anteil an weibl. Erwerbsfähigen	54,9 %	59,8 %
Arbeitslose - Anteil an Erwerbsfähigen	64	2,0 %
Frauenanteil - Anteil an weibl. Erwerbsfähigen	46,9 %	1,8 %
Regelleistungsberechtigte (RLB) nach SGB II <sup>1)</sup>	87	2,0 %
nicht erwerbsfähige RLB nach SGB II <sup>2)</sup>	21	2,3 %
Empfänger nach dem 3. Kapitel SGB XII	-	
Empfänger nach dem 4. Kapitel SGB XII	8	
Empfänger nach dem 7. Kapitel SGB XII	-	

Arbeitslosenanteil an den Erwerbsfähigen in Prozent

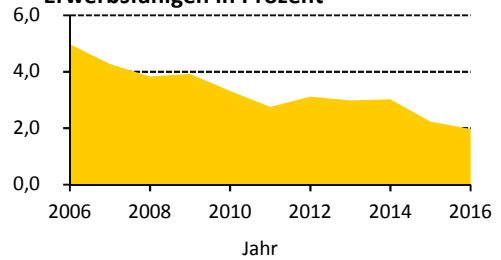

## Ausgewählte Infrastruktureinrichtungen

### Schulen (einschl. Außenstellen)

	Anzahl	Klassen	Schüler		
			insgesamt	je Klasse	Mädchenanteil
Grundschulen	1	8	196	24,5	48,0 %
Oberschulen	1	13	367	28,2	49,0 %
Gymnasien	-	-	-	x	x
Förderschulen	-	-	-	x	x
Berufsschulen/Berufsschulzentren	-	-	-	x	x

Kinder- und Jugendeinrichtungen	3	
Senioren- und Pflegeheime / Plätze	1 /	22
Unterkünfte (Hotels, Pensionen, etc.)	23	
(Musik-)Theater / Kulturzentren	1 /	2
Museen / Galerien und Ausstellungen	3 /	8
Bibliotheken / Kinos	- /	1
Kirchen	1	
Hallenbäder / Freibäder	- /	-
Sportanlagen / Sporthallen	11 /	2
Krankenhäuser / Apotheken	- /	1
Ärzte / Zahnärzte	9 /	1

Schüler an Allgemeinbildenden Schulen je 100 Einwohner

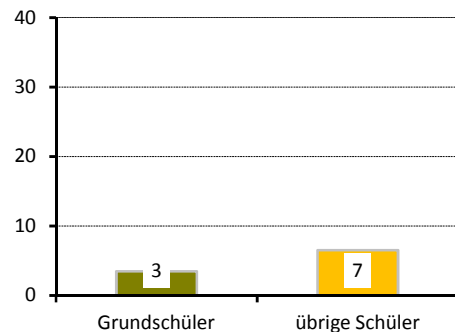

## Gebäude und Wohnungen

Gebäude mit Wohnungen	1 297	
Eigenheime		74,7 %
große Wohngebäude		6,0 %
Wohnungen	2 974	
Leerstand		10,9 %
Leerstand in Mehrfamilienhäusern		15,1 %
durchschnittliche Wohnfläche	99,4 m <sup>2</sup>	
durchschnittliche Raumanzahl	3,5	

Wohnungen nach Baujahr des Gebäudes in Prozent

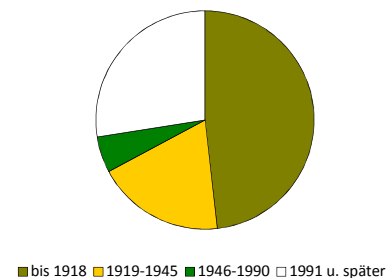

## Bautätigkeit

	Genehmigungen		Fertigstellungen		
	2016		2014	2015	2016
Gebäude	25		20	10	18
Neubau von Eigenheimen	10		4	2	4
neugebaute Wohnungen	15		25	2	4
in Mehrfamilienhäusern	3		19	-	-
rückgebaute Wohnungen			2	-	3
Wohnungen in umgebauten Gebäuden	33		30	15	22

<sup>1)</sup> Anteil an Altersgruppe 0 bis 64 Jahre

<sup>2)</sup> Anteil der Kinder an der Altersgruppe 0 bis 14 Jahre

## Verkehr

zugelassene Kraftfahrzeuge	3 211	
Anteil Krafträder		6 %
Pkw insgesamt	2 888	
darunter nach Schadstoffgruppen		
rote Plakette	17	
gelbe Plakette	102	
grüne Plakette	2 697	
Privat-Pkw je 1 000 Haushalte	1 040	

## Bevölkerungsanteil mit guter ÖPNV-Erreichbarkeit

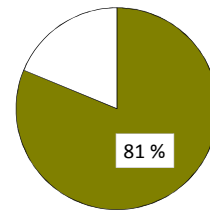

## Betriebe

insgesamt	390	
in den Branchen		
Verarbeitendes Gewerbe	8	2,1 %
Baugewerbe	24	6,2 %
Einzelhandel	34	8,7 %
Kfz-Handel	2	0,5 %
Gastgewerbe	28	7,2 %
freiberufl., wissenschaftl., techn. Dienstleistungen	119	30,5 %
Information und Kommunikation	16	4,1 %
Finanz- und Versicherungsdienstleistungen	8	2,1 %
Grundstücks- und Wohnungswesen	30	7,7 %
davon mit		
0 - 9 Beschäftigten	376	
10 - 24 Beschäftigten	9	
25 - 49 Beschäftigten	4	
50 - 99 Beschäftigten	1	
100 und mehr Beschäftigten	-	

## Betriebe je 1 000 Einwohner

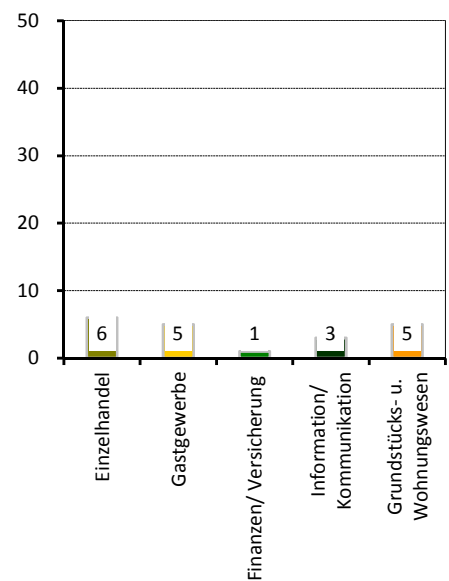

## Wahlen

Wahl zum ...	Bundestag am 24.09.2017	Landtag am 31.08.2014
Wahlbeteiligung	87,5 %	71,5 %
Stimmenanteile		
CDU	27,5 %	38,3 %
DIE LINKE	13,1 %	13,3 %
SPD	8,9 %	12,7 %
GRÜNE	12,8 %	16,2 %
FDP	15,8 %	6,1 %
AfD	17,9 %	6,9 %
Sonstige	4,1 %	6,5 %

## Stadtrat am 25.05.2014

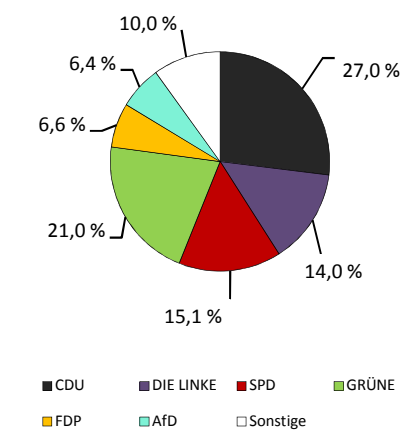

Wahlbeteiligung: 65,6 %

## Stadtteil 42 - Bühlau/Weißer Hirsch

### Flächennutzung

■ Gesamtfläche	in ha	676
■ Wohnbebauung		255
■ Sport- und Freizeitanlagen		11
■ Grün- und Freiflächen		63
■ Parkanlagen, Zoo, Botanischer Garten		-
■ Wald/Gehölz		127
■ Verkehrsflächen		1

(ohne Stadtteil 44 - Dresdner Heide)

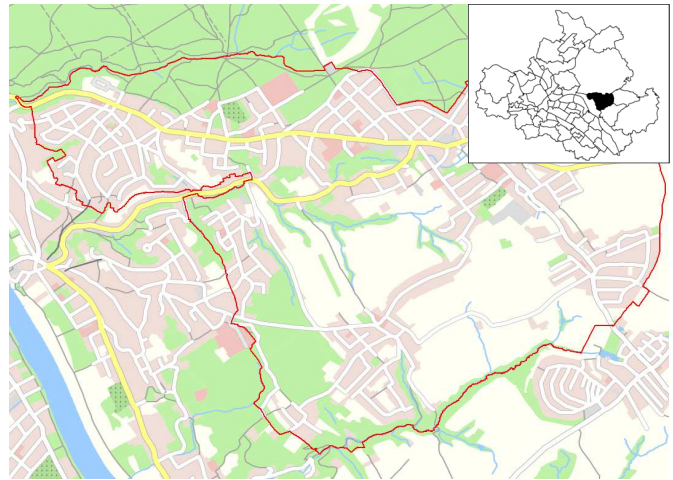

Quelle: Amt für Geodaten und Kataster 2016

### Kennziffern

■ Einwohner mit Hauptwohnung	
■ Jugendquotient	
■ Altenquotient	
■ durchschnittliche Haushaltsgröße	
■ Einpersonenhaushalte - Anteil an allen Haushalten	
■ Arbeitslose - Anteil an Erwerbsfähigen in Prozent	
■ Wohnungsleerstand in Prozent	

	1990	2000	2005	2016	2020
Einwohner mit Hauptwohnung	9 857	9 508	10 244	11 465	11 500
Jugendquotient	26	17	19	30	35
Altenquotient	31	31	38	45	48
durchschnittliche Haushaltsgröße	.	2,18	2,12	2,14	x
Einpersonenhaushalte - Anteil an allen Haushalten	.	34,9	35,7	37,0	x
Arbeitslose - Anteil an Erwerbsfähigen in Prozent	.	7,9	6,5	2,8	x
Wohnungsleerstand in Prozent	.	20,8	16,1	10,9	x

### Altersstruktur

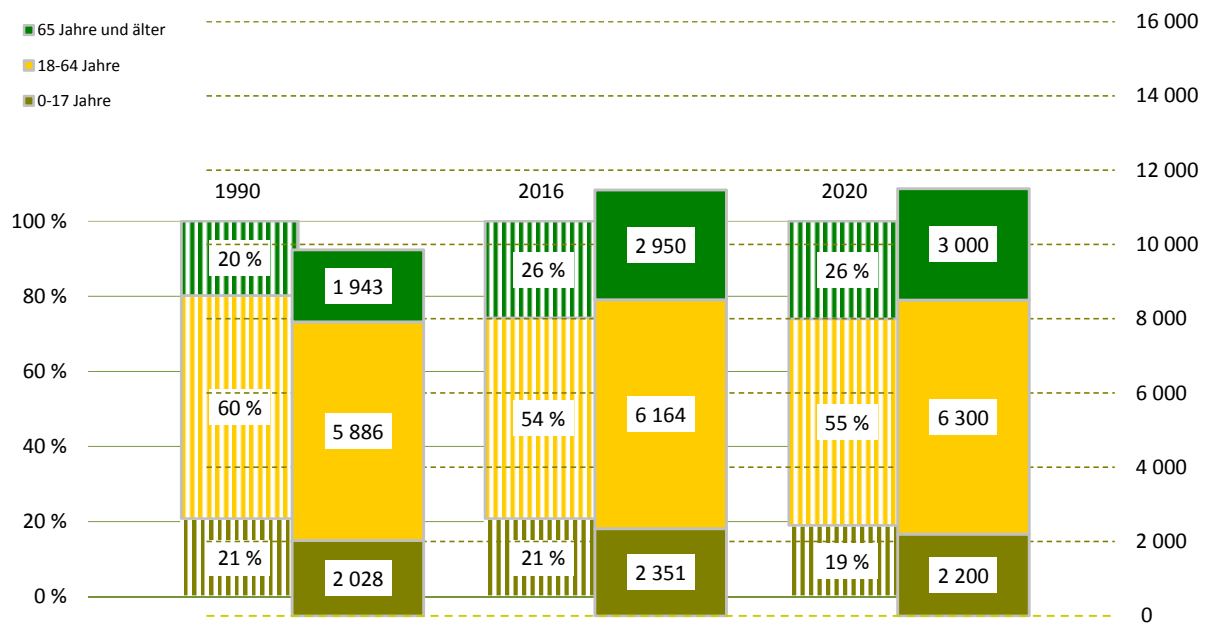

## Bevölkerungsdichte

 1 696 Einwohner/km<sup>2</sup>

## Bevölkerungsbestand

Einwohner mit Hauptwohnung	11 465	
mit einer Religionszugehörigkeit	3 463	
evangelisch <sup>1)</sup>		24,1 %
römisch-katholisch <sup>1)</sup>		6,1 %
Ausländer <sup>1)</sup>	362	3,2 %
im Alter von 0 bis 17 Jahre		14,6 %
im Alter von 18 bis 64 Jahre		80,4 %
im Alter von 65 Jahren und älter		5,0 %
weiblich		48,3 %
Deutsche mit Migrationshintergrund <sup>1)</sup>	367	3,2 %
weiblich		53,7 %
Erwachsene	9 114	
ledig		25,5 %
verheiratet		57,3 %
geschieden		9,0 %
verwitwet		8,3 %
Durchschnittsalter	45,5 Jahre	
Einwohner mit Nebenwohnung	93	
Anteil an den Wohnberechtigten		0,8 %

## Bevölkerungsbewegung

bezogen auf 1 000 Einwohner mit Hauptwohnung zum 31.12.2015

Geburten	11	
allgemeine Fruchtbarkeit zum Halbjahr 2016		72,9
Sterbefälle	10	
Geburtenüberschuss / -defizit	1	

## Bestandsänderung

zum Vorjahr	102	0,9 %
zum 31.12.1990	1 608	16,3 %

## Haushalte

Haushalte	5 305	
mit 1 Person <sup>2)</sup>	1 965	37,0 %
männlich		44,9 %
weiblich		55,1 %
mit Kindern unter 18 Jahren <sup>2)</sup>	1 383	26,1 %
Alleinerziehende <sup>3)</sup>	211	15,3 %
durchschnittliche Haushaltsgröße	2,14	

<sup>1)</sup> Anteil an den Einwohnern mit Hauptwohnung

<sup>2)</sup> Anteil an allen Haushalten

<sup>3)</sup> Anteil an Haushalten mit Kindern

## Lebensbaum im Vergleich mit der Gesamtstadt

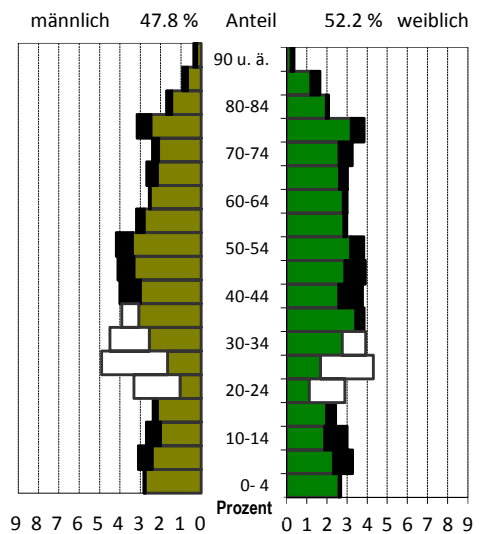

schwarz: im Stadtteil größerer Anteil  
weiß: in Gesamtstadt größerer Anteil

## Wohndauer

### Einzug in die jetzige Wohnung

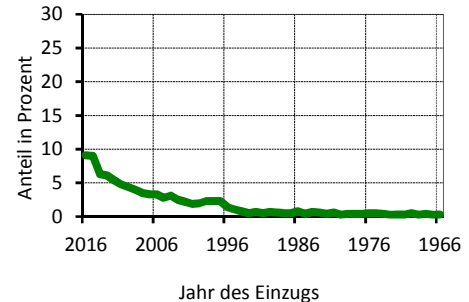

Mittelwert: 13,0 Jahre  
Einzug 2014-2016 24,3 %

## Haushalte nach der Personenzahl

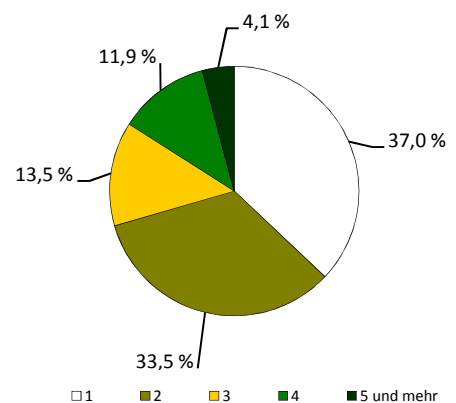

## Sozialstruktur

Beschäftigte - Anteil an Erwerbsfähigen	3 850	58,9 %
Frauenanteil - Anteil an weibl. Erwerbsfähigen	51,9 %	64,2 %
Arbeitslose - Anteil an Erwerbsfähigen	174	2,8 %
Frauenanteil - Anteil an weibl. Erwerbsfähigen	41,4 %	2,3 %
Regelleistungsberechtigte (RLB) nach SGB II <sup>1)</sup>	290	3,4 %
nicht erwerbsfähige RLB nach SGB II <sup>2)</sup>	71	3,5 %
Empfänger nach dem 3. Kapitel SGB XII	19	
Empfänger nach dem 4. Kapitel SGB XII	18	
Empfänger nach dem 7. Kapitel SGB XII	20	

Arbeitslosenanteil an den Erwerbsfähigen in Prozent

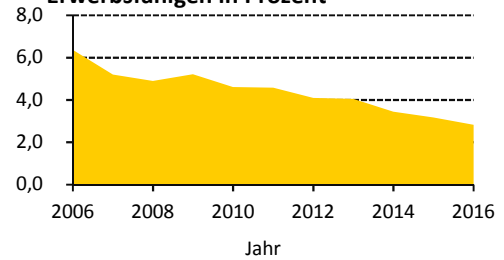

## Ausgewählte Infrastruktureinrichtungen

### Schulen (einschl. Außenstellen)

	Anzahl	Klassen	Schüler		
			insgesamt	je Klasse	Mädchenanteil
Grundschulen	2	23	525	22,8	53,7 %
Oberschulen	-	-	-	x	x
Gymnasien	1	36	1 168	26,6	51,5 %
Förderschulen	-	-	-	x	x
Berufsschulen/Berufsschulzentren	-	-	-	x	x

Kinder- und Jugendeinrichtungen	3	
Senioren- und Pflegeheime / Plätze	5 /	237
Unterkünfte (Hotels, Pensionen, etc.)	26	
(Musik-)Theater / Kulturzentren	- /	-
Museen / Galerien und Ausstellungen	- /	4
Bibliotheken / Kinos	1 /	-
Kirchen	4	
Hallenbäder / Freibäder	1 /	-
Sportanlagen / Sporthallen	7 /	3
Krankenhäuser / Apotheken	- /	3
Ärzte / Zahnärzte	44 /	11

Schüler an Allgemeinbildenden Schulen je 100 Einwohner

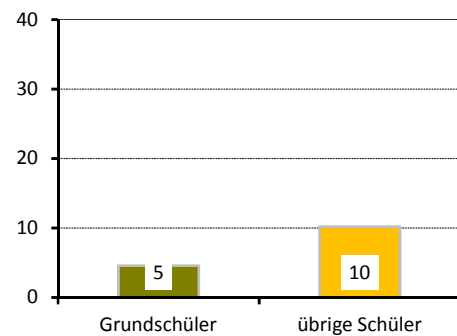

## Gebäude und Wohnungen

Gebäude mit Wohnungen	2 422	
Eigenheime		70,9 %
große Wohngebäude		6,3 %
Wohnungen	5 708	
Leerstand		10,9 %
Leerstand in Mehrfamilienhäusern		14,9 %
durchschnittliche Wohnfläche	92,1 m <sup>2</sup>	
durchschnittliche Raumanzahl	3,5	

Wohnungen nach Baujahr des Gebäudes in Prozent

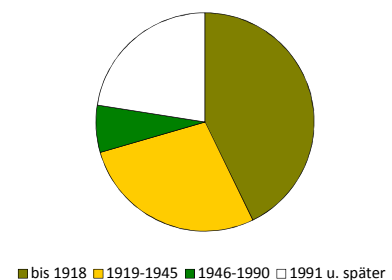

## Bautätigkeit

	Genehmigungen		Fertigstellungen		
	2016		2014	2015	2016
Gebäude	27		24	54	38
Neubau von Eigenheimen	6		9	21	6
neugebaute Wohnungen	12		21	69	6
in Mehrfamilienhäusern	5		12	46	-
rückgebaute Wohnungen			5	3	13
Wohnungen in umgebauten Gebäuden	38		32	52	119

<sup>1)</sup> Anteil an Altersgruppe 0 bis 64 Jahre

<sup>2)</sup> Anteil der Kinder an der Altersgruppe 0 bis 14 Jahre

## Verkehr

zugelassene Kraftfahrzeuge	5 932	
Anteil Krafträder		6 %
Pkw insgesamt	5 284	
darunter nach Schadstoffgruppen		
rote Plakette	47	
gelbe Plakette	185	
grüne Plakette	4 926	
Privat-Pkw je 1 000 Haushalte	969	

## Betriebe

insgesamt	615	
in den Branchen		
Verarbeitendes Gewerbe	37	6,0 %
Baugewerbe	50	8,1 %
Einzelhandel	45	7,3 %
Kfz-Handel	8	1,3 %
Gastgewerbe	29	4,7 %
freiberufl., wissenschaftl., techn. Dienstleistungen	153	24,9 %
Information und Kommunikation	11	1,8 %
Finanz- und Versicherungsdienstleistungen	15	2,4 %
Grundstücks- und Wohnungswesen	32	5,2 %
davon mit		
0 - 9 Beschäftigten	587	
10 - 24 Beschäftigten	19	
25 - 49 Beschäftigten	4	
50 - 99 Beschäftigten	4	
100 und mehr Beschäftigten	1	

## Wahlen

Wahl zum ...	Bundestag am 24.09.2017	Landtag am 31.08.2014
Wahlbeteiligung	86,5 %	69,4 %
Stimmenanteile		
CDU	29,3 %	39,5 %
DIE LINKE	14,1 %	14,3 %
SPD	9,7 %	14,2 %
GRÜNE	11,1 %	13,7 %
FDP	11,7 %	4,3 %
AfD	18,6 %	6,8 %
Sonstige	5,3 %	7,2 %

### Bevölkerungsanteil mit guter ÖPNV-Erreichbarkeit

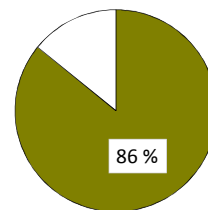

### Betriebe je 1 000 Einwohner

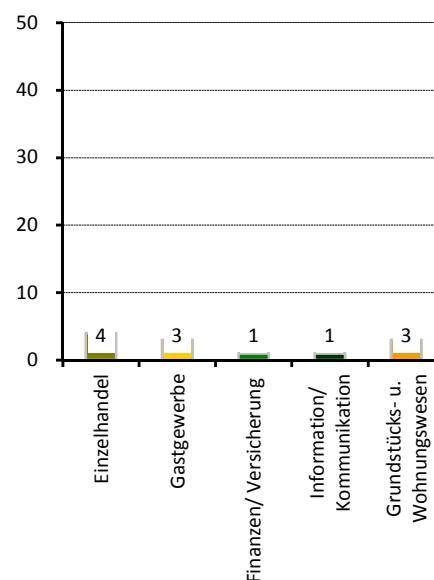

### Stadtrat am 25.05.2014

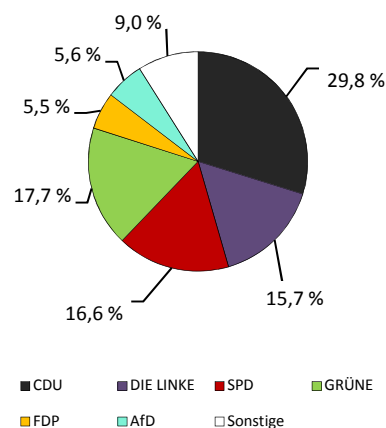

Wahlbeteiligung: 64,6 %

## Stadtteil 43 - Hosterwitz/Pillnitz

### Flächennutzung

■ Gesamtfläche	in ha	907
■ Wohnbebauung		118
■ Sport- und Freizeitanlagen		3
■ Grün- und Freiflächen		64
■ Parkanlagen, Zoo, Botanischer Garten		21
■ Wald/Gehölz		229
■ Verkehrsflächen		2

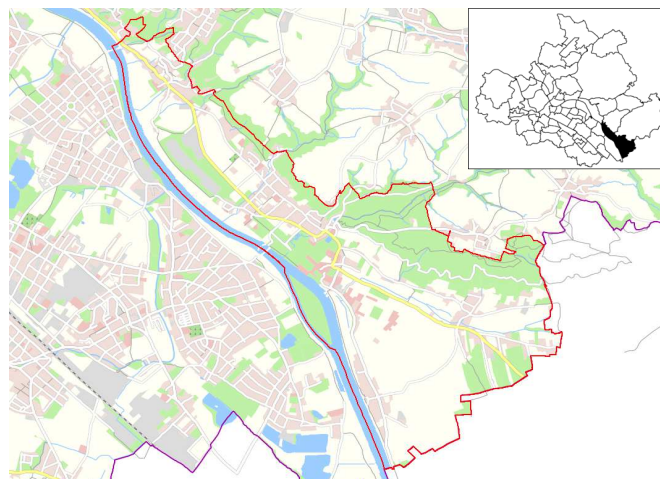

Quelle: Amt für Geodaten und Kataster 2016

### Kennziffern

■ Einwohner mit Hauptwohnung	
■ Jugendquotient	
■ Altenquotient	
■ durchschnittliche Haushaltsgröße	
■ Einpersonenhaushalte - Anteil an allen Haushalten	
■ Arbeitslose - Anteil an Erwerbsfähigen in Prozent	
■ Wohnungsleerstand in Prozent	

	1990	2000	2005	2016	2020
Einwohner mit Hauptwohnung	3 039	3 226	3 348	3 420	3 500
Jugendquotient	27	20	18	22	32
Altenquotient	34	29	37	48	53
durchschnittliche Haushaltsgröße	.	2,40	2,28	2,07	x
Einpersonenhaushalte - Anteil an allen Haushalten	.	28,8	31,8	37,7	x
Arbeitslose - Anteil an Erwerbsfähigen in Prozent	.	9,0	8,4	4,0	x
Wohnungsleerstand in Prozent	.	18,5	13,8	9,4	x

### Altersstruktur

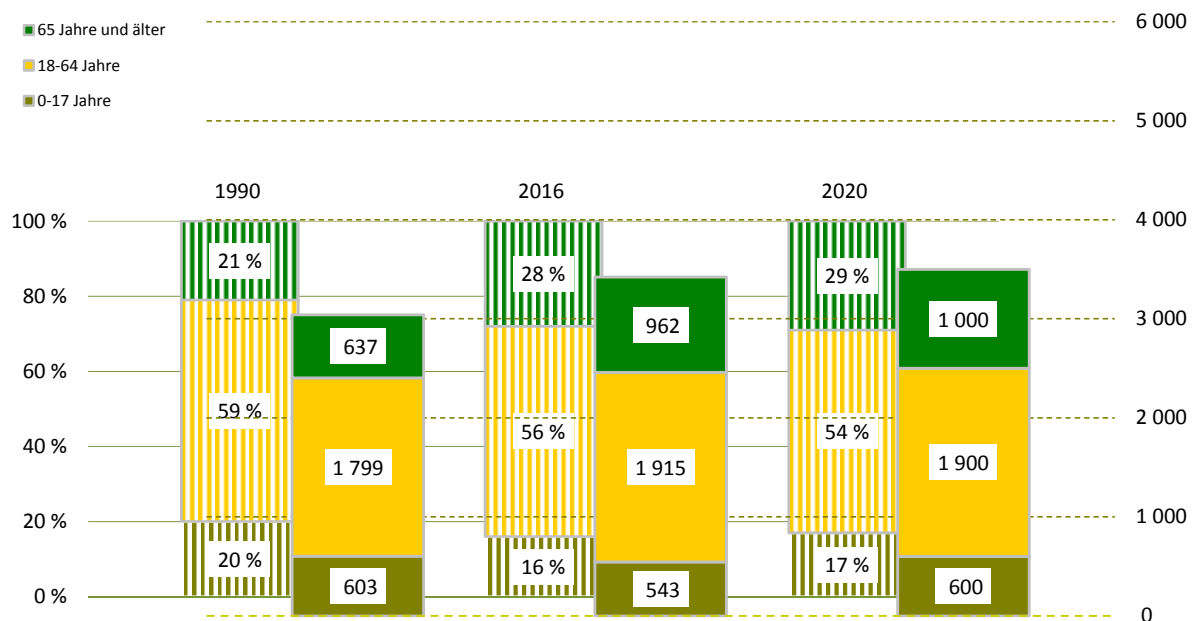

## Bevölkerungsdichte

377 Einwohner/km<sup>2</sup>

## Bevölkerungsbestand

Einwohner mit Hauptwohnung	3 420	
mit einer Religionszugehörigkeit	1 007	
evangelisch <sup>1)</sup>		24,4 %
römisch-katholisch <sup>1)</sup>		5,0 %
Ausländer <sup>1)</sup>	101	3,0 %
im Alter von 0 bis 17 Jahre		5,9 %
im Alter von 18 bis 64 Jahre		91,1 %
im Alter von 65 Jahren und älter		3,0 %
weiblich		28,7 %
Deutsche mit Migrationshintergrund <sup>1)</sup>	76	2,2 %
weiblich		44,7 %
Erwachsene	2 877	
ledig		26,2 %
verheiratet		55,0 %
geschieden		9,9 %
verwitwet		8,9 %
Durchschnittsalter	48,6 Jahre	
Einwohner mit Nebenwohnung	33	
Anteil an den Wohnberechtigten		1,0 %

## Bevölkerungsbewegung

bezogen auf 1 000 Einwohner mit Hauptwohnung zum 31.12.2015

Geburten	5	
allgemeine Fruchtbarkeit zum Halbjahr 2016		43,2
Sterbefälle	15	
Geburtenüberschuss / -defizit	- 10	

## Bestandsänderung

zum Vorjahr	- 12	-0,3 %
zum 31.12.1990	381	12,5 %

## Haushalte

Haushalte	1 590	
mit 1 Person <sup>2)</sup>	600	37,7 %
männlich		47,3 %
weiblich		52,7 %
mit Kindern unter 18 Jahren <sup>2)</sup>	319	20,1 %
Alleinerziehende <sup>3)</sup>	57	17,9 %
durchschnittliche Haushaltsgröße	2,07	

<sup>1)</sup> Anteil an den Einwohnern mit Hauptwohnung

<sup>2)</sup> Anteil an allen Haushalten

<sup>3)</sup> Anteil an Haushalten mit Kindern

## Lebensbaum im Vergleich mit der Gesamtstadt

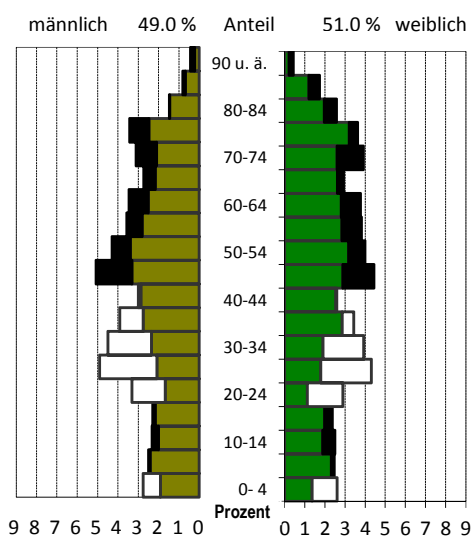

schwarz: im Stadtteil größerer Anteil  
weiß: in Gesamtstadt größerer Anteil

## Wohndauer

### Einzug in die jetzige Wohnung

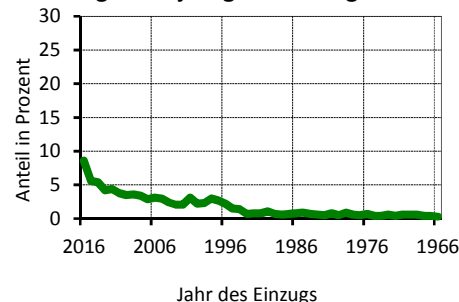

Mittelwert: 16,6 Jahre  
Einzug 2014-2016 19,5 %

## Haushalte nach der Personenzahl

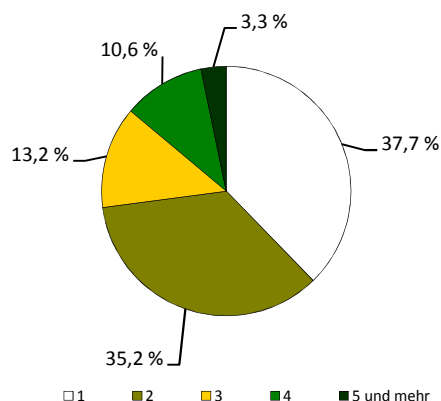

## Sozialstruktur

Beschäftigte - Anteil an Erwerbsfähigen	1 146	57,0 %
Frauenanteil - Anteil an weibl. Erwerbsfähigen	51,7 %	64,0 %
Arbeitslose - Anteil an Erwerbsfähigen	76	4,0 %
Frauenanteil - Anteil an weibl. Erwerbsfähigen	39,5 %	3,2 %
Regelleistungsberechtigte (RLB) nach SGB II <sup>1)</sup>	125	5,1 %
nicht erwerbsfähige RLB nach SGB II <sup>2)</sup>	18	3,8 %
Empfänger nach dem 3. Kapitel SGB XII	8	
Empfänger nach dem 4. Kapitel SGB XII	7	
Empfänger nach dem 7. Kapitel SGB XII	6	

Arbeitslosenanteil an den Erwerbsfähigen in Prozent

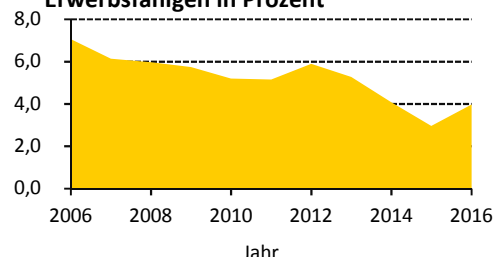

## Ausgewählte Infrastruktureinrichtungen

### Schulen (einschl. Außenstellen)

Grundschulen	1	4
Oberschulen	1	12
Gymnasien	-	-
Förderschulen	-	-
Berufsschulen/Berufsschulzentren	1	3

Anzahl	Klassen	Schüler		
		insgesamt	je Klasse	Mädchenanteil
1	4	90	22,5	51,1 %
1	12	324	27,0	37,0 %
-	-	-	x	x
-	-	-	x	x
1	3	24	8,0	16,7 %

Kinder- und Jugendeinrichtungen	1	
Senioren- und Pflegeheime / Plätze	1 /	72
Unterkünfte (Hotels, Pensionen, etc.)	10	
(Musik-)Theater / Kulturzentren	- /	1
Museen / Galerien und Ausstellungen	3 /	2
Bibliotheken / Kinos	- /	-
Kirchen	6	
Hallenbäder / Freibäder	- /	-
Sportanlagen / Sporthallen	5 /	2
Krankenhäuser / Apotheken	- /	1
Ärzte / Zahnärzte	2 /	2

Schüler an Allgemeinbildenden Schulen je 100 Einwohner

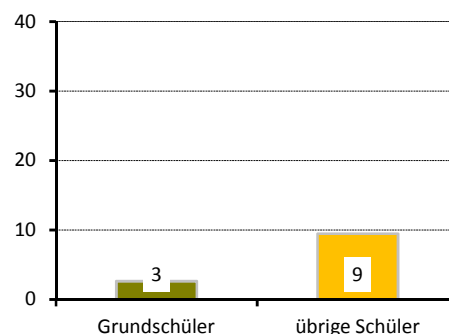

## Gebäude und Wohnungen

Gebäude mit Wohnungen	944	
Eigenheime		81,7 %
große Wohngebäude		1,4 %
Wohnungen	1 711	
Leerstand		9,4 %
Leerstand in Mehrfamilienhäusern		15,7 %
durchschnittliche Wohnfläche	90,1 m²	
durchschnittliche Raumanzahl	3,6	

Wohnungen nach Baujahr des Gebäudes in Prozent

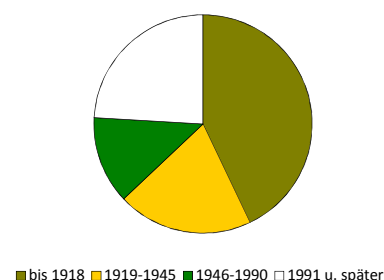

## Bautätigkeit

	Genehmigungen		Fertigstellungen		
	2016		2014	2015	2016
Gebäude	13		11	14	10
Neubau von Eigenheimen	4		1	6	4
neugebaute Wohnungen	13		1	7	4
in Mehrfamilienhäusern	8		-	-	-
rückgebaute Wohnungen			-	-	4
Wohnungen in umgebauten Gebäuden	31		24	10	11

<sup>1)</sup> Anteil an Altersgruppe 0 bis 64 Jahre

<sup>2)</sup> Anteil der Kinder an der Altersgruppe 0 bis 14 Jahre

## Verkehr

zugelassene Kraftfahrzeuge	2 238	
Anteil Krafträder		8 %
Pkw insgesamt	1 840	
darunter nach Schadstoffgruppen		
rote Plakette	19	
gelbe Plakette	69	
grüne Plakette	1 702	
Privat-Pkw je 1 000 Haushalte	1 055	

## Bevölkerungsanteil mit guter ÖPNV-Erreichbarkeit

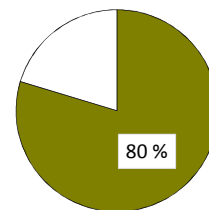

## Betriebe

insgesamt	177	
in den Branchen		
Verarbeitendes Gewerbe	12	6,8 %
Baugewerbe	20	11,3 %
Einzelhandel	11	6,2 %
Kfz-Handel	1	0,6 %
Gastgewerbe	10	5,6 %
freiberufl., wissenschaftl., techn. Dienstleistungen	43	24,3 %
Information und Kommunikation	2	1,1 %
Finanz- und Versicherungsdienstleistungen	5	2,8 %
Grundstücks- und Wohnungswesen	4	2,3 %
davon mit		
0 - 9 Beschäftigten	168	
10 - 24 Beschäftigten	2	
25 - 49 Beschäftigten	5	
50 - 99 Beschäftigten	2	
100 und mehr Beschäftigten	-	

## Betriebe je 1 000 Einwohner

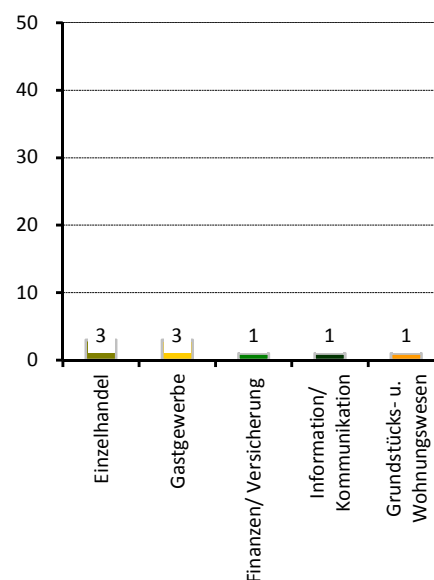

## Wahlen

Wahl zum ...	Bundestag am 24.09.2017	Landtag am 31.08.2014
Wahlbeteiligung	84,5 %	66,0 %
Stimmenanteile		
CDU	24,0 %	33,0 %
DIE LINKE	13,4 %	16,6 %
SPD	10,2 %	14,4 %
GRÜNE	10,2 %	13,2 %
FDP	10,5 %	3,9 %
AfD	26,6 %	9,7 %
Sonstige	5,2 %	9,1 %

## Stadtrat am 25.05.2014

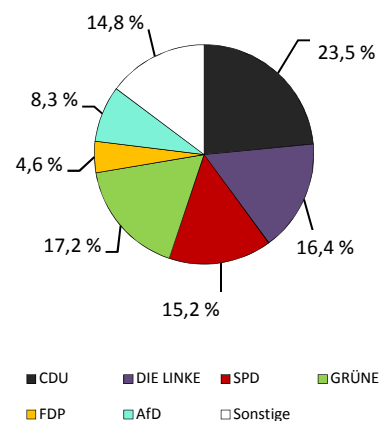

Wahlbeteiligung: 60,7 %

## Stadtteil 45 - Weißig

### ■ Flächennutzung

■ Gesamtfläche	701
■ Wohnbebauung	113
■ Sport- und Freizeitanlagen	10
■ Grün- und Freiflächen	35
■ Parkanlagen, Zoo, Botanischer Garten	-
■ Wald/Gehölz	73
■ Verkehrsflächen	3

in ha  
701  
113  
10  
35  
-  
73  
3



Quelle: Amt für Geodaten und Kataster 2016

### ■ Kennziffern

■ Einwohner mit Hauptwohnung	
■ Jugendquotient	
■ Altenquotient	
■ durchschnittliche Haushaltsgröße	
■ Einpersonenhaushalte - Anteil an allen Haushalten	
■ Arbeitslose - Anteil an Erwerbsfähigen in Prozent	
■ Wohnungsleerstand in Prozent	

	1990	2000	2005	2016	2020
Einwohner mit Hauptwohnung	1 745	5 446	5 556	5 738	5 800
Jugendquotient	28	21	16	22	30
Altenquotient	23	25	30	40	45
durchschnittliche Haushaltsgröße	.	2,22	2,06	1,92	x
Einpersonenhaushalte - Anteil an allen Haushalten	.	35,8	41,0	44,9	x
Arbeitslose - Anteil an Erwerbsfähigen in Prozent	.	7,4	9,3	3,9	x
Wohnungsleerstand in Prozent	.	15,8	11,2	5,6	x

### ■ Altersstruktur

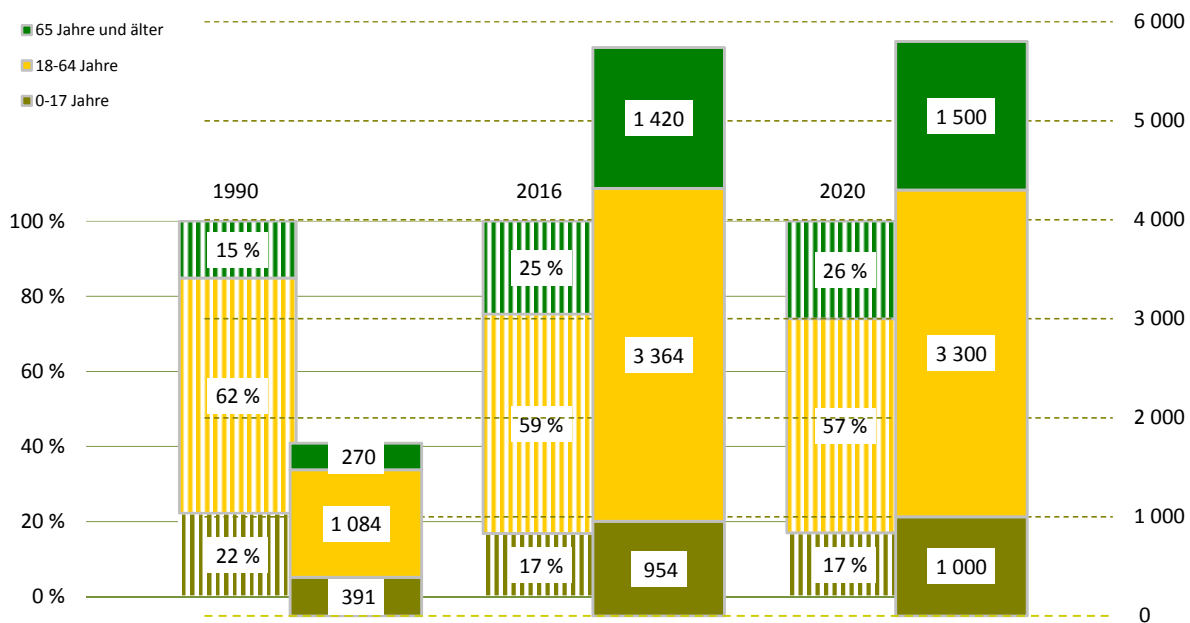

**Bevölkerungsdichte**818 Einwohner/km<sup>2</sup>**Bevölkerungsbestand**

Einwohner mit Hauptwohnung	5 738	
mit einer Religionszugehörigkeit	1 259	
evangelisch <sup>1)</sup>		18,2 %
römisch-katholisch <sup>1)</sup>		3,8 %
Ausländer <sup>1)</sup>	174	3,0 %
im Alter von 0 bis 17 Jahre		9,2 %
im Alter von 18 bis 64 Jahre		87,4 %
im Alter von 65 Jahren und älter		3,4 %
weiblich		47,7 %
Deutsche mit Migrationshintergrund <sup>1)</sup>	166	2,9 %
weiblich		44,6 %
Erwachsene	4 784	
ledig		27,4 %
verheiratet		53,7 %
geschieden		10,8 %
verwitwet		8,1 %
Durchschnittsalter	46,6 Jahre	
Einwohner mit Nebenwohnung	47	
Anteil an den Wohnberechtigten		0,8 %

**Bevölkerungsbewegung**

bezogen auf 1 000 Einwohner mit Hauptwohnung zum 31.12.2015

Geburten	7	
allgemeine Fruchtbarkeit zum Halbjahr 2016		44,4
Sterbefälle	8	
Geburtenüberschuss / -defizit	- 1	

**Bestandsänderung**

zum Vorjahr	38	0,7 %
zum 31.12.1990	3 993	228,8 %

**Haushalte**

Haushalte	2 975	
mit 1 Person <sup>2)</sup>	1 335	44,9 %
männlich		48,6 %
weiblich		51,4 %
mit Kindern unter 18 Jahren <sup>2)</sup>	604	20,3 %
Alleinerziehende <sup>3)</sup>	116	19,2 %
durchschnittliche Haushaltsgröße	1,92	

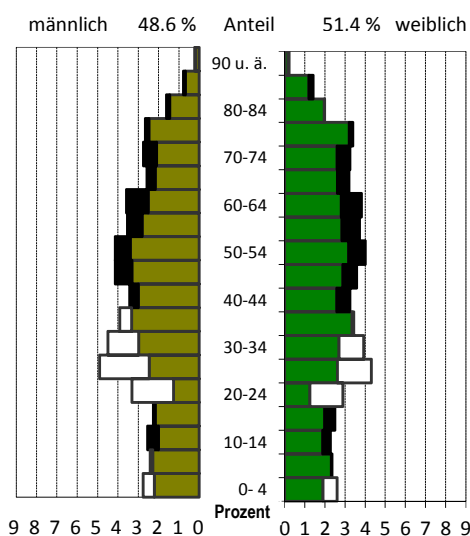
<sup>1)</sup> Anteil an den Einwohnern mit Hauptwohnung<sup>2)</sup> Anteil an allen Haushalten<sup>3)</sup> Anteil an Haushalten mit Kindern**Lebensbaum im Vergleich mit der Gesamtstadt**

schwarz: im Stadtteil größerer Anteil  
 weiß: in Gesamtstadt größerer Anteil

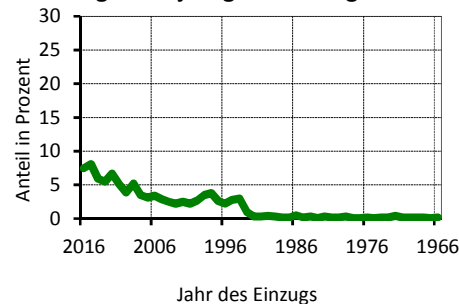
**Wohndauer****Einzug in die jetzige Wohnung**

Mittelwert: 11,9 Jahre  
 Einzug 2014-2016 21,5 %

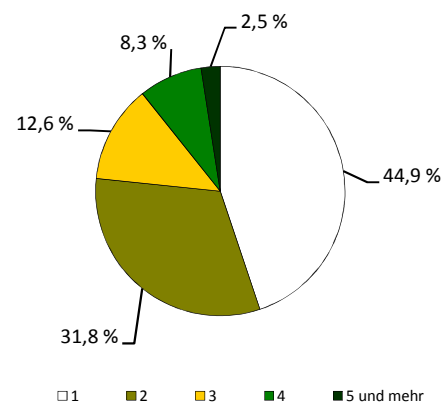
**Haushalte nach der Personenzahl**

## Sozialstruktur

Beschäftigte - Anteil an Erwerbsfähigen	2 186	61,8 %
Frauenanteil - Anteil an weibl. Erwerbsfähigen	50,6 %	65,9 %
Arbeitslose - Anteil an Erwerbsfähigen	130	3,9 %
Frauenanteil - Anteil an weibl. Erwerbsfähigen	39,2 %	3,0 %
Regelleistungsberechtigte (RLB) nach SGB II <sup>1)</sup>	245	5,7 %
nicht erwerbsfähige RLB nach SGB II <sup>2)</sup>	36	4,1 %
Empfänger nach dem 3. Kapitel SGB XII	.	
Empfänger nach dem 4. Kapitel SGB XII	22	
Empfänger nach dem 7. Kapitel SGB XII	.	

Arbeitslosenanteil an den Erwerbsfähigen in Prozent

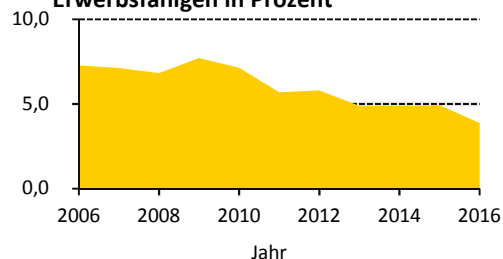

## Ausgewählte Infrastruktureinrichtungen

### Schulen (einschl. Außenstellen)

	Anzahl	Klassen	Schüler		
			insgesamt	je Klasse	Mädchenanteil
Grundschulen	1	8	200	25,0	53,0 %
Oberschulen	1	12	290	24,2	46,6 %
Gymnasien	-	-	-	x	x
Förderschulen	-	-	-	x	x
Berufsschulen/Berufsschulzentren	-	-	-	x	x

Kinder- und Jugendeinrichtungen	3	
Senioren- und Pflegeheime / Plätze	1 /	21
Unterkünfte (Hotels, Pensionen, etc.)	6	
(Musik-)Theater / Kulturzentren	2 /	-
Museen / Galerien und Ausstellungen	- /	-
Bibliotheken / Kinos	1 /	-
Kirchen	2	
Hallenbäder / Freibäder	- /	1
Sportanlagen / Sporthallen	9 /	1
Krankenhäuser / Apotheken	- /	1
Ärzte / Zahnärzte	7 /	2

Schüler an Allgemeinbildenden Schulen je 100 Einwohner

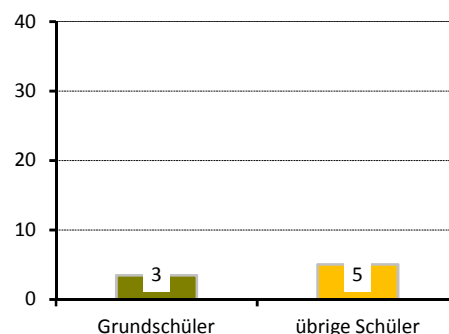

## Gebäude und Wohnungen

Gebäude mit Wohnungen	1 253	
Eigenheime		83,9 %
große Wohngebäude		10,1 %
Wohnungen	3 050	
Leerstand		5,6 %
Leerstand in Mehrfamilienhäusern		7,5 %
durchschnittliche Wohnfläche	77,8 m²	
durchschnittliche Raumanzahl	3,0	

Wohnungen nach Baujahr des Gebäudes in Prozent

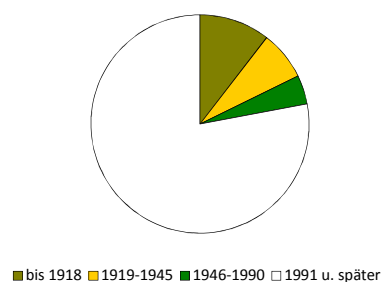

## Bautätigkeit

	Genehmigungen		Fertigstellungen		
	2016		2014	2015	2016
Gebäude	18		12	15	14
Neubau von Eigenheimen	12		6	7	10
neugebaute Wohnungen	13		6	7	10
in Mehrfamilienhäusern	-		-	-	-
rückgebaute Wohnungen			1	-	1
Wohnungen in umgebauten Gebäuden	7		8	11	4

<sup>1)</sup> Anteil an Altersgruppe 0 bis 64 Jahre

<sup>2)</sup> Anteil der Kinder an der Altersgruppe 0 bis 14 Jahre

## Verkehr

zugelassene Kraftfahrzeuge	3 591	
Anteil Krafträder		6 %
Pkw insgesamt	3 049	
darunter nach Schadstoffgruppen		
rote Plakette	14	
gelbe Plakette	85	
grüne Plakette	2 914	
Privat-Pkw je 1 000 Haushalte	961	

Bevölkerungsanteil mit guter ÖPNV-Erreichbarkeit

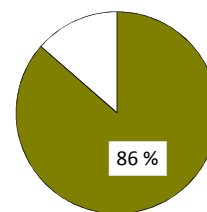

## Betriebe

insgesamt	255	
in den Branchen		
Verarbeitendes Gewerbe	15	5,9 %
Baugewerbe	47	18,4 %
Einzelhandel	36	14,1 %
Kfz-Handel	16	6,3 %
Gastgewerbe	10	3,9 %
freiberufl., wissenschaftl., techn. Dienstleistungen	32	12,5 %
Information und Kommunikation	9	3,5 %
Finanz- und Versicherungsdienstleistungen	4	1,6 %
Grundstücks- und Wohnungswesen	6	2,4 %
davon mit		
0 - 9 Beschäftigten	220	
10 - 24 Beschäftigten	18	
25 - 49 Beschäftigten	9	
50 - 99 Beschäftigten	5	
100 und mehr Beschäftigten	3	

Betriebe je 1 000 Einwohner

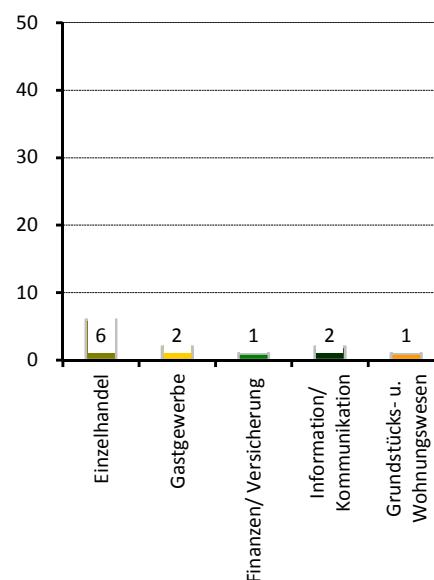

## Wahlen

Wahl zum ...	Bundestag am 24.09.2017	Landtag am 31.08.2014
Wahlbeteiligung	80,0 %	58,7 %
Stimmenanteile		
CDU	29,5 %	45,4 %
DIE LINKE	12,1 %	13,5 %
SPD	9,6 %	12,0 %
GRÜNE	5,5 %	6,7 %
FDP	10,6 %	3,7 %
AfD	26,9 %	11,1 %
Sonstige	5,9 %	7,6 %

Stadtrat am 25.05.2014

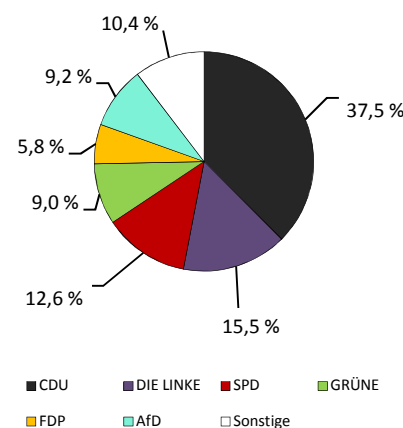

Wahlbeteiligung: 55,7 %

## Stadtteil 46 - Gönnsdorf/Pappritz

### Flächennutzung

■ Gesamtfläche	723
■ Wohnbebauung	116
■ Sport- und Freizeitanlagen	3
■ Grün- und Freiflächen	29
■ Parkanlagen, Zoo, Botanischer Garten	4
■ Wald/Gehölz	114
■ Verkehrsflächen	0

in ha  
723  
116  
3  
29  
4  
114  
0

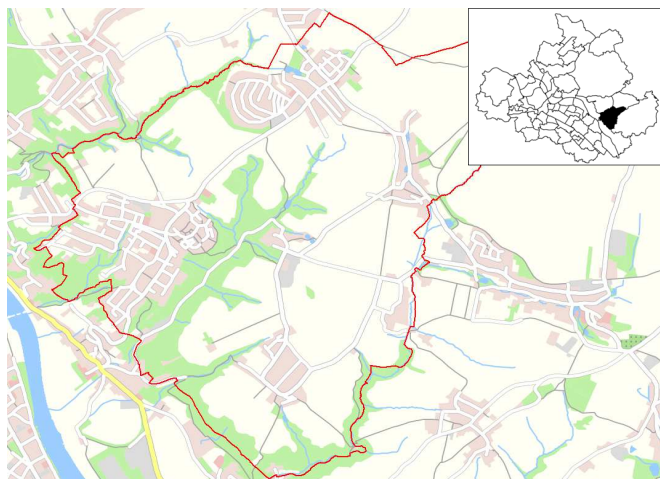

Quelle: Amt für Geodaten und Kataster 2016

### Kennziffern

■ Einwohner mit Hauptwohnung	
■ Jugendquotient	
■ Altenquotient	
■ durchschnittliche Haushaltsgröße	
■ Einpersonenhaushalte - Anteil an allen Haushalten	
■ Arbeitslose - Anteil an Erwerbsfähigen in Prozent	
■ Wohnungsleerstand in Prozent	

	1990	2000	2005	2016	2020
Einwohner mit Hauptwohnung	1 373	3 448	3 817	4 063	4 000
Jugendquotient	27	22	20	26	35
Altenquotient	24	17	23	36	43
durchschnittliche Haushaltsgröße	.	2,57	2,49	2,30	x
Einpersonenhaushalte - Anteil an allen Haushalten	.	21,6	23,0	26,7	x
Arbeitslose - Anteil an Erwerbsfähigen in Prozent	.	6,7	6,6	2,2	x
Wohnungsleerstand in Prozent	.	12,1	8,1	6,2	x

### Altersstruktur

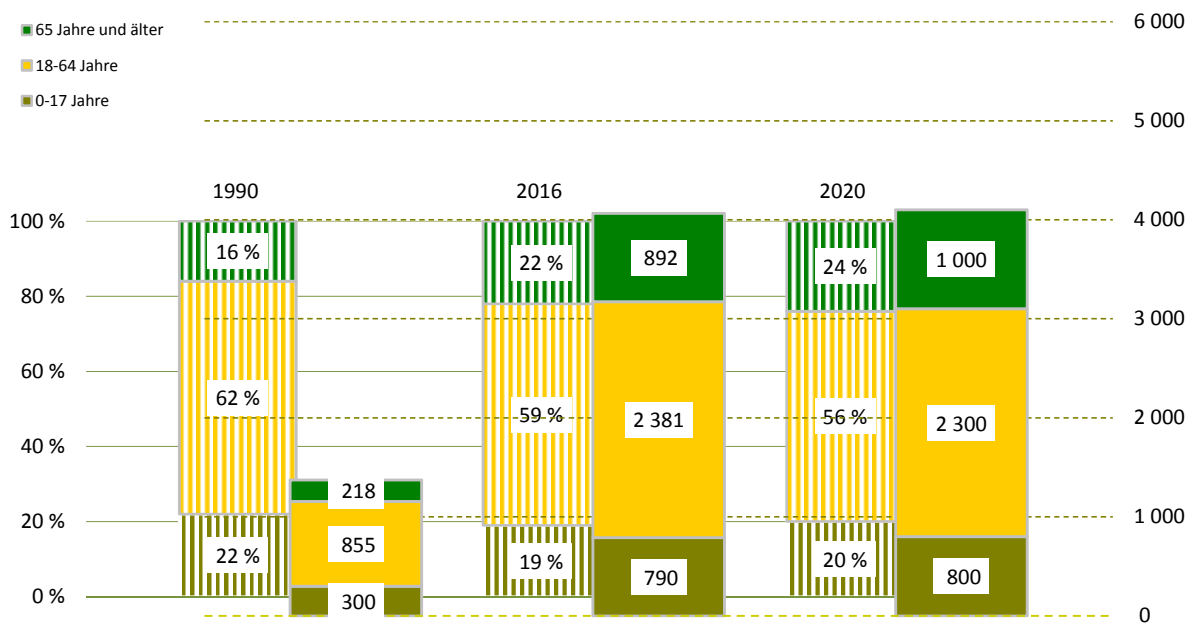

**Bevölkerungsdichte**562 Einwohner/km<sup>2</sup>**Bevölkerungsbestand**

Einwohner mit Hauptwohnung	4 063	
mit einer Religionszugehörigkeit	1 042	
evangelisch <sup>1)</sup>		19,6 %
römisch-katholisch <sup>1)</sup>		6,1 %
Ausländer <sup>1)</sup>	139	3,4 %
im Alter von 0 bis 17 Jahre		7,2 %
im Alter von 18 bis 64 Jahre		87,8 %
im Alter von 65 Jahren und älter		5,0 %
weiblich		36,0 %
Deutsche mit Migrationshintergrund <sup>1)</sup>	77	1,9 %
weiblich		49,4 %
Erwachsene	3 273	
ledig		22,5 %
verheiratet		64,3 %
geschieden		7,2 %
verwitwet		5,9 %
Durchschnittsalter	45,0 Jahre	
Einwohner mit Nebenwohnung	18	
Anteil an den Wohnberechtigten		0,4 %

**Bevölkerungsbewegung**

bezogen auf 1 000 Einwohner mit Hauptwohnung zum 31.12.2015

Geburten	8	
allgemeine Fruchtbarkeit zum Halbjahr 2016		57,3
Sterbefälle	7	
Geburtenüberschuss / -defizit	1	

**Bestandsänderung**

zum Vorjahr	31	0,8 %
zum 31.12.1990	2 690	195,9 %

**Haushalte**

Haushalte	1 740	
mit 1 Person <sup>2)</sup>	465	26,7 %
männlich		52,0 %
weiblich		48,0 %
mit Kindern unter 18 Jahren <sup>2)</sup>	476	27,4 %
Alleinerziehende <sup>3)</sup>	48	10,1 %
durchschnittliche Haushaltsgröße	2,30	

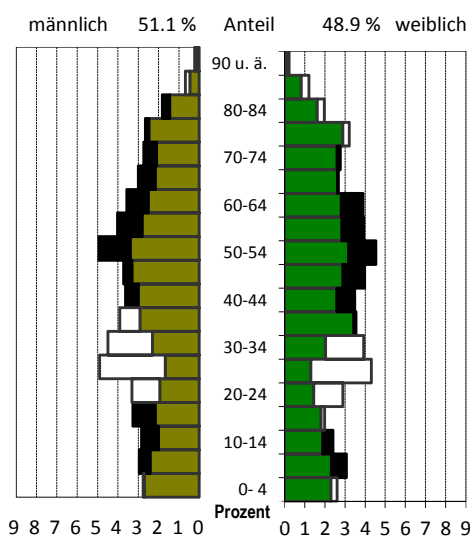
<sup>1)</sup> Anteil an den Einwohnern mit Hauptwohnung<sup>2)</sup> Anteil an allen Haushalten<sup>3)</sup> Anteil an Haushalten mit Kindern**Lebensbaum im Vergleich mit der Gesamtstadt**

schwarz: im Stadtteil größerer Anteil  
weiß: in Gesamtstadt größerer Anteil

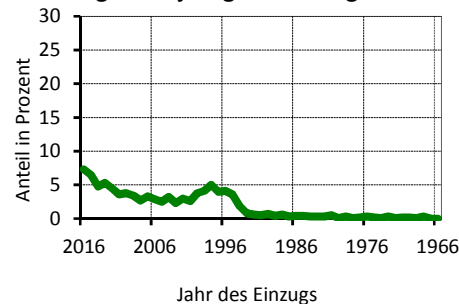
**Wohndauer****Einzug in die jetzige Wohnung**

Mittelwert: 13,7 Jahre  
Einzug 2014-2016 18,6 %

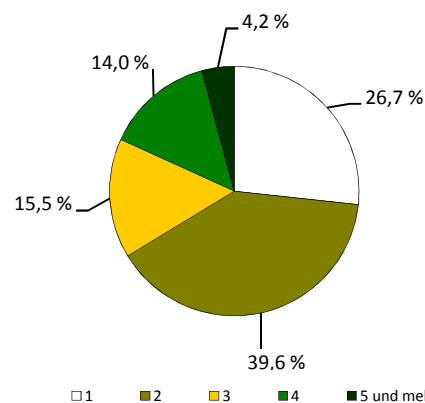
**Haushalte nach der Personenzahl**

## Sozialstruktur

Beschäftigte - Anteil an Erwerbsfähigen	1 509	60,1 %
Frauenanteil - Anteil an weibl. Erwerbsfähigen	53,4 %	69,0 %
Arbeitslose - Anteil an Erwerbsfähigen	53	2,2 %
Frauenanteil - Anteil an weibl. Erwerbsfähigen	49,1 %	2,2 %
Regelleistungsberechtigte (RLB) nach SGB II <sup>1)</sup>	63	2,0 %
nicht erwerbsfähige RLB nach SGB II <sup>2)</sup>	15	2,1 %
Empfänger nach dem 3. Kapitel SGB XII	.	
Empfänger nach dem 4. Kapitel SGB XII	.	
Empfänger nach dem 7. Kapitel SGB XII	.	

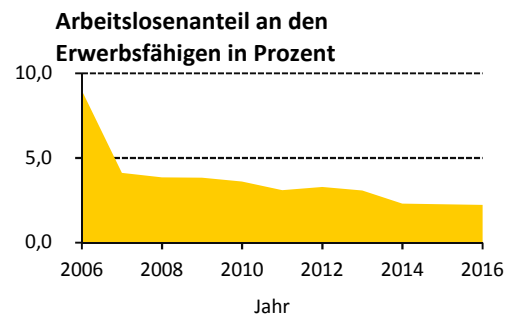

## Ausgewählte Infrastruktureinrichtungen

### Schulen (einschl. Außenstellen)

Grundschulen	-
Oberschulen	-
Gymnasien	-
Förderschulen	-
Berufsschulen/Berufsschulzentren	-

Anzahl	Klassen	Schüler		
		insgesamt	je Klasse	Mädchenanteil
-	-	-	x	x
-	-	-	x	x
-	-	-	x	x
-	-	-	x	x
-	-	-	x	x

Kinder- und Jugendeinrichtungen	2	-
Senioren- und Pflegeheime / Plätze	- /	-
Unterkünfte (Hotels, Pensionen, etc.)	7	-
(Musik-)Theater / Kulturzentren	- /	-
Museen / Galerien und Ausstellungen	- /	-
Bibliotheken / Kinos	2 /	-
Kirchen	-	-
Hallenbäder / Freibäder	- /	-
Sportanlagen / Sporthallen	4 /	-
Krankenhäuser / Apotheken	- /	-
Ärzte / Zahnärzte	3 /	-

### Schüler an Allgemeinbildenden Schulen je 100 Einwohner

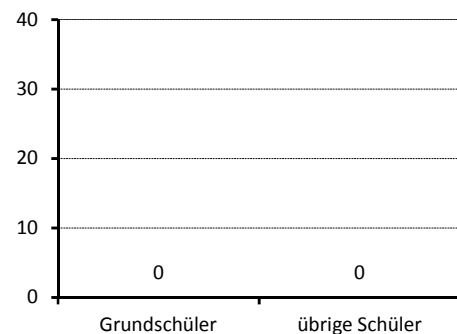

## Gebäude und Wohnungen

Gebäude mit Wohnungen	1 271	
Eigenheime		92,2 %
große Wohngebäude		1,4 %
Wohnungen	1 817	
Leerstand		6,2 %
Leerstand in Mehrfamilienhäusern		14,6 %
durchschnittliche Wohnfläche	102,8 m <sup>2</sup>	
durchschnittliche Raumanzahl	4,0	

### Wohnungen nach Baujahr des Gebäudes in Prozent

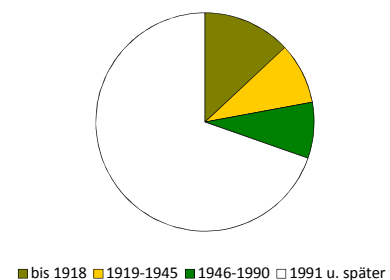

## Bautätigkeit

	Genehmigungen		Fertigstellungen		
	2016		2014	2015	2016
Gebäude	10		20	14	19
Neubau von Eigenheimen	2		15	10	11
neugebaute Wohnungen	2		17	10	12
in Mehrfamilienhäusern	-		-	-	-
rückgebaute Wohnungen	-		-	-	-
Wohnungen in umgebauten Gebäuden	9		17	4	10

<sup>1)</sup> Anteil an Altersgruppe 0 bis 64 Jahre

<sup>2)</sup> Anteil der Kinder an der Altersgruppe 0 bis 14 Jahre

## Verkehr

zugelassene Kraftfahrzeuge	2 433	
Anteil Krafträder		8 %
Pkw insgesamt	2 130	
darunter nach Schadstoffgruppen		
rote Plakette	13	
gelbe Plakette	50	
grüne Plakette	2 032	
Privat-Pkw je 1 000 Haushalte	1 209	

## Bevölkerungsanteil mit guter ÖPNV-Erreichbarkeit

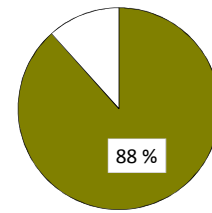

## Betriebe

insgesamt	146	
in den Branchen		
Verarbeitendes Gewerbe	6	4,1 %
Baugewerbe	29	19,9 %
Einzelhandel	4	2,7 %
Kfz-Handel	2	1,4 %
Gastgewerbe	4	2,7 %
freiberufl., wissenschaftl., techn. Dienstleistungen	38	26,0 %
Information und Kommunikation	8	5,5 %
Finanz- und Versicherungsdienstleistungen	2	1,4 %
Grundstücks- und Wohnungswesen	6	4,1 %
davon mit		
0 - 9 Beschäftigten	143	
10 - 24 Beschäftigten	3	
25 - 49 Beschäftigten	-	
50 - 99 Beschäftigten	-	
100 und mehr Beschäftigten	-	

## Betriebe je 1 000 Einwohner

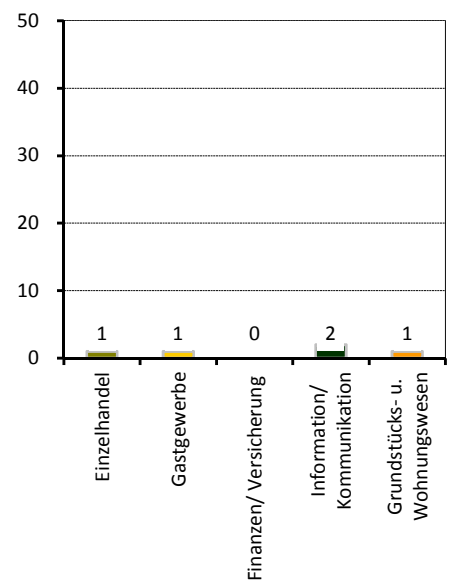

## Wahlen

Wahl zum ...	Bundestag am 24.09.2017	Landtag am 31.08.2014
Wahlbeteiligung	88,0 %	69,3 %
Stimmenanteile		
CDU	28,5 %	42,8 %
DIE LINKE	10,6 %	14,5 %
SPD	8,4 %	11,8 %
GRÜNE	6,3 %	8,3 %
FDP	15,1 %	5,1 %
AfD	26,0 %	7,6 %
Sonstige	5,0 %	9,9 %

## Stadtrat am 25.05.2014

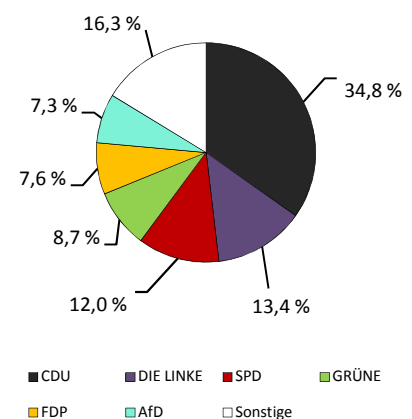

Wahlbeteiligung: 66,4 %

## Stadtteil 47 - Schönhof/Schullwitz

### Flächennutzung

■ Gesamtfläche	in ha	2 695
■ Wohnbebauung	122	
■ Sport- und Freizeitanlagen	6	
■ Grün- und Freiflächen	52	
■ Parkanlagen, Zoo, Botanischer Garten	-	
■ Wald/Gehölz	491	
■ Verkehrsflächen	1	

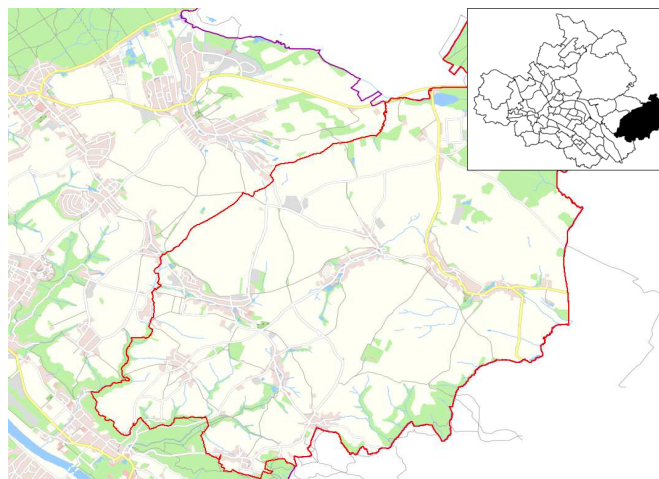

Quelle: Amt für Geodaten und Kataster 2016

### Kennziffern

■ Einwohner mit Hauptwohnung	
■ Jugendquotient	
■ Altenquotient	
■ durchschnittliche Haushaltsgröße	
■ Einpersonenhaushalte - Anteil an allen Haushalten	
■ Arbeitslose - Anteil an Erwerbsfähigen in Prozent	
■ Wohnungsleerstand in Prozent	

	1990	2000	2005	2016	2020
Einwohner mit Hauptwohnung	2 624	3 300	3 269	3 308	3 400
Jugendquotient	35	20	19	27	37
Altenquotient	26	22	25	32	42
durchschnittliche Haushaltsgröße	.	2,59	2,52	2,35	x
Einpersonenhaushalte - Anteil an allen Haushalten	.	22,4	23,2	25,1	x
Arbeitslose - Anteil an Erwerbsfähigen in Prozent	.	7,1	8,6	2,9	x
Wohnungsleerstand in Prozent	.	9,3	9,0	7,9	x

### Altersstruktur

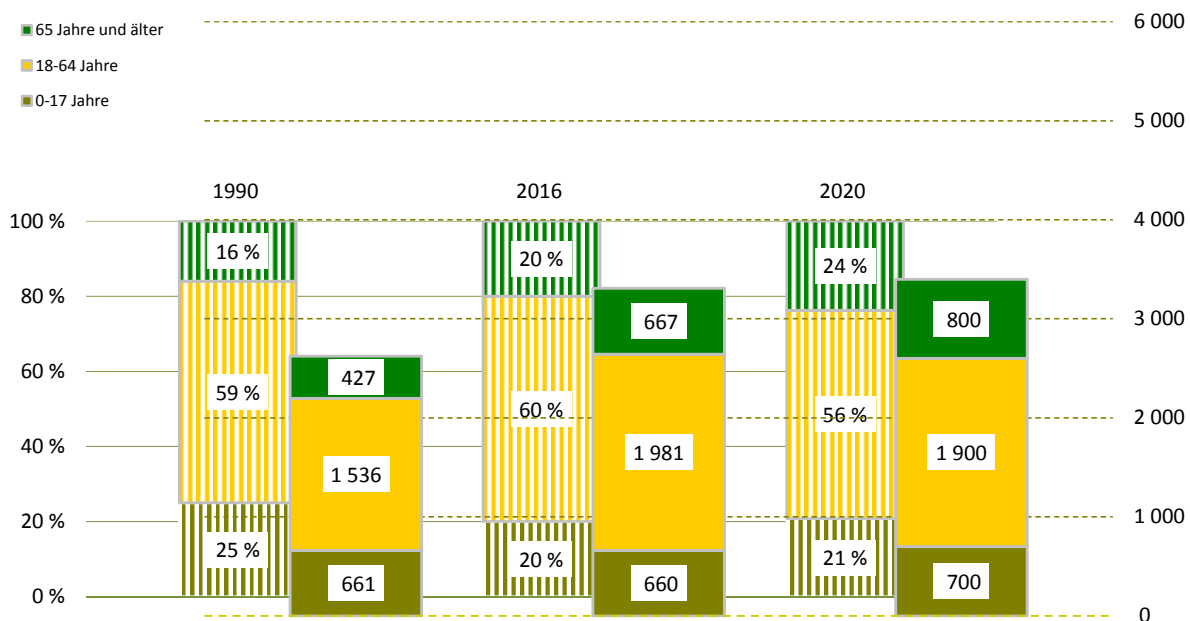

**Bevölkerungsdichte**123 Einwohner/km<sup>2</sup>**Bevölkerungsbestand**

Einwohner mit Hauptwohnung	3 308	
mit einer Religionszugehörigkeit	1 017	
evangelisch <sup>1)</sup>		26,7 %
römisch-katholisch <sup>1)</sup>		4,1 %
Ausländer <sup>1)</sup>	25	0,8 %
im Alter von 0 bis 17 Jahre		12,0 %
im Alter von 18 bis 64 Jahre		80,0 %
im Alter von 65 Jahren und älter		8,0 %
weiblich		40,0 %
Deutsche mit Migrationshintergrund <sup>1)</sup>	54	1,6 %
weiblich		42,6 %
Erwachsene	2 648	
ledig		24,7 %
verheiratet		62,6 %
geschieden		5,7 %
verwitwet		6,9 %
Durchschnittsalter	44,3 Jahre	
Einwohner mit Nebenwohnung	25	
Anteil an den Wohnberechtigten		0,8 %

**Bevölkerungsbewegung**

bezogen auf 1 000 Einwohner mit Hauptwohnung zum 31.12.2015

Geburten	11	
allgemeine Fruchtbarkeit zum Halbjahr 2016		75,4
Sterbefälle	8	
Geburtenüberschuss / -defizit	3	

**Bestandsänderung**

zum Vorjahr	47	1,4 %
zum 31.12.1990	684	26,1 %

**Haushalte**

Haushalte	1 416	
mit 1 Person <sup>2)</sup>	356	25,1 %
männlich		49,7 %
weiblich		50,3 %
mit Kindern unter 18 Jahren <sup>2)</sup>	404	28,5 %
Alleinerziehende <sup>3)</sup>	52	12,9 %
durchschnittliche Haushaltsgröße	2,35	

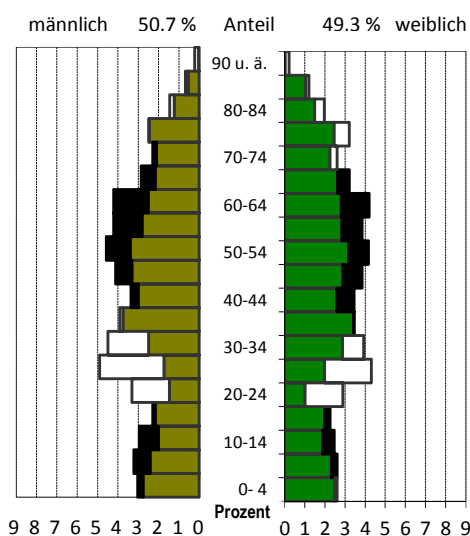
<sup>1)</sup> Anteil an den Einwohnern mit Hauptwohnung<sup>2)</sup> Anteil an allen Haushalten<sup>3)</sup> Anteil an Haushalten mit Kindern**Lebensbaum im Vergleich mit der Gesamtstadt**

schwarz: im Stadtteil größerer Anteil  
 weiß: in Gesamtstadt größerer Anteil

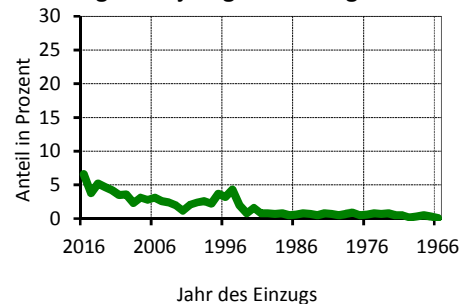
**Wohndauer****Einzug in die jetzige Wohnung**

Mittelwert: 18,5 Jahre  
 Einzug 2014-2016 15,6 %

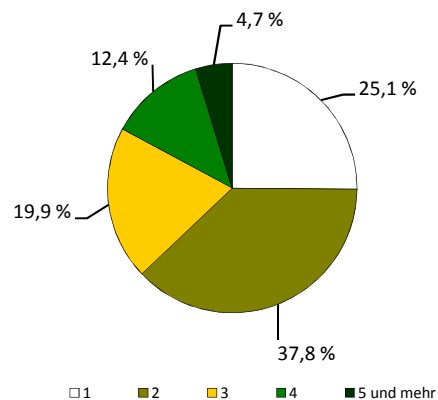
**Haushalte nach der Personenzahl**

## Sozialstruktur

Beschäftigte - Anteil an Erwerbsfähigen	1 376	66,0 %
Frauenanteil - Anteil an weibl. Erwerbsfähigen	50,5 %	71,4 %
Arbeitslose - Anteil an Erwerbsfähigen	57	2,9 %
Frauenanteil - Anteil an weibl. Erwerbsfähigen	47,4 %	2,8 %
Regelleistungsberechtigte (RLB) nach SGB II <sup>1)</sup>	82	3,1 %
nicht erwerbsfähige RLB nach SGB II <sup>2)</sup>	22	3,6 %
Empfänger nach dem 3. Kapitel SGB XII	-	
Empfänger nach dem 4. Kapitel SGB XII	-	
Empfänger nach dem 7. Kapitel SGB XII	-	

Arbeitslosenanteil an den Erwerbsfähigen in Prozent

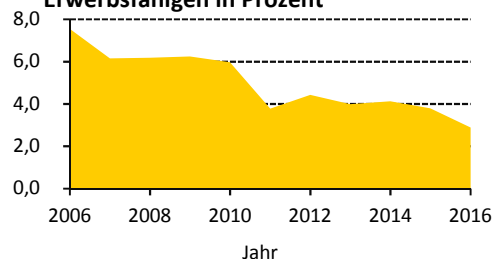

## Ausgewählte Infrastruktureinrichtungen

### Schulen (einschl. Außenstellen)

	Anzahl	Klassen	Schüler		
			insgesamt	je Klasse	Mädchenanteil
Grundschulen	1	12	276	23,0	44,9 %
Oberschulen	-	-	-	x	x
Gymnasien	-	-	-	x	x
Förderschulen	-	-	-	x	x
Berufsschulen/Berufsschulzentren	-	-	-	x	x

Kinder- und Jugendeinrichtungen	3	
Senioren- und Pflegeheime / Plätze	- / -	
Unterkünfte (Hotels, Pensionen, etc.)	2	
(Musik-)Theater / Kulturzentren	- / 1	
Museen / Galerien und Ausstellungen	2 / -	
Bibliotheken / Kinos	1 / -	
Kirchen	2	
Hallenbäder / Freibäder	- / -	
Sportanlagen / Sporthallen	8 / 2	
Krankenhäuser / Apotheken	- / 1	
Ärzte / Zahnärzte	3 / 1	

Schüler an Allgemeinbildenden Schulen je 100 Einwohner

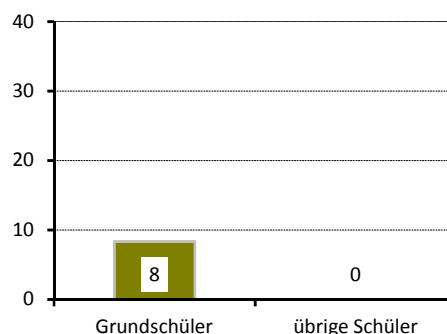

## Gebäude und Wohnungen

Gebäude mit Wohnungen	1 055	
Eigenheime		92,1 %
große Wohngebäude		1,0 %
Wohnungen	1 532	
Leerstand		7,9 %
Leerstand in Mehrfamilienhäusern		16,7 %
durchschnittliche Wohnfläche	92,8 m <sup>2</sup>	
durchschnittliche Raumanzahl	3,8	

Wohnungen nach Baujahr des Gebäudes in Prozent

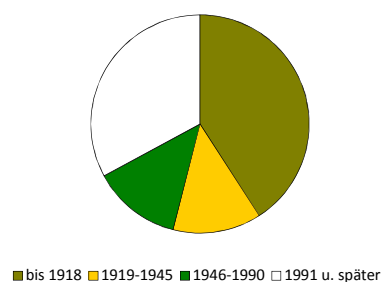

## Bautätigkeit

	Genehmigungen		Fertigstellungen		
	2016		2014	2015	2016
Gebäude	14		15	8	12
Neubau von Eigenheimen	7		6	2	6
neugebaute Wohnungen	9		7	2	6
in Mehrfamilienhäusern	-		-	-	-
rückgebaute Wohnungen	-		-	-	2
Wohnungen in umgebauten Gebäuden	6		5	5	4

<sup>1)</sup> Anteil an Altersgruppe 0 bis 64 Jahre

<sup>2)</sup> Anteil der Kinder an der Altersgruppe 0 bis 14 Jahre

## Verkehr

zugelassene Kraftfahrzeuge	2 506	
Anteil Krafträder		8 %
Pkw insgesamt	1 993	
darunter nach Schadstoffgruppen		
rote Plakette	15	
gelbe Plakette	75	
grüne Plakette	1 872	
Privat-Pkw je 1 000 Haushalte	1 339	

## Bevölkerungsanteil mit guter ÖPNV-Erreichbarkeit

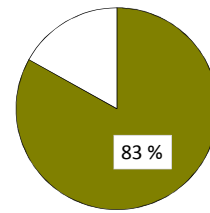

## Betriebe

insgesamt	152	
in den Branchen		
Verarbeitendes Gewerbe	20	13,2 %
Baugewerbe	30	19,7 %
Einzelhandel	8	5,3 %
Kfz-Handel	5	3,3 %
Gastgewerbe	10	6,6 %
freiberufl., wissenschaftl., techn. Dienstleistungen	17	11,2 %
Information und Kommunikation	2	1,3 %
Finanz- und Versicherungsdienstleistungen	1	0,7 %
Grundstücks- und Wohnungswesen	4	2,6 %
davon mit		
0 - 9 Beschäftigten	136	
10 - 24 Beschäftigten	9	
25 - 49 Beschäftigten	1	
50 - 99 Beschäftigten	3	
100 und mehr Beschäftigten	3	

## Betriebe je 1 000 Einwohner

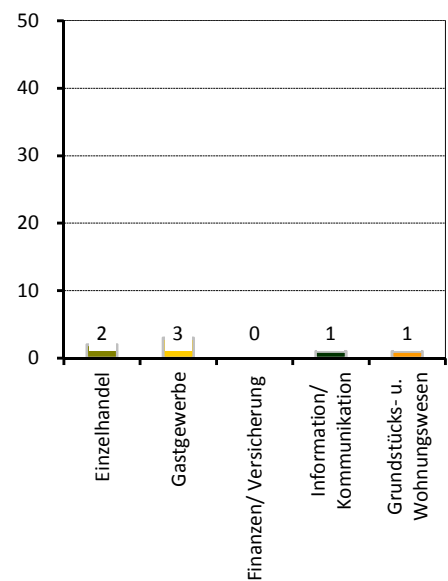

## Wahlen

Wahl zum ...	Bundestag am 24.09.2017	Landtag am 31.08.2014
Wahlbeteiligung	79,8 %	60,6 %
Stimmenanteile		
CDU	28,4 %	46,8 %
DIE LINKE	10,1 %	11,8 %
SPD	6,6 %	9,5 %
GRÜNE	5,3 %	6,5 %
FDP	11,4 %	5,1 %
AfD	33,0 %	9,4 %
Sonstige	5,3 %	10,9 %

## Stadtrat am 25.05.2014

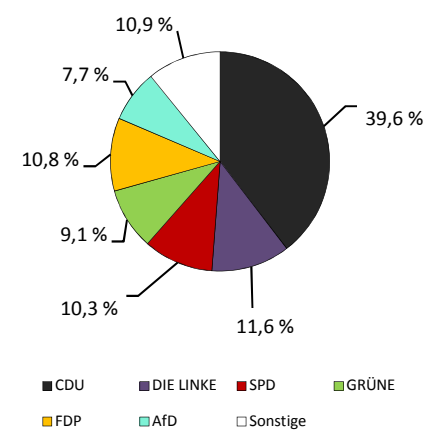

Wahlbeteiligung: 58,0 %

## Stadtteil 51 - Blasewitz

### Flächennutzung

	in ha
■ Gesamtfläche	284
■ Wohnbebauung	153
■ Sport- und Freizeitanlagen	8
■ Grün- und Freiflächen	7
■ Parkanlagen, Zoo, Botanischer Garten	1
■ Wald/Gehölz	22
■ Verkehrsflächen	1

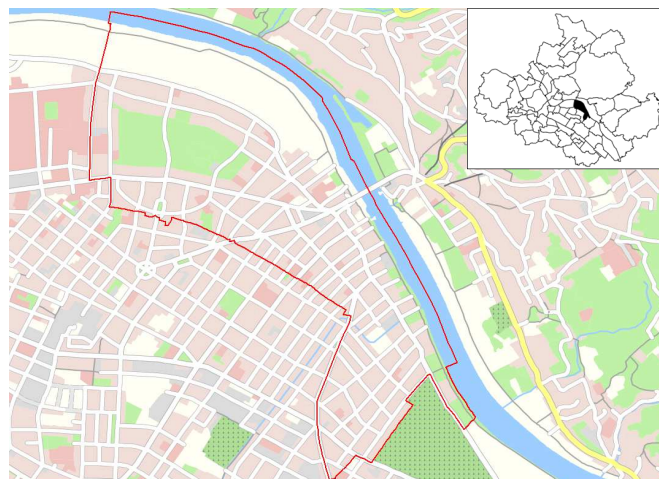

Quelle: Amt für Geodaten und Kataster 2016

### Kennziffern

■ Einwohner mit Hauptwohnung	
■ Jugendquotient	
■ Altenquotient	
■ durchschnittliche Haushaltsgröße	
■ Einpersonenhaushalte - Anteil an allen Haushalten	
■ Arbeitslose - Anteil an Erwerbsfähigen in Prozent	
■ Wohnungsleerstand in Prozent	

	1990	2000	2005	2016	2020
Einwohner mit Hauptwohnung	7 430	8 105	9 276	10 278	10 300
Jugendquotient	34	20	21	26	33
Altenquotient	22	18	25	35	36
durchschnittliche Haushaltsgröße	.	2,07	2,02	1,98	x
Einpersonenhaushalte - Anteil an allen Haushalten	.	40,6	43,0	43,7	x
Arbeitslose - Anteil an Erwerbsfähigen in Prozent	.	7,6	6,1	2,8	x
Wohnungsleerstand in Prozent	.	25,5	15,6	9,3	x

### Altersstruktur

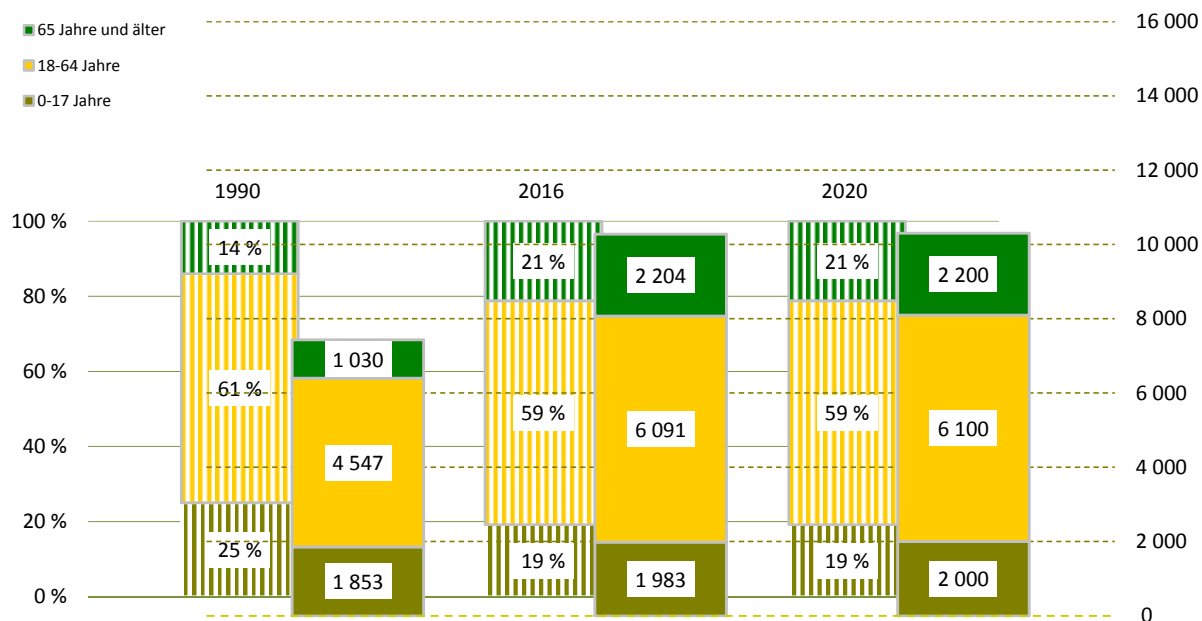

## Bevölkerungsdichte

 3 613 Einwohner/km<sup>2</sup>

## Bevölkerungsbestand

Einwohner mit Hauptwohnung	10 278	
mit einer Religionszugehörigkeit	2 954	
evangelisch <sup>1)</sup>		21,3 %
römisch-katholisch <sup>1)</sup>		7,4 %
Ausländer <sup>1)</sup>	449	4,4 %
im Alter von 0 bis 17 Jahre		16,9 %
im Alter von 18 bis 64 Jahre		77,3 %
im Alter von 65 Jahren und älter		5,8 %
weiblich		52,3 %
Deutsche mit Migrationshintergrund <sup>1)</sup>	414	4,0 %
weiblich		50,7 %
Erwachsene	8 295	
ledig		32,8 %
verheiratet		50,8 %
geschieden		9,0 %
verwitwet		7,5 %
Durchschnittsalter	43,3 Jahre	
Einwohner mit Nebenwohnung	124	
Anteil an den Wohnberechtigten		1,2 %

## Bevölkerungsbewegung

bezogen auf 1 000 Einwohner mit Hauptwohnung zum 31.12.2015

Geburten	14	
allgemeine Fruchtbarkeit zum Halbjahr 2016		72,6
Sterbefälle	12	
Geburtenüberschuss / -defizit	2	

## Bestandsänderung

zum Vorjahr	160	1,6 %
zum 31.12.1990	2 848	38,3 %

## Haushalte

Haushalte	5 094	
mit 1 Person <sup>2)</sup>	2 227	43,7 %
männlich		46,4 %
weiblich		53,6 %
mit Kindern unter 18 Jahren <sup>2)</sup>	1 215	23,9 %
Alleinerziehende <sup>3)</sup>	224	18,4 %
durchschnittliche Haushaltsgröße	1,98	

<sup>1)</sup> Anteil an den Einwohnern mit Hauptwohnung

<sup>2)</sup> Anteil an allen Haushalten

<sup>3)</sup> Anteil an Haushalten mit Kindern

## Lebensbaum im Vergleich mit der Gesamtstadt

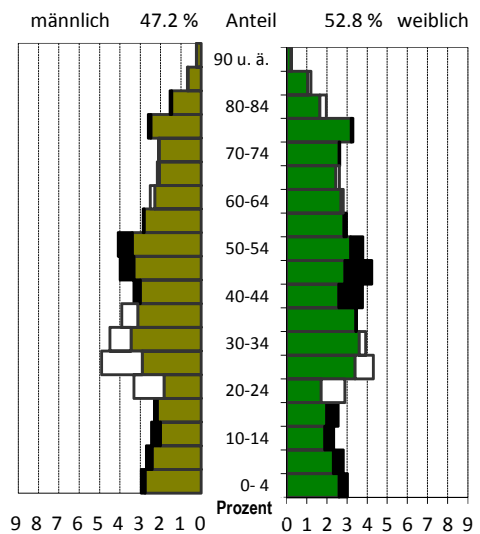

schwarz: im Stadtteil größerer Anteil  
weiß: in Gesamtstadt größerer Anteil

## Wohndauer

### Einzug in die jetzige Wohnung

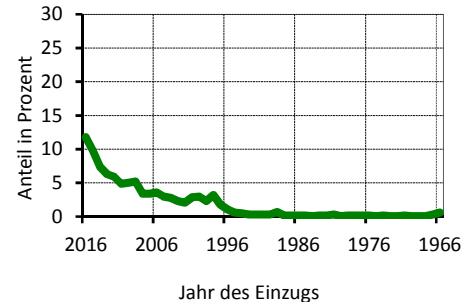

Mittelwert: 9,9 Jahre  
Einzug 2014-2016: 29,1 %

## Haushalte nach der Personenzahl

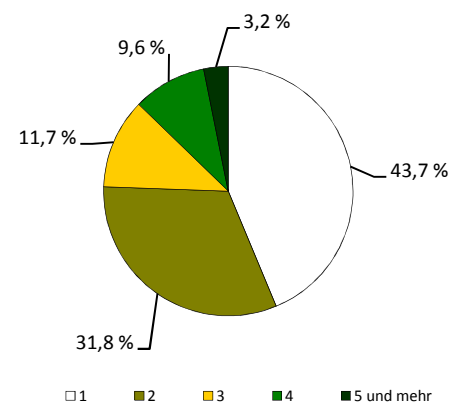

## Sozialstruktur

Beschäftigte - Anteil an Erwerbsfähigen	3 905	61,2 %
Frauenanteil - Anteil an weibl. Erwerbsfähigen	53,3 %	65,9 %
Arbeitslose - Anteil an Erwerbsfähigen	169	2,8 %
Frauenanteil - Anteil an weibl. Erwerbsfähigen	47,3 %	2,5 %
Regelleistungsberechtigte (RLB) nach SGB II <sup>1)</sup>	248	3,1 %
nicht erwerbsfähige RLB nach SGB II <sup>2)</sup>	58	3,4 %
Empfänger nach dem 3. Kapitel SGB XII	21	
Empfänger nach dem 4. Kapitel SGB XII	36	
Empfänger nach dem 7. Kapitel SGB XII	23	

Arbeitslosenanteil an den Erwerbsfähigen in Prozent

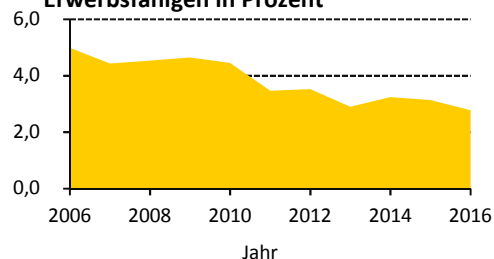

## Ausgewählte Infrastruktureinrichtungen

### Schulen (einschl. Außenstellen)

	Anzahl	Klassen	Schüler		
			insgesamt	je Klasse	Mädchenanteil
Grundschulen	2	28	692	24,7	50,0 %
Oberschulen	-	-	-	x	x
Gymnasien	1	7	146	14,7	54,1 %
Förderschulen	-	-	-	x	x
Berufsschulen/Berufsschulzentren	-	-	-	x	x

Kinder- und Jugendeinrichtungen	5	
Senioren- und Pflegeheime / Plätze	4 /	279
Unterkünfte (Hotels, Pensionen, etc.)	17	
(Musik-)Theater / Kulturzentren	2 /	-
Museen / Galerien und Ausstellungen	- /	1
Bibliotheken / Kinos	1 /	2
Kirchen	3	
Hallenbäder / Freibäder	- /	-
Sportanlagen / Sporthallen	15 /	3
Krankenhäuser / Apotheken	- /	4
Ärzte / Zahnärzte	86 /	13

Schüler an Allgemeinbildenden Schulen je 100 Einwohner

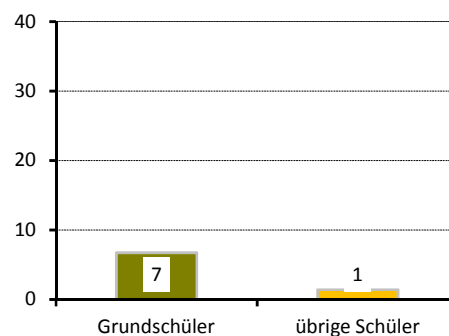

## Gebäude und Wohnungen

Gebäude mit Wohnungen	1 160	
Eigenheime		37,9 %
große Wohngebäude		23,1 %
Wohnungen	5 259	
Leerstand		9,3 %
Leerstand in Mehrfamilienhäusern		9,9 %
durchschnittliche Wohnfläche	84,1 m <sup>2</sup>	
durchschnittliche Raumanzahl	3,1	

Wohnungen nach Baujahr des Gebäudes in Prozent

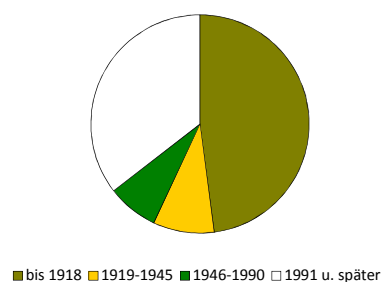

## Bautätigkeit

	Genehmigungen		Fertigstellungen		
	2016		2014	2015	2016
Gebäude	14		15	22	26
Neubau von Eigenheimen	2		4	1	2
neugebaute Wohnungen	9		8	22	89
in Mehrfamilienhäusern	7		3	16	86
rückgebaute Wohnungen			2	-	2
Wohnungen in umgebauten Gebäuden	37		30	39	60

<sup>1)</sup> Anteil an Altersgruppe 0 bis 64 Jahre

<sup>2)</sup> Anteil der Kinder an der Altersgruppe 0 bis 14 Jahre

## Verkehr

zugelassene Kraftfahrzeuge	5 024	
Anteil Krafträder		5 %
Pkw insgesamt	4 541	
darunter nach Schadstoffgruppen		
rote Plakette	30	
gelbe Plakette	132	
grüne Plakette	4 299	
Privat-Pkw je 1 000 Haushalte	833	

## Betriebe

insgesamt	813	
in den Branchen		
Verarbeitendes Gewerbe	19	2,3 %
Baugewerbe	50	6,2 %
Einzelhandel	77	9,5 %
Kfz-Handel	6	0,7 %
Gastgewerbe	33	4,1 %
freiberufl., wissenschaftl., techn. Dienstleistungen	195	24,0 %
Information und Kommunikation	40	4,9 %
Finanz- und Versicherungsdienstleistungen	37	4,6 %
Grundstücks- und Wohnungswesen	65	8,0 %
davon mit		
0 - 9 Beschäftigten	737	
10 - 24 Beschäftigten	54	
25 - 49 Beschäftigten	14	
50 - 99 Beschäftigten	5	
100 und mehr Beschäftigten	3	

## Wahlen

Wahl zum ...	Bundestag am 24.09.2017	Landtag am 31.08.2014
Wahlbeteiligung	86,0 %	67,6 %
Stimmenanteile		
CDU	28,7 %	36,3 %
DIE LINKE	14,7 %	14,2 %
SPD	10,4 %	14,7 %
GRÜNE	11,2 %	14,4 %
FDP	12,6 %	5,8 %
AfD	16,9 %	7,2 %
Sonstige	5,4 %	7,4 %

Bevölkerungsanteil mit  
guter ÖPNV-Erreichbarkeit

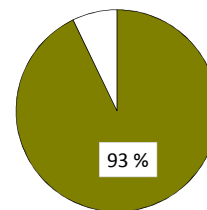

Betriebe je 1 000 Einwohner

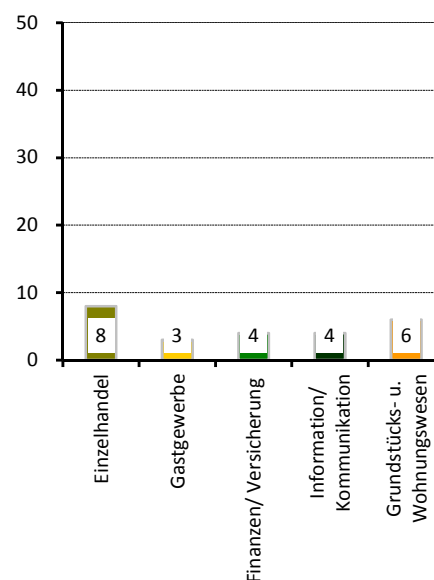

Stadtrat am 25.05.2014

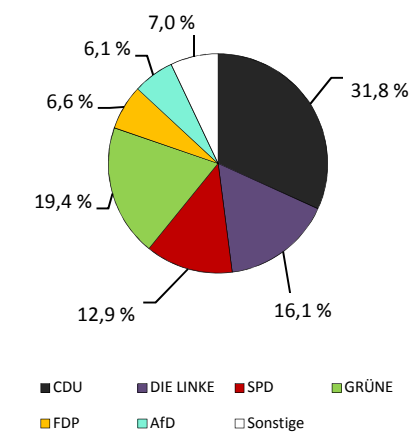

Wahlbeteiligung: 61,7 %

## Stadtteil 52 - Striesen-Ost

### Flächennutzung

■ Gesamtfläche	135
■ Wohnbebauung	99
■ Sport- und Freizeitanlagen	1
■ Grün- und Freiflächen	6
■ Parkanlagen, Zoo, Botanischer Garten	2
■ Wald/Gehölz	-
■ Verkehrsflächen	1

in ha  
135  
99  
1  
6  
2  
-  
1

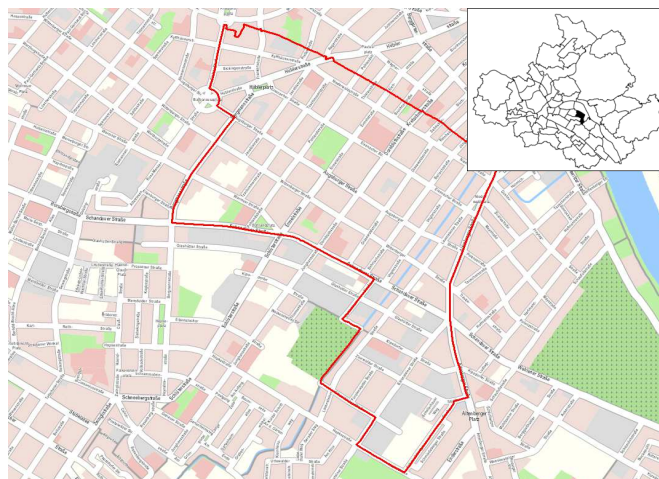

Quelle: Amt für Geodaten und Kataster 2016

### Kennziffern

■ Einwohner mit Hauptwohnung	
■ Jugendquotient	
■ Altenquotient	
■ durchschnittliche Haushaltsgröße	
■ Einpersonenhaushalte - Anteil an allen Haushalten	
■ Arbeitslose - Anteil an Erwerbsfähigen in Prozent	
■ Wohnungsleerstand in Prozent	

	1990	2000	2005	2016	2020
Einwohner mit Hauptwohnung	11 567	11 023	12 361	15 149	15 400
Jugendquotient	38	21	21	29	36
Altenquotient	20	14	15	19	23
durchschnittliche Haushaltsgröße	.	1,98	1,90	1,96	x
Einpersonenhaushalte - Anteil an allen Haushalten	.	44,8	50,1	47,9	x
Arbeitslose - Anteil an Erwerbsfähigen in Prozent	.	8,3	6,9	2,9	x
Wohnungsleerstand in Prozent	.	20,1	10,8	6,7	x

### Altersstruktur

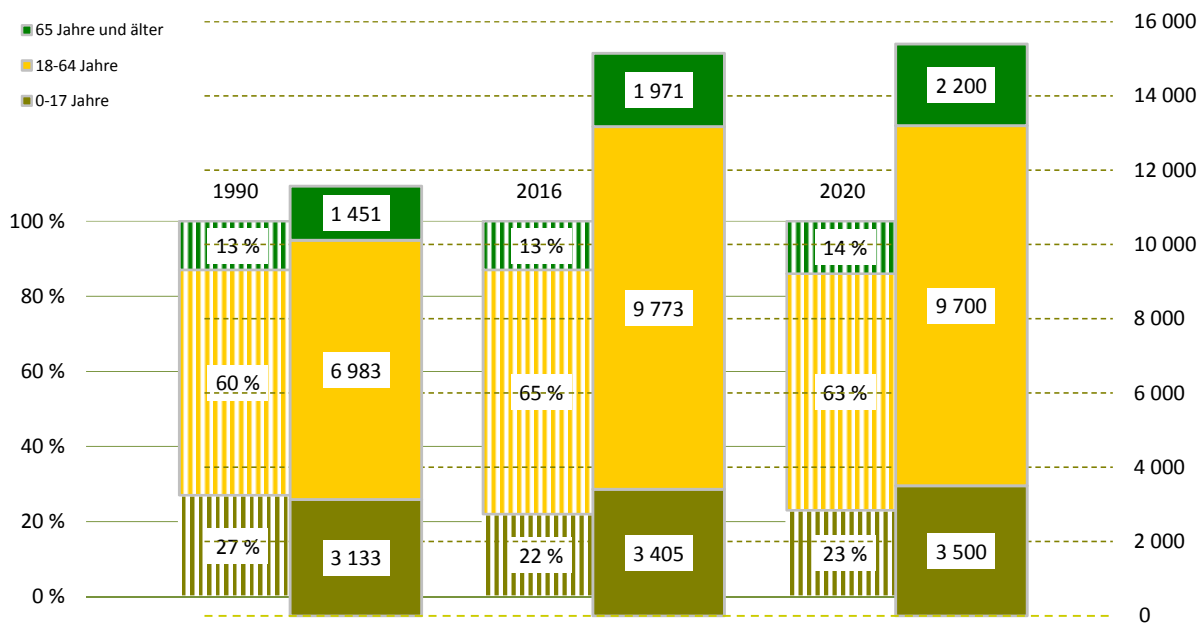

## Bevölkerungsdichte

11 233 Einwohner/km<sup>2</sup>

## Bevölkerungsbestand

Einwohner mit Hauptwohnung	15 149	
mit einer Religionszugehörigkeit	3 853	
evangelisch <sup>1)</sup>		18,5 %
römisch-katholisch <sup>1)</sup>		6,9 %
Ausländer <sup>1)</sup>	607	4,0 %
im Alter von 0 bis 17 Jahre		13,7 %
im Alter von 18 bis 64 Jahre		84,0 %
im Alter von 65 Jahren und älter		2,3 %
weiblich		49,1 %
Deutsche mit Migrationshintergrund <sup>1)</sup>	611	4,0 %
weiblich		52,4 %
Erwachsene	11 744	
ledig		41,5 %
verheiratet		44,6 %
geschieden		8,8 %
verwitwet		5,0 %
Durchschnittsalter	37,8 Jahre	
Einwohner mit Nebenwohnung	148	
Anteil an den Wohnberechtigten		1,0 %

## Bevölkerungsbewegung

bezogen auf 1 000 Einwohner mit Hauptwohnung zum 31.12.2015

Geburten	18	
allgemeine Fruchtbarkeit zum Halbjahr 2016		78,8
Sterbefälle	5	
Geburtenüberschuss / -defizit	13	

## Bestandsänderung

zum Vorjahr	260	1,7 %
zum 31.12.1990	3 582	31,0 %

## Haushalte

Haushalte	7 668	
mit 1 Person <sup>2)</sup>	3 670	47,9 %
männlich		48,6 %
weiblich		51,4 %
mit Kindern unter 18 Jahren <sup>2)</sup>	2 117	27,6 %
Alleinerziehende <sup>3)</sup>	399	18,8 %
durchschnittliche Haushaltsgröße	1,96	

<sup>1)</sup> Anteil an den Einwohnern mit Hauptwohnung

<sup>2)</sup> Anteil an allen Haushalten

<sup>3)</sup> Anteil an Haushalten mit Kindern

## Lebensbaum im Vergleich mit der Gesamtstadt

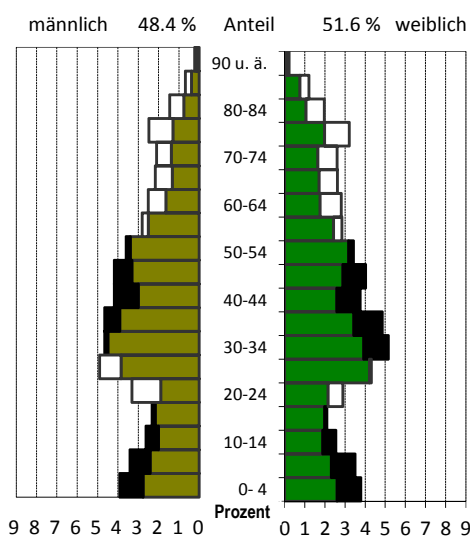

schwarz: im Stadtteil größerer Anteil  
weiß: in Gesamtstadt größerer Anteil

## Wohndauer

### Einzug in die jetzige Wohnung

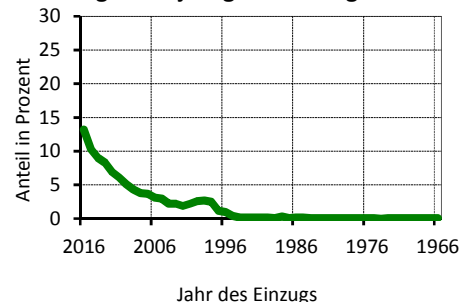

Mittelwert: 8,2 Jahre  
Einzug 2014-2016 32,4 %

## Haushalte nach der Personenzahl

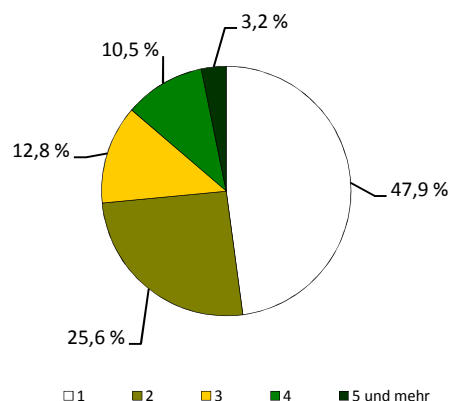

## Sozialstruktur

Beschäftigte - Anteil an Erwerbsfähigen	6 590	64,7 %
Frauenanteil - Anteil an weibl. Erwerbsfähigen	51,6 %	68,5 %
Arbeitslose - Anteil an Erwerbsfähigen	280	2,9 %
Frauenanteil - Anteil an weibl. Erwerbsfähigen	45,7 %	2,6 %
Regelleistungsberechtigte (RLB) nach SGB II <sup>1)</sup>	411	3,1 %
nicht erwerbsfähige RLB nach SGB II <sup>2)</sup>	77	2,5 %
Empfänger nach dem 3. Kapitel SGB XII	6	
Empfänger nach dem 4. Kapitel SGB XII	22	
Empfänger nach dem 7. Kapitel SGB XII	10	

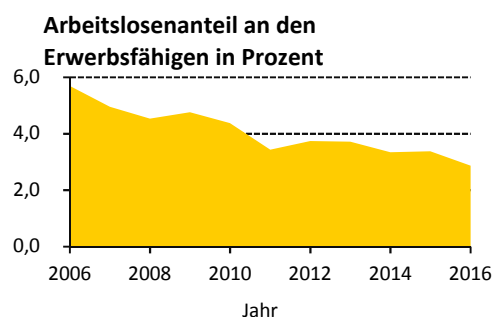

## Ausgewählte Infrastruktureinrichtungen

### Schulen (einschl. Außenstellen)

	Anzahl	Klassen	Schüler		
			insgesamt	je Klasse	Mädchenanteil
Grundschulen	1	12	308	25,7	49,4 %
Oberschulen	1	16	428	26,8	42,8 %
Gymnasien	1	24	828	25,9	48,8 %
Förderschulen	2	27	130	4,8	27,7 %
Berufsschulen/Berufsschulzentren	1	7	69	9,9	46,4 %

Kinder- und Jugendeinrichtungen	3	
Senioren- und Pflegeheime / Plätze	1 /	70
Unterkünfte (Hotels, Pensionen, etc.)	5	
(Musik-)Theater / Kulturzentren	1 /	-
Museen / Galerien und Ausstellungen	- /	-
Bibliotheken / Kinos	- /	-
Kirchen	4	
Hallenbäder / Freibäder	- /	-
Sportanlagen / Sporthallen	5 /	2
Krankenhäuser / Apotheken	- /	3
Ärzte / Zahnärzte	20 /	10

### Schüler an Allgemeinbildenden Schulen je 100 Einwohner

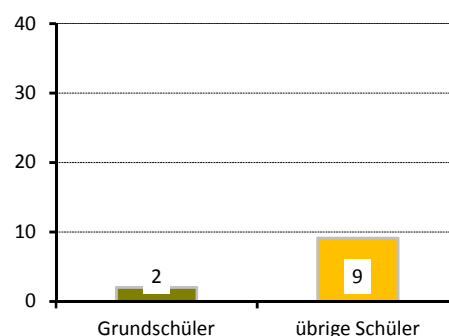

## Gebäude und Wohnungen

Gebäude mit Wohnungen	883	
Eigenheime		15,4 %
große Wohngebäude		68,1 %
Wohnungen	7 569	
Leerstand		6,7 %
Leerstand in Mehrfamilienhäusern		6,8 %
durchschnittliche Wohnfläche	76,5 m <sup>2</sup>	
durchschnittliche Raumanzahl	2,8	

### Wohnungen nach Baujahr des Gebäudes in Prozent

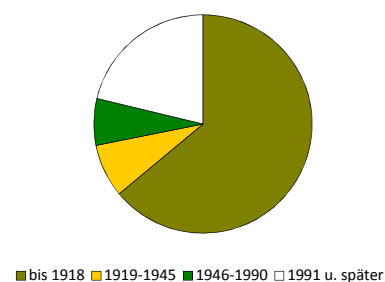

## Bautätigkeit

	Genehmigungen		Fertigstellungen		
	2016		2014	2015	2016
Gebäude	6		13	17	22
Neubau von Eigenheimen	-		-	1	-
neugebaute Wohnungen	14		56	111	98
in Mehrfamilienhäusern	14		56	110	98
rückgebaute Wohnungen			2	-	-
Wohnungen in umgebauten Gebäuden	55		60	15	88

<sup>1)</sup> Anteil an Altersgruppe 0 bis 64 Jahre

<sup>2)</sup> Anteil der Kinder an der Altersgruppe 0 bis 14 Jahre

## Verkehr

zugelassene Kraftfahrzeuge	6 530	
Anteil Krafträder		6 %
Pkw insgesamt	5 857	
darunter nach Schadstoffgruppen		
rote Plakette	27	
gelbe Plakette	137	
grüne Plakette	5 614	
Privat-Pkw je 1 000 Haushalte	708	

## Bevölkerungsanteil mit guter ÖPNV-Erreichbarkeit

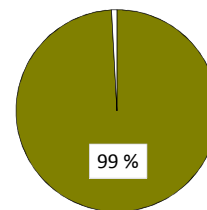

## Betriebe

insgesamt	691	
in den Branchen		
Verarbeitendes Gewerbe	32	4,6 %
Baugewerbe	50	7,2 %
Einzelhandel	43	6,2 %
Kfz-Handel	5	0,7 %
Gastgewerbe	31	4,5 %
freiberufl., wissenschaftl., techn. Dienstleistungen	201	29,1 %
Information und Kommunikation	34	4,9 %
Finanz- und Versicherungsdienstleistungen	15	2,2 %
Grundstücks- und Wohnungswesen	31	4,5 %
davon mit		
0 - 9 Beschäftigten	636	
10 - 24 Beschäftigten	34	
25 - 49 Beschäftigten	7	
50 - 99 Beschäftigten	9	
100 und mehr Beschäftigten	5	

## Betriebe je 1 000 Einwohner

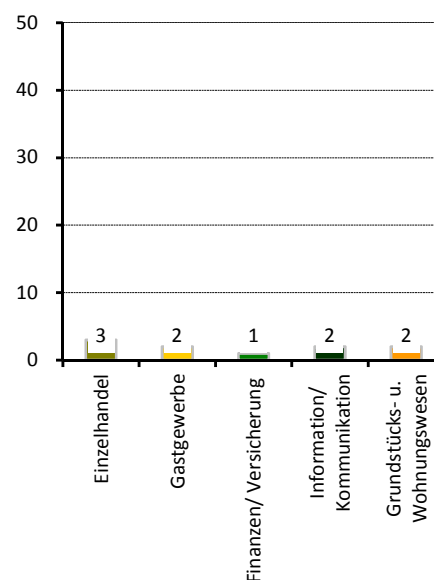

## Wahlen

Wahl zum ...	Bundestag am 24.09.2017	Landtag am 31.08.2014
Wahlbeteiligung	86,4 %	67,1 %
Stimmenanteile		
CDU	26,5 %	32,7 %
DIE LINKE	14,5 %	13,6 %
SPD	10,8 %	17,4 %
GRÜNE	15,4 %	18,5 %
FDP	11,7 %	4,1 %
AfD	14,9 %	6,1 %
Sonstige	6,2 %	7,7 %

## Stadtrat am 25.05.2014

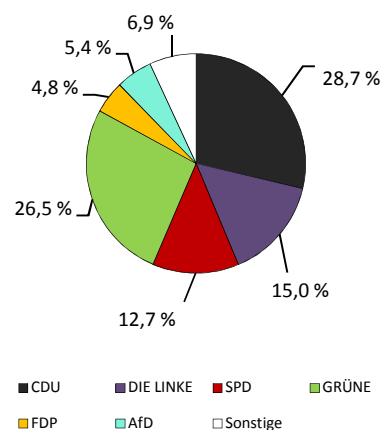

Wahlbeteiligung: 61,4 %

## Stadtteil 53 - Striesen-Süd

### Flächennutzung

■ Gesamtfläche	133
■ Wohnbebauung	68
■ Sport- und Freizeitanlagen	3
■ Grün- und Freiflächen	15
■ Parkanlagen, Zoo, Botanischer Garten	-
■ Wald/Gehölz	-
■ Verkehrsflächen	9

in ha  
133  
68  
3  
15  
-  
-  
9

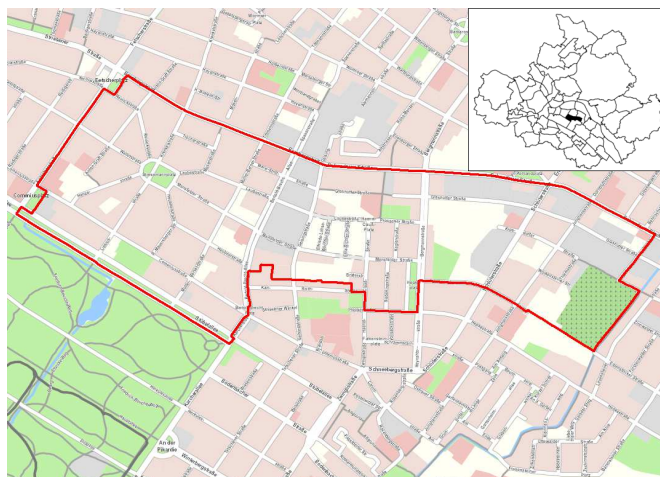

Quelle: Amt für Geodaten und Kataster 2016

### Kennziffern

■ Einwohner mit Hauptwohnung	
■ Jugendquotient	
■ Altenquotient	
■ durchschnittliche Haushaltsgröße	
■ Einpersonenhaushalte - Anteil an allen Haushalten	
■ Arbeitslose - Anteil an Erwerbsfähigen in Prozent	
■ Wohnungsleerstand in Prozent	

	1990	2000	2005	2016	2020
Einwohner mit Hauptwohnung	10 379	9 052	9 700	11 267	12 200
Jugendquotient	24	17	15	20	29
Altenquotient	30	41	45	42	40
durchschnittliche Haushaltsgröße	.	1,86	1,76	1,71	x
Einpersonenhaushalte - Anteil an allen Haushalten	.	44,3	49,8	53,6	x
Arbeitslose - Anteil an Erwerbsfähigen in Prozent	.	10,6	9,6	4,5	x
Wohnungsleerstand in Prozent	.	18,5	9,7	4,2	x

### Altersstruktur

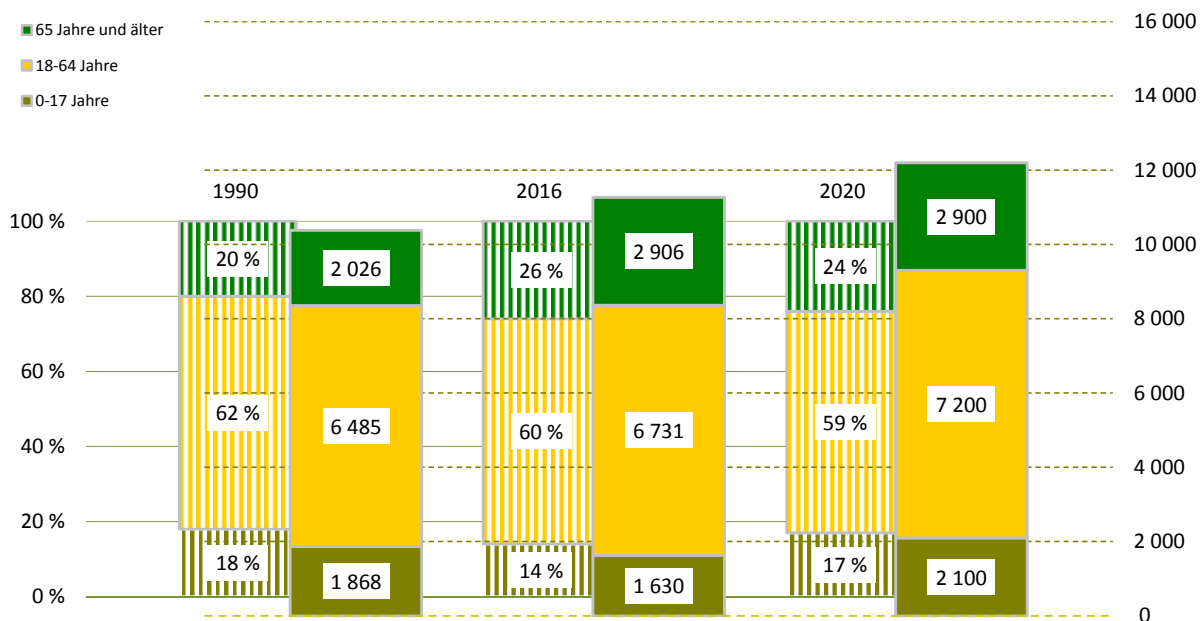

## Bevölkerungsdichte

8 481 Einwohner/km<sup>2</sup>

## Bevölkerungsbestand

Einwohner mit Hauptwohnung	11 267	
mit einer Religionszugehörigkeit	2 000	
evangelisch <sup>1)</sup>		12,8 %
römisch-katholisch <sup>1)</sup>		5,0 %
Ausländer <sup>1)</sup>	827	7,3 %
im Alter von 0 bis 17 Jahre		11,0 %
im Alter von 18 bis 64 Jahre		86,1 %
im Alter von 65 Jahren und älter		2,9 %
weiblich		45,1 %
Deutsche mit Migrationshintergrund <sup>1)</sup>	498	4,4 %
weiblich		53,0 %
Erwachsene	9 637	
ledig		38,0 %
verheiratet		43,8 %
geschieden		9,5 %
verwitwet		8,6 %
Durchschnittsalter	44,9 Jahre	
Einwohner mit Nebenwohnung	103	
Anteil an den Wohnberechtigten		0,9 %

## Bevölkerungsbewegung

bezogen auf 1 000 Einwohner mit Hauptwohnung zum 31.12.2015

Geburten	12	
allgemeine Fruchtbarkeit zum Halbjahr 2016		65,7
Sterbefälle	9	
Geburtenüberschuss / -defizit	3	

## Bestandsänderung

zum Vorjahr	397	3,7 %
zum 31.12.1990	888	8,6 %

## Haushalte

Haushalte	6 549	
mit 1 Person <sup>2)</sup>	3 511	53,6 %
männlich		45,9 %
weiblich		54,1 %
mit Kindern unter 18 Jahren <sup>2)</sup>	1 101	16,8 %
Alleinerziehende <sup>3)</sup>	246	22,3 %
durchschnittliche Haushaltsgröße	1,71	

<sup>1)</sup> Anteil an den Einwohnern mit Hauptwohnung

<sup>2)</sup> Anteil an allen Haushalten

<sup>3)</sup> Anteil an Haushalten mit Kindern

## Lebensbaum im Vergleich mit der Gesamtstadt

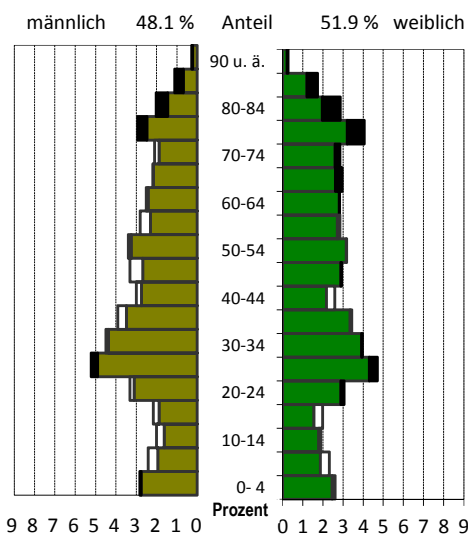

schwarz: im Stadtteil größerer Anteil  
weiß: in Gesamtstadt größerer Anteil

## Wohndauer

### Einzug in die jetzige Wohnung

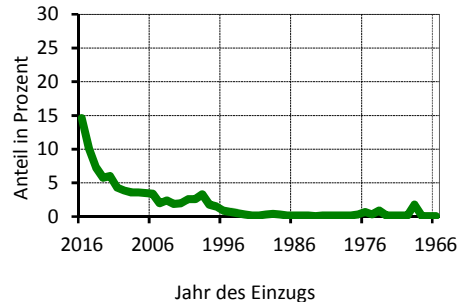

Mittelwert: 11,2 Jahre  
Einzug 2014-2016 31,9 %

## Haushalte nach der Personenzahl

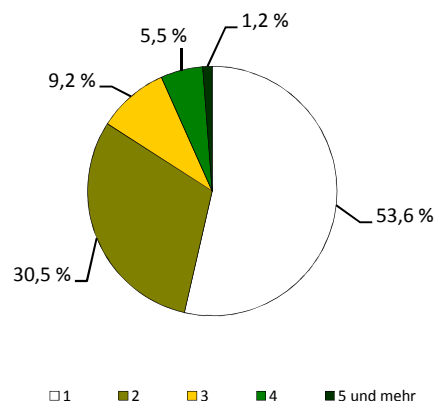

## Sozialstruktur

Beschäftigte - Anteil an Erwerbsfähigen	4 107	59,2 %
Frauenanteil - Anteil an weibl. Erwerbsfähigen	49,6 %	61,2 %
Arbeitslose - Anteil an Erwerbsfähigen	302	4,5 %
Frauenanteil - Anteil an weibl. Erwerbsfähigen	44,4 %	4,0 %
Regelleistungsberechtigte (RLB) nach SGB II <sup>1)</sup>	695	8,3 %
nicht erwerbsfähige RLB nach SGB II <sup>2)</sup>	135	9,3 %
Empfänger nach dem 3. Kapitel SGB XII	19	
Empfänger nach dem 4. Kapitel SGB XII	72	
Empfänger nach dem 7. Kapitel SGB XII	7	

Arbeitslosenanteil an den Erwerbsfähigen in Prozent

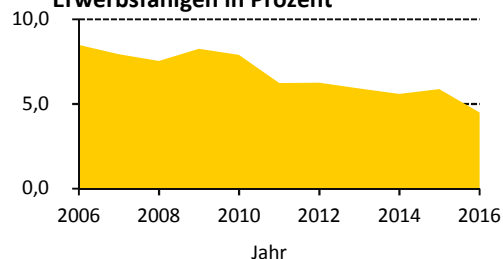

## Ausgewählte Infrastruktureinrichtungen

### Schulen (einschl. Außenstellen)

	Anzahl	Klassen	Schüler		
			insgesamt	je Klasse	Mädchenanteil
Grundschulen	2	18	379	21,1	49,6 %
Oberschulen	1	22	213	9,7	53,5 %
Gymnasien	-	-	-	x	x
Förderschulen	-	-	-	x	x
Berufsschulen/Berufsschulzentren	1	21	340	16,2	57,6 %

Kinder- und Jugendeinrichtungen	2	
Senioren- und Pflegeheime / Plätze	1 /	32
Unterkünfte (Hotels, Pensionen, etc.)	2	
(Musik-)Theater / Kulturzentren	- /	4
Museen / Galerien und Ausstellungen	1 /	2
Bibliotheken / Kinos	- /	1
Kirchen	1	
Hallenbäder / Freibäder	- /	-
Sportanlagen / Sporthallen	3 /	2
Krankenhäuser / Apotheken	- /	1
Ärzte / Zahnärzte	15 /	4

Schüler an Allgemeinbildenden Schulen je 100 Einwohner

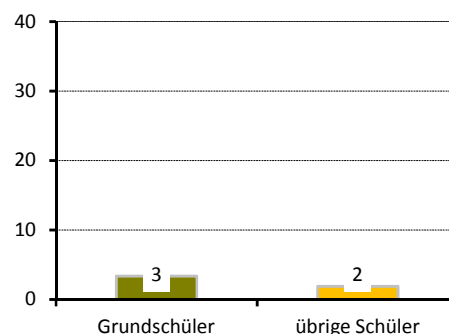

## Gebäude und Wohnungen

Gebäude mit Wohnungen	607	
Eigenheime		9,6 %
große Wohngebäude		79,9 %
Wohnungen	6 362	
Leerstand		4,2 %
Leerstand in Mehrfamilienhäusern		4,2 %
durchschnittliche Wohnfläche	67,7 m <sup>2</sup>	
durchschnittliche Raumanzahl	2,7	

Wohnungen nach Baujahr des Gebäudes in Prozent

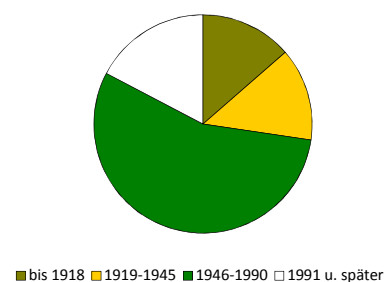

## Bautätigkeit

	Genehmigungen		Fertigstellungen		
	2016		2014	2015	2016
Gebäude	12		5	10	35
Neubau von Eigenheimen	-		1	1	-
neugebaute Wohnungen	231		2	98	277
in Mehrfamilienhäusern	231		-	97	277
rückgebaute Wohnungen			-	-	-
Wohnungen in umgebauten Gebäuden	21		22	80	90

<sup>1)</sup> Anteil an Altersgruppe 0 bis 64 Jahre

<sup>2)</sup> Anteil der Kinder an der Altersgruppe 0 bis 14 Jahre

## Verkehr

zugelassene Kraftfahrzeuge	4 628	
Anteil Krafträder		4 %
Pkw insgesamt	4 243	
darunter nach Schadstoffgruppen		
rote Plakette	11	
gelbe Plakette	85	
grüne Plakette	4 116	
Privat-Pkw je 1 000 Haushalte	591	

## Betriebe

insgesamt	409	
in den Branchen		
Verarbeitendes Gewerbe	12	2,9 %
Baugewerbe	25	6,1 %
Einzelhandel	35	8,6 %
Kfz-Handel	6	1,5 %
Gastgewerbe	7	1,7 %
freiberufl., wissenschaftl., techn. Dienstleistungen	86	21,0 %
Information und Kommunikation	40	9,8 %
Finanz- und Versicherungsdienstleistungen	20	4,9 %
Grundstücks- und Wohnungswesen	25	6,1 %
davon mit		
0 - 9 Beschäftigten	341	
10 - 24 Beschäftigten	42	
25 - 49 Beschäftigten	10	
50 - 99 Beschäftigten	8	
100 und mehr Beschäftigten	8	

## Wahlen

Wahl zum ...	Bundestag am 24.09.2017	Landtag am 31.08.2014
Wahlbeteiligung	79,8 %	58,9 %
Stimmenanteile		
CDU	24,4 %	35,2 %
DIE LINKE	18,0 %	20,3 %
SPD	11,8 %	14,6 %
GRÜNE	8,2 %	10,5 %
FDP	10,4 %	3,0 %
AfD	21,0 %	7,8 %
Sonstige	6,3 %	8,7 %

## Bevölkerungsanteil mit guter ÖPNV-Erreichbarkeit

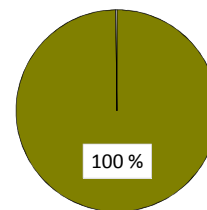

## Betriebe je 1 000 Einwohner

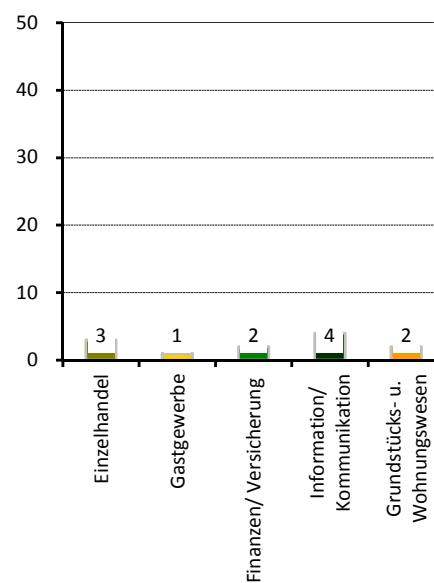

## Stadtrat am 25.05.2014

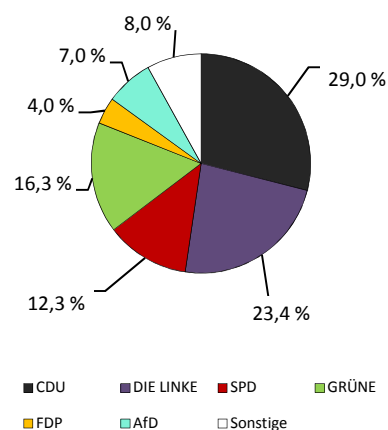

Wahlbeteiligung: 54,2 %

# Stadtteil 54 - Striesen-West

## Flächennutzung

- Gesamtfläche
- Wohnbebauung
- Sport- und Freizeitanlagen
- Grün- und Freiflächen
- Parkanlagen, Zoo, Botanischer Garten
- Wald/Gehölz
- Verkehrsflächen

in ha  
114  
78  
3  
4  
-  
-  
3

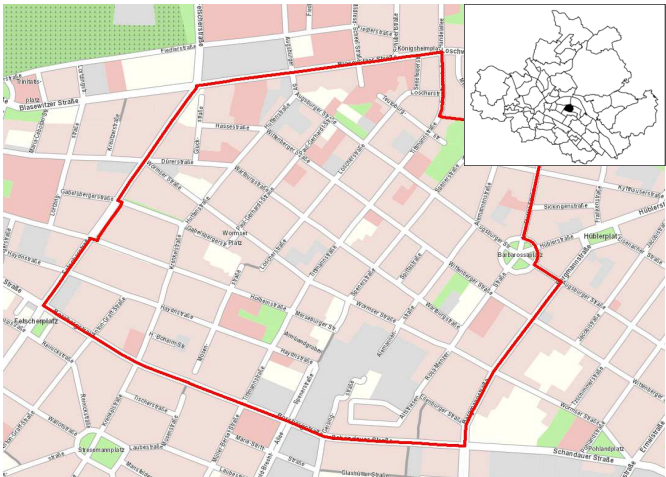

Quelle: Amt für Geodaten und Kataster 2016

## Kennziffern

- Einwohner mit Hauptwohnung
- Jugendquotient
- Altenquotient
- durchschnittliche Haushaltsgröße
- Einpersonenhaushalte - Anteil an allen Haushalten
- Arbeitslose - Anteil an Erwerbsfähigen in Prozent
- Wohnungsleerstand in Prozent

	1990	2000	2005	2016	2020
Einwohner mit Hauptwohnung	10 564	10 753	11 533	13 223	13 100
Jugendquotient	24	16	16	22	29
Altenquotient	18	32	46	43	42
durchschnittliche Haushaltsgröße	.	1,91	1,81	1,75	x
Einpersonenhaushalte - Anteil an allen Haushalten	.	40,2	46,4	51,5	x
Arbeitslose - Anteil an Erwerbsfähigen in Prozent	.	8,3	7,4	3,5	x
Wohnungsleerstand in Prozent	.	17,1	8,9	4,6	x

## Altersstruktur

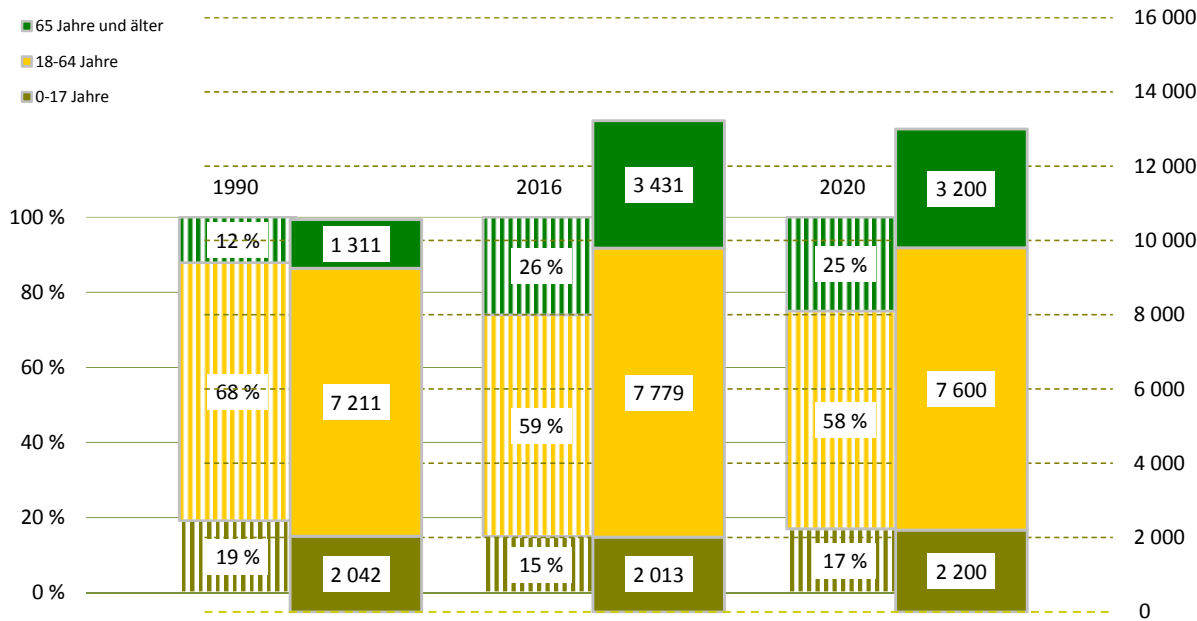

## Bevölkerungsdichte

11 636 Einwohner/km<sup>2</sup>

## Bevölkerungsbestand

Einwohner mit Hauptwohnung	13 223	
mit einer Religionszugehörigkeit	2 556	
evangelisch <sup>1)</sup>		14,5 %
römisch-katholisch <sup>1)</sup>		4,9 %
Ausländer <sup>1)</sup>	656	5,0 %
im Alter von 0 bis 17 Jahre		11,0 %
im Alter von 18 bis 64 Jahre		84,8 %
im Alter von 65 Jahren und älter		4,3 %
weiblich		52,3 %
Deutsche mit Migrationshintergrund <sup>1)</sup>	498	3,8 %
weiblich		57,0 %
Erwachsene	11 210	
ledig		36,7 %
verheiratet		45,6 %
geschieden		9,2 %
verwitwet		8,5 %
Durchschnittsalter	44,9 Jahre	
Einwohner mit Nebenwohnung	143	
Anteil an den Wohnberechtigten		1,1 %

## Bevölkerungsbewegung

bezogen auf 1 000 Einwohner mit Hauptwohnung zum 31.12.2015

Geburten	13	
allgemeine Fruchtbarkeit zum Halbjahr 2016		67,8
Sterbefälle	9	
Geburtenüberschuss / -defizit	4	

## Bestandsänderung

zum Vorjahr	76	0,6 %
zum 31.12.1990	2 659	25,2 %

## Haushalte

Haushalte	7 400	
mit 1 Person <sup>2)</sup>	3 814	51,5 %
männlich		43,6 %
weiblich		56,4 %
mit Kindern unter 18 Jahren <sup>2)</sup>	1 338	18,1 %
Alleinerziehende <sup>3)</sup>	272	20,3 %
durchschnittliche Haushaltsgröße	1,75	

<sup>1)</sup> Anteil an den Einwohnern mit Hauptwohnung

<sup>2)</sup> Anteil an allen Haushalten

<sup>3)</sup> Anteil an Haushalten mit Kindern

## Lebensbaum im Vergleich mit der Gesamtstadt

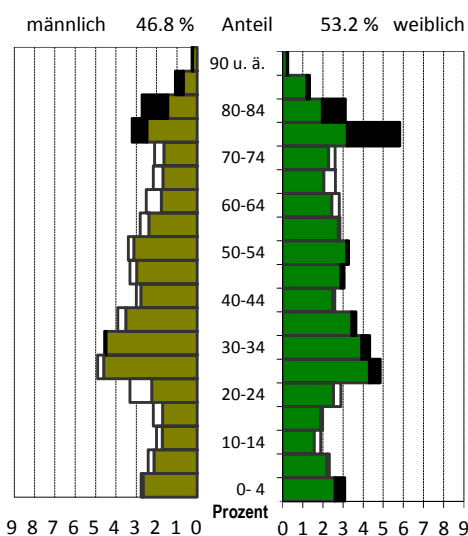

schwarz: im Stadtteil größerer Anteil  
weiß: in Gesamtstadt größerer Anteil

## Wohndauer

### Einzug in die jetzige Wohnung

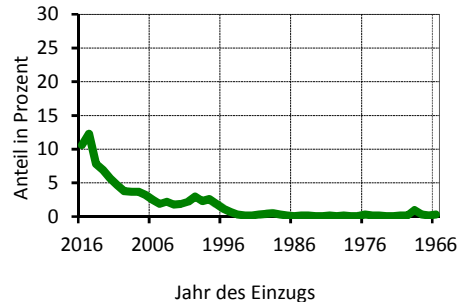

Mittelwert: 12,2 Jahre  
Einzug 2014-2016 30,6 %

## Haushalte nach der Personenzahl

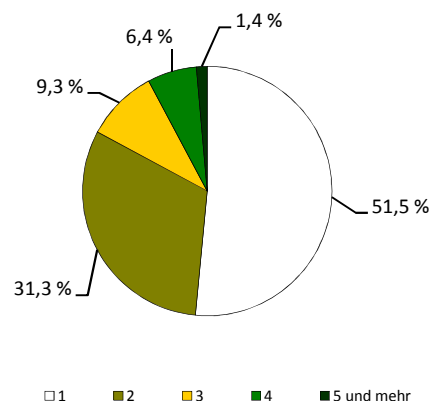

## Sozialstruktur

Beschäftigte - Anteil an Erwerbsfähigen	5 247	65,5 %
Frauenanteil - Anteil an weibl. Erwerbsfähigen	51,5 %	67,5 %
Arbeitslose - Anteil an Erwerbsfähigen	270	3,5 %
Frauenanteil - Anteil an weibl. Erwerbsfähigen	47,8 %	3,2 %
Regelleistungsberechtigte (RLB) nach SGB II <sup>1)</sup>	478	4,9 %
nicht erwerbsfähige RLB nach SGB II <sup>2)</sup>	101	5,6 %
Empfänger nach dem 3. Kapitel SGB XII	6	
Empfänger nach dem 4. Kapitel SGB XII	49	
Empfänger nach dem 7. Kapitel SGB XII	12	

Arbeitslosenanteil an den Erwerbsfähigen in Prozent

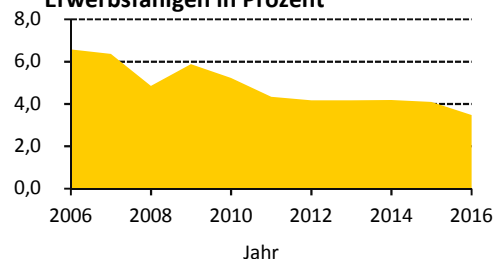

## Ausgewählte Infrastruktureinrichtungen

### Schulen (einschl. Außenstellen)

	Anzahl	Klassen	Schüler		
			insgesamt	je Klasse	Mädchenanteil
Grundschulen	2	26	551	21,2	50,5 %
Oberschulen	1	13	239	18,4	43,9 %
Gymnasien	2	28	711	20,9	24,9 %
Förderschulen	-	-	-	x	x
Berufsschulen/Berufsschulzentren	1	26	360	13,8	55,6 %

Kinder- und Jugendeinrichtungen	4	
Senioren- und Pflegeheime / Plätze	2 /	48
Unterkünfte (Hotels, Pensionen, etc.)	6	
(Musik-)Theater / Kulturzentren	- /	-
Museen / Galerien und Ausstellungen	- /	-
Bibliotheken / Kinos	- /	-
Kirchen	3	
Hallenbäder / Freibäder	- /	-
Sportanlagen / Sporthallen	3 /	3
Krankenhäuser / Apotheken	- /	2
Ärzte / Zahnärzte	20 /	5

Schüler an Allgemeinbildenden Schulen je 100 Einwohner

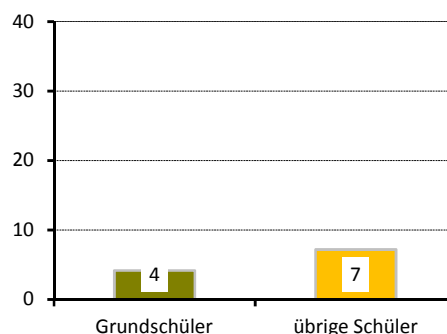

## Gebäude und Wohnungen

Gebäude mit Wohnungen	720	
Eigenheime		8,6 %
große Wohngebäude		80,6 %
Wohnungen	7 217	
Leerstand		4,6 %
Leerstand in Mehrfamilienhäusern		4,5 %
durchschnittliche Wohnfläche	68,7 m <sup>2</sup>	
durchschnittliche Raumanzahl	2,7	

Wohnungen nach Baujahr des Gebäudes in Prozent

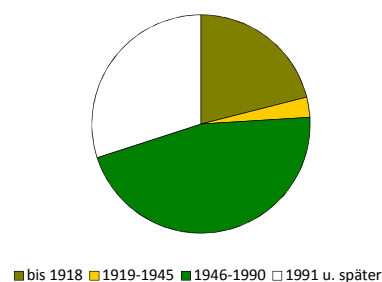

## Bautätigkeit

	Genehmigungen		Fertigstellungen		
	2016		2014	2015	2016
Gebäude	6		10	23	4
Neubau von Eigenheimen	-		-	1	2
neugebaute Wohnungen	7		52	199	2
in Mehrfamilienhäusern	7		52	197	-
rückgebaute Wohnungen			15	2	-
Wohnungen in umgebauten Gebäuden	26		35	38	2

<sup>1)</sup> Anteil an Altersgruppe 0 bis 64 Jahre

<sup>2)</sup> Anteil der Kinder an der Altersgruppe 0 bis 14 Jahre

## Verkehr

zugelassene Kraftfahrzeuge	5 608	
Anteil Krafträder		5 %
Pkw insgesamt	5 140	
darunter nach Schadstoffgruppen		
rote Plakette	12	
gelbe Plakette	97	
grüne Plakette	4 972	
Privat-Pkw je 1 000 Haushalte	659	

## Bevölkerungsanteil mit guter ÖPNV-Erreichbarkeit

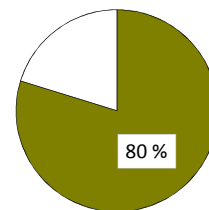

## Betriebe

insgesamt	434	
in den Branchen		
Verarbeitendes Gewerbe	18	4,1 %
Baugewerbe	43	9,9 %
Einzelhandel	40	9,2 %
Kfz-Handel	14	3,2 %
Gastgewerbe	20	4,6 %
freiberufl., wissenschaftl., techn. Dienstleistungen	93	21,4 %
Information und Kommunikation	31	7,1 %
Finanz- und Versicherungsdienstleistungen	10	2,3 %
Grundstücks- und Wohnungswesen	37	8,5 %
davon mit		
0 - 9 Beschäftigten	388	
10 - 24 Beschäftigten	25	
25 - 49 Beschäftigten	9	
50 - 99 Beschäftigten	5	
100 und mehr Beschäftigten	7	

## Betriebe je 1 000 Einwohner

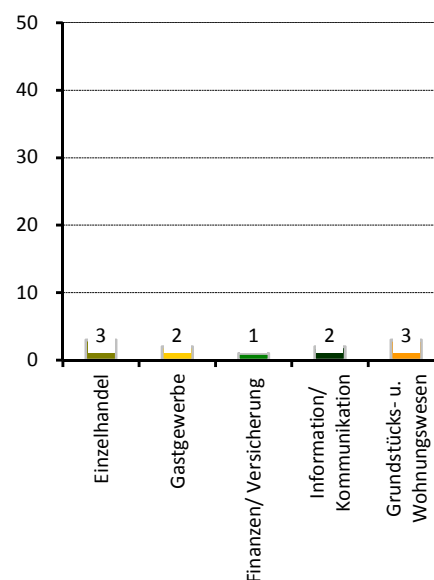

## Wahlen

Wahl zum ...	Bundestag am 24.09.2017	Landtag am 31.08.2014
Wahlbeteiligung	83,2 %	62,7 %
Stimmenanteile		
CDU	26,7 %	37,0 %
DIE LINKE	16,0 %	18,0 %
SPD	11,7 %	15,0 %
GRÜNE	8,7 %	10,6 %
FDP	11,0 %	3,6 %
AfD	18,9 %	7,2 %
Sonstige	6,9 %	8,6 %

## Stadtrat am 25.05.2014

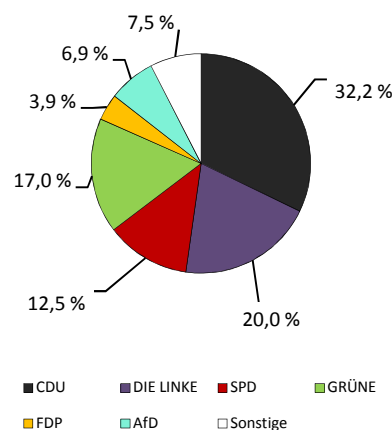

Wahlbeteiligung: 57,1 %

## Stadtteil 55 - Tolkewitz/Seidnitz-Nord

### Flächennutzung

■ Gesamtfläche	214
■ Wohnbebauung	78
■ Sport- und Freizeitanlagen	3
■ Grün- und Freiflächen	6
■ Parkanlagen, Zoo, Botanischer Garten	1
■ Wald/Gehölz	8
■ Verkehrsflächen	5

in ha  
214  
78  
3  
6  
1  
8  
5

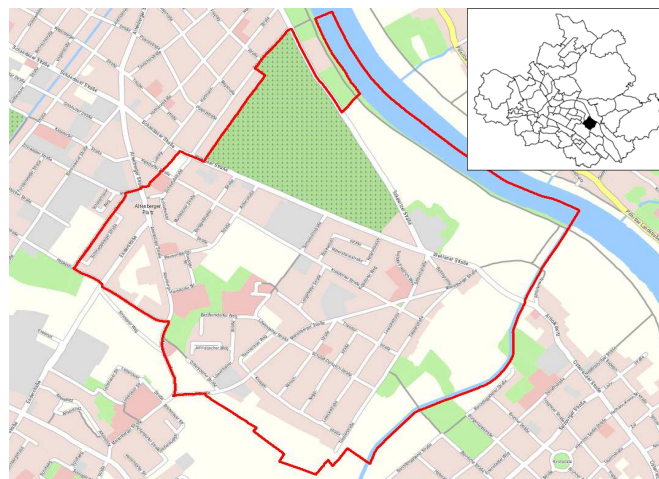

Quelle: Amt für Geodaten und Kataster 2016

### Kennziffern

■ Einwohner mit Hauptwohnung	
■ Jugendquotient	
■ Altenquotient	
■ durchschnittliche Haushaltsgröße	
■ Einpersonenhaushalte - Anteil an allen Haushalten	
■ Arbeitslose - Anteil an Erwerbsfähigen in Prozent	
■ Wohnungsleerstand in Prozent	

	1990	2000	2005	2016	2020
Einwohner mit Hauptwohnung	12 301	10 841	10 460	11 358	11 100
Jugendquotient	25	17	15	24	30
Altenquotient	18	27	41	44	48
durchschnittliche Haushaltsgröße	.	2,00	1,89	1,80	x
Einpersonenhaushalte - Anteil an allen Haushalten	.	36,9	40,8	46,8	x
Arbeitslose - Anteil an Erwerbsfähigen in Prozent	.	13,0	12,2	5,1	x
Wohnungsleerstand in Prozent	.	19,7	19,6	4,0	x

### Altersstruktur

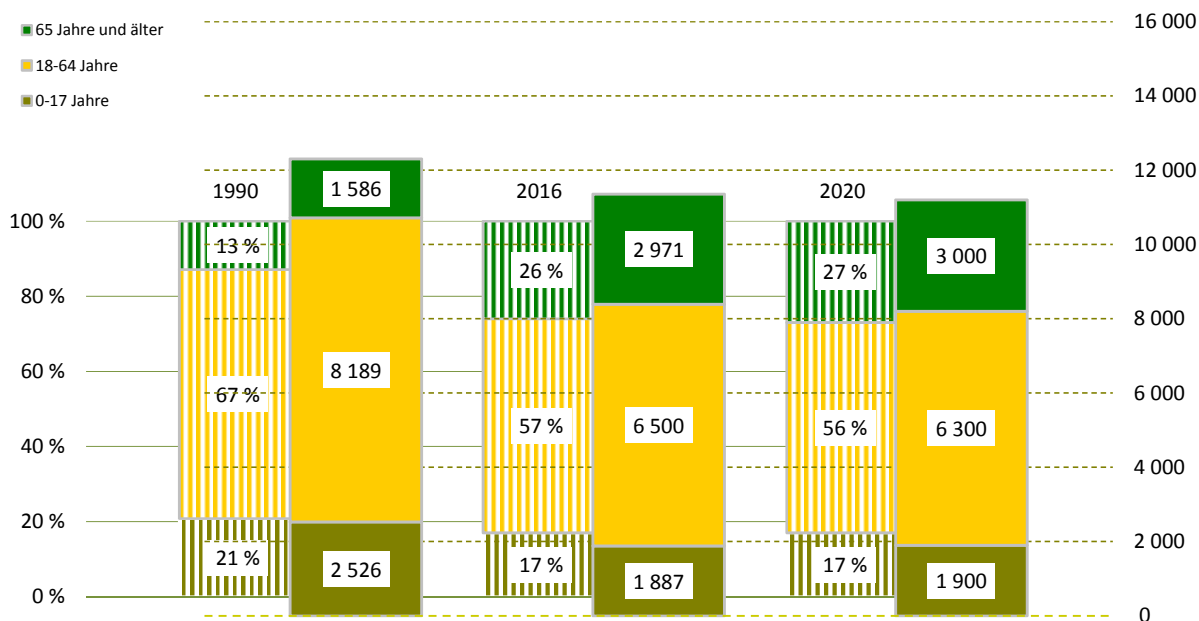

**Bevölkerungsdichte**5 314 Einwohner/km<sup>2</sup>**Bevölkerungsbestand**

Einwohner mit Hauptwohnung	11 358	
mit einer Religionszugehörigkeit	1 533	
evangelisch <sup>1)</sup>		10,5 %
römisch-katholisch <sup>1)</sup>		3,0 %
Ausländer <sup>1)</sup>	462	4,1 %
im Alter von 0 bis 17 Jahre		16,7 %
im Alter von 18 bis 64 Jahre		77,9 %
im Alter von 65 Jahren und älter		5,4 %
weiblich		42,2 %
Deutsche mit Migrationshintergrund <sup>1)</sup>	353	3,1 %
weiblich		53,0 %
Erwachsene	9 471	
ledig		33,6 %
verheiratet		47,4 %
geschieden		10,8 %
verwitwet		8,2 %
Durchschnittsalter	45,4 Jahre	
Einwohner mit Nebenwohnung	45	
Anteil an den Wohnberechtigten		0,4 %

**Bevölkerungsbewegung**

bezogen auf 1 000 Einwohner mit Hauptwohnung zum 31.12.2015

Geburten	11	
allgemeine Fruchtbarkeit zum Halbjahr 2016		63,8
Sterbefälle	8	
Geburtenüberschuss / -defizit	3	

**Bestandsänderung**

zum Vorjahr	20	0,2 %
zum 31.12.1990	- 943	-7,7 %

**Haushalte**

Haushalte	6 307	
mit 1 Person <sup>2)</sup>	2 951	46,8 %
männlich		44,4 %
weiblich		55,6 %
mit Kindern unter 18 Jahren <sup>2)</sup>	1 273	20,2 %
Alleinerziehende <sup>3)</sup>	410	32,2 %
durchschnittliche Haushaltsgröße	1,80	

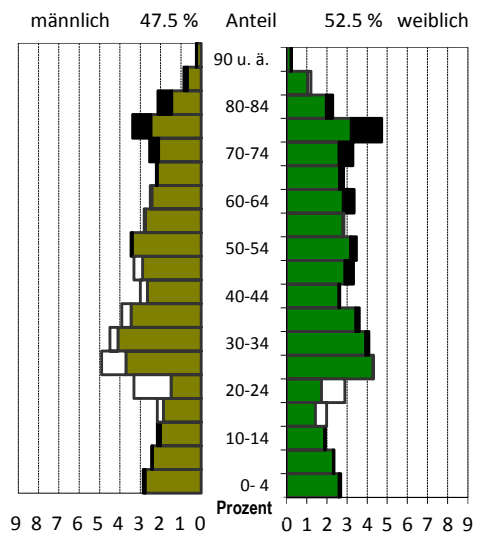
<sup>1)</sup> Anteil an den Einwohnern mit Hauptwohnung<sup>2)</sup> Anteil an allen Haushalten<sup>3)</sup> Anteil an Haushalten mit Kindern**Lebensbaum im Vergleich mit der Gesamtstadt**

schwarz: im Stadtteil größerer Anteil  
weiß: in Gesamtstadt größerer Anteil

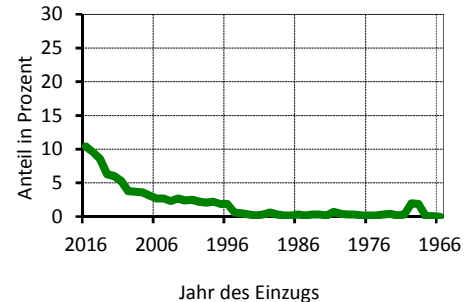
**Wohndauer****Einzug in die jetzige Wohnung**

Mittelwert: 11,8 Jahre  
Einzug 2014-2016: 28,6 %

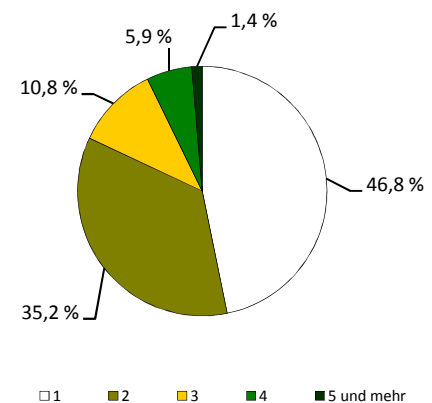
**Haushalte nach der Personenzahl**

## Sozialstruktur

Beschäftigte - Anteil an Erwerbsfähigen	4 620	68,5 %
Frauenanteil - Anteil an weibl. Erwerbsfähigen	52,5 %	71,8 %
Arbeitslose - Anteil an Erwerbsfähigen	332	5,1 %
Frauenanteil - Anteil an weibl. Erwerbsfähigen	48,2 %	4,7 %
Regelleistungsberechtigte (RLB) nach SGB II <sup>1)</sup>	934	11,1 %
nicht erwerbsfähige RLB nach SGB II <sup>2)</sup>	281	16,6 %
Empfänger nach dem 3. Kapitel SGB XII	19	
Empfänger nach dem 4. Kapitel SGB XII	47	
Empfänger nach dem 7. Kapitel SGB XII	16	

Arbeitslosenanteil an den Erwerbsfähigen in Prozent

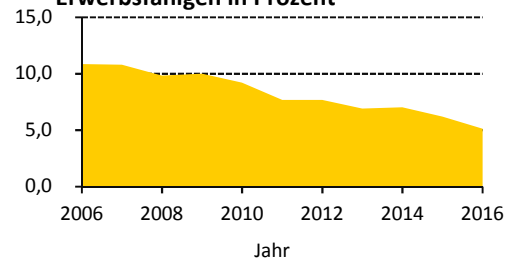

## Ausgewählte Infrastruktureinrichtungen

### Schulen (einschl. Außenstellen)

	Anzahl	Klassen	Schüler		
			insgesamt	je Klasse	Mädchenanteil
Grundschulen	2	23	518	22,5	48,6 %
Oberschulen	2	25	634	25,4	47,9 %
Gymnasien	-	-	-	x	x
Förderschulen	-	-	-	x	x
Berufsschulen/Berufsschulzentren	-	-	-	x	x

Kinder- und Jugendeinrichtungen	2	
Senioren- und Pflegeheime / Plätze	1 /	20
Unterkünfte (Hotels, Pensionen, etc.)	2	
(Musik-)Theater / Kulturzentren	- /	-
Museen / Galerien und Ausstellungen	- /	-
Bibliotheken / Kinos	- /	-
Kirchen	1	
Hallenbäder / Freibäder	- /	-
Sportanlagen / Sporthallen	1 /	3
Krankenhäuser / Apotheken	- /	1
Ärzte / Zahnärzte	4 /	5

Schüler an Allgemeinbildenden Schulen je 100 Einwohner

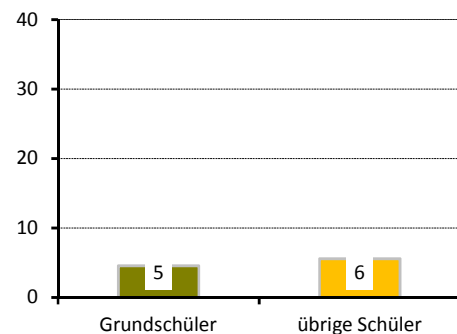

## Gebäude und Wohnungen

Gebäude mit Wohnungen	813	
Eigenheime		19,1 %
große Wohngebäude		63,8 %
Wohnungen	6 225	
Leerstand		4,0 %
Leerstand in Mehrfamilienhäusern		4,0 %
durchschnittliche Wohnfläche	64,5 m <sup>2</sup>	
durchschnittliche Raumanzahl	2,8	

Wohnungen nach Baujahr des Gebäudes in Prozent

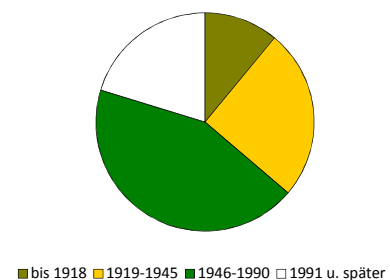

## Bautätigkeit

	Genehmigungen		Fertigstellungen		
	2016		2014	2015	2016
Gebäude	13		15	15	4
Neubau von Eigenheimen	-		-	-	-
neugebaute Wohnungen	16		-	8	18
in Mehrfamilienhäusern	16		-	8	18
rückgebaute Wohnungen	-		-	-	-
Wohnungen in umgebauten Gebäuden	33		92	129	1

<sup>1)</sup> Anteil an Altersgruppe 0 bis 64 Jahre

<sup>2)</sup> Anteil der Kinder an der Altersgruppe 0 bis 14 Jahre

## Verkehr

zugelassene Kraftfahrzeuge	4 914	
Anteil Krafträder		5 %
Pkw insgesamt	4 533	
darunter nach Schadstoffgruppen		
rote Plakette	18	
gelbe Plakette	83	
grüne Plakette	4 385	
Privat-Pkw je 1 000 Haushalte	710	

## Bevölkerungsanteil mit guter ÖPNV-Erreichbarkeit

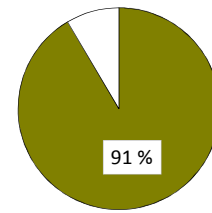

## Betriebe

insgesamt	214	
in den Branchen		
Verarbeitendes Gewerbe	13	6,1 %
Baugewerbe	23	10,7 %
Einzelhandel	13	6,1 %
Kfz-Handel	5	2,3 %
Gastgewerbe	9	4,2 %
freiberufl., wissenschaftl., techn. Dienstleistungen	37	17,3 %
Information und Kommunikation	15	7,0 %
Finanz- und Versicherungsdienstleistungen	3	1,4 %
Grundstücks- und Wohnungswesen	12	5,6 %
davon mit		
0 - 9 Beschäftigten	199	
10 - 24 Beschäftigten	11	
25 - 49 Beschäftigten	1	
50 - 99 Beschäftigten	2	
100 und mehr Beschäftigten	1	

## Betriebe je 1 000 Einwohner

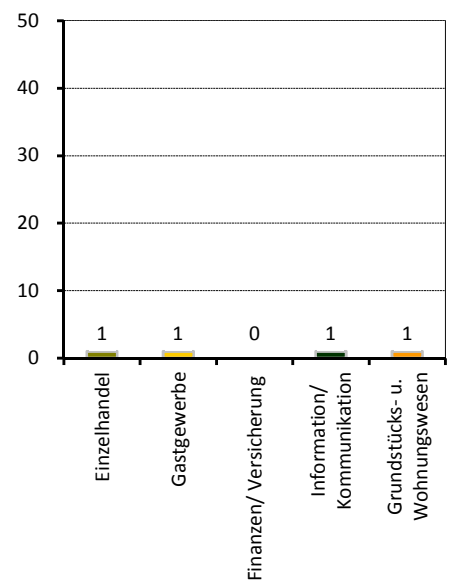

## Wahlen

Wahl zum ...	Bundestag am 24.09.2017	Landtag am 31.08.2014
Wahlbeteiligung	77,1 %	53,4 %
Stimmenanteile		
CDU	23,5 %	36,1 %
DIE LINKE	16,6 %	21,1 %
SPD	10,6 %	13,9 %
GRÜNE	5,8 %	7,4 %
FDP	9,6 %	3,8 %
AfD	26,6 %	8,1 %
Sonstige	7,2 %	9,6 %

## Stadtrat am 25.05.2014

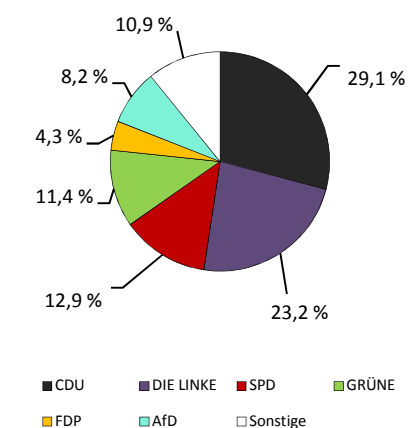

Wahlbeteiligung: 48,7 %

## Stadtteil 56 - Seidnitz/Dobritz

### Flächennutzung

■ Gesamtfläche	379
■ Wohnbebauung	92
■ Sport- und Freizeitanlagen	46
■ Grün- und Freiflächen	81
■ Parkanlagen, Zoo, Botanischer Garten	-
■ Wald/Gehölz	7
■ Verkehrsflächen	14

in ha  
379  
92  
46  
81  
-  
7  
14

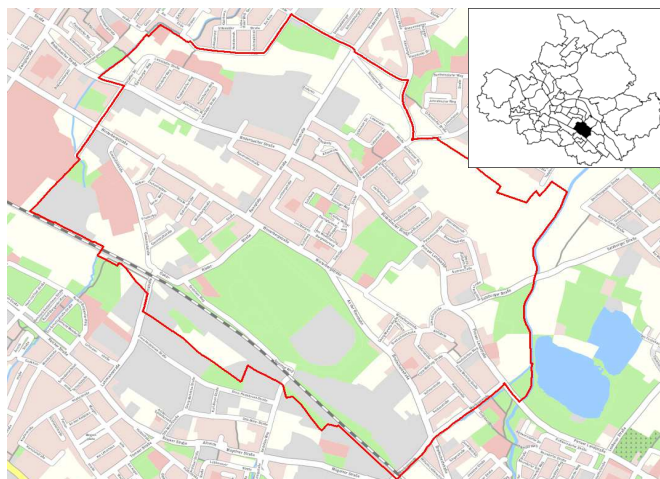

Quelle: Amt für Geodaten und Kataster 2016

### Kennziffern

■ Einwohner mit Hauptwohnung	
■ Jugendquotient	
■ Altenquotient	
■ durchschnittliche Haushaltsgröße	
■ Einpersonenhaushalte - Anteil an allen Haushalten	
■ Arbeitslose - Anteil an Erwerbsfähigen in Prozent	
■ Wohnungsleerstand in Prozent	

	1990	2000	2005	2016	2020
Einwohner mit Hauptwohnung	14 587	12 497	12 502	13 383	13 500
Jugendquotient	21	13	13	21	27
Altenquotient	21	25	34	47	48
durchschnittliche Haushaltsgröße	.	1,87	1,77	1,71	x
Einpersonenhaushalte - Anteil an allen Haushalten	.	44,1	47,9	52,0	x
Arbeitslose - Anteil an Erwerbsfähigen in Prozent	.	13,0	11,9	5,7	x
Wohnungsleerstand in Prozent	.	14,6	10,6	4,6	x

### Altersstruktur

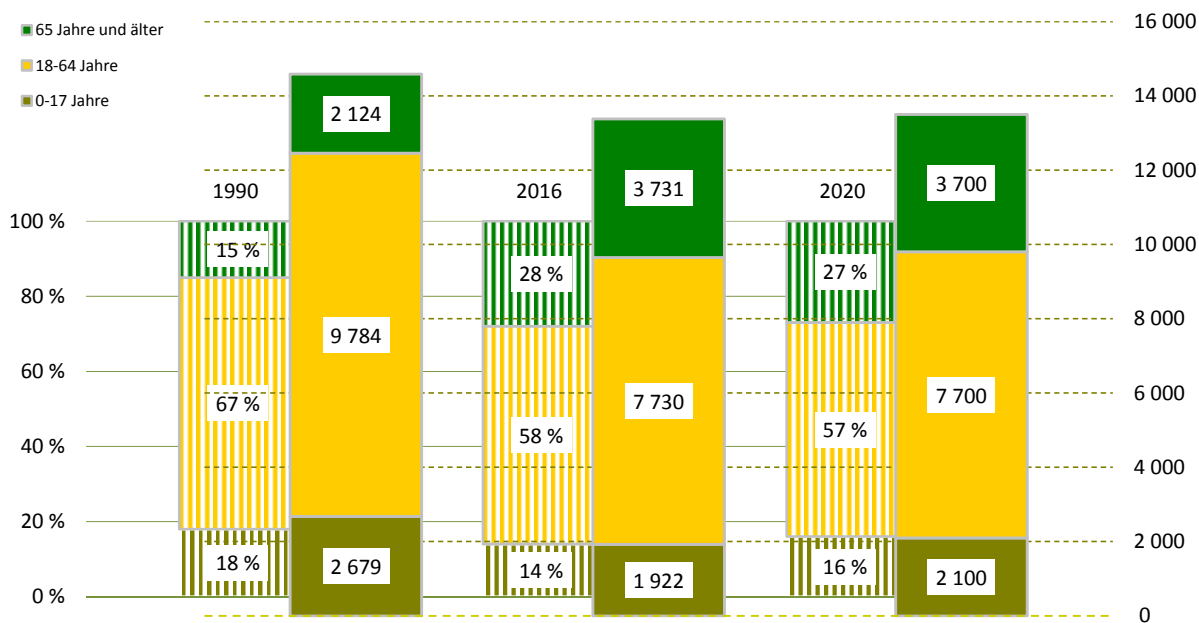

## Bevölkerungsdichte

3 534 Einwohner/km<sup>2</sup>

## Bevölkerungsbestand

Einwohner mit Hauptwohnung	13 383	
mit einer Religionszugehörigkeit	1 667	
evangelisch <sup>1)</sup>		9,8 %
römisch-katholisch <sup>1)</sup>		2,6 %
Ausländer <sup>1)</sup>	384	2,9 %
im Alter von 0 bis 17 Jahre		12,0 %
im Alter von 18 bis 64 Jahre		80,2 %
im Alter von 65 Jahren und älter		7,8 %
weiblich		50,0 %
Deutsche mit Migrationshintergrund <sup>1)</sup>	423	3,2 %
weiblich		49,2 %
Erwachsene	11 461	
ledig		35,1 %
verheiratet		46,4 %
geschieden		11,1 %
verwitwet		7,4 %
Durchschnittsalter	46,3 Jahre	
Einwohner mit Nebenwohnung	60	
Anteil an den Wohnberechtigten		0,4 %

## Bevölkerungsbewegung

bezogen auf 1 000 Einwohner mit Hauptwohnung zum 31.12.2015

Geburten	9	
allgemeine Fruchtbarkeit zum Halbjahr 2016		54,7
Sterbefälle	8	
Geburtenüberschuss / -defizit	1	

## Bestandsänderung

zum Vorjahr	33	0,2 %
zum 31.12.1990	-1 204	-8,3 %

## Haushalte

Haushalte	7 827	
mit 1 Person <sup>2)</sup>	4 070	52,0 %
männlich		47,5 %
weiblich		52,5 %
mit Kindern unter 18 Jahren <sup>2)</sup>	1 288	16,5 %
Alleinerziehende <sup>3)</sup>	379	29,4 %
durchschnittliche Haushaltsgröße	1,71	

<sup>1)</sup> Anteil an den Einwohnern mit Hauptwohnung

<sup>2)</sup> Anteil an allen Haushalten

<sup>3)</sup> Anteil an Haushalten mit Kindern

## Lebensbaum im Vergleich mit der Gesamtstadt

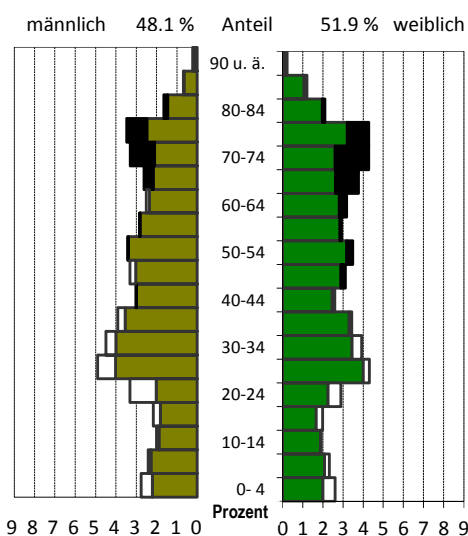

schwarz: im Stadtteil größerer Anteil  
weiß: in Gesamtstadt größerer Anteil

## Wohndauer

### Einzug in die jetzige Wohnung

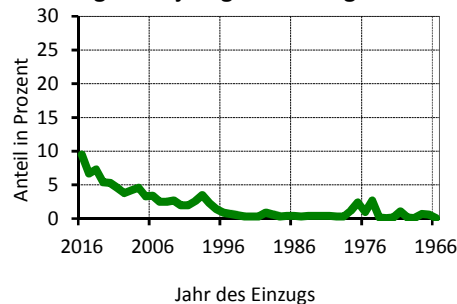

Mittelwert: 13,6 Jahre  
Einzug 2014-2016: 23,4 %

## Haushalte nach der Personenzahl

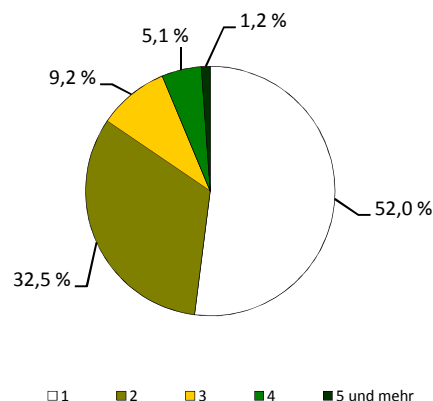

## Sozialstruktur

Beschäftigte - Anteil an Erwerbsfähigen	5 561	69,6 %
Frauenanteil - Anteil an weibl. Erwerbsfähigen	49,4 %	70,8 %
Arbeitslose - Anteil an Erwerbsfähigen	444	5,7 %
Frauenanteil - Anteil an weibl. Erwerbsfähigen	48,7 %	5,6 %
Regelleistungsberechtigte (RLB) nach SGB II <sup>1)</sup>	882	9,1 %
nicht erwerbsfähige RLB nach SGB II <sup>2)</sup>	189	11,2 %
Empfänger nach dem 3. Kapitel SGB XII	19	
Empfänger nach dem 4. Kapitel SGB XII	83	
Empfänger nach dem 7. Kapitel SGB XII	11	

Arbeitslosenanteil an den Erwerbsfähigen in Prozent

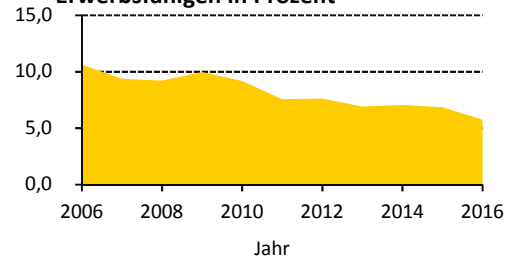

## Ausgewählte Infrastruktureinrichtungen

### Schulen (einschl. Außenstellen)

	Anzahl	Klassen	Schüler		
			insgesamt	je Klasse	Mädchenanteil
Grundschulen	2	26	598	23,0	50,7 %
Oberschulen	-	-	-	x	x
Gymnasien	-	-	-	x	x
Förderschulen	1	13	137	10,5	46,0 %
Berufsschulen/Berufsschulzentren	1	28	530	18,9	77,0 %

Kinder- und Jugendeinrichtungen	3	
Senioren- und Pflegeheime / Plätze	- / -	
Unterkünfte (Hotels, Pensionen, etc.)	6	
(Musik-)Theater / Kulturzentren	- / -	
Museen / Galerien und Ausstellungen	1 / -	
Bibliotheken / Kinos	- / -	
Kirchen	2	
Hallenbäder / Freibäder	- / -	
Sportanlagen / Sporthallen	25 / 8	
Krankenhäuser / Apotheken	- / 3	
Ärzte / Zahnärzte	24 / 6	

Schüler an Allgemeinbildenden Schulen je 100 Einwohner

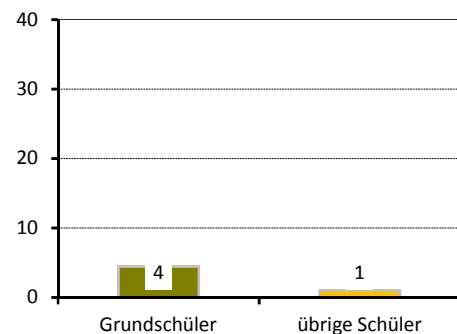

## Gebäude und Wohnungen

Gebäude mit Wohnungen	1 128	
Eigenheime		32,6 %
große Wohngebäude		47,5 %
Wohnungen	7 862	
Leerstand		4,6 %
Leerstand in Mehrfamilienhäusern		4,8 %
durchschnittliche Wohnfläche	60,4 m <sup>2</sup>	
durchschnittliche Raumanzahl	2,6	

Wohnungen nach Baujahr des Gebäudes in Prozent

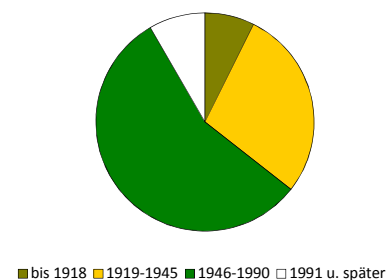

## Bautätigkeit

	Genehmigungen		Fertigstellungen		
	2016		2014	2015	2016
Gebäude	10		50	8	9
Neubau von Eigenheimen	-		13	2	1
neugebaute Wohnungen	52		13	3	34
in Mehrfamilienhäusern	52		-	-	32
rückgebaute Wohnungen			-	-	-
Wohnungen in umgebauten Gebäuden	20		294	8	9

<sup>1)</sup> Anteil an Altersgruppe 0 bis 64 Jahre

<sup>2)</sup> Anteil der Kinder an der Altersgruppe 0 bis 14 Jahre

## Verkehr

zugelassene Kraftfahrzeuge	6 207	
Anteil Krafträder		4 %
Pkw insgesamt	5 612	
darunter nach Schadstoffgruppen		
rote Plakette	15	
gelbe Plakette	119	
grüne Plakette	5 423	
Privat-Pkw je 1 000 Haushalte	671	

## Betriebe

insgesamt	447	
in den Branchen		
Verarbeitendes Gewerbe	26	5,8 %
Baugewerbe	56	12,5 %
Einzelhandel	43	9,6 %
Kfz-Handel	19	4,3 %
Gastgewerbe	13	2,9 %
freiberufl., wissenschaftl., techn. Dienstleistungen	63	14,1 %
Information und Kommunikation	18	4,0 %
Finanz- und Versicherungsdienstleistungen	8	1,8 %
Grundstücks- und Wohnungswesen	11	2,5 %
davon mit		
0 - 9 Beschäftigten	386	
10 - 24 Beschäftigten	34	
25 - 49 Beschäftigten	13	
50 - 99 Beschäftigten	7	
100 und mehr Beschäftigten	7	

## Wahlen

Wahl zum ...	Bundestag am 24.09.2017	Landtag am 31.08.2014
Wahlbeteiligung	76,4 %	52,5 %
Stimmenanteile		
CDU	23,4 %	37,8 %
DIE LINKE	16,9 %	20,1 %
SPD	9,8 %	11,5 %
GRÜNE	4,4 %	5,3 %
FDP	9,6 %	4,0 %
AfD	29,0 %	9,8 %
Sonstige	7,1 %	11,4 %

## Bevölkerungsanteil mit guter ÖPNV-Erreichbarkeit

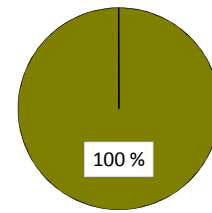

## Betriebe je 1 000 Einwohner

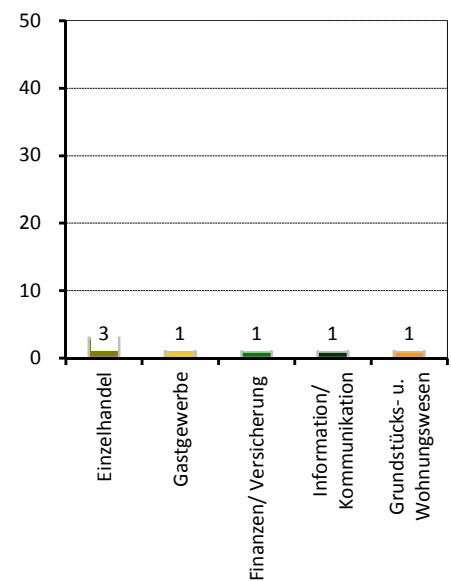

## Stadtrat am 25.05.2014

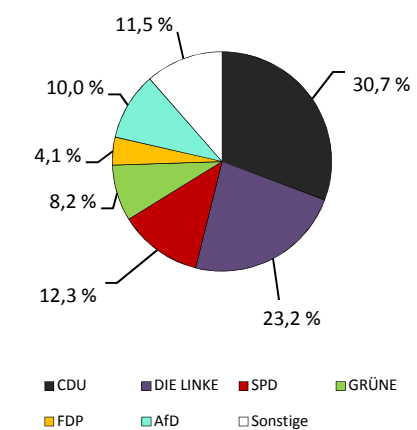

Wahlbeteiligung: 47,6 %

## Stadtteil 57 - Gruna

### Flächennutzung

■ Gesamtfläche	191
■ Wohnbebauung	118
■ Sport- und Freizeitanlagen	4
■ Grün- und Freiflächen	16
■ Parkanlagen, Zoo, Botanischer Garten	1
■ Wald/Gehölz	-
■ Verkehrsflächen	4

in ha  
191  
118  
4  
16  
1  
-  
4

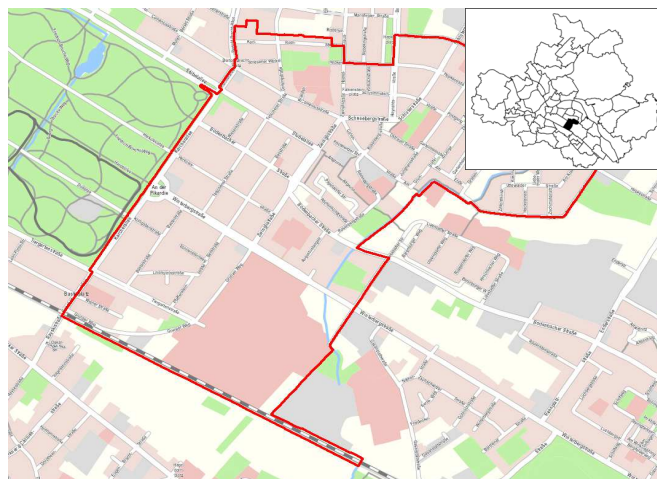

Quelle: Amt für Geodaten und Kataster 2016

### Kennziffern

■ Einwohner mit Hauptwohnung	
■ Jugendquotient	
■ Altenquotient	
■ durchschnittliche Haushaltsgröße	
■ Einpersonenhaushalte - Anteil an allen Haushalten	
■ Arbeitslose - Anteil an Erwerbsfähigen in Prozent	
■ Wohnungsleerstand in Prozent	

	1990	2000	2005	2016	2020
Einwohner mit Hauptwohnung	14 673	12 199	12 231	13 313	13 100
Jugendquotient	23	16	16	23	29
Altenquotient	21	32	45	52	51
durchschnittliche Haushaltsgröße	.	1,97	1,90	1,79	x
Einpersonenhaushalte - Anteil an allen Haushalten	.	39,5	42,7	49,1	x
Arbeitslose - Anteil an Erwerbsfähigen in Prozent	.	10,7	8,6	4,4	x
Wohnungsleerstand in Prozent	.	15,4	12,4	4,3	x

### Altersstruktur

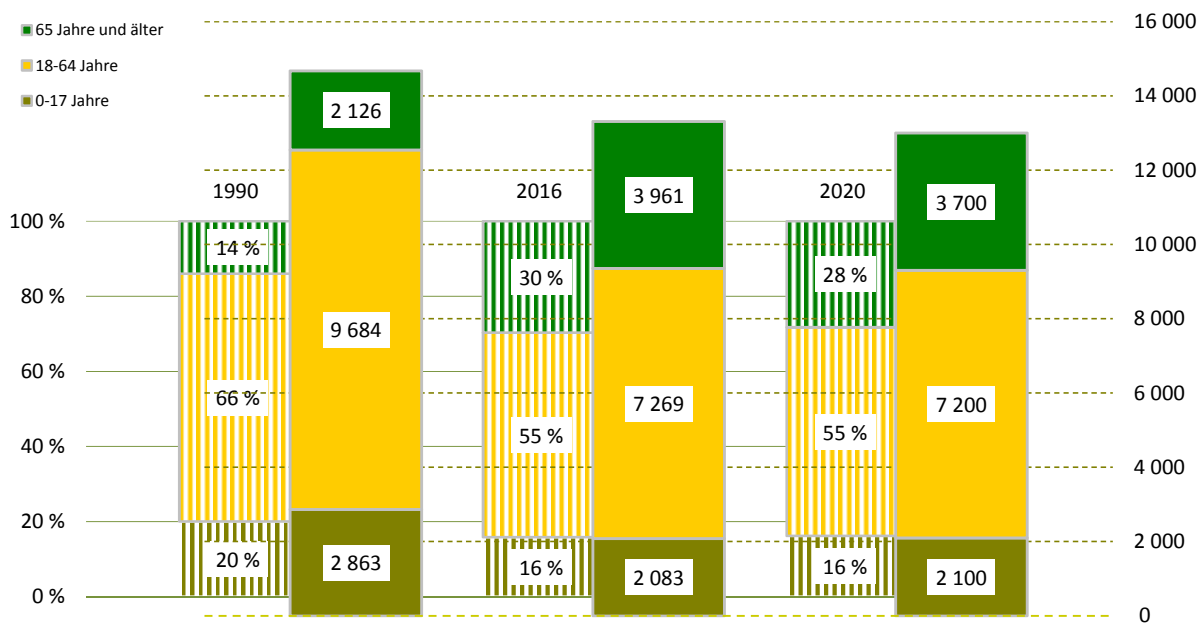

## Bevölkerungsdichte

6 975 Einwohner/km<sup>2</sup>

## Bevölkerungsbestand

Einwohner mit Hauptwohnung	13 313	
mit einer Religionszugehörigkeit	2 317	
evangelisch <sup>1)</sup>		13,3 %
römisch-katholisch <sup>1)</sup>		4,1 %
Ausländer <sup>1)</sup>	573	4,3 %
im Alter von 0 bis 17 Jahre		13,1 %
im Alter von 18 bis 64 Jahre		79,6 %
im Alter von 65 Jahren und älter		7,3 %
weiblich		51,1 %
Deutsche mit Migrationshintergrund <sup>1)</sup>	531	4,0 %
weiblich		50,1 %
Erwachsene	11 230	
ledig		31,3 %
verheiratet		49,6 %
geschieden		9,8 %
verwitwet		9,3 %
Durchschnittsalter	46,9 Jahre	
Einwohner mit Nebenwohnung	129	
Anteil an den Wohnberechtigten		1,0 %

## Bevölkerungsbewegung

bezogen auf 1 000 Einwohner mit Hauptwohnung zum 31.12.2015

Geburten	11	
allgemeine Fruchtbarkeit zum Halbjahr 2016		67,9
Sterbefälle	9	
Geburtenüberschuss / -defizit	2	

## Bestandsänderung

zum Vorjahr	88	0,7 %
zum 31.12.1990	-1 360	-9,3 %

## Haushalte

Haushalte	7 415	
mit 1 Person <sup>2)</sup>	3 643	49,1 %
männlich		43,4 %
weiblich		56,6 %
mit Kindern unter 18 Jahren <sup>2)</sup>	1 300	17,5 %
Alleinerziehende <sup>3)</sup>	296	22,8 %
durchschnittliche Haushaltsgröße	1,79	

<sup>1)</sup> Anteil an den Einwohnern mit Hauptwohnung

<sup>2)</sup> Anteil an allen Haushalten

<sup>3)</sup> Anteil an Haushalten mit Kindern

## Lebensbaum im Vergleich mit der Gesamtstadt

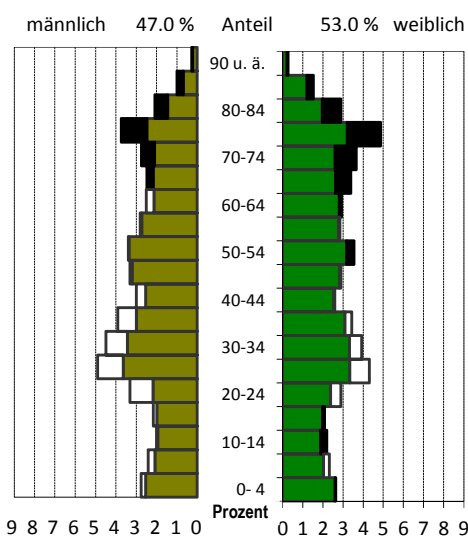

schwarz: im Stadtteil größerer Anteil  
weiß: in Gesamtstadt größerer Anteil

## Wohndauer

### Einzug in die jetzige Wohnung

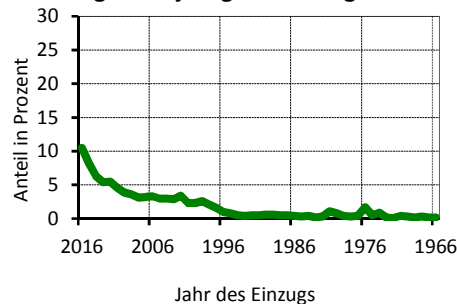

Mittelwert: 13,3 Jahre  
Einzug 2014-2016 25,0 %

## Haushalte nach der Personenzahl

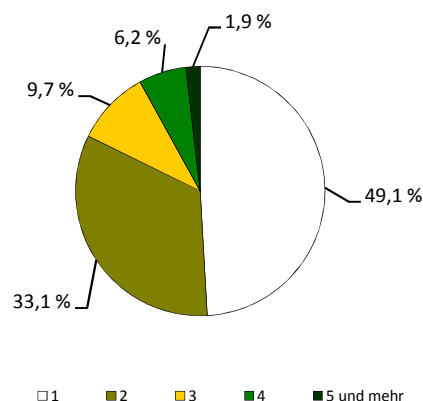

## Sozialstruktur

Beschäftigte - Anteil an Erwerbsfähigen	4 934	65,1 %
Frauenanteil - Anteil an weibl. Erwerbsfähigen	50,7 %	67,9 %
Arbeitslose - Anteil an Erwerbsfähigen	318	4,4 %
Frauenanteil - Anteil an weibl. Erwerbsfähigen	47,5 %	4,1 %
Regelleistungsberechtigte (RLB) nach SGB II <sup>1)</sup>	678	7,3 %
nicht erwerbsfähige RLB nach SGB II <sup>2)</sup>	162	9,0 %
Empfänger nach dem 3. Kapitel SGB XII	16	
Empfänger nach dem 4. Kapitel SGB XII	88	
Empfänger nach dem 7. Kapitel SGB XII	29	

Arbeitslosenanteil an den Erwerbsfähigen in Prozent

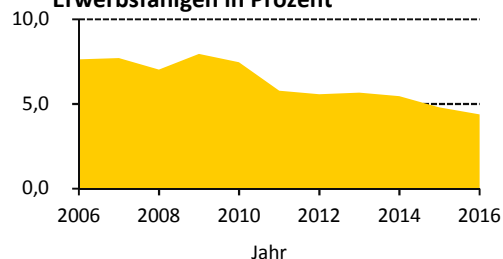

## Ausgewählte Infrastruktureinrichtungen

### Schulen (einschl. Außenstellen)

	Anzahl	Klassen	Schüler		
			insgesamt	je Klasse	Mädchenanteil
Grundschulen	1	13	300	23,1	52,0 %
Oberschulen	2	19	411	21,6	50,6 %
Gymnasien	1	23	734	25,2	52,0 %
Förderschulen	-	-	-	x	x
Berufsschulen/Berufsschulzentren	-	-	-	x	x

Kinder- und Jugendeinrichtungen	11	
Senioren- und Pflegeheime / Plätze	5 /	103
Unterkünfte (Hotels, Pensionen, etc.)	10	
(Musik-)Theater / Kulturzentren	1 /	-
Museen / Galerien und Ausstellungen	- /	1
Bibliotheken / Kinos	1 /	-
Kirchen	2	
Hallenbäder / Freibäder	- /	-
Sportanlagen / Sporthallen	6 /	2
Krankenhäuser / Apotheken	- /	3
Ärzte / Zahnärzte	21 /	11

Schüler an Allgemeinbildenden Schulen je 100 Einwohner

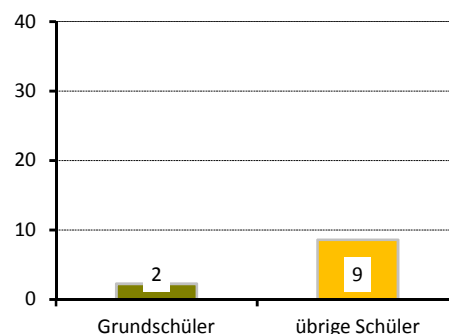

## Gebäude und Wohnungen

Gebäude mit Wohnungen	1 135	
Eigenheime		29,1 %
große Wohngebäude		39,8 %
Wohnungen	7 322	
Leerstand		4,3 %
Leerstand in Mehrfamilienhäusern		4,4 %
durchschnittliche Wohnfläche	68,1 m <sup>2</sup>	
durchschnittliche Raumanzahl	2,8	

Wohnungen nach Baujahr des Gebäudes in Prozent

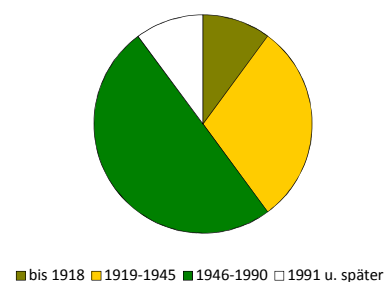

## Bautätigkeit

	Genehmigungen		Fertigstellungen		
	2016		2014	2015	2016
Gebäude	10		15	26	13
Neubau von Eigenheimen	2		2	-	6
neugebaute Wohnungen	17		2	12	40
in Mehrfamilienhäusern	14		-	12	34
rückgebaute Wohnungen			-	-	-
Wohnungen in umgebauten Gebäuden	19		45	238	29

<sup>1)</sup> Anteil an Altersgruppe 0 bis 64 Jahre

<sup>2)</sup> Anteil der Kinder an der Altersgruppe 0 bis 14 Jahre

## Verkehr

zugelassene Kraftfahrzeuge	5 956	
Anteil Krafträder		5 %
Pkw insgesamt	5 395	
darunter nach Schadstoffgruppen		
rote Plakette	21	
gelbe Plakette	109	
grüne Plakette	5 214	
Privat-Pkw je 1 000 Haushalte	668	

Bevölkerungsanteil mit  
guter ÖPNV-Erreichbarkeit

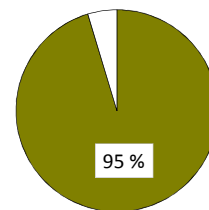

## Betriebe

insgesamt	469	
in den Branchen		
Verarbeitendes Gewerbe	21	4,5 %
Baugewerbe	48	10,2 %
Einzelhandel	55	11,7 %
Kfz-Handel	5	1,1 %
Gastgewerbe	24	5,1 %
freiberufl., wissenschaftl., techn. Dienstleistungen	89	19,0 %
Information und Kommunikation	22	4,7 %
Finanz- und Versicherungsdienstleistungen	11	2,3 %
Grundstücks- und Wohnungswesen	26	5,5 %
davon mit		
0 - 9 Beschäftigten	414	
10 - 24 Beschäftigten	34	
25 - 49 Beschäftigten	8	
50 - 99 Beschäftigten	7	
100 und mehr Beschäftigten	6	

Betriebe je 1 000 Einwohner

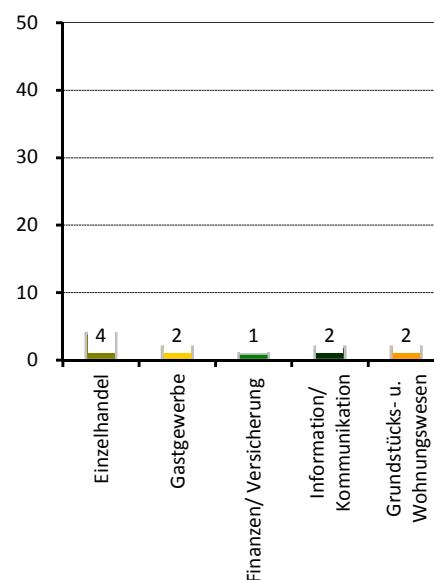

## Wahlen

Wahl zum ...	Bundestag am 24.09.2017	Landtag am 31.08.2014
Wahlbeteiligung	80,4 %	60,8 %
Stimmenanteile		
CDU	24,5 %	36,9 %
DIE LINKE	18,6 %	20,5 %
SPD	10,0 %	13,5 %
GRÜNE	7,6 %	9,0 %
FDP	10,0 %	3,9 %
AfD	22,8 %	7,9 %
Sonstige	6,5 %	8,3 %

Stadtrat am 25.05.2014

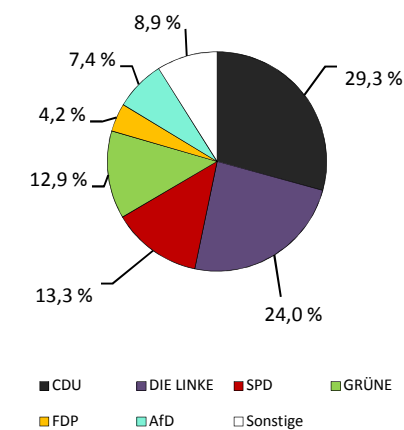

Wahlbeteiligung: 54,4 %

## Stadtteil 61 - Leuben

### Flächennutzung

■ Gesamtfläche	355
■ Wohnbebauung	85
■ Sport- und Freizeitanlagen	5
■ Grün- und Freiflächen	72
■ Parkanlagen, Zoo, Botanischer Garten	-
■ Wald/Gehölz	19
■ Verkehrsflächen	7

in ha  
355  
85  
5  
72  
-  
19  
7

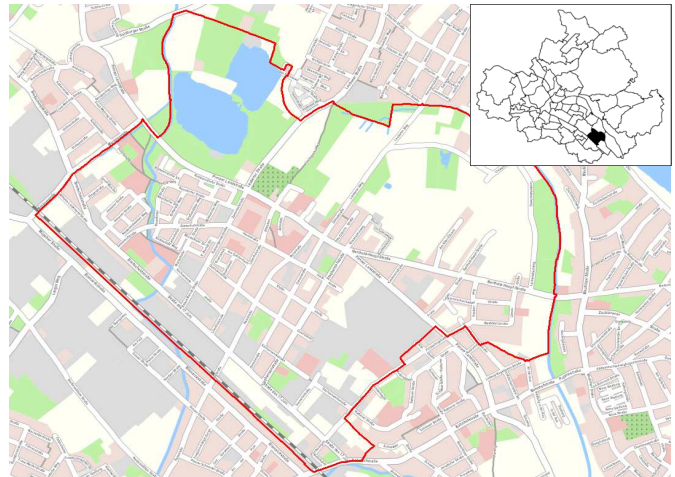

Quelle: Amt für Geodaten und Kataster 2016

### Kennziffern

■ Einwohner mit Hauptwohnung	
■ Jugendquotient	
■ Altenquotient	
■ durchschnittliche Haushaltsgröße	
■ Einpersonenhaushalte - Anteil an allen Haushalten	
■ Arbeitslose - Anteil an Erwerbsfähigen in Prozent	
■ Wohnungsleerstand in Prozent	

	1990	2000	2005	2016	2020
Einwohner mit Hauptwohnung	15 081	11 727	11 402	12 040	12 000
Jugendquotient	21	15	14	23	29
Altenquotient	18	30	45	54	55
durchschnittliche Haushaltsgröße	.	1,89	1,79	1,71	x
Einpersonenhaushalte - Anteil an allen Haushalten	.	41,8	46,4	52,4	x
Arbeitslose - Anteil an Erwerbsfähigen in Prozent	.	14,5	13,8	8,7	x
Wohnungsleerstand in Prozent	.	15,6	15,3	5,4	x

### Altersstruktur

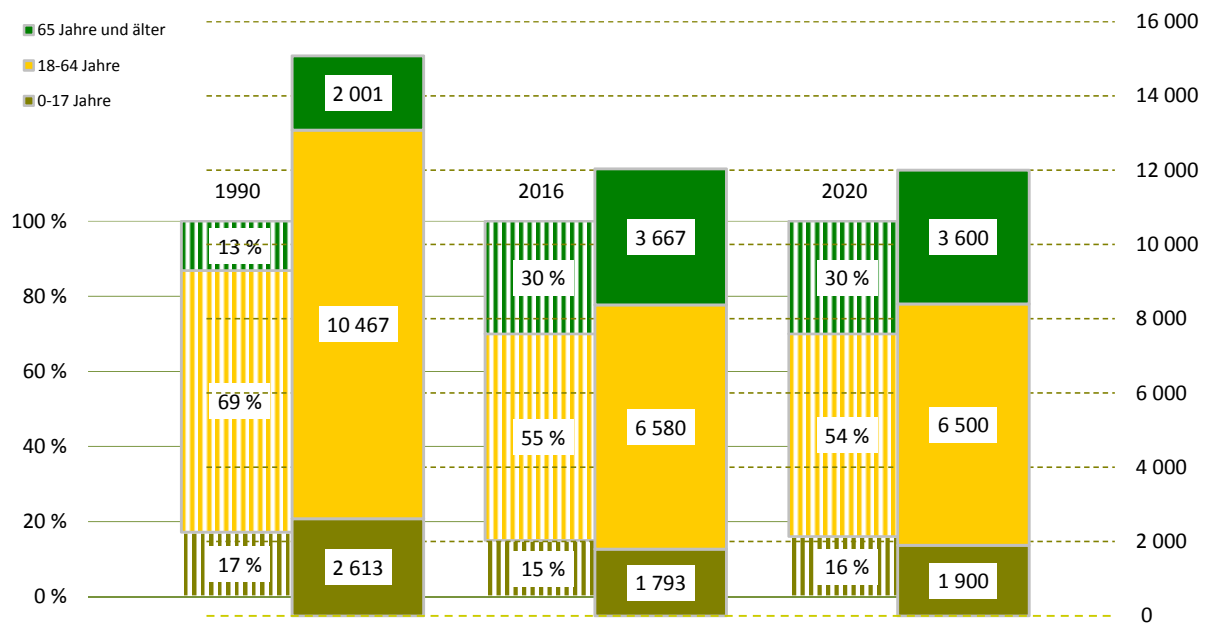

## Bevölkerungsdichte

3 389 Einwohner/km<sup>2</sup>

## Bevölkerungsbestand

Einwohner mit Hauptwohnung	12 040	
mit einer Religionszugehörigkeit	1 463	
evangelisch <sup>1)</sup>		9,3 %
römisch-katholisch <sup>1)</sup>		2,9 %
Ausländer <sup>1)</sup>	423	3,5 %
im Alter von 0 bis 17 Jahre		18,4 %
im Alter von 18 bis 64 Jahre		76,6 %
im Alter von 65 Jahren und älter		5,0 %
weiblich		41,1 %
Deutsche mit Migrationshintergrund <sup>1)</sup>	324	2,7 %
weiblich		49,1 %
Erwachsene	10 247	
ledig		35,1 %
verheiratet		42,4 %
geschieden		12,5 %
verwitwet		10,0 %
Durchschnittsalter	47,4 Jahre	
Einwohner mit Nebenwohnung	37	
Anteil an den Wohnberechtigten		0,3 %

## Bevölkerungsbewegung

bezogen auf 1 000 Einwohner mit Hauptwohnung zum 31.12.2015

Geburten	11	
allgemeine Fruchtbarkeit zum Halbjahr 2016		68,9
Sterbefälle	14	
Geburtenüberschuss / -defizit	- 3	

## Bestandsänderung

zum Vorjahr	- 38	-0,3 %
zum 31.12.1990	-3 041	-20,2 %

## Haushalte

Haushalte	6 861	
mit 1 Person <sup>2)</sup>	3 598	52,4 %
männlich		47,0 %
weiblich		53,0 %
mit Kindern unter 18 Jahren <sup>2)</sup>	1 190	17,3 %
Alleinerziehende <sup>3)</sup>	463	38,9 %
durchschnittliche Haushaltsgröße	1,71	

<sup>1)</sup> Anteil an den Einwohnern mit Hauptwohnung

<sup>2)</sup> Anteil an allen Haushalten

<sup>3)</sup> Anteil an Haushalten mit Kindern

## Lebensbaum im Vergleich mit der Gesamtstadt

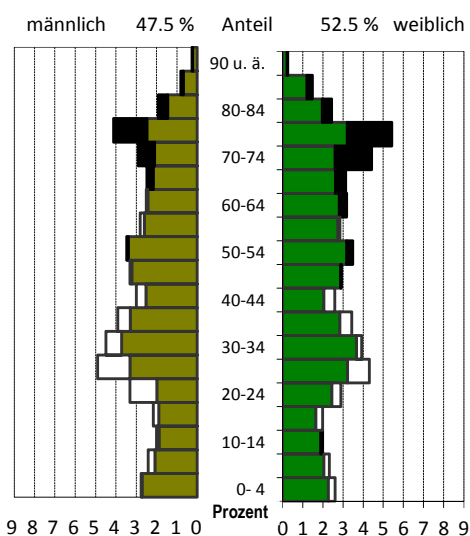

schwarz: im Stadtteil größerer Anteil  
weiß: in Gesamtstadt größerer Anteil

## Wohndauer

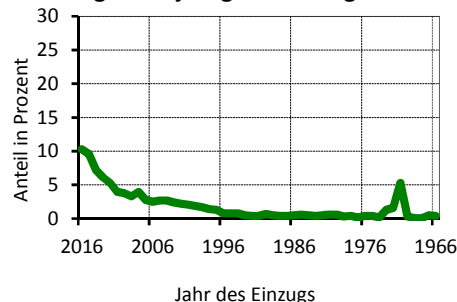
### Einzug in die jetzige Wohnung

Mittelwert: 13,9 Jahre  
Einzug 2014-2016 27,1 %

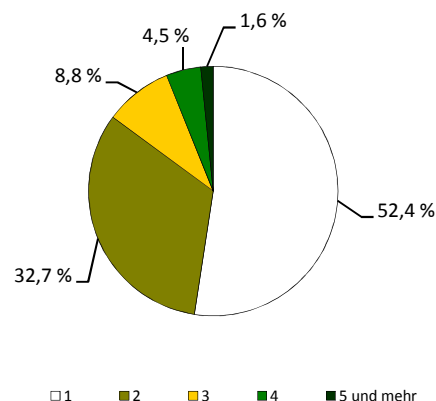
## Haushalte nach der Personenzahl



## Sozialstruktur

Beschäftigte - Anteil an Erwerbsfähigen	4 262	62,6 %
Frauenanteil - Anteil an weibl. Erwerbsfähigen	49,2 %	63,8 %
Arbeitslose - Anteil an Erwerbsfähigen	572	8,7 %
Frauenanteil - Anteil an weibl. Erwerbsfähigen	48,6 %	8,5 %
Regelleistungsberechtigte (RLB) nach SGB II <sup>1)</sup>	1 497	17,9 %
nicht erwerbsfähige RLB nach SGB II <sup>2)</sup>	417	26,2 %
Empfänger nach dem 3. Kapitel SGB XII	59	
Empfänger nach dem 4. Kapitel SGB XII	92	
Empfänger nach dem 7. Kapitel SGB XII	13	

Arbeitslosenanteil an den Erwerbsfähigen in Prozent

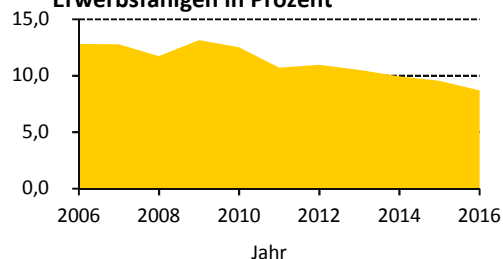

## Ausgewählte Infrastruktureinrichtungen

### Schulen (einschl. Außenstellen)

	Anzahl	Klassen	Schüler		
			insgesamt	je Klasse	Mädchenanteil
Grundschulen	2	15	304	20,3	46,4 %
Oberschulen	3	32	786	24,6	54,8 %
Gymnasien	1	18	520	22,9	51,9 %
Förderschulen	-	-	-	x	x
Berufsschulen/Berufsschulzentren	-	-	-	x	x

Kinder- und Jugendeinrichtungen	7	
Senioren- und Pflegeheime / Plätze	1 /	252
Unterkünfte (Hotels, Pensionen, etc.)	3	
(Musik-)Theater / Kulturzentren	- /	-
Museen / Galerien und Ausstellungen	- /	1
Bibliotheken / Kinos	- /	-
Kirchen	2	
Hallenbäder / Freibäder	- /	-
Sportanlagen / Sporthallen	8 /	4
Krankenhäuser / Apotheken	- /	3
Ärzte / Zahnärzte	30 /	9

Schüler an Allgemeinbildenden Schulen je 100 Einwohner

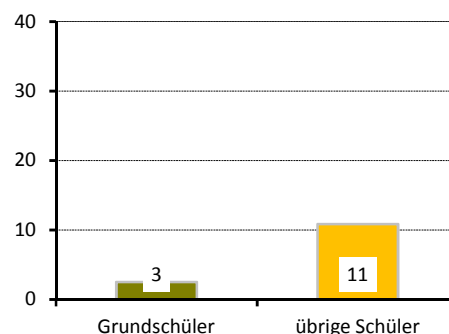

## Gebäude und Wohnungen

Gebäude mit Wohnungen	1 027	
Eigenheime		26,9 %
große Wohngebäude		49,2 %
Wohnungen	6 918	
Leerstand		5,4 %
Leerstand in Mehrfamilienhäusern		5,5 %
durchschnittliche Wohnfläche	62,0 m²	
durchschnittliche Raumanzahl	2,8	

Wohnungen nach Baujahr des Gebäudes in Prozent

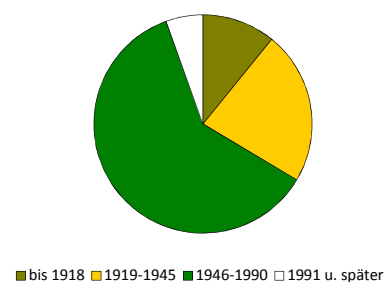

## Bautätigkeit

	Genehmigungen		Fertigstellungen		
	2016		2014	2015	2016
Gebäude	29		23	36	13
Neubau von Eigenheimen	1		12	7	2
neugebaute Wohnungen	50		15	8	8
in Mehrfamilienhäusern	49		-	-	-
rückgebaute Wohnungen			-	-	-
Wohnungen in umgebauten Gebäuden	198		172	244	42

<sup>1)</sup> Anteil an Altersgruppe 0 bis 64 Jahre

<sup>2)</sup> Anteil der Kinder an der Altersgruppe 0 bis 14 Jahre

## Verkehr

zugelassene Kraftfahrzeuge	5 375	
Anteil Krafträder		4 %
Pkw insgesamt	4 633	
darunter nach Schadstoffgruppen		
rote Plakette	27	
gelbe Plakette	90	
grüne Plakette	4 446	
Privat-Pkw je 1 000 Haushalte	619	

Bevölkerungsanteil mit guter ÖPNV-Erreichbarkeit

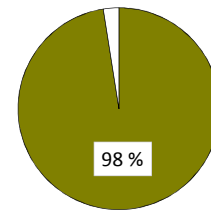

## Betriebe

insgesamt	434	
in den Branchen		
Verarbeitendes Gewerbe	32	7,4 %
Baugewerbe	59	13,6 %
Einzelhandel	38	8,8 %
Kfz-Handel	16	3,7 %
Gastgewerbe	23	5,3 %
freiberufl., wissenschaftl., techn. Dienstleistungen	48	11,1 %
Information und Kommunikation	11	2,5 %
Finanz- und Versicherungsdienstleistungen	7	1,6 %
Grundstücks- und Wohnungswesen	15	3,5 %
davon mit		
0 - 9 Beschäftigten	370	
10 - 24 Beschäftigten	42	
25 - 49 Beschäftigten	10	
50 - 99 Beschäftigten	6	
100 und mehr Beschäftigten	6	

Betriebe je 1 000 Einwohner

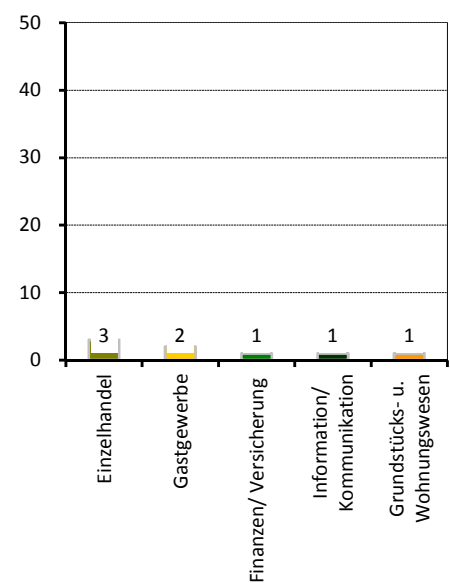

## Wahlen

Wahl zum ...	Bundestag am 24.09.2017	Landtag am 31.08.2014
Wahlbeteiligung	71,0 %	49,0 %
Stimmenanteile		
CDU	23,9 %	37,7 %
DIE LINKE	17,4 %	22,5 %
SPD	9,8 %	12,3 %
GRÜNE	3,9 %	4,3 %
FDP	8,2 %	3,8 %
AfD	29,4 %	8,5 %
Sonstige	7,4 %	10,9 %

Stadtrat am 25.05.2014

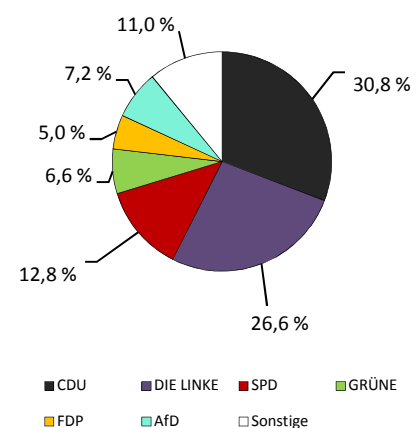

Wahlbeteiligung: 44,2 %

## Stadtteil 62 - Laubegast

### Flächennutzung

■ Gesamtfläche	241
■ Wohnbebauung	115
■ Sport- und Freizeitanlagen	6
■ Grün- und Freiflächen	22
■ Parkanlagen, Zoo, Botanischer Garten	-
■ Wald/Gehölz	4
■ Verkehrsflächen	5

in ha  
241  
115  
6  
22  
-  
4  
5

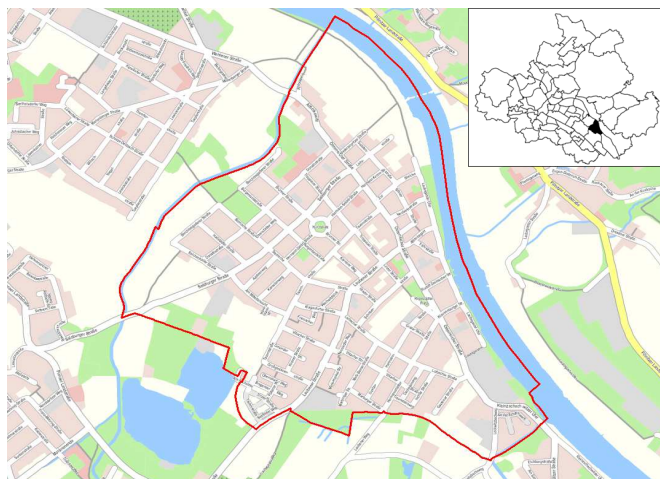

Quelle: Amt für Geodaten und Kataster 2016

### Kennziffern

■ Einwohner mit Hauptwohnung	
■ Jugendquotient	
■ Altenquotient	
■ durchschnittliche Haushaltsgröße	
■ Einpersonenhaushalte - Anteil an allen Haushalten	
■ Arbeitslose - Anteil an Erwerbsfähigen in Prozent	
■ Wohnungsleerstand in Prozent	

	1990	2000	2005	2016	2020
Einwohner mit Hauptwohnung	9 350	10 832	11 390	12 254	12 400
Jugendquotient	27	16	15	22	30
Altenquotient	27	26	32	44	48
durchschnittliche Haushaltsgröße	.	1,98	1,89	1,83	x
Einpersonenhaushalte - Anteil an allen Haushalten	.	39,9	42,9	46,6	x
Arbeitslose - Anteil an Erwerbsfähigen in Prozent	.	9,7	9,0	3,9	x
Wohnungsleerstand in Prozent	.	17,9	12,5	6,2	x

### Altersstruktur

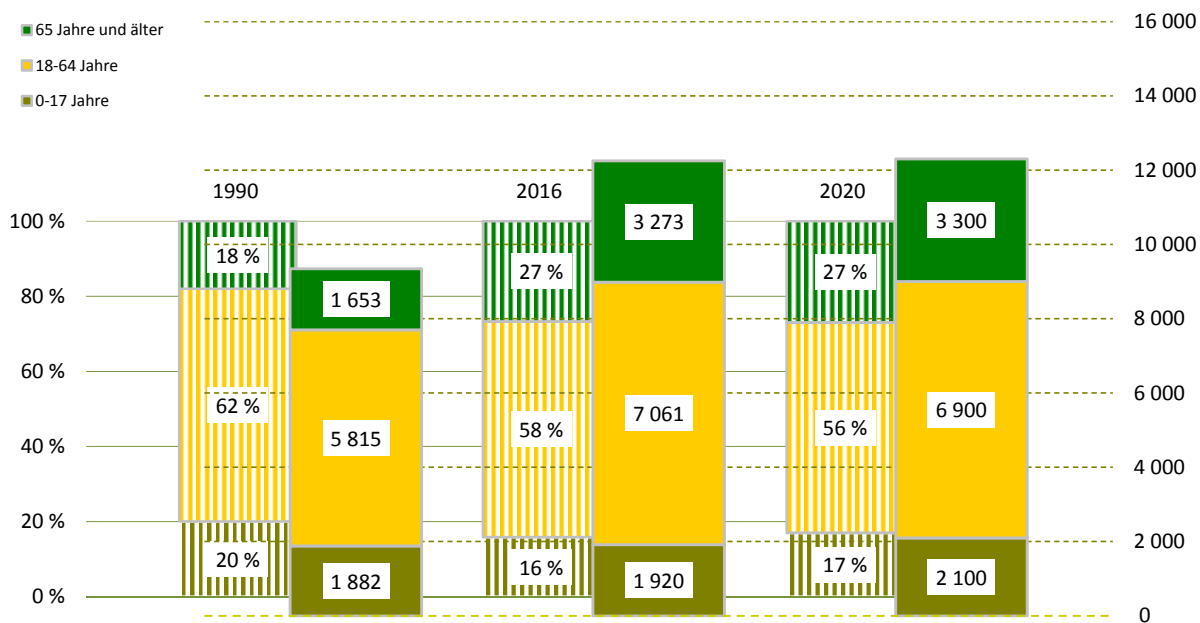

**Bevölkerungsdichte**5 076 Einwohner/km<sup>2</sup>**Bevölkerungsbestand**

Einwohner mit Hauptwohnung	12 254	
mit einer Religionszugehörigkeit	1 956	
evangelisch <sup>1)</sup>		12,6 %
römisch-katholisch <sup>1)</sup>		3,3 %
Ausländer <sup>1)</sup>	316	2,6 %
im Alter von 0 bis 17 Jahre		22,8 %
im Alter von 18 bis 64 Jahre		72,5 %
im Alter von 65 Jahren und älter		4,7 %
weiblich		52,8 %
Deutsche mit Migrationshintergrund <sup>1)</sup>	247	2,0 %
weiblich		53,0 %
Erwachsene	10 334	
ledig		29,8 %
verheiratet		52,2 %
geschieden		10,5 %
verwitwet		7,4 %
Durchschnittsalter	46,9 Jahre	
Einwohner mit Nebenwohnung	75	
Anteil an den Wohnberechtigten		0,6 %

**Bevölkerungsbewegung**

bezogen auf 1 000 Einwohner mit Hauptwohnung zum 31.12.2015

Geburten	10	
allgemeine Fruchtbarkeit zum Halbjahr 2016		64,4
Sterbefälle	6	
Geburtenüberschuss / -defizit	4	

**Bestandsänderung**

zum Vorjahr	50	0,4 %
zum 31.12.1990	2 904	31,1 %

**Haushalte**

Haushalte	6 679	
mit 1 Person <sup>2)</sup>	3 110	46,6 %
männlich		47,3 %
weiblich		52,7 %
mit Kindern unter 18 Jahren <sup>2)</sup>	1 262	18,9 %
Alleinerziehende <sup>3)</sup>	276	21,9 %
durchschnittliche Haushaltsgröße	1,83	

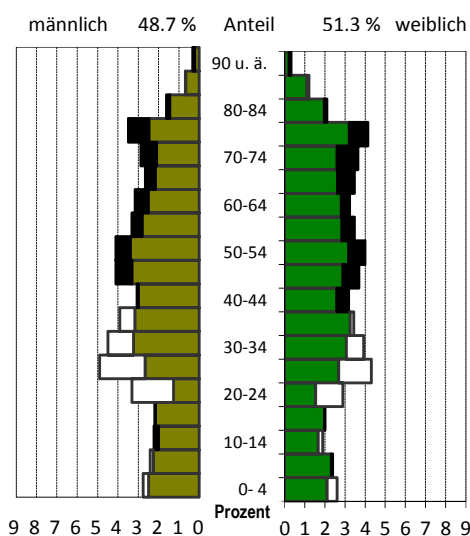
<sup>1)</sup> Anteil an den Einwohnern mit Hauptwohnung<sup>2)</sup> Anteil an allen Haushalten<sup>3)</sup> Anteil an Haushalten mit Kindern**Lebensbaum im Vergleich mit der Gesamtstadt**

schwarz: im Stadtteil größerer Anteil  
 weiß: in Gesamtstadt größerer Anteil

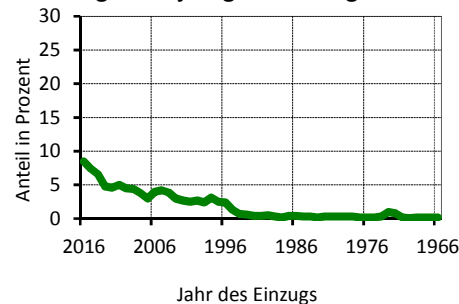
**Wohndauer****Einzug in die jetzige Wohnung**

Mittelwert: 12,5 Jahre  
 Einzug 2014-2016 22,5 %

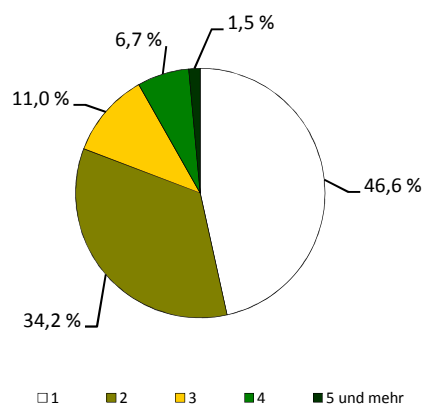
**Haushalte nach der Personenzahl**

## Sozialstruktur

Beschäftigte - Anteil an Erwerbsfähigen	4 929	66,9 %
Frauenanteil - Anteil an weibl. Erwerbsfähigen	51,0 %	71,3 %
Arbeitslose - Anteil an Erwerbsfähigen	274	3,9 %
Frauenanteil - Anteil an weibl. Erwerbsfähigen	42,0 %	3,3 %
Regelleistungsberechtigte (RLB) nach SGB II <sup>1)</sup>	514	5,7 %
nicht erwerbsfähige RLB nach SGB II <sup>2)</sup>	100	5,8 %
Empfänger nach dem 3. Kapitel SGB XII	10	
Empfänger nach dem 4. Kapitel SGB XII	34	
Empfänger nach dem 7. Kapitel SGB XII	4	

Arbeitslosenanteil an den Erwerbsfähigen in Prozent

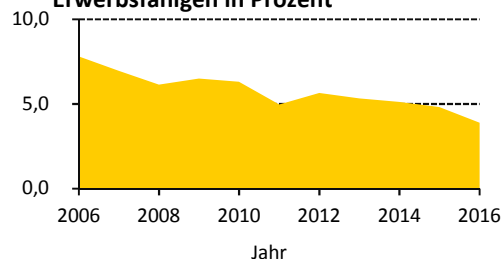

## Ausgewählte Infrastruktureinrichtungen

### Schulen (einschl. Außenstellen)

	Anzahl	Klassen	Schüler		
			insgesamt	je Klasse	Mädchenanteil
Grundschulen	1	16	383	23,9	51,7 %
Oberschulen	1	18	488	27,1	43,9 %
Gymnasien	-	-	-	x	x
Förderschulen	-	-	-	x	x
Berufsschulen/Berufsschulzentren	-	-	-	x	x

Kinder- und Jugendeinrichtungen	3	
Senioren- und Pflegeheime / Plätze	1 /	12
Unterkünfte (Hotels, Pensionen, etc.)	11	
(Musik-)Theater / Kulturzentren	- /	-
Museen / Galerien und Ausstellungen	- /	-
Bibliotheken / Kinos	1 /	-
Kirchen	1	
Hallenbäder / Freibäder	- /	-
Sportanlagen / Sporthallen	6 /	2
Krankenhäuser / Apotheken	- /	4
Ärzte / Zahnärzte	12 /	6

Schüler an Allgemeinbildenden Schulen je 100 Einwohner

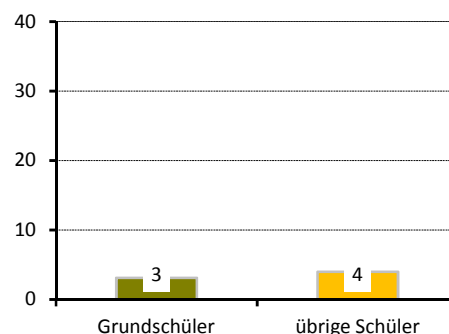

## Gebäude und Wohnungen

Gebäude mit Wohnungen	1 349	
Eigenheime		40,1 %
große Wohngebäude		25,4 %
Wohnungen	6 822	
Leerstand		6,2 %
Leerstand in Mehrfamilienhäusern		6,5 %
durchschnittliche Wohnfläche	69,1 m <sup>2</sup>	
durchschnittliche Raumanzahl	2,7	

Wohnungen nach Baujahr des Gebäudes in Prozent

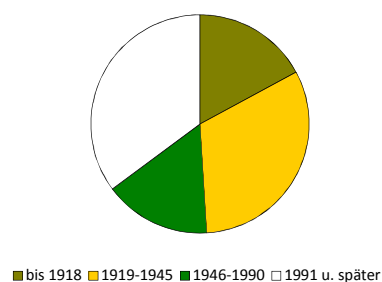

## Bautätigkeit

	Genehmigungen		Fertigstellungen		
	2016		2014	2015	2016
Gebäude	46		32	20	23
Neubau von Eigenheimen	23		14	11	1
neugebaute Wohnungen	23		34	12	19
in Mehrfamilienhäusern	-		20	-	18
rückgebaute Wohnungen			-	-	6
Wohnungen in umgebauten Gebäuden	95		56	35	96

<sup>1)</sup> Anteil an Altersgruppe 0 bis 64 Jahre

<sup>2)</sup> Anteil der Kinder an der Altersgruppe 0 bis 14 Jahre

## Verkehr

zugelassene Kraftfahrzeuge	6 361	
Anteil Krafträder		6 %
Pkw insgesamt	5 721	
darunter nach Schadstoffgruppen		
rote Plakette	34	
gelbe Plakette	134	
grüne Plakette	5 479	
Privat-Pkw je 1 000 Haushalte	819	

## Betriebe

insgesamt	375	
in den Branchen		
Verarbeitendes Gewerbe	19	5,1 %
Baugewerbe	43	11,5 %
Einzelhandel	43	11,5 %
Kfz-Handel	8	2,1 %
Gastgewerbe	14	3,7 %
freiberufl., wissenschaftl., techn. Dienstleistungen	62	16,5 %
Information und Kommunikation	17	4,5 %
Finanz- und Versicherungsdienstleistungen	6	1,6 %
Grundstücks- und Wohnungswesen	12	3,2 %
davon mit		
0 - 9 Beschäftigten	351	
10 - 24 Beschäftigten	17	
25 - 49 Beschäftigten	2	
50 - 99 Beschäftigten	3	
100 und mehr Beschäftigten	2	

## Wahlen

Wahl zum ...	Bundestag am 24.09.2017	Landtag am 31.08.2014
Wahlbeteiligung	82,4 %	60,9 %
Stimmenanteile		
CDU	24,0 %	37,5 %
DIE LINKE	15,5 %	17,3 %
SPD	9,4 %	14,3 %
GRÜNE	6,2 %	8,9 %
FDP	10,8 %	4,1 %
AfD	28,5 %	9,3 %
Sonstige	5,6 %	8,6 %

Bevölkerungsanteil mit  
guter ÖPNV-Erreichbarkeit

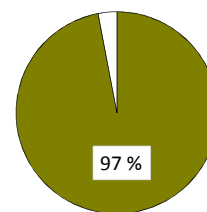

Betriebe je 1 000 Einwohner

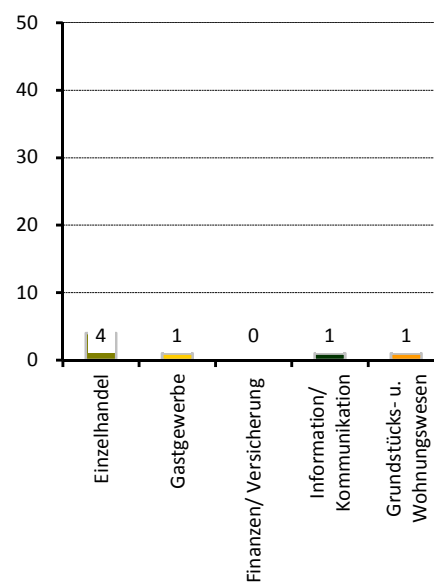

Stadtrat am 25.05.2014

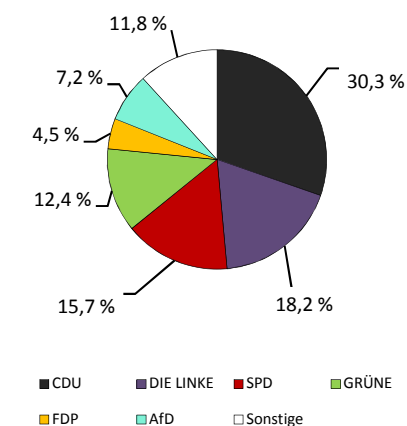

Wahlbeteiligung: 56,0 %

## Stadtteil 63 - Kleinzschachwitz

### Flächennutzung

■ Gesamtfläche	in ha	486
■ Wohnbebauung		195
■ Sport- und Freizeitanlagen		14
■ Grün- und Freiflächen		22
■ Parkanlagen, Zoo, Botanischer Garten		2
■ Wald/Gehölz		26
■ Verkehrsflächen		0

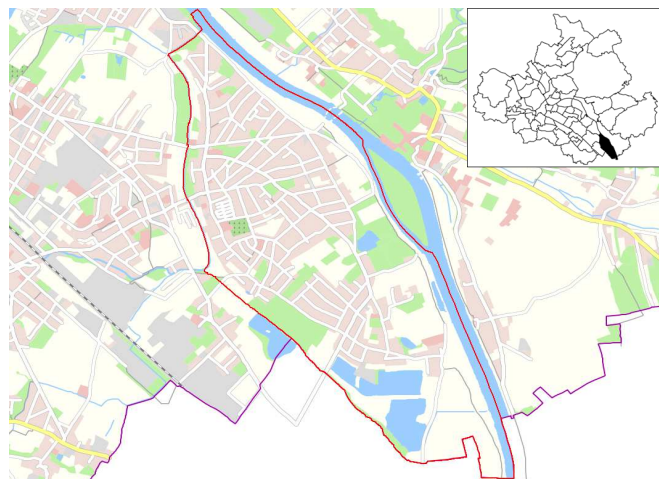

Quelle: Amt für Geodaten und Kataster 2016

### Kennziffern

■ Einwohner mit Hauptwohnung	
■ Jugendquotient	
■ Altenquotient	
■ durchschnittliche Haushaltsgröße	
■ Einpersonenhaushalte - Anteil an allen Haushalten	
■ Arbeitslose - Anteil an Erwerbsfähigen in Prozent	
■ Wohnungsleerstand in Prozent	

	1990	2000	2005	2016	2020
Einwohner mit Hauptwohnung	5 617	8 061	8 374	8 662	8 700
Jugendquotient	27	19	19	25	33
Altenquotient	30	23	30	44	48
durchschnittliche Haushaltsgröße	.	2,25	2,20	2,10	x
Einpersonenhaushalte - Anteil an allen Haushalten	.	30,8	32,8	34,6	x
Arbeitslose - Anteil an Erwerbsfähigen in Prozent	.	8,3	6,9	2,5	x
Wohnungsleerstand in Prozent	.	16,4	12,1	7,6	x

### Altersstruktur

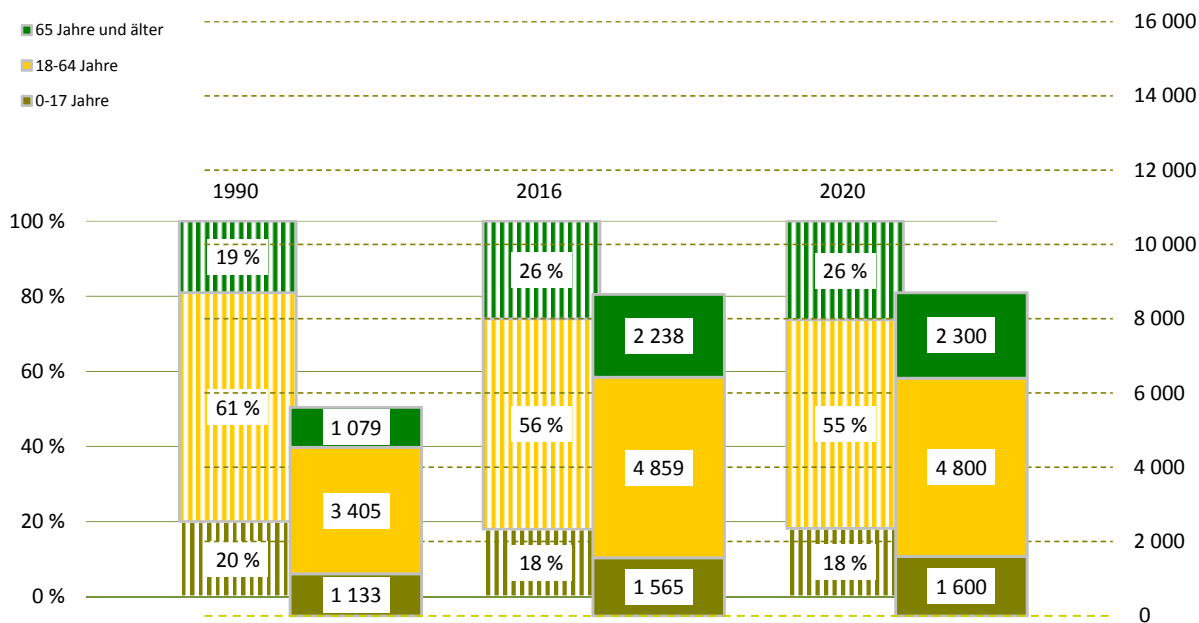

**Bevölkerungsdichte**1 781 Einwohner/km<sup>2</sup>**Bevölkerungsbestand**

Einwohner mit Hauptwohnung	8 662	
mit einer Religionszugehörigkeit	2 064	
evangelisch <sup>1)</sup>		18,8 %
römisch-katholisch <sup>1)</sup>		5,1 %
Ausländer <sup>1)</sup>	112	1,3 %
im Alter von 0 bis 17 Jahre		9,8 %
im Alter von 18 bis 64 Jahre		80,4 %
im Alter von 65 Jahren und älter		9,8 %
weiblich		57,1 %
Deutsche mit Migrationshintergrund <sup>1)</sup>	148	1,7 %
weiblich		50,0 %
Erwachsene	7 097	
ledig		23,7 %
verheiratet		59,9 %
geschieden		8,5 %
verwitwet		7,9 %
Durchschnittsalter	46,7 Jahre	
Einwohner mit Nebenwohnung	62	
Anteil an den Wohnberechtigten		0,7 %

**Bevölkerungsbewegung**

bezogen auf 1 000 Einwohner mit Hauptwohnung zum 31.12.2015

Geburten	8	
allgemeine Fruchtbarkeit zum Halbjahr 2016		51,8
Sterbefälle	9	
Geburtenüberschuss / -defizit	- 1	

**Bestandsänderung**

zum Vorjahr	0	0,0 %
zum 31.12.1990	3 045	54,2 %

**Haushalte**

Haushalte	4 130	
mit 1 Person <sup>2)</sup>	1 427	34,6 %
männlich		47,7 %
weiblich		52,3 %
mit Kindern unter 18 Jahren <sup>2)</sup>	984	23,8 %
Alleinerziehende <sup>3)</sup>	184	18,7 %
durchschnittliche Haushaltsgröße	2,10	

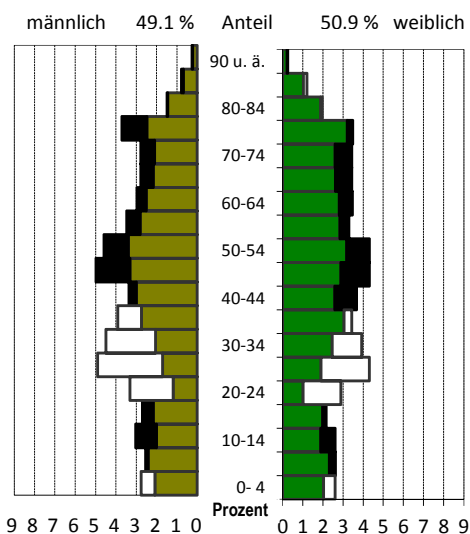
<sup>1)</sup> Anteil an den Einwohnern mit Hauptwohnung<sup>2)</sup> Anteil an allen Haushalten<sup>3)</sup> Anteil an Haushalten mit Kindern**Lebensbaum im Vergleich mit der Gesamtstadt**

schwarz: im Stadtteil größerer Anteil  
 weiß: in Gesamtstadt größerer Anteil

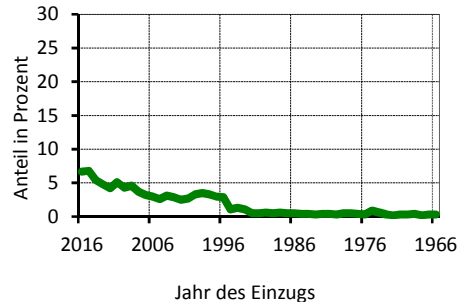
**Wohndauer****Einzug in die jetzige Wohnung**

Mittelwert: 14,2 Jahre  
 Einzug 2014-2016 18,9 %

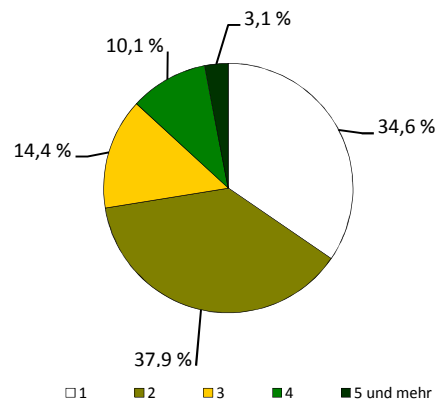
**Haushalte nach der Personenzahl**

## Sozialstruktur

Beschäftigte - Anteil an Erwerbsfähigen	3 272	63,8 %
Frauenanteil - Anteil an weibl. Erwerbsfähigen	52,9 %	71,0 %
Arbeitslose - Anteil an Erwerbsfähigen	121	2,5 %
Frauenanteil - Anteil an weibl. Erwerbsfähigen	44,6 %	2,2 %
Regelleistungsberechtigte (RLB) nach SGB II <sup>1)</sup>	132	2,1 %
nicht erwerbsfähige RLB nach SGB II <sup>2)</sup>	28	2,2 %
Empfänger nach dem 3. Kapitel SGB XII	5	
Empfänger nach dem 4. Kapitel SGB XII	20	
Empfänger nach dem 7. Kapitel SGB XII	4	

Arbeitslosenanteil an den Erwerbsfähigen in Prozent

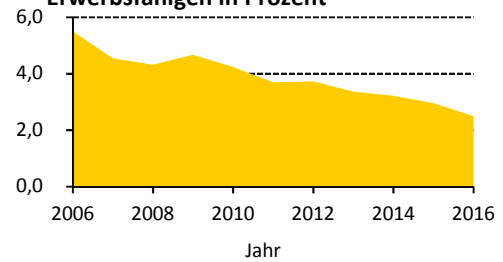

## Ausgewählte Infrastruktureinrichtungen

### Schulen (einschl. Außenstellen)

	Anzahl	Klassen	Schüler		
			insgesamt	je Klasse	Mädchenanteil
Grundschulen	3	24	579	24,1	52,3 %
Oberschulen	-	-	-	x	x
Gymnasien	-	-	-	x	x
Förderschulen	-	-	-	x	x
Berufsschulen/Berufsschulzentren	-	-	-	x	x

Kinder- und Jugendeinrichtungen	-	
Senioren- und Pflegeheime / Plätze	1 /	60
Unterkünfte (Hotels, Pensionen, etc.)	11	
(Musik-)Theater / Kulturzentren	- /	1
Museen / Galerien und Ausstellungen	- /	-
Bibliotheken / Kinos	- /	-
Kirchen	2	
Hallenbäder / Freibäder	- /	2
Sportanlagen / Sporthallen	6 /	2
Krankenhäuser / Apotheken	- /	1
Ärzte / Zahnärzte	10 /	4

Schüler an Allgemeinbildenden Schulen je 100 Einwohner

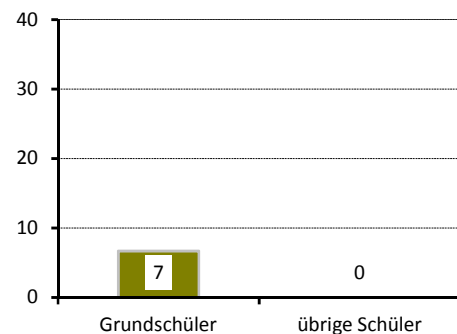

## Gebäude und Wohnungen

Gebäude mit Wohnungen	2 010	
Eigenheime		77,6 %
große Wohngebäude		5,2 %
Wohnungen	4 331	
Leerstand		7,6 %
Leerstand in Mehrfamilienhäusern		11,0 %
durchschnittliche Wohnfläche	86,6 m <sup>2</sup>	
durchschnittliche Raumanzahl	3,4	

Wohnungen nach Baujahr des Gebäudes in Prozent

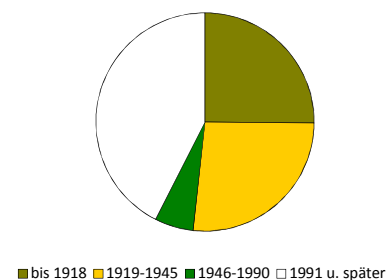

## Bautätigkeit

	Genehmigungen		Fertigstellungen		
	2016		2014	2015	2016
Gebäude	19		26	21	17
Neubau von Eigenheimen	5		8	7	4
neugebaute Wohnungen	13		14	23	4
in Mehrfamilienhäusern	8		4	16	-
rückgebaute Wohnungen			1	6	-
Wohnungen in umgebauten Gebäuden	23		48	13	23

<sup>1)</sup> Anteil an Altersgruppe 0 bis 64 Jahre

<sup>2)</sup> Anteil der Kinder an der Altersgruppe 0 bis 14 Jahre

## Verkehr

zugelassene Kraftfahrzeuge	4 952	
Anteil Krafträder		7 %
Pkw insgesamt	4 330	
darunter nach Schadstoffgruppen		
rote Plakette	29	
gelbe Plakette	122	
grüne Plakette	4 108	
Privat-Pkw je 1 000 Haushalte	1 040	

## Bevölkerungsanteil mit guter ÖPNV-Erreichbarkeit

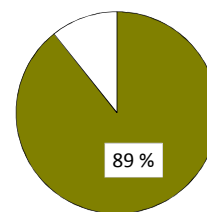

## Betriebe

insgesamt	335	
in den Branchen		
Verarbeitendes Gewerbe	11	3,3 %
Baugewerbe	60	17,9 %
Einzelhandel	29	8,7 %
Kfz-Handel	6	1,8 %
Gastgewerbe	15	4,5 %
freiberufl., wissenschaftl., techn. Dienstleistungen	74	22,1 %
Information und Kommunikation	13	3,9 %
Finanz- und Versicherungsdienstleistungen	6	1,8 %
Grundstücks- und Wohnungswesen	12	3,6 %
davon mit		
0 - 9 Beschäftigten	325	
10 - 24 Beschäftigten	5	
25 - 49 Beschäftigten	5	
50 - 99 Beschäftigten	-	
100 und mehr Beschäftigten	-	

## Betriebe je 1 000 Einwohner

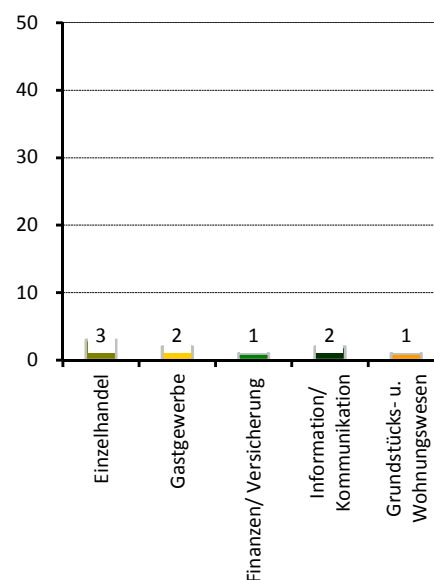

## Wahlen

Wahl zum ...	Bundestag am 24.09.2017	Landtag am 31.08.2014
Wahlbeteiligung	86,3 %	66,1 %
Stimmenanteile		
CDU	27,8 %	43,1 %
DIE LINKE	11,8 %	13,0 %
SPD	8,0 %	13,0 %
GRÜNE	7,1 %	8,5 %
FDP	12,2 %	4,9 %
AfD	28,4 %	10,1 %
Sonstige	4,8 %	7,5 %

## Stadtrat am 25.05.2014

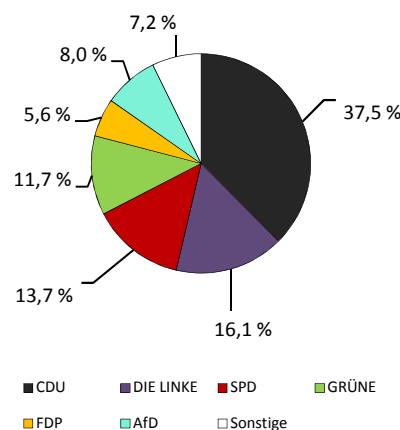

Wahlbeteiligung: 60,6 %

## Stadtteil 64 - Großschachwitz

### Flächennutzung

■ Gesamtfläche	221
■ Wohnbebauung	50
■ Sport- und Freizeitanlagen	3
■ Grün- und Freiflächen	26
■ Parkanlagen, Zoo, Botanischer Garten	-
■ Wald/Gehölz	4
■ Verkehrsflächen	4

in ha  
221  
50  
3  
26  
-  
4  
4

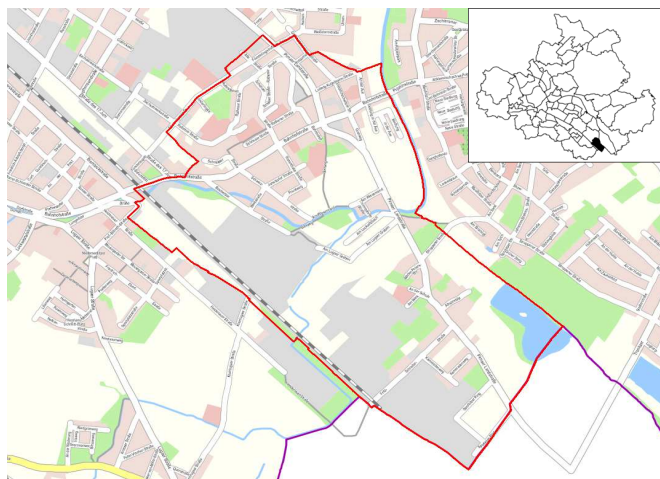

Quelle: Amt für Geodaten und Kataster 2016

### Kennziffern

■ Einwohner mit Hauptwohnung	
■ Jugendquotient	
■ Altenquotient	
■ durchschnittliche Haushaltsgröße	
■ Einpersonenhaushalte - Anteil an allen Haushalten	
■ Arbeitslose - Anteil an Erwerbsfähigen in Prozent	
■ Wohnungsleerstand in Prozent	

	1990	2000	2005	2016	2020
Einwohner mit Hauptwohnung	8 282	6 057	6 030	6 414	6 300
Jugendquotient	28	14	15	23	29
Altenquotient	22	21	28	46	56
durchschnittliche Haushaltsgröße	.	2,00	1,89	1,79	x
Einpersonenhaushalte - Anteil an allen Haushalten	.	42,1	45,6	50,0	x
Arbeitslose - Anteil an Erwerbsfähigen in Prozent	.	13,2	12,5	6,2	x
Wohnungsleerstand in Prozent	.	20,8	16,9	8,3	x

### Altersstruktur

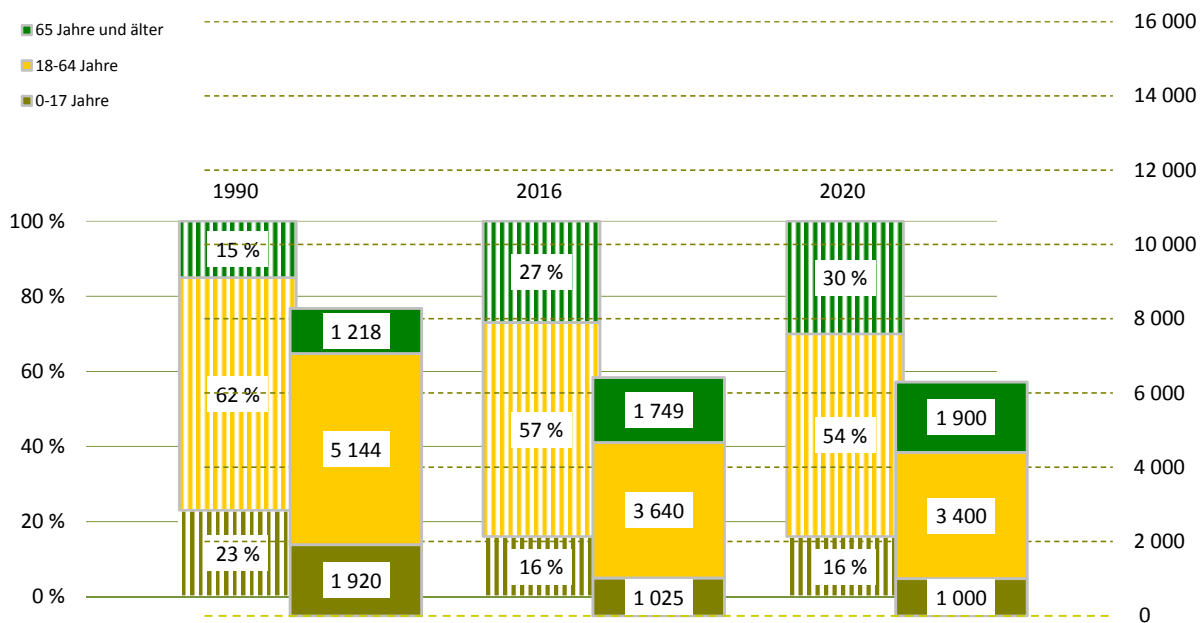

## Bevölkerungsdichte

2 896 Einwohner/km<sup>2</sup>

## Bevölkerungsbestand

Einwohner mit Hauptwohnung	6 414	
mit einer Religionszugehörigkeit	832	
evangelisch <sup>1)</sup>		9,6 %
römisch-katholisch <sup>1)</sup>		3,3 %
Ausländer <sup>1)</sup>	191	3,0 %
im Alter von 0 bis 17 Jahre		8,9 %
im Alter von 18 bis 64 Jahre		87,4 %
im Alter von 65 Jahren und älter		3,7 %
weiblich		36,1 %
Deutsche mit Migrationshintergrund <sup>1)</sup>	159	2,5 %
weiblich		49,7 %
Erwachsene	5 389	
ledig		33,5 %
verheiratet		47,0 %
geschieden		10,4 %
verwitwet		9,0 %
Durchschnittsalter	46,2 Jahre	
Einwohner mit Nebenwohnung	50	
Anteil an den Wohnberechtigten		0,8 %

## Bevölkerungsbewegung

bezogen auf 1 000 Einwohner mit Hauptwohnung zum 31.12.2015

Geburten	11	
allgemeine Fruchtbarkeit zum Halbjahr 2016		66,5
Sterbefälle	21	
Geburtenüberschuss / -defizit	- 10	

## Bestandsänderung

zum Vorjahr	82	1,3 %
zum 31.12.1990	-1 868	-22,6 %

## Haushalte

Haushalte	3 423	
mit 1 Person <sup>2)</sup>	1 710	50,0 %
männlich		53,9 %
weiblich		46,1 %
mit Kindern unter 18 Jahren <sup>2)</sup>	629	18,4 %
Alleinerziehende <sup>3)</sup>	154	24,5 %
durchschnittliche Haushaltsgröße	1,79	

<sup>1)</sup> Anteil an den Einwohnern mit Hauptwohnung

<sup>2)</sup> Anteil an allen Haushalten

<sup>3)</sup> Anteil an Haushalten mit Kindern

## Lebensbaum im Vergleich mit der Gesamtstadt

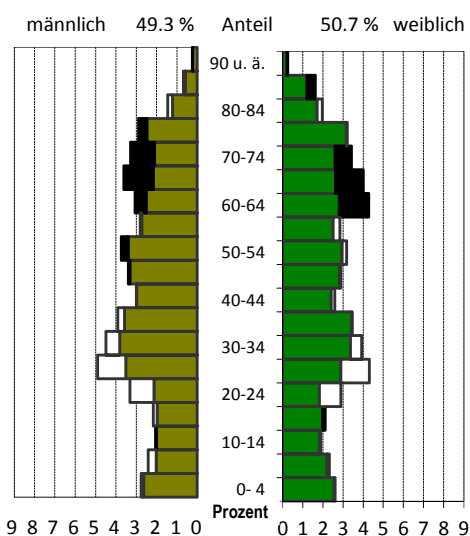

schwarz: im Stadtteil größerer Anteil  
weiß: in Gesamtstadt größerer Anteil

## Wohndauer

### Einzug in die jetzige Wohnung

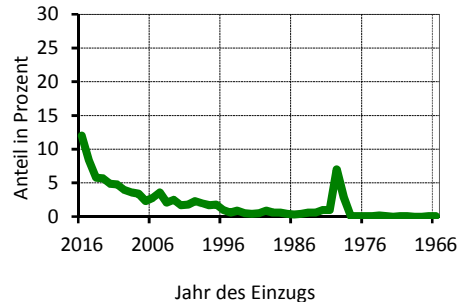

Mittelwert: 13,1 Jahre  
Einzug 2014-2016 26,2 %

## Haushalte nach der Personenzahl

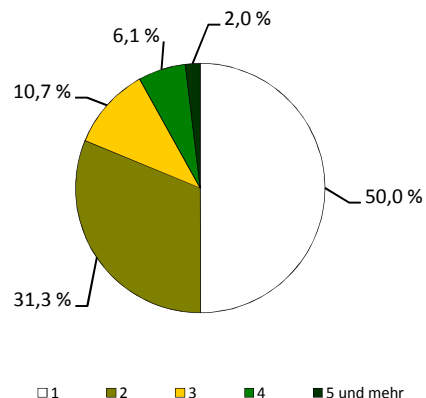

## Sozialstruktur

■ Beschäftigte - Anteil an Erwerbsfähigen	2 568	67,5 %
■ Frauenanteil - Anteil an weibl. Erwerbsfähigen	47,9 %	70,4 %
■ Arbeitslose - Anteil an Erwerbsfähigen	225	6,2 %
■ Frauenanteil - Anteil an weibl. Erwerbsfähigen	41,3 %	5,3 %
■ Regelleistungsberechtigte (RLB) nach SGB II <sup>1)</sup>	397	8,5 %
■ nicht erwerbsfähige RLB nach SGB II <sup>2)</sup>	86	9,9 %
■ Empfänger nach dem 3. Kapitel SGB XII	19	
■ Empfänger nach dem 4. Kapitel SGB XII	39	
■ Empfänger nach dem 7. Kapitel SGB XII	35	

Arbeitslosenanteil an den Erwerbsfähigen in Prozent

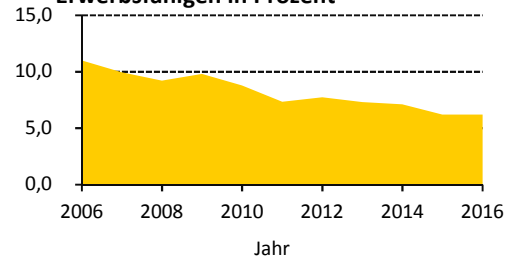

## Ausgewählte Infrastruktureinrichtungen

### Schulen (einschl. Außenstellen)

	Anzahl	Klassen	Schüler		
			insgesamt	je Klasse	Mädchenanteil
■ Grundschulen	1	9	206	22,9	51,5 %
■ Oberschulen	1	5	133	26,6	48,9 %
■ Gymnasien	1	12	406	26,2	52,2 %
■ Förderschulen	-	-	-	x	x
■ Berufsschulen/Berufsschulzentren	-	-	-	x	x

■ Kinder- und Jugendeinrichtungen	5	
■ Senioren- und Pflegeheime / Plätze	1 /	269
■ Unterkünfte (Hotels, Pensionen, etc.)	4	
■ (Musik-)Theater / Kulturzentren	- /	-
■ Museen / Galerien und Ausstellungen	- /	-
■ Bibliotheken / Kinos	- /	-
■ Kirchen	1	
■ Hallenbäder / Freibäder	- /	-
■ Sportanlagen / Sporthallen	3 /	2
■ Krankenhäuser / Apotheken	- /	1
■ Ärzte / Zahnärzte	4 /	4

Schüler an Allgemeinbildenden Schulen je 100 Einwohner

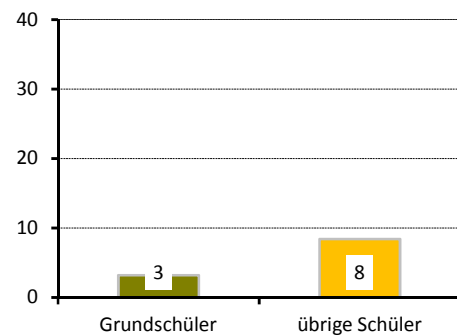

## Gebäude und Wohnungen

■ Gebäude mit Wohnungen	538	
■ Eigenheime		39,0 %
■ große Wohngebäude		35,3 %
■ Wohnungen	3 640	
■ Leerstand		8,3 %
■ Leerstand in Mehrfamilienhäusern		8,6 %
■ durchschnittliche Wohnfläche	61,9 m <sup>2</sup>	
■ durchschnittliche Raumanzahl	2,7	

Wohnungen nach Baujahr des Gebäudes in Prozent

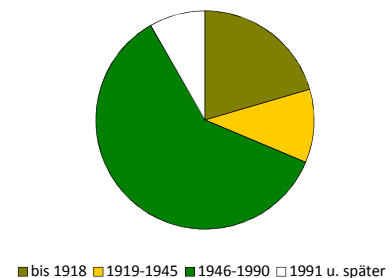

## Bautätigkeit

	Genehmigungen	Fertigstellungen		
	2016	2014	2015	2016
Gebäude	8	3	15	20
Neubau von Eigenheimen	1	1	-	1
neugebaute Wohnungen	1	1	10	8
in Mehrfamilienhäusern	-	-	10	7
rückgebaute Wohnungen		5	13	-
Wohnungen in umgebauten Gebäuden	19	3	57	133

<sup>1)</sup> Anteil an Altersgruppe 0 bis 64 Jahre

<sup>2)</sup> Anteil der Kinder an der Altersgruppe 0 bis 14 Jahre

## Verkehr

zugelassene Kraftfahrzeuge	3 155	
Anteil Krafträder		6 %
Pkw insgesamt	2 670	
darunter nach Schadstoffgruppen		
rote Plakette	10	
gelbe Plakette	61	
grüne Plakette	2 577	
Privat-Pkw je 1 000 Haushalte	727	

Bevölkerungsanteil mit guter ÖPNV-Erreichbarkeit

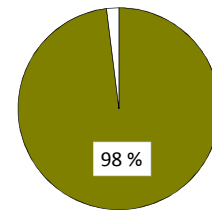

## Betriebe

insgesamt	223	
in den Branchen		
Verarbeitendes Gewerbe	26	11,7 %
Baugewerbe	31	13,9 %
Einzelhandel	23	10,3 %
Kfz-Handel	7	3,1 %
Gastgewerbe	11	4,9 %
freiberufl., wissenschaftl., techn. Dienstleistungen	22	9,9 %
Information und Kommunikation	3	1,3 %
Finanz- und Versicherungsdienstleistungen	6	2,7 %
Grundstücks- und Wohnungswesen	9	4,0 %
davon mit		
0 - 9 Beschäftigten	181	
10 - 24 Beschäftigten	23	
25 - 49 Beschäftigten	9	
50 - 99 Beschäftigten	9	
100 und mehr Beschäftigten	1	

Betriebe je 1 000 Einwohner

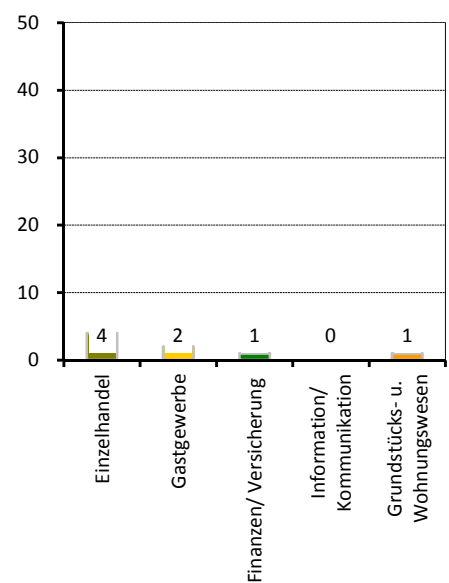

## Wahlen

Wahl zum ...	Bundestag am 24.09.2017	Landtag am 31.08.2014
Wahlbeteiligung	74,9 %	51,5 %
Stimmenanteile		
CDU	22,9 %	36,7 %
DIE LINKE	15,7 %	20,4 %
SPD	9,3 %	11,8 %
GRÜNE	4,5 %	5,6 %
FDP	9,0 %	3,5 %
AfD	31,5 %	11,3 %
Sonstige	7,1 %	10,8 %

Stadtrat am 25.05.2014

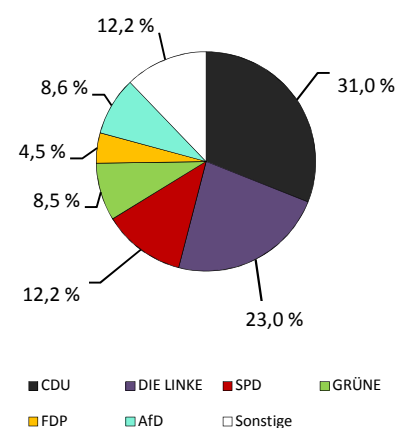

Wahlbeteiligung: 48,5 %

## Stadtteil 71 - Prohlis-Nord

### Flächennutzung

■ Gesamtfläche	66
■ Wohnbebauung	30
■ Sport- und Freizeitanlagen	5
■ Grün- und Freiflächen	6
■ Parkanlagen, Zoo, Botanischer Garten	-
■ Wald/Gehölz	5
■ Verkehrsflächen	3

in ha  
66  
30  
5  
6  
-  
5  
3



Quelle: Amt für Geodaten und Kataster 2016

### Kennziffern

■ Einwohner mit Hauptwohnung	
■ Jugendquotient	
■ Altenquotient	
■ durchschnittliche Haushaltsgröße	
■ Einpersonenhaushalte - Anteil an allen Haushalten	
■ Arbeitslose - Anteil an Erwerbsfähigen in Prozent	
■ Wohnungsleerstand in Prozent	

	1990	2000	2005	2016	2020
Einwohner mit Hauptwohnung	9 279	6 297	5 476	6 223	6 100
Jugendquotient	26	14	12	23	30
Altenquotient	17	21	36	49	55
durchschnittliche Haushaltsgröße	.	1,97	1,80	1,74	x
Einpersonenhaushalte - Anteil an allen Haushalten	.	41,4	46,8	52,0	x
Arbeitslose - Anteil an Erwerbsfähigen in Prozent	.	16,1	17,6	13,3	x
Wohnungsleerstand in Prozent	.	20,5	19,6	6,0	x

### Altersstruktur

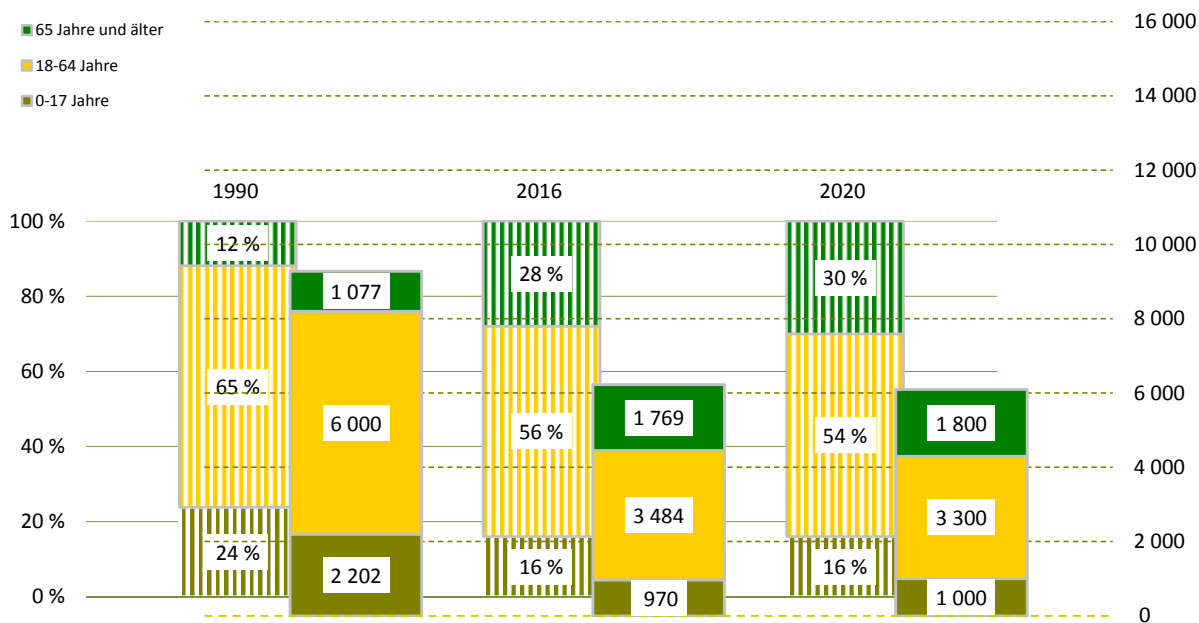

**Bevölkerungsdichte**9 379 Einwohner/km<sup>2</sup>**Bevölkerungsbestand**

Einwohner mit Hauptwohnung	6 223	
mit einer Religionszugehörigkeit	711	
evangelisch <sup>1)</sup>		8,1 %
römisch-katholisch <sup>1)</sup>		3,3 %
Ausländer <sup>1)</sup>	627	10,1 %
im Alter von 0 bis 17 Jahre		18,2 %
im Alter von 18 bis 64 Jahre		78,9 %
im Alter von 65 Jahren und älter		2,9 %
weiblich		34,8 %
Deutsche mit Migrationshintergrund <sup>1)</sup>	412	6,6 %
weiblich		51,9 %
Erwachsene	5 253	
ledig		33,8 %
verheiratet		43,4 %
geschieden		13,9 %
verwitwet		8,9 %
Durchschnittsalter	46,9 Jahre	
Einwohner mit Nebenwohnung	33	
Anteil an den Wohnberechtigten		0,5 %

**Bevölkerungsbewegung**

bezogen auf 1 000 Einwohner mit Hauptwohnung zum 31.12.2015

Geburten	9	
allgemeine Fruchtbarkeit zum Halbjahr 2016		65,1
Sterbefälle	11	
Geburtenüberschuss / -defizit	- 2	

**Bestandsänderung**

zum Vorjahr	163	2,7 %
zum 31.12.1990	-3 056	-32,9 %

**Haushalte**

Haushalte	3 599	
mit 1 Person <sup>2)</sup>	1 870	52,0 %
männlich		52,6 %
weiblich		47,4 %
mit Kindern unter 18 Jahren <sup>2)</sup>	586	16,3 %
Alleinerziehende <sup>3)</sup>	202	34,5 %
durchschnittliche Haushaltsgröße	1,74	

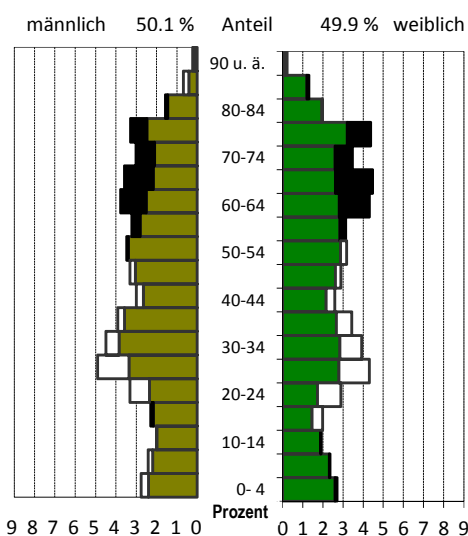
<sup>1)</sup> Anteil an den Einwohnern mit Hauptwohnung<sup>2)</sup> Anteil an allen Haushalten<sup>3)</sup> Anteil an Haushalten mit Kindern**Lebensbaum im Vergleich mit der Gesamtstadt**

schwarz: im Stadtteil größerer Anteil  
 weiß: in Gesamtstadt größerer Anteil

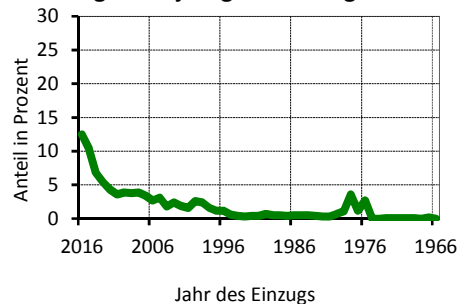
**Wohndauer****Einzug in die jetzige Wohnung**

Mittelwert: 12,6 Jahre  
 Einzug 2014-2016 29,7 %

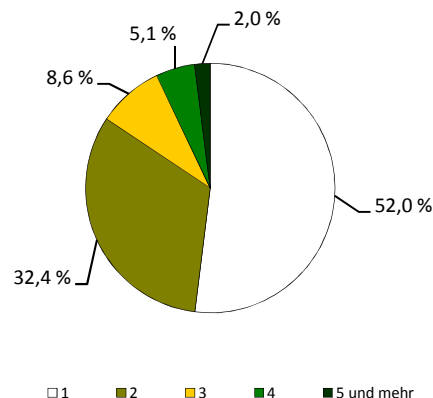
**Haushalte nach der Personenzahl**

## Sozialstruktur

■ Beschäftigte - Anteil an Erwerbsfähigen	1 868	51,7 %
■ Frauenanteil - Anteil an weibl. Erwerbsfähigen	48,2 %	56,3 %
■ Arbeitslose - Anteil an Erwerbsfähigen	463	13,3 %
■ Frauenanteil - Anteil an weibl. Erwerbsfähigen	38,7 %	11,2 %
■ Regelleistungsberechtigte (RLB) nach SGB II <sup>1)</sup>	1 277	28,7 %
■ nicht erwerbsfähige RLB nach SGB II <sup>2)</sup>	348	40,5 %
■ Empfänger nach dem 3. Kapitel SGB XII	31	
■ Empfänger nach dem 4. Kapitel SGB XII	104	
■ Empfänger nach dem 7. Kapitel SGB XII	13	

Arbeitslosenanteil an den Erwerbsfähigen in Prozent

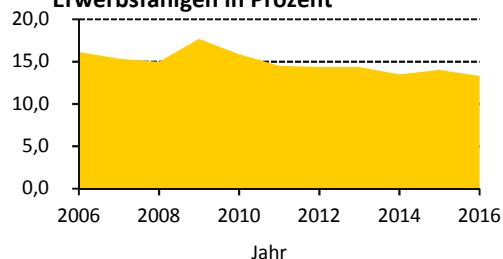

## Ausgewählte Infrastruktureinrichtungen

### Schulen (einschl. Außenstellen)

	Anzahl	Klassen	Schüler		
			insgesamt	je Klasse	Mädchenanteil
■ Grundschulen	2	27	574	21,3	53,5 %
■ Oberschulen	1	19	432	22,7	44,0 %
■ Gymnasien	1	30	907	25,4	54,6 %
■ Förderschulen	-	-	-	x	x
■ Berufsschulen/Berufsschulzentren	-	-	-	x	x

■ Kinder- und Jugendeinrichtungen	10	
■ Senioren- und Pflegeheime / Plätze	1 /	16
■ Unterkünfte (Hotels, Pensionen, etc.)	2	
■ (Musik-)Theater / Kulturzentren	- /	1
■ Museen / Galerien und Ausstellungen	1 /	1
■ Bibliotheken / Kinos	1 /	-
■ Kirchen	1	
■ Hallenbäder / Freibäder	- /	-
■ Sportanlagen / Sporthallen	6 /	3
■ Krankenhäuser / Apotheken	- /	2
■ Ärzte / Zahnärzte	4 /	5

Schüler an Allgemeinbildenden Schulen je 100 Einwohner

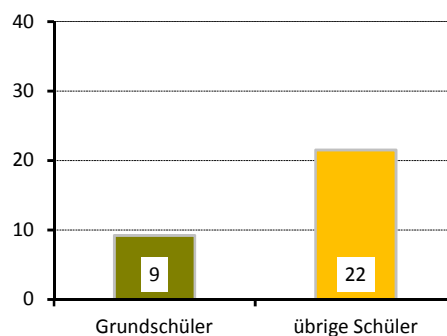

## Gebäude und Wohnungen

■ Gebäude mit Wohnungen	314	
■ Eigenheime		23,6 %
■ große Wohngebäude		60,8 %
■ Wohnungen	3 739	
■ Leerstand		6,0 %
■ Leerstand in Mehrfamilienhäusern		6,0 %
■ durchschnittliche Wohnfläche	59,5 m²	
■ durchschnittliche Raumanzahl	2,6	

Wohnungen nach Baujahr des Gebäudes in Prozent

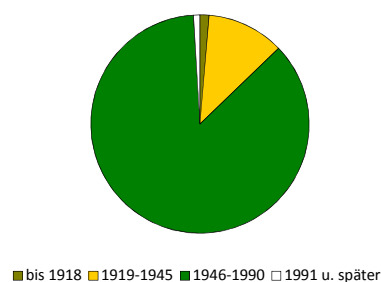

## Bautätigkeit

	Genehmigungen		Fertigstellungen		
	2016		2014	2015	2016
Gebäude	2		1	4	-
Neubau von Eigenheimen	-		-	-	-
neugebaute Wohnungen	-		-	-	-
in Mehrfamilienhäusern	-		-	-	-
rückgebaute Wohnungen	-		-	-	-
Wohnungen in umgebauten Gebäuden	12		6	119	-

<sup>1)</sup> Anteil an Altersgruppe 0 bis 64 Jahre

<sup>2)</sup> Anteil der Kinder an der Altersgruppe 0 bis 14 Jahre

## Verkehr

zugelassene Kraftfahrzeuge	2 206	
Anteil Krafträder		4 %
Pkw insgesamt	2 031	
darunter nach Schadstoffgruppen		
rote Plakette	8	
gelbe Plakette	44	
grüne Plakette	1 971	
Privat-Pkw je 1 000 Haushalte	522	

Bevölkerungsanteil mit  
guter ÖPNV-Erreichbarkeit

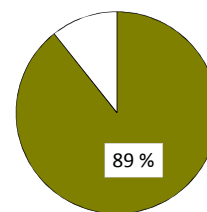

## Betriebe

insgesamt	111	
in den Branchen		
Verarbeitendes Gewerbe	1	0,9 %
Baugewerbe	8	7,2 %
Einzelhandel	20	18,0 %
Kfz-Handel	7	6,3 %
Gastgewerbe	9	8,1 %
freiberufl., wissenschaftl., techn. Dienstleistungen	13	11,7 %
Information und Kommunikation	-	x
Finanz- und Versicherungsdienstleistungen	-	x
Grundstücks- und Wohnungswesen	1	0,9 %
davon mit		
0 - 9 Beschäftigten	105	
10 - 24 Beschäftigten	4	
25 - 49 Beschäftigten	2	
50 - 99 Beschäftigten	-	
100 und mehr Beschäftigten	-	

Betriebe je 1 000 Einwohner

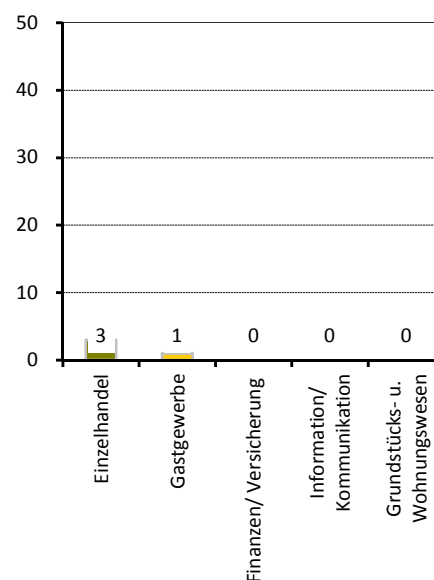

## Wahlen

Wahl zum ...	Bundestag am 24.09.2017	Landtag am 31.08.2014
Wahlbeteiligung	68,0 %	45,5 %
Stimmenanteile		
CDU	22,6 %	35,1 %
DIE LINKE	18,1 %	24,2 %
SPD	9,9 %	11,4 %
GRÜNE	2,6 %	3,4 %
FDP	6,4 %	3,0 %
AfD	32,4 %	11,1 %
Sonstige	8,1 %	11,9 %

Stadtrat am 25.05.2014

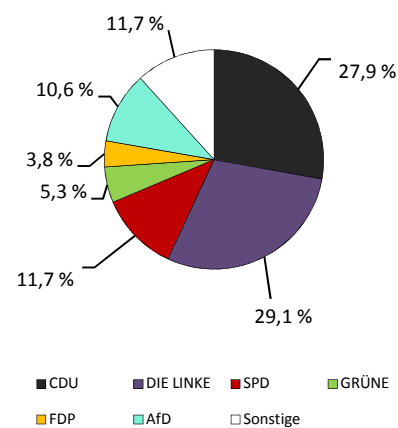

Wahlbeteiligung: 41,8 %

## Stadtteil 72 - Prohlis-Süd

### Flächennutzung

■ Gesamtfläche	70
■ Wohnbebauung	28
■ Sport- und Freizeitanlagen	6
■ Grün- und Freiflächen	3
■ Parkanlagen, Zoo, Botanischer Garten	1
■ Wald/Gehölz	7
■ Verkehrsflächen	9

in ha  
70  
28  
6  
3  
1  
7  
9

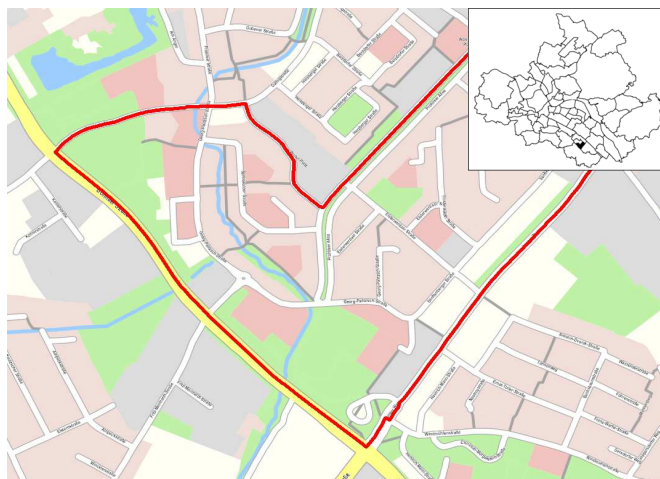

Quelle: Amt für Geodaten und Kataster 2016

### Kennziffern

■ Einwohner mit Hauptwohnung	
■ Jugendquotient	
■ Altenquotient	
■ durchschnittliche Haushaltsgröße	
■ Einpersonenhaushalte - Anteil an allen Haushalten	
■ Arbeitslose - Anteil an Erwerbsfähigen in Prozent	
■ Wohnungsleerstand in Prozent	

	1990	2000	2005	2016	2020
Einwohner mit Hauptwohnung	12 735	7 986	7 629	8 782	8 400
Jugendquotient	26	14	14	22	30
Altenquotient	18	27	35	54	61
durchschnittliche Haushaltsgröße	.	1,89	1,77	1,68	x
Einpersonenhaushalte - Anteil an allen Haushalten	.	47,8	51,2	56,7	x
Arbeitslose - Anteil an Erwerbsfähigen in Prozent	.	16,9	19,9	15,7	x
Wohnungsleerstand in Prozent	.	22,8	17,8	3,7	x

### Altersstruktur

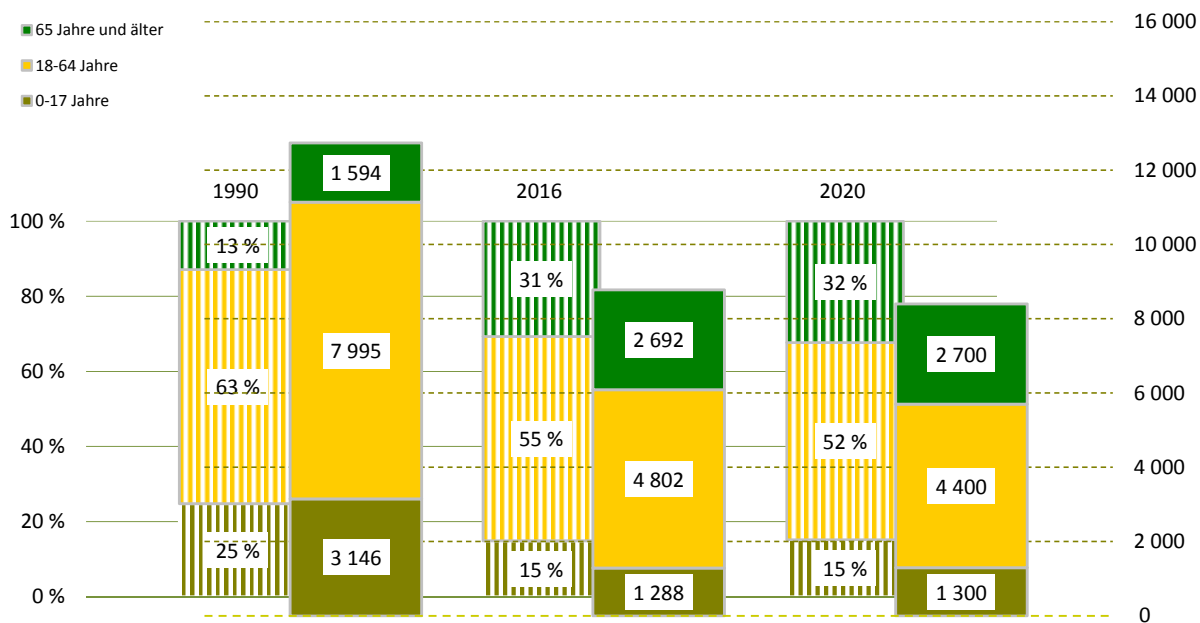

## Bevölkerungsdichte

12 461 Einwohner/km<sup>2</sup>

## Bevölkerungsbestand

Einwohner mit Hauptwohnung	8 782	
mit einer Religionszugehörigkeit	948	
evangelisch <sup>1)</sup>		7,8 %
römisch-katholisch <sup>1)</sup>		3,0 %
Ausländer <sup>1)</sup>	891	10,1 %
im Alter von 0 bis 17 Jahre		20,1 %
im Alter von 18 bis 64 Jahre		75,6 %
im Alter von 65 Jahren und älter		4,3 %
weiblich		37,0 %
Deutsche mit Migrationshintergrund <sup>1)</sup>	563	6,4 %
weiblich		46,5 %
Erwachsene	7 494	
ledig		35,9 %
verheiratet		38,2 %
geschieden		15,1 %
verwitwet		10,9 %
Durchschnittsalter	47,5 Jahre	
Einwohner mit Nebenwohnung	33	
Anteil an den Wohnberechtigten		0,4 %

## Bevölkerungsbewegung

bezogen auf 1 000 Einwohner mit Hauptwohnung zum 31.12.2015

Geburten	10	
allgemeine Fruchtbarkeit zum Halbjahr 2016		70,5
Sterbefälle	19	
Geburtenüberschuss / -defizit	- 9	

## Bestandsänderung

zum Vorjahr	141	1,6 %
zum 31.12.1990	-3 953	-31,0 %

## Haushalte

Haushalte	4 973	
mit 1 Person <sup>2)</sup>	2 820	56,7 %
männlich		53,9 %
weiblich		46,1 %
mit Kindern unter 18 Jahren <sup>2)</sup>	729	14,7 %
Alleinerziehende <sup>3)</sup>	254	34,8 %
durchschnittliche Haushaltsgröße	1,68	

<sup>1)</sup> Anteil an den Einwohnern mit Hauptwohnung

<sup>2)</sup> Anteil an allen Haushalten

<sup>3)</sup> Anteil an Haushalten mit Kindern

## Lebensbaum im Vergleich mit der Gesamtstadt

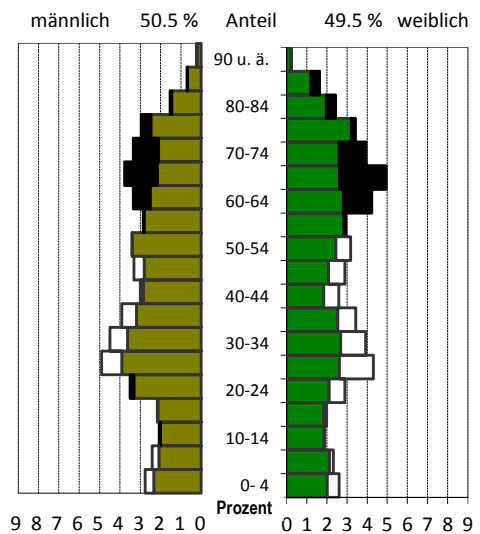

schwarz: im Stadtteil größerer Anteil  
weiß: in Gesamtstadt größerer Anteil

## Wohndauer

### Einzug in die jetzige Wohnung

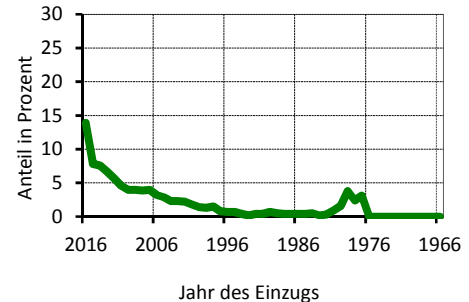

Mittelwert: 11,2 Jahre  
Einzug 2014-2016: 29,3 %

## Haushalte nach der Personenzahl

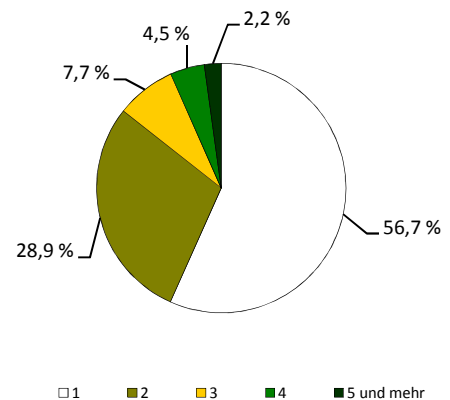

## Sozialstruktur

Beschäftigte - Anteil an Erwerbsfähigen	2 395	48,0 %
Frauenanteil - Anteil an weibl. Erwerbsfähigen	45,3 %	50,8 %
Arbeitslose - Anteil an Erwerbsfähigen	753	15,7 %
Frauenanteil - Anteil an weibl. Erwerbsfähigen	35,5 %	12,5 %
Regelleistungsberechtigte (RLB) nach SGB II <sup>1)</sup>	2 132	35,0 %
nicht erwerbsfähige RLB nach SGB II <sup>2)</sup>	530	46,9 %
Empfänger nach dem 3. Kapitel SGB XII	63	
Empfänger nach dem 4. Kapitel SGB XII	210	
Empfänger nach dem 7. Kapitel SGB XII	63	

Arbeitslosenanteil an den Erwerbsfähigen in Prozent

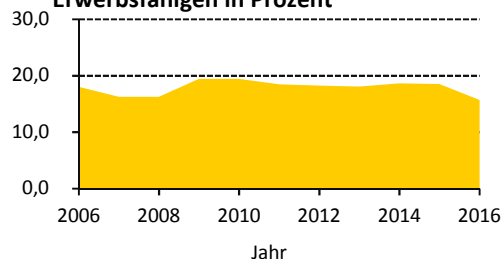

## Ausgewählte Infrastruktureinrichtungen

### Schulen (einschl. Außenstellen)

	Anzahl	Klassen	Schüler		
			insgesamt	je Klasse	Mädchenanteil
Grundschulen	-	-	-	x	x
Oberschulen	-	-	-	x	x
Gymnasien	-	-	-	x	x
Förderschulen	1	18	210	11,7	38,6 %
Berufsschulen/Berufsschulzentren	-	-	-	x	x

Kinder- und Jugendeinrichtungen	10	
Senioren- und Pflegeheime / Plätze	2 /	264
Unterkünfte (Hotels, Pensionen, etc.)	-	
(Musik-)Theater / Kulturzentren	- /	-
Museen / Galerien und Ausstellungen	- /	-
Bibliotheken / Kinos	- /	-
Kirchen	1	
Hallenbäder / Freibäder	1 /	1
Sportanlagen / Sporthallen	4 /	3
Krankenhäuser / Apotheken	- /	1
Ärzte / Zahnärzte	24 /	6

Schüler an Allgemeinbildenden Schulen je 100 Einwohner

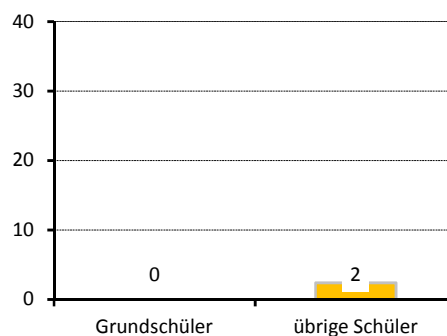

## Gebäude und Wohnungen

Gebäude mit Wohnungen	251	
Eigenheime		0,4 %
große Wohngebäude		98,8 %
Wohnungen	5 161	
Leerstand		3,7 %
Leerstand in Mehrfamilienhäusern		3,7 %
durchschnittliche Wohnfläche	57,4 m²	
durchschnittliche Raumanzahl	2,3	

Wohnungen nach Baujahr des Gebäudes in Prozent

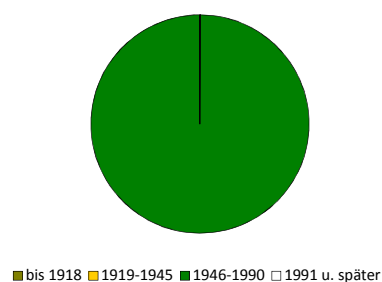

## Bautätigkeit

	Genehmigungen		Fertigstellungen		
	2016		2014	2015	2016
Gebäude	6		2	-	3
Neubau von Eigenheimen	-		-	-	-
neugebaute Wohnungen	-		-	-	-
in Mehrfamilienhäusern	-		-	-	-
rückgebaute Wohnungen	-		-	-	-
Wohnungen in umgebauten Gebäuden	60		-	-	36

<sup>1)</sup> Anteil an Altersgruppe 0 bis 64 Jahre

<sup>2)</sup> Anteil der Kinder an der Altersgruppe 0 bis 14 Jahre

## Verkehr

zugelassene Kraftfahrzeuge	2 446	
Anteil Krafträder		3 %
Pkw insgesamt	2 319	
darunter nach Schadstoffgruppen		
rote Plakette	6	
gelbe Plakette	43	
grüne Plakette	2 257	
Privat-Pkw je 1 000 Haushalte	445	

## Bevölkerungsanteil mit guter ÖPNV-Erreichbarkeit

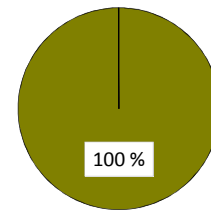

## Betriebe

insgesamt	94	
in den Branchen		
Verarbeitendes Gewerbe	3	3,2 %
Baugewerbe	8	8,5 %
Einzelhandel	9	9,6 %
Kfz-Handel	3	3,2 %
Gastgewerbe	2	2,1 %
freiberufl., wissenschaftl., techn. Dienstleistungen	3	3,2 %
Information und Kommunikation	1	1,1 %
Finanz- und Versicherungsdienstleistungen	4	4,3 %
Grundstücks- und Wohnungswesen	1	1,1 %
davon mit		
0 - 9 Beschäftigten	84	
10 - 24 Beschäftigten	4	
25 - 49 Beschäftigten	3	
50 - 99 Beschäftigten	1	
100 und mehr Beschäftigten	2	

## Betriebe je 1 000 Einwohner

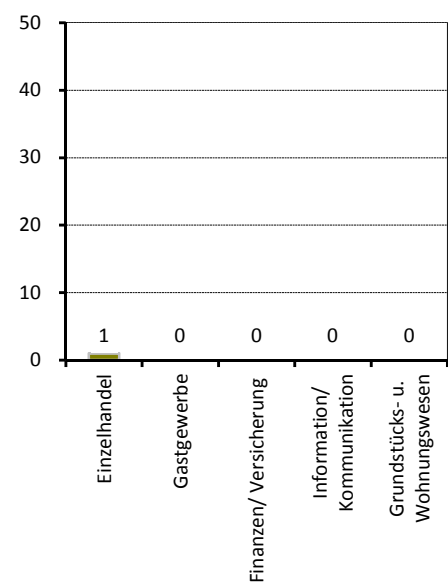

## Wahlen

Wahl zum ...	Bundestag am 24.09.2017	Landtag am 31.08.2014
Wahlbeteiligung	59,4 %	38,9 %
Stimmenanteile		
CDU	20,1 %	32,4 %
DIE LINKE	20,3 %	28,6 %
SPD	10,3 %	10,7 %
GRÜNE	2,6 %	3,0 %
FDP	6,1 %	3,0 %
AfD	33,3 %	10,2 %
Sonstige	7,4 %	12,1 %

## Stadtrat am 25.05.2014

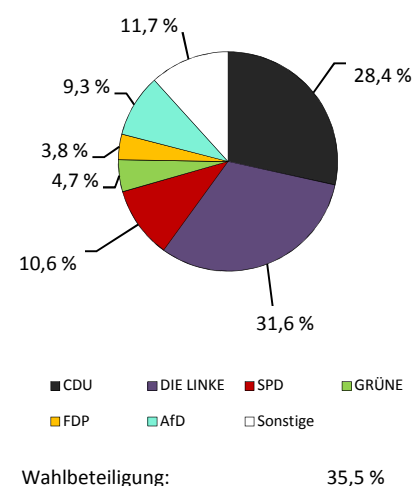

## Stadtteil 73 - Niedersedlitz

### Flächennutzung

	in ha
■ Gesamtfläche	262
■ Wohnbebauung	102
■ Sport- und Freizeitanlagen	3
■ Grün- und Freiflächen	31
■ Parkanlagen, Zoo, Botanischer Garten	-
■ Wald/Gehölz	5
■ Verkehrsflächen	6



Quelle: Amt für Geodaten und Kataster 2016

### Kennziffern

■ Einwohner mit Hauptwohnung	
■ Jugendquotient	
■ Altenquotient	
■ durchschnittliche Haushaltsgröße	
■ Einpersonenhaushalte - Anteil an allen Haushalten	
■ Arbeitslose - Anteil an Erwerbsfähigen in Prozent	
■ Wohnungsleerstand in Prozent	

	1990	2000	2005	2016	2020
Einwohner mit Hauptwohnung	8 031	7 832	6 784	5 893	6 100
Jugendquotient	36	21	19	23	27
Altenquotient	24	22	25	34	38
durchschnittliche Haushaltsgröße	.	2,17	2,09	2,04	x
Einpersonenhaushalte - Anteil an allen Haushalten	.	35,7	37,4	35,9	x
Arbeitslose - Anteil an Erwerbsfähigen in Prozent	.	12,3	11,4	2,7	x
Wohnungsleerstand in Prozent	.	16,7	24,2	5,9	x

### Altersstruktur

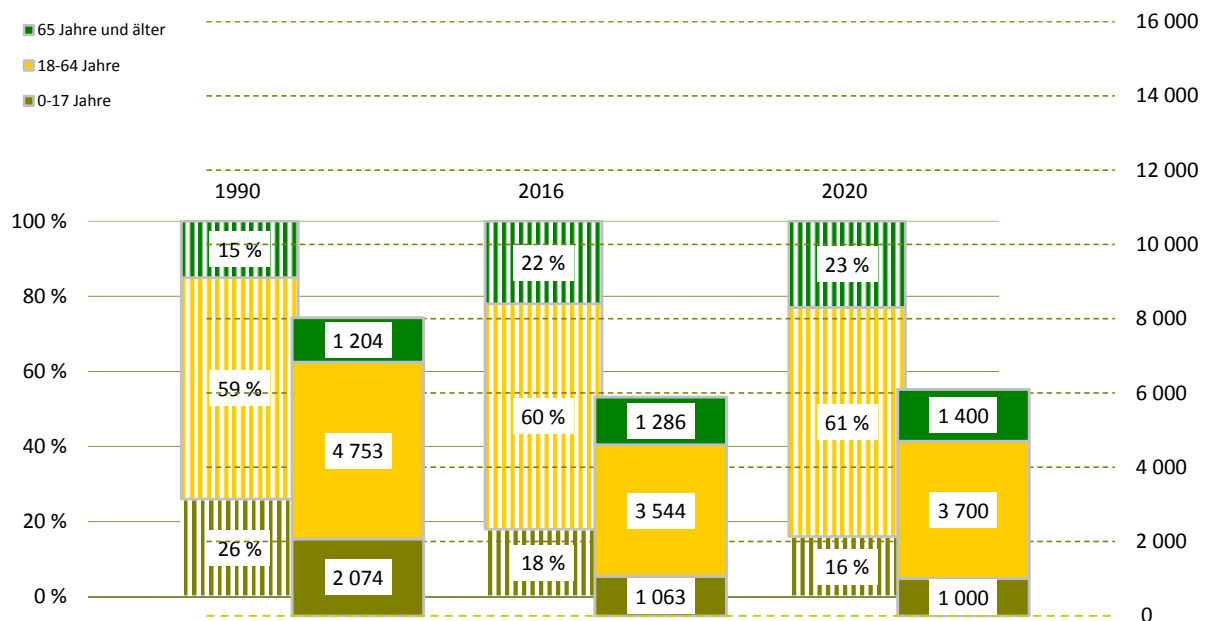

## Bevölkerungsdichte

2 253 Einwohner/km<sup>2</sup>

## Bevölkerungsbestand

Einwohner mit Hauptwohnung	5 893	
mit einer Religionszugehörigkeit	902	
evangelisch <sup>1)</sup>		12,4 %
römisch-katholisch <sup>1)</sup>		2,9 %
Ausländer <sup>1)</sup>	151	2,6 %
im Alter von 0 bis 17 Jahre		17,2 %
im Alter von 18 bis 64 Jahre		80,1 %
im Alter von 65 Jahren und älter		2,6 %
weiblich		31,1 %
Deutsche mit Migrationshintergrund <sup>1)</sup>	118	2,0 %
weiblich		43,2 %
Erwachsene	4 830	
ledig		28,0 %
verheiratet		57,5 %
geschieden		7,9 %
verwitwet		6,6 %
Durchschnittsalter	44,6 Jahre	
Einwohner mit Nebenwohnung	21	
Anteil an den Wohnberechtigten		0,4 %

## Bevölkerungsbewegung

bezogen auf 1 000 Einwohner mit Hauptwohnung zum 31.12.2015

Geburten	10	
allgemeine Fruchtbarkeit zum Halbjahr 2016		65,8
Sterbefälle	5	
Geburtenüberschuss / -defizit	5	

## Bestandsänderung

zum Vorjahr	- 71	-1,2 %
zum 31.12.1990	-2 138	-26,6 %

## Haushalte

Haushalte	2 843	
mit 1 Person <sup>2)</sup>	1 020	35,9 %
männlich		50,3 %
weiblich		49,7 %
mit Kindern unter 18 Jahren <sup>2)</sup>	671	23,6 %
Alleinerziehende <sup>3)</sup>	127	18,9 %
durchschnittliche Haushaltsgröße	2,04	

<sup>1)</sup> Anteil an den Einwohnern mit Hauptwohnung

<sup>2)</sup> Anteil an allen Haushalten

<sup>3)</sup> Anteil an Haushalten mit Kindern

## Lebensbaum im Vergleich mit der Gesamtstadt

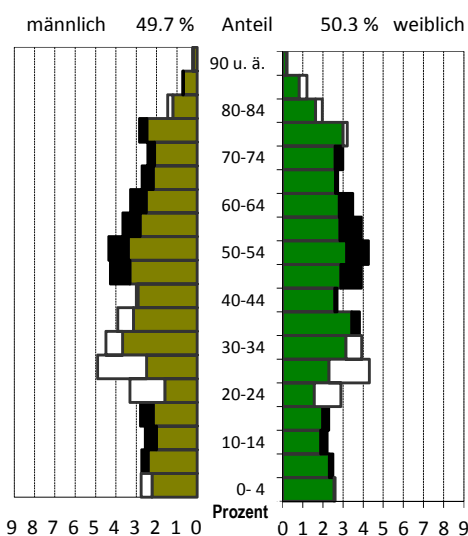

schwarz: im Stadtteil größerer Anteil  
weiß: in Gesamtstadt größerer Anteil

## Wohndauer

### Einzug in die jetzige Wohnung

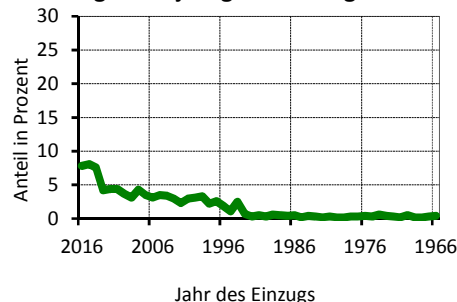

Mittelwert: 13,5 Jahre  
Einzug 2014-2016 23,5 %

## Haushalte nach der Personenzahl

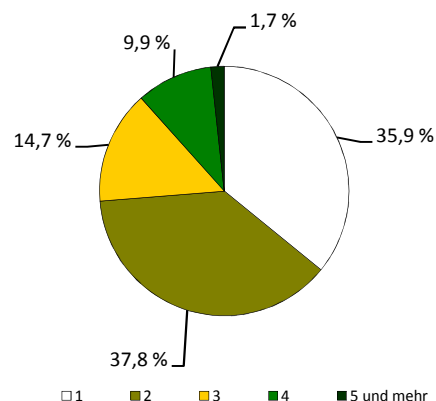

## Sozialstruktur

Beschäftigte - Anteil an Erwerbsfähigen	2 491	66,7 %
Frauenanteil - Anteil an weibl. Erwerbsfähigen	50,3 %	71,2 %
Arbeitslose - Anteil an Erwerbsfähigen	95	2,7 %
Frauenanteil - Anteil an weibl. Erwerbsfähigen	47,4 %	2,6 %
Regelleistungsberechtigte (RLB) nach SGB II <sup>1)</sup>	194	4,2 %
nicht erwerbsfähige RLB nach SGB II <sup>2)</sup>	52	5,8 %
Empfänger nach dem 3. Kapitel SGB XII	3	
Empfänger nach dem 4. Kapitel SGB XII	18	
Empfänger nach dem 7. Kapitel SGB XII	.	

Arbeitslosenanteil an den Erwerbsfähigen in Prozent

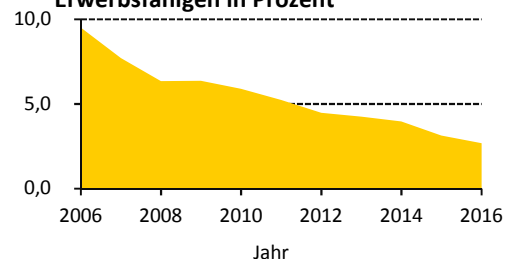

## Ausgewählte Infrastruktureinrichtungen

### Schulen (einschl. Außenstellen)

	Anzahl	Klassen	Schüler		
			insgesamt	je Klasse	Mädchenanteil
Grundschulen	1	11	268	24,4	47,0 %
Oberschulen	-	-	-	x	x
Gymnasien	-	-	-	x	x
Förderschulen	-	-	-	x	x
Berufsschulen/Berufsschulzentren	1	14	283	20,2	76,7 %

Kinder- und Jugendeinrichtungen	1	
Senioren- und Pflegeheime / Plätze	1 /	16
Unterkünfte (Hotels, Pensionen, etc.)	3	
(Musik-)Theater / Kulturzentren	- /	-
Museen / Galerien und Ausstellungen	- /	-
Bibliotheken / Kinos	- /	-
Kirchen	3	
Hallenbäder / Freibäder	- /	-
Sportanlagen / Sporthallen	4 /	1
Krankenhäuser / Apotheken	- /	1
Ärzte / Zahnärzte	7 /	3

Schüler an Allgemeinbildenden Schulen je 100 Einwohner

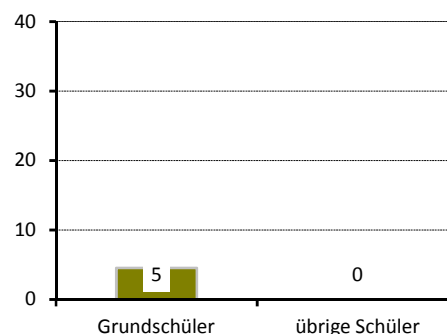

## Gebäude und Wohnungen

Gebäude mit Wohnungen	1 158	
Eigenheime		74,8 %
große Wohngebäude		9,9 %
Wohnungen	2 852	
Leerstand		5,9 %
Leerstand in Mehrfamilienhäusern		7,4 %
durchschnittliche Wohnfläche	80,3 m²	
durchschnittliche Raumanzahl	3,2	

Wohnungen nach Baujahr des Gebäudes in Prozent

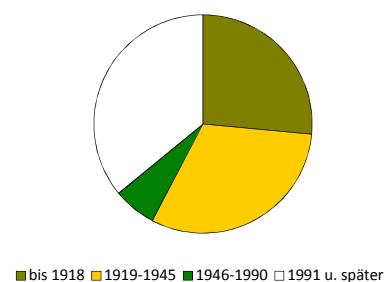

## Bautätigkeit

	Genehmigungen		Fertigstellungen		
	2016		2014	2015	2016
Gebäude	8		28	15	8
Neubau von Eigenheimen	4		17	11	3
neugebaute Wohnungen	4		18	11	3
in Mehrfamilienhäusern	-		-	-	-
rückgebaute Wohnungen	-		-	-	-
Wohnungen in umgebauten Gebäuden	22		58	14	21

<sup>1)</sup> Anteil an Altersgruppe 0 bis 64 Jahre

<sup>2)</sup> Anteil der Kinder an der Altersgruppe 0 bis 14 Jahre

## Verkehr

zugelassene Kraftfahrzeuge	3 739	
Anteil Krafträder		6 %
Pkw insgesamt	3 047	
darunter nach Schadstoffgruppen		
rote Plakette	10	
gelbe Plakette	79	
grüne Plakette	2 912	
Privat-Pkw je 1 000 Haushalte	1 002	

## Bevölkerungsanteil mit guter ÖPNV-Erreichbarkeit

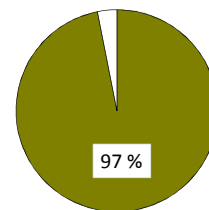

## Betriebe

insgesamt	332	
in den Branchen		
Verarbeitendes Gewerbe	38	11,4 %
Baugewerbe	66	19,9 %
Einzelhandel	29	8,7 %
Kfz-Handel	7	2,1 %
Gastgewerbe	4	1,2 %
freiberufl., wissenschaftl., techn. Dienstleistungen	50	15,1 %
Information und Kommunikation	8	2,4 %
Finanz- und Versicherungsdienstleistungen	5	1,5 %
Grundstücks- und Wohnungswesen	6	1,8 %
davon mit		
0 - 9 Beschäftigten	281	
10 - 24 Beschäftigten	34	
25 - 49 Beschäftigten	10	
50 - 99 Beschäftigten	6	
100 und mehr Beschäftigten	1	

## Betriebe je 1 000 Einwohner

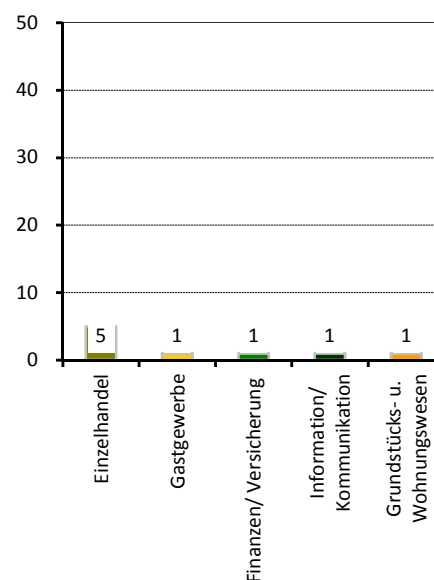

## Wahlen

Wahl zum ...	Bundestag am 24.09.2017	Landtag am 31.08.2014
Wahlbeteiligung	84,9 %	61,2 %
Stimmenanteile		
CDU	23,9 %	41,0 %
DIE LINKE	14,0 %	16,1 %
SPD	8,7 %	12,9 %
GRÜNE	4,3 %	5,5 %
FDP	12,4 %	6,4 %
AfD	30,8 %	9,8 %
Sonstige	6,0 %	8,3 %

## Stadtrat am 25.05.2014

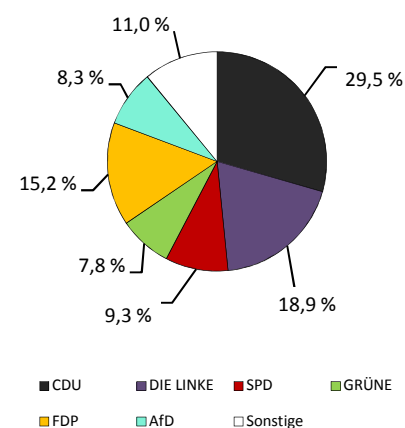

Wahlbeteiligung: 55,4 %

## Stadtteil 74 - Lockwitz

### Flächennutzung

■ Gesamtfläche	947
■ Wohnbebauung	161
■ Sport- und Freizeitanlagen	3
■ Grün- und Freiflächen	63
■ Parkanlagen, Zoo, Botanischer Garten	-
■ Wald/Gehölz	119
■ Verkehrsflächen	15

in ha  
947  
161  
3  
63  
-  
119  
15

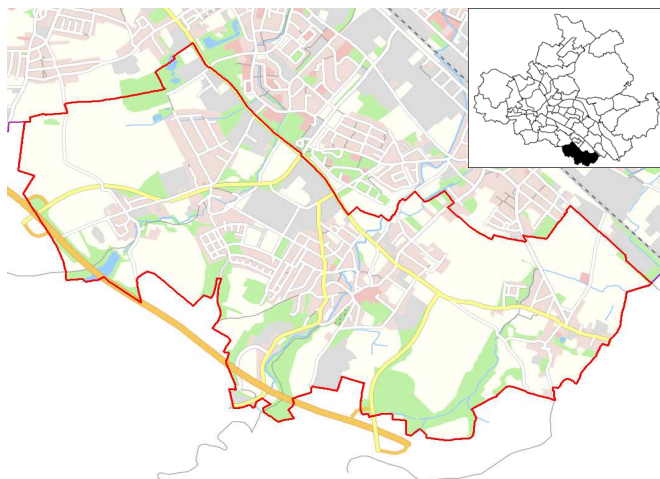

Quelle: Amt für Geodaten und Kataster 2016

### Kennziffern

■ Einwohner mit Hauptwohnung	
■ Jugendquotient	
■ Altenquotient	
■ durchschnittliche Haushaltsgröße	
■ Einpersonenhaushalte - Anteil an allen Haushalten	
■ Arbeitslose - Anteil an Erwerbsfähigen in Prozent	
■ Wohnungsleerstand in Prozent	

	1990	2000	2005	2016	2020
Einwohner mit Hauptwohnung	3 753	5 219	6 026	6 777	7 200
Jugendquotient	29	20	17	25	36
Altenquotient	26	18	21	31	36
durchschnittliche Haushaltsgröße	.	2,48	2,43	2,24	x
Einpersonenhaushalte - Anteil an allen Haushalten	.	24,7	23,7	27,7	x
Arbeitslose - Anteil an Erwerbsfähigen in Prozent	.	9,2	6,7	3,1	x
Wohnungsleerstand in Prozent	.	17,8	13,5	8,2	x

### Altersstruktur

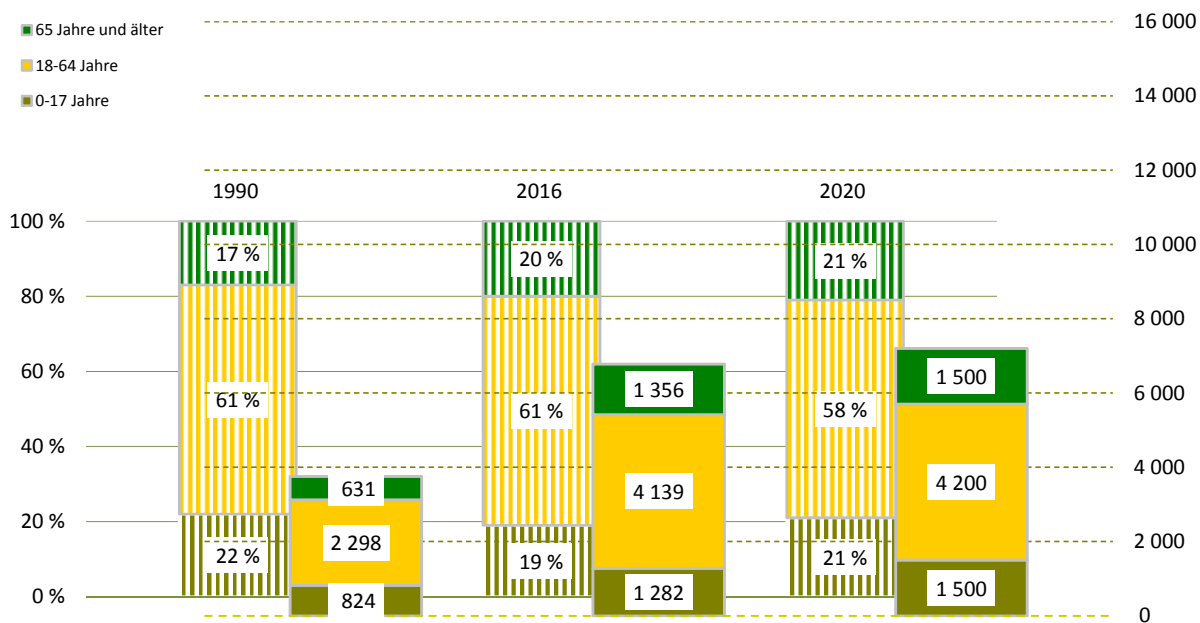

**Bevölkerungsdichte**716 Einwohner/km<sup>2</sup>**Bevölkerungsbestand**

Einwohner mit Hauptwohnung	6 777	
mit einer Religionszugehörigkeit	969	
evangelisch <sup>1)</sup>		11,6 %
römisch-katholisch <sup>1)</sup>		2,7 %
Ausländer <sup>1)</sup>	159	2,3 %
im Alter von 0 bis 17 Jahre		3,1 %
im Alter von 18 bis 64 Jahre		93,1 %
im Alter von 65 Jahren und älter		3,8 %
weiblich		33,3 %
Deutsche mit Migrationshintergrund <sup>1)</sup>	189	2,8 %
weiblich		56,1 %
Erwachsene	5 495	
ledig		24,7 %
verheiratet		62,6 %
geschieden		7,2 %
verwitwet		5,6 %
Durchschnittsalter	43,9 Jahre	
Einwohner mit Nebenwohnung	25	
Anteil an den Wohnberechtigten		0,4 %

**Bevölkerungsbewegung**

bezogen auf 1 000 Einwohner mit Hauptwohnung zum 31.12.2015

Geburten	7	
allgemeine Fruchtbarkeit zum Halbjahr 2016		45,6
Sterbefälle	6	
Geburtenüberschuss / -defizit	1	

**Bestandsänderung**

zum Vorjahr	119	1,8 %
zum 31.12.1990	3 024	80,6 %

**Haushalte**

Haushalte	2 982	
mit 1 Person <sup>2)</sup>	827	27,7 %
männlich		54,1 %
weiblich		45,9 %
mit Kindern unter 18 Jahren <sup>2)</sup>	791	26,5 %
Alleinerziehende <sup>3)</sup>	113	14,3 %
durchschnittliche Haushaltsgröße	2,24	

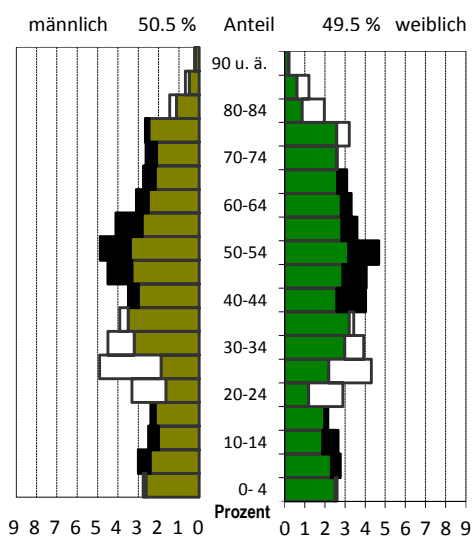
<sup>1)</sup> Anteil an den Einwohnern mit Hauptwohnung<sup>2)</sup> Anteil an allen Haushalten<sup>3)</sup> Anteil an Haushalten mit Kindern**Lebensbaum im Vergleich mit der Gesamtstadt**

schwarz: im Stadtteil größerer Anteil  
 weiß: in Gesamtstadt größerer Anteil

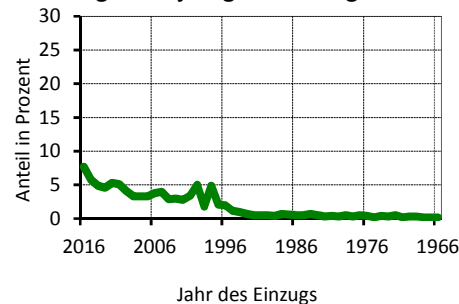
**Wohndauer****Einzug in die jetzige Wohnung**

Mittelwert: 13,7 Jahre  
 Einzug 2014-2016 18,5 %

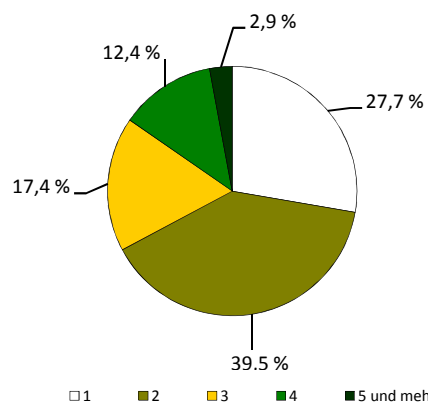
**Haushalte nach der Personenzahl**

## Sozialstruktur

Beschäftigte - Anteil an Erwerbsfähigen	2 798	64,6 %
Frauenanteil - Anteil an weibl. Erwerbsfähigen	51,3 %	70,8 %
Arbeitslose - Anteil an Erwerbsfähigen	127	3,1 %
Frauenanteil - Anteil an weibl. Erwerbsfähigen	49,6 %	3,1 %
Regelleistungsberechtigte (RLB) nach SGB II <sup>1)</sup>	174	3,2 %
nicht erwerbsfähige RLB nach SGB II <sup>2)</sup>	46	4,0 %
Empfänger nach dem 3. Kapitel SGB XII	5	
Empfänger nach dem 4. Kapitel SGB XII	16	
Empfänger nach dem 7. Kapitel SGB XII	.	

Arbeitslosenanteil an den Erwerbsfähigen in Prozent

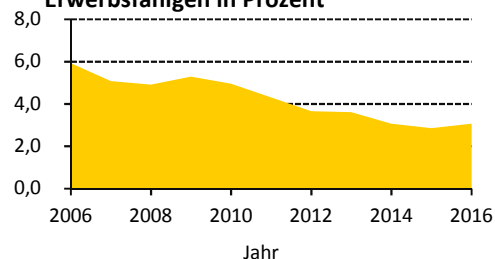

## Ausgewählte Infrastruktureinrichtungen

### Schulen (einschl. Außenstellen)

	Anzahl	Klassen	Schüler		
			insgesamt	je Klasse	Mädchenanteil
Grundschulen	1	8	202	25,3	49,5 %
Oberschulen	-	-	-	x	x
Gymnasien	-	-	-	x	x
Förderschulen	-	-	-	x	x
Berufsschulen/Berufsschulzentren	-	-	-	x	x

Kinder- und Jugendeinrichtungen	1	
Senioren- und Pflegeheime / Plätze	- /	-
Unterkünfte (Hotels, Pensionen, etc.)	13	
(Musik-)Theater / Kulturzentren	- /	-
Museen / Galerien und Ausstellungen	- /	-
Bibliotheken / Kinos	- /	-
Kirchen	2	
Hallenbäder / Freibäder	- /	-
Sportanlagen / Sporthallen	3 /	2
Krankenhäuser / Apotheken	- /	1
Ärzte / Zahnärzte	8 /	2

Schüler an Allgemeinbildenden Schulen je 100 Einwohner

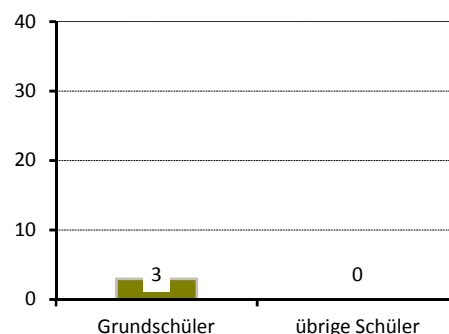

## Gebäude und Wohnungen

Gebäude mit Wohnungen	1 856	
Eigenheime		87,9 %
große Wohngebäude		3,9 %
Wohnungen	3 132	
Leerstand		8,2 %
Leerstand in Mehrfamilienhäusern		16,3 %
durchschnittliche Wohnfläche	89,7 m <sup>2</sup>	
durchschnittliche Raumanzahl	3,6	

Wohnungen nach Baujahr des Gebäudes in Prozent

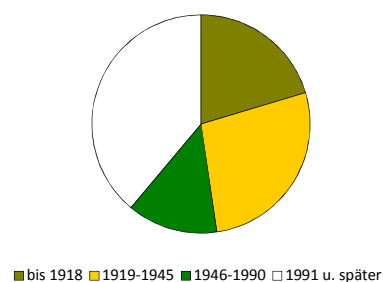

## Bautätigkeit

	Genehmigungen		Fertigstellungen		
	2016		2014	2015	2016
Gebäude	34		27	15	36
Neubau von Eigenheimen	16		11	9	26
neugebaute Wohnungen	20		11	9	27
in Mehrfamilienhäusern	3		-	-	-
rückgebaute Wohnungen			-	2	-
Wohnungen in umgebauten Gebäuden	18		31	12	15

<sup>1)</sup> Anteil an Altersgruppe 0 bis 64 Jahre

<sup>2)</sup> Anteil der Kinder an der Altersgruppe 0 bis 14 Jahre

## Verkehr

zugelassene Kraftfahrzeuge	4 741	
Anteil Krafträder		7 %
Pkw insgesamt	3 995	
darunter nach Schadstoffgruppen		
rote Plakette	18	
gelbe Plakette	92	
grüne Plakette	3 829	
Privat-Pkw je 1 000 Haushalte	1 216	

## Bevölkerungsanteil mit guter ÖPNV-Erreichbarkeit

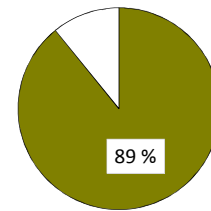

## Betriebe

insgesamt	391	
in den Branchen		
Verarbeitendes Gewerbe	24	6,1 %
Baugewerbe	52	13,3 %
Einzelhandel	48	12,3 %
Kfz-Handel	37	9,5 %
Gastgewerbe	15	3,8 %
freiberufl., wissenschaftl., techn. Dienstleistungen	57	14,6 %
Information und Kommunikation	12	3,1 %
Finanz- und Versicherungsdienstleistungen	3	0,8 %
Grundstücks- und Wohnungswesen	19	4,9 %
davon mit		
0 - 9 Beschäftigten	326	
10 - 24 Beschäftigten	30	
25 - 49 Beschäftigten	20	
50 - 99 Beschäftigten	11	
100 und mehr Beschäftigten	4	

## Betriebe je 1 000 Einwohner

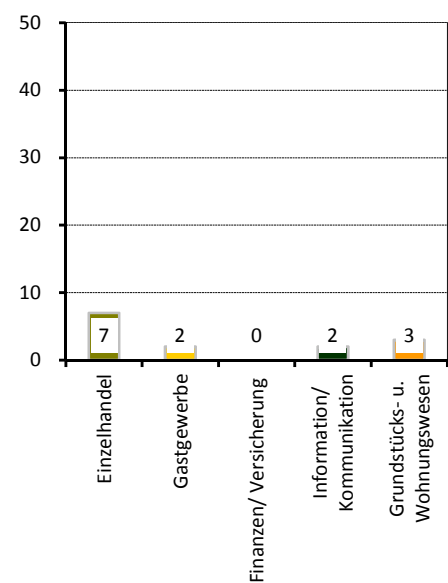

## Wahlen

Wahl zum ...	Bundestag am 24.09.2017	Landtag am 31.08.2014
Wahlbeteiligung	84,9 %	63,9 %
Stimmenanteile		
CDU	26,8 %	44,3 %
DIE LINKE	12,5 %	15,9 %
SPD	8,3 %	11,2 %
GRÜNE	5,0 %	5,9 %
FDP	12,0 %	5,1 %
AfD	30,1 %	9,3 %
Sonstige	5,2 %	8,4 %

## Stadtrat am 25.05.2014

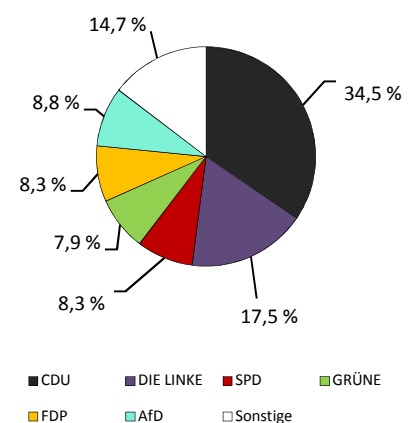

Wahlbeteiligung: 57,2 %

## Stadtteil 75 - Leubnitz-Neuostra

### Flächennutzung

■ Gesamtfläche	393
■ Wohnbebauung	186
■ Sport- und Freizeitanlagen	5
■ Grün- und Freiflächen	39
■ Parkanlagen, Zoo, Botanischer Garten	-
■ Wald/Gehölz	9
■ Verkehrsflächen	7

in ha  
393  
186  
5  
39  
-  
9  
7

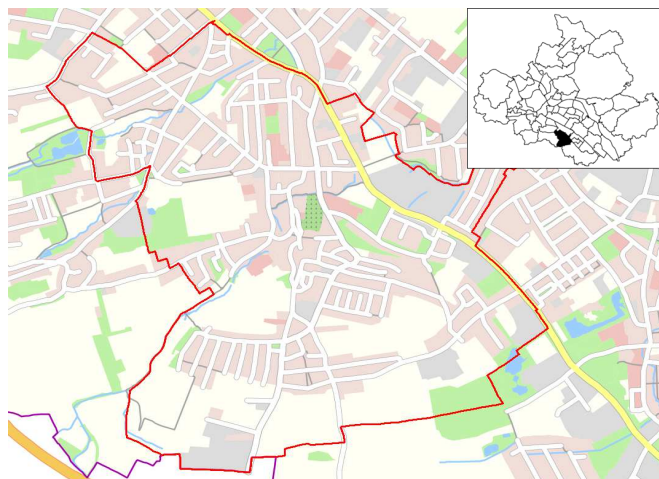

Quelle: Amt für Geodaten und Kataster 2016

### Kennziffern

■ Einwohner mit Hauptwohnung	
■ Jugendquotient	
■ Altenquotient	
■ durchschnittliche Haushaltsgröße	
■ Einpersonenhaushalte - Anteil an allen Haushalten	
■ Arbeitslose - Anteil an Erwerbsfähigen in Prozent	
■ Wohnungsleerstand in Prozent	

	1990	2000	2005	2016	2020
Einwohner mit Hauptwohnung	12 722	13 869	13 599	14 191	14 000
Jugendquotient	31	17	14	21	28
Altenquotient	21	25	32	45	51
durchschnittliche Haushaltsgröße	.	2,14	2,00	1,86	x
Einpersonenhaushalte - Anteil an allen Haushalten	.	36,2	39,6	44,9	x
Arbeitslose - Anteil an Erwerbsfähigen in Prozent	.	10,3	9,7	5,1	x
Wohnungsleerstand in Prozent	.	14,6	11,5	4,7	x

### Altersstruktur

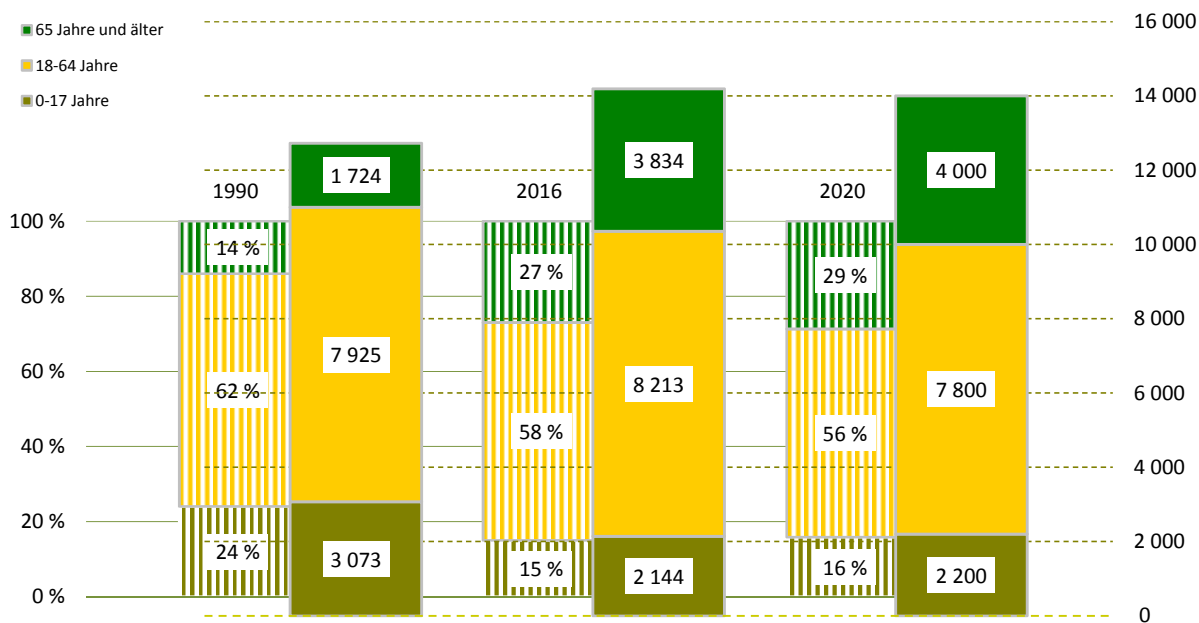

**Bevölkerungsdichte**3 607 Einwohner/km<sup>2</sup>**Bevölkerungsbestand**

Einwohner mit Hauptwohnung	14 191	
mit einer Religionszugehörigkeit	2 681	
evangelisch <sup>1)</sup>		14,9 %
römisch-katholisch <sup>1)</sup>		3,9 %
Ausländer <sup>1)</sup>	485	3,4 %
im Alter von 0 bis 17 Jahre		14,4 %
im Alter von 18 bis 64 Jahre		80,4 %
im Alter von 65 Jahren und älter		5,2 %
weiblich		43,3 %
Deutsche mit Migrationshintergrund <sup>1)</sup>	394	2,8 %
weiblich		55,3 %
Erwachsene	12 047	
ledig		30,4 %
verheiratet		53,0 %
geschieden		9,1 %
verwitwet		7,5 %
Durchschnittsalter	46,9 Jahre	
Einwohner mit Nebenwohnung	98	
Anteil an den Wohnberechtigten		0,7 %

**Bevölkerungsbewegung**

bezogen auf 1 000 Einwohner mit Hauptwohnung zum 31.12.2015

Geburten	9	
allgemeine Fruchtbarkeit zum Halbjahr 2016		61,5
Sterbefälle	8	
Geburtenüberschuss / -defizit	1	

**Bestandsänderung**

zum Vorjahr	64	0,5 %
zum 31.12.1990	1 469	11,5 %

**Haushalte**

Haushalte	7 640	
mit 1 Person <sup>2)</sup>	3 434	44,9 %
männlich		51,1 %
weiblich		48,9 %
mit Kindern unter 18 Jahren <sup>2)</sup>	1 393	18,2 %
Alleinerziehende <sup>3)</sup>	296	21,2 %
durchschnittliche Haushaltsgröße	1,86	

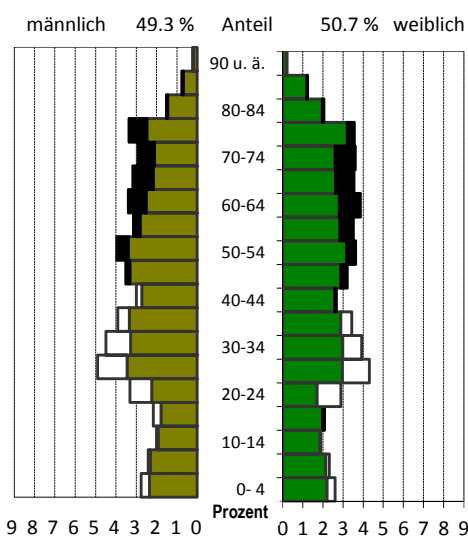
<sup>1)</sup> Anteil an den Einwohnern mit Hauptwohnung<sup>2)</sup> Anteil an allen Haushalten<sup>3)</sup> Anteil an Haushalten mit Kindern**Lebensbaum im Vergleich mit der Gesamtstadt**

schwarz: im Stadtteil größerer Anteil  
weiß: in Gesamtstadt größerer Anteil

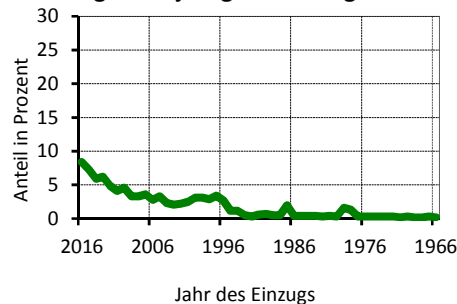
**Wohndauer****Einzug in die jetzige Wohnung**

Mittelwert: 13,4 Jahre  
Einzug 2014-2016 21,5 %

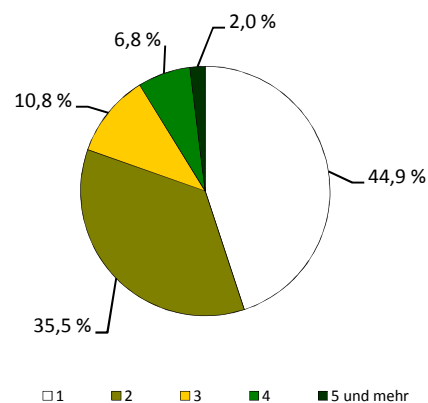
**Haushalte nach der Personenzahl**

## Sozialstruktur

Beschäftigte - Anteil an Erwerbsfähigen	5 453	63,9 %
Frauenanteil - Anteil an weibl. Erwerbsfähigen	50,0 %	67,9 %
Arbeitslose - Anteil an Erwerbsfähigen	415	5,1 %
Frauenanteil - Anteil an weibl. Erwerbsfähigen	41,0 %	4,2 %
Regelleistungsberechtigte (RLB) nach SGB II <sup>1)</sup>	878	8,5 %
nicht erwerbsfähige RLB nach SGB II <sup>2)</sup>	201	10,9 %
Empfänger nach dem 3. Kapitel SGB XII	24	
Empfänger nach dem 4. Kapitel SGB XII	62	
Empfänger nach dem 7. Kapitel SGB XII	15	

Arbeitslosenanteil an den Erwerbsfähigen in Prozent

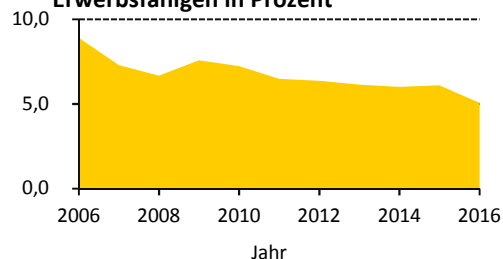

## Ausgewählte Infrastruktureinrichtungen

### Schulen (einschl. Außenstellen)

	Anzahl	Klassen	Schüler		
			insgesamt	je Klasse	Mädchenanteil
Grundschulen	1	12	327	27,3	47,4 %
Oberschulen	1	18	497	27,6	52,5 %
Gymnasien	-	-	-	x	x
Förderschulen	1	12	86	7,2	4,7 %
Berufsschulen/Berufsschulzentren	-	-	-	x	x

Kinder- und Jugendeinrichtungen	4	
Senioren- und Pflegeheime / Plätze	2 /	173
Unterkünfte (Hotels, Pensionen, etc.)	19	
(Musik-)Theater / Kulturzentren	- /	-
Museen / Galerien und Ausstellungen	- /	1
Bibliotheken / Kinos	1 /	-
Kirchen	1	
Hallenbäder / Freibäder	- /	-
Sportanlagen / Sporthallen	6 /	3
Krankenhäuser / Apotheken	- /	1
Ärzte / Zahnärzte	12 /	5

Schüler an Allgemeinbildenden Schulen je 100 Einwohner

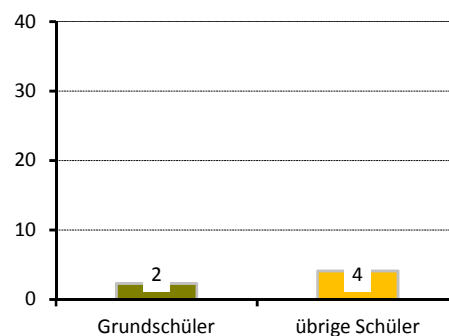

## Gebäude und Wohnungen

Gebäude mit Wohnungen	2 255	
Eigenheime		66,7 %
große Wohngebäude		18,0 %
Wohnungen	7 694	
Leerstand		4,7 %
Leerstand in Mehrfamilienhäusern		5,4 %
durchschnittliche Wohnfläche	71,3 m <sup>2</sup>	
durchschnittliche Raumanzahl	3,0	

Wohnungen nach Baujahr des Gebäudes in Prozent

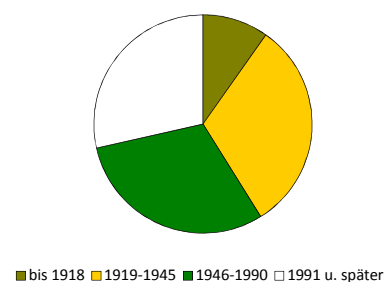

## Bautätigkeit

	Genehmigungen		Fertigstellungen		
	2016		2014	2015	2016
Gebäude	22		21	27	25
Neubau von Eigenheimen	5		5	8	8
neugebaute Wohnungen	11		6	23	17
in Mehrfamilienhäusern	6		-	14	8
rückgebaute Wohnungen			-	-	1
Wohnungen in umgebauten Gebäuden	22		49	20	20

<sup>1)</sup> Anteil an Altersgruppe 0 bis 64 Jahre

<sup>2)</sup> Anteil der Kinder an der Altersgruppe 0 bis 14 Jahre

## Verkehr

zugelassene Kraftfahrzeuge	7 540	
Anteil Krafträder		6 %
Pkw insgesamt	6 592	
darunter nach Schadstoffgruppen		
rote Plakette	29	
gelbe Plakette	169	
grüne Plakette	6 311	
Privat-Pkw je 1 000 Haushalte	816	

## Bevölkerungsanteil mit guter ÖPNV-Erreichbarkeit

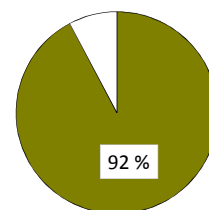

## Betriebe

insgesamt	501	
in den Branchen		
Verarbeitendes Gewerbe	35	7,0 %
Baugewerbe	72	14,4 %
Einzelhandel	30	6,0 %
Kfz-Handel	16	3,2 %
Gastgewerbe	21	4,2 %
freiberufl., wissenschaftl., techn. Dienstleistungen	94	18,8 %
Information und Kommunikation	19	3,8 %
Finanz- und Versicherungsdienstleistungen	19	3,8 %
Grundstücks- und Wohnungswesen	21	4,2 %
davon mit		
0 - 9 Beschäftigten	452	
10 - 24 Beschäftigten	33	
25 - 49 Beschäftigten	6	
50 - 99 Beschäftigten	7	
100 und mehr Beschäftigten	3	

## Betriebe je 1 000 Einwohner

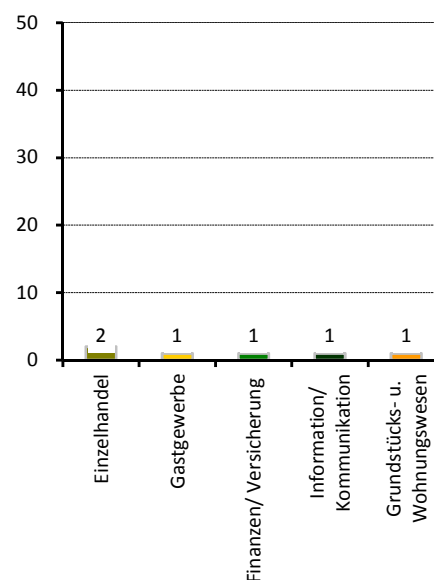

## Wahlen

Wahl zum ...	Bundestag am 24.09.2017	Landtag am 31.08.2014
Wahlbeteiligung	81,3 %	60,5 %
Stimmenanteile		
CDU	25,3 %	38,7 %
DIE LINKE	15,8 %	18,4 %
SPD	10,2 %	14,1 %
GRÜNE	6,3 %	8,1 %
FDP	11,0 %	4,1 %
AfD	25,3 %	9,3 %
Sonstige	6,0 %	7,3 %

## Stadtrat am 25.05.2014

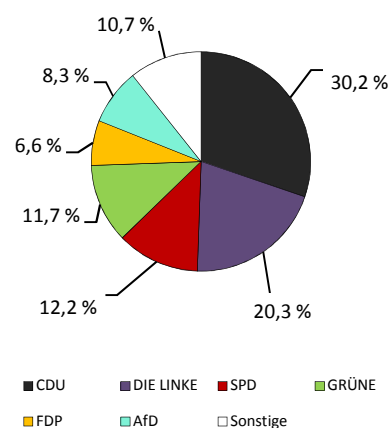

Wahlbeteiligung: 55,8 %

## Stadtteil 76 - Strehlen

### Flächennutzung

■ Gesamtfläche	236
■ Wohnbebauung	95
■ Sport- und Freizeitanlagen	6
■ Grün- und Freiflächen	50
■ Parkanlagen, Zoo, Botanischer Garten	-
■ Wald/Gehölz	10
■ Verkehrsflächen	2

in ha  
236  
95  
6  
50  
-  
10  
2

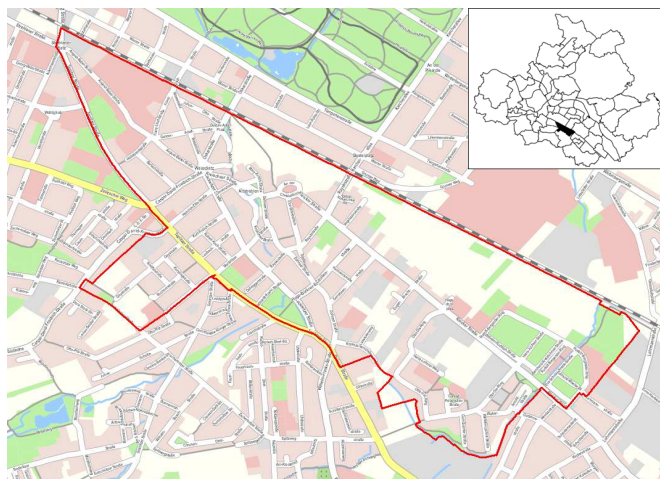

Quelle: Amt für Geodaten und Kataster 2016

### Kennziffern

■ Einwohner mit Hauptwohnung	
■ Jugendquotient	
■ Altenquotient	
■ durchschnittliche Haushaltsgröße	
■ Einpersonenhaushalte - Anteil an allen Haushalten	
■ Arbeitslose - Anteil an Erwerbsfähigen in Prozent	
■ Wohnungsleerstand in Prozent	

	1990	2000	2005	2016	2020
Einwohner mit Hauptwohnung	14 341	10 912	9 768	10 912	10 900
Jugendquotient	44	19	15	20	26
Altenquotient	21	22	22	24	29
durchschnittliche Haushaltsgröße	.	2,01	1,81	1,76	x
Einpersonenhaushalte - Anteil an allen Haushalten	.	45,3	52,1	55,4	x
Arbeitslose - Anteil an Erwerbsfähigen in Prozent	.	14,7	15,3	8,4	x
Wohnungsleerstand in Prozent	.	19,4	19,5	5,7	x

### Altersstruktur

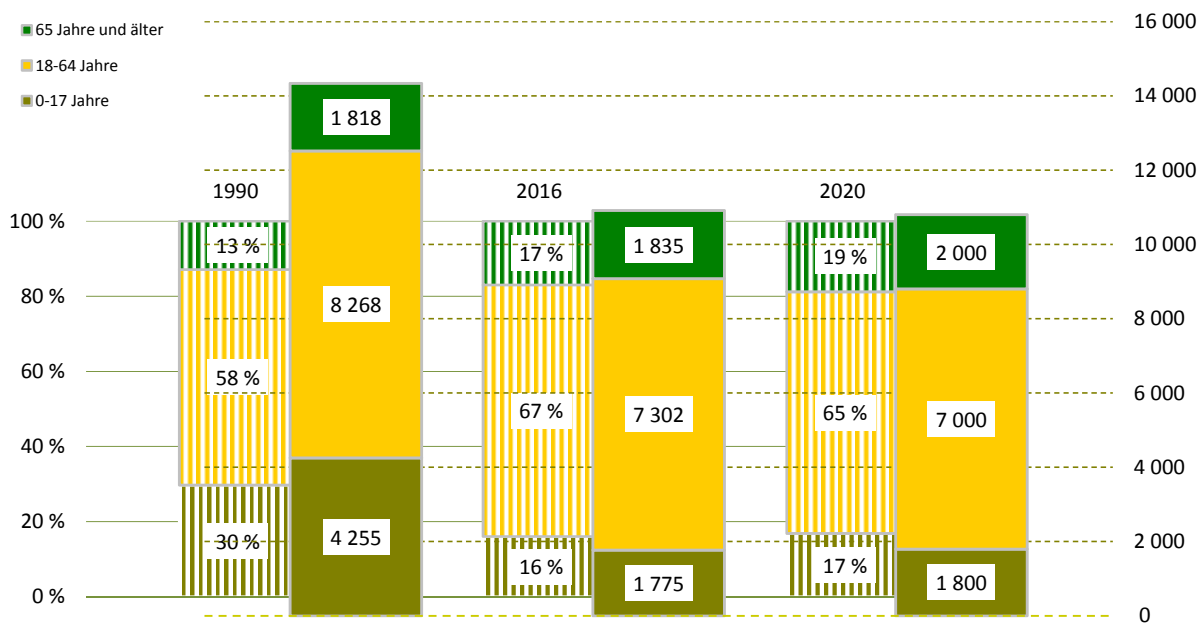

**Bevölkerungsdichte**4 626 Einwohner/km<sup>2</sup>**Bevölkerungsbestand**

Einwohner mit Hauptwohnung	10 912	
mit einer Religionszugehörigkeit	2 280	
evangelisch <sup>1)</sup>		14,9 %
römisch-katholisch <sup>1)</sup>		6,0 %
Ausländer <sup>1)</sup>	1 244	11,4 %
im Alter von 0 bis 17 Jahre		17,8 %
im Alter von 18 bis 64 Jahre		79,9 %
im Alter von 65 Jahren und älter		2,3 %
weiblich		39,0 %
Deutsche mit Migrationshintergrund <sup>1)</sup>	607	5,6 %
weiblich		49,1 %
Erwachsene	9 137	
ledig		47,6 %
verheiratet		36,7 %
geschieden		9,8 %
verwitwet		5,9 %
Durchschnittsalter	40,1 Jahre	
Einwohner mit Nebenwohnung	134	
Anteil an den Wohnberechtigten		1,2 %

**Bevölkerungsbewegung**

bezogen auf 1 000 Einwohner mit Hauptwohnung zum 31.12.2015

Geburten	11	
allgemeine Fruchtbarkeit zum Halbjahr 2016		50,8
Sterbefälle	12	
Geburtenüberschuss / -defizit	- 1	

**Bestandsänderung**

zum Vorjahr	- 9	-0,1 %
zum 31.12.1990	-3 429	-23,9 %

**Haushalte**

Haushalte	5 679	
mit 1 Person <sup>2)</sup>	3 147	55,4 %
männlich		55,1 %
weiblich		44,9 %
mit Kindern unter 18 Jahren <sup>2)</sup>	1 039	18,3 %
Alleinerziehende <sup>3)</sup>	241	23,2 %
durchschnittliche Haushaltsgröße	1,76	

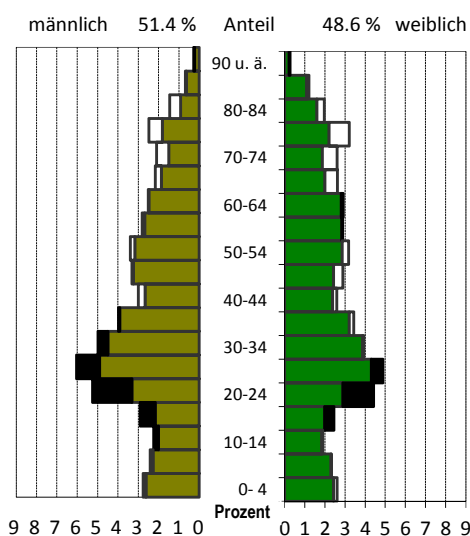
<sup>1)</sup> Anteil an den Einwohnern mit Hauptwohnung<sup>2)</sup> Anteil an allen Haushalten<sup>3)</sup> Anteil an Haushalten mit Kindern**Lebensbaum im Vergleich mit der Gesamtstadt**

schwarz: im Stadtteil größerer Anteil  
weiß: in Gesamtstadt größerer Anteil

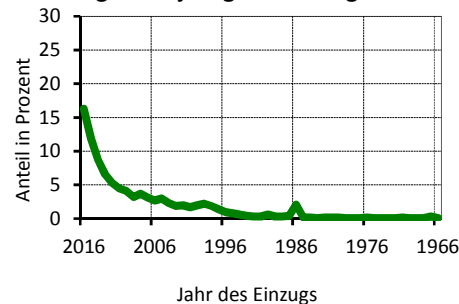
**Wohndauer****Einzug in die jetzige Wohnung**

Mittelwert: 9,2 Jahre  
Einzug 2014-2016: 36,9 %

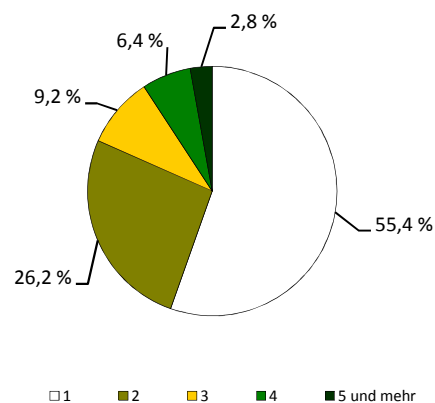
**Haushalte nach der Personenzahl**

## Sozialstruktur

Beschäftigte - Anteil an Erwerbsfähigen	4 000	52,8 %
Frauenanteil - Anteil an weibl. Erwerbsfähigen	48,1 %	56,9 %
Arbeitslose - Anteil an Erwerbsfähigen	611	8,4 %
Frauenanteil - Anteil an weibl. Erwerbsfähigen	40,4 %	7,3 %
Regelleistungsberechtigte (RLB) nach SGB II <sup>1)</sup>	1 444	15,9 %
nicht erwerbsfähige RLB nach SGB II <sup>2)</sup>	301	19,7 %
Empfänger nach dem 3. Kapitel SGB XII	42	
Empfänger nach dem 4. Kapitel SGB XII	114	
Empfänger nach dem 7. Kapitel SGB XII	40	

Arbeitslosenanteil an den Erwerbsfähigen in Prozent

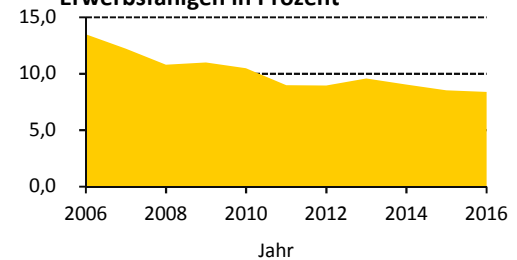

## Ausgewählte Infrastruktureinrichtungen

### Schulen (einschl. Außenstellen)

	Anzahl	Klassen	Schüler		
			insgesamt	je Klasse	Mädchenanteil
Grundschulen	2	21	501	23,9	53,1 %
Oberschulen	1	12	323	26,9	46,4 %
Gymnasien	-	-	-	x	x
Förderschulen	1	11	155	14,1	36,8 %
Berufsschulen/Berufsschulzentren	1	20	468	23,4	75,0 %

Kinder- und Jugendeinrichtungen	12	
Senioren- und Pflegeheime / Plätze	3 /	122
Unterkünfte (Hotels, Pensionen, etc.)	4	
(Musik-)Theater / Kulturzentren	- /	1
Museen / Galerien und Ausstellungen	- /	-
Bibliotheken / Kinos	1 /	1
Kirchen	3	
Hallenbäder / Freibäder	- /	-
Sportanlagen / Sporthallen	11 /	4
Krankenhäuser / Apotheken	- /	3
Ärzte / Zahnärzte	35 /	10

Schüler an Allgemeinbildenden Schulen je 100 Einwohner

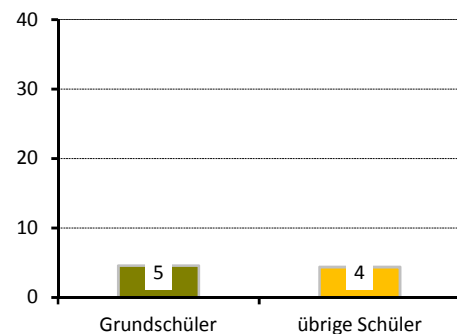

## Gebäude und Wohnungen

Gebäude mit Wohnungen	973	
Eigenheime		40,7 %
große Wohngebäude		32,1 %
Wohnungen	5 346	
Leerstand		5,7 %
Leerstand in Mehrfamilienhäusern		5,8 %
durchschnittliche Wohnfläche	67,3 m <sup>2</sup>	
durchschnittliche Raumanzahl	2,8	

Wohnungen nach Baujahr des Gebäudes in Prozent

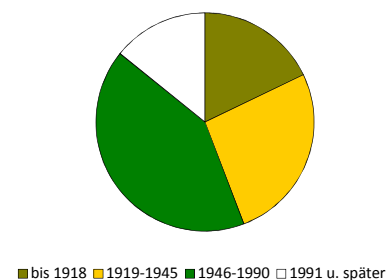

## Bautätigkeit

	Genehmigungen		Fertigstellungen		
	2016		2014	2015	2016
Gebäude	19		16	10	18
Neubau von Eigenheimen	7		5	1	1
neugebaute Wohnungen	14		5	17	48
in Mehrfamilienhäusern	7		-	16	47
rückgebaute Wohnungen			-	4	-
Wohnungen in umgebauten Gebäuden	117		70	35	22

<sup>1)</sup> Anteil an Altersgruppe 0 bis 64 Jahre

<sup>2)</sup> Anteil der Kinder an der Altersgruppe 0 bis 14 Jahre

## Verkehr

zugelassene Kraftfahrzeuge	3 868	
Anteil Krafträder		6 %
Pkw insgesamt	3 455	
darunter nach Schadstoffgruppen		
rote Plakette	22	
gelbe Plakette	111	
grüne Plakette	3 270	
Privat-Pkw je 1 000 Haushalte	561	

Bevölkerungsanteil mit guter ÖPNV-Erreichbarkeit

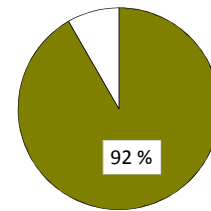

## Betriebe

insgesamt	460	
in den Branchen		
Verarbeitendes Gewerbe	13	2,8 %
Baugewerbe	31	6,7 %
Einzelhandel	44	9,6 %
Kfz-Handel	10	2,2 %
Gastgewerbe	21	4,6 %
freiberufl., wissenschaftl., techn. Dienstleistungen	104	22,6 %
Information und Kommunikation	17	3,7 %
Finanz- und Versicherungsdienstleistungen	20	4,3 %
Grundstücks- und Wohnungswesen	25	5,4 %
davon mit		
0 - 9 Beschäftigten	410	
10 - 24 Beschäftigten	29	
25 - 49 Beschäftigten	12	
50 - 99 Beschäftigten	6	
100 und mehr Beschäftigten	3	

Betriebe je 1 000 Einwohner

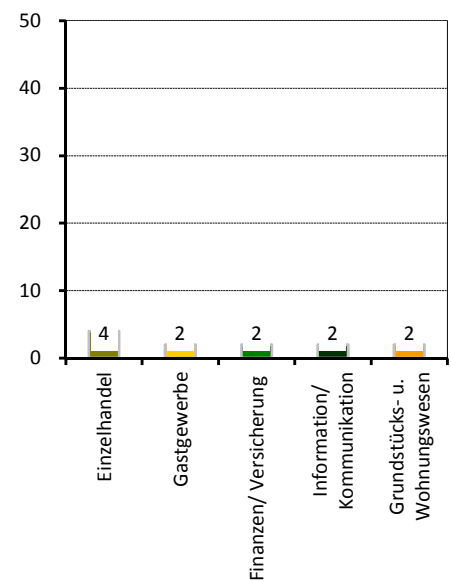

## Wahlen

Wahl zum ...	Bundestag am 24.09.2017	Landtag am 31.08.2014
Wahlbeteiligung	75,0 %	53,6 %
Stimmenanteile		
CDU	22,2 %	33,0 %
DIE LINKE	18,6 %	18,3 %
SPD	10,6 %	13,4 %
GRÜNE	10,8 %	12,6 %
FDP	10,0 %	4,4 %
AfD	19,9 %	7,3 %
Sonstige	7,9 %	10,9 %

Stadtrat am 25.05.2014

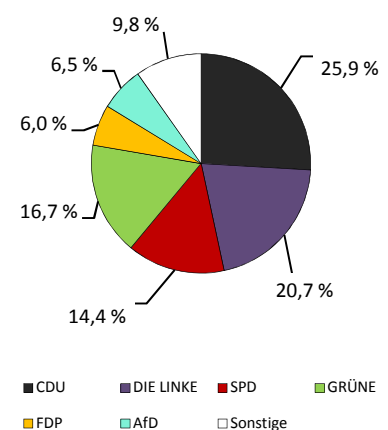

Wahlbeteiligung: 51,2 %

## Stadtteil 77 - Reick

### Flächennutzung

■ Gesamtfläche	140
■ Wohnbebauung	42
■ Sport- und Freizeitanlagen	1
■ Grün- und Freiflächen	12
■ Parkanlagen, Zoo, Botanischer Garten	-
■ Wald/Gehölz	-
■ Verkehrsflächen	3

in ha  
140  
42  
1  
12  
-  
-  
3

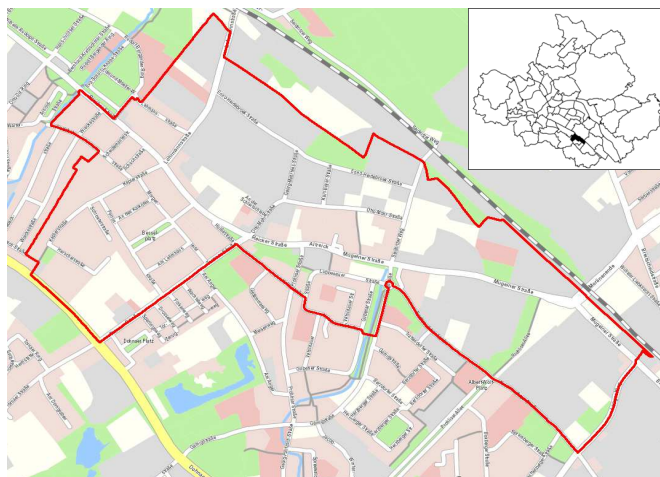

Quelle: Amt für Geodaten und Kataster 2016

### Kennziffern

■ Einwohner mit Hauptwohnung	
■ Jugendquotient	
■ Altenquotient	
■ durchschnittliche Haushaltsgröße	
■ Einpersonenhaushalte - Anteil an allen Haushalten	
■ Arbeitslose - Anteil an Erwerbsfähigen in Prozent	
■ Wohnungsleerstand in Prozent	

	1990	2000	2005	2016	2020
Einwohner mit Hauptwohnung	5 221	5 039	4 466	5 354	5 200
Jugendquotient	31	19	15	22	30
Altenquotient	21	29	37	43	47
durchschnittliche Haushaltsgröße	.	1,98	1,88	1,78	x
Einpersonenhaushalte - Anteil an allen Haushalten	.	39,3	43,3	48,9	x
Arbeitslose - Anteil an Erwerbsfähigen in Prozent	.	15,3	15,2	10,2	x
Wohnungsleerstand in Prozent	.	20,9	20,6	4,1	x

### Altersstruktur

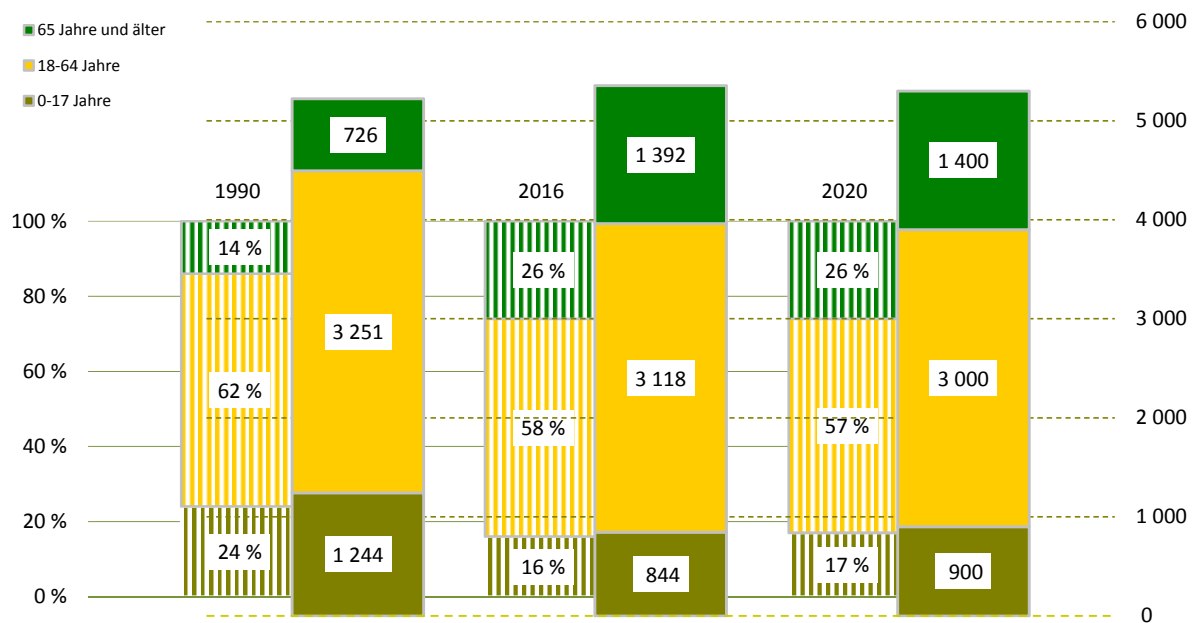

**Bevölkerungsdichte**3 825 Einwohner/km<sup>2</sup>**Bevölkerungsbestand**

Einwohner mit Hauptwohnung	5 354	
mit einer Religionszugehörigkeit	522	
evangelisch <sup>1)</sup>		7,9 %
römisch-katholisch <sup>1)</sup>		1,8 %
Ausländer <sup>1)</sup>	413	7,7 %
im Alter von 0 bis 17 Jahre		25,7 %
im Alter von 18 bis 64 Jahre		71,2 %
im Alter von 65 Jahren und älter		3,1 %
weiblich		44,3 %
Deutsche mit Migrationshintergrund <sup>1)</sup>	240	4,5 %
weiblich		50,4 %
Erwachsene	4 510	
ledig		34,7 %
verheiratet		44,8 %
geschieden		11,6 %
verwitwet		8,9 %
Durchschnittsalter	45,5 Jahre	
Einwohner mit Nebenwohnung	18	
Anteil an den Wohnberechtigten		0,3 %

**Bevölkerungsbewegung**

bezogen auf 1 000 Einwohner mit Hauptwohnung zum 31.12.2015

Geburten	8	
allgemeine Fruchtbarkeit zum Halbjahr 2016		50,3
Sterbefälle	10	
Geburtenüberschuss / -defizit	- 2	

**Bestandsänderung**

zum Vorjahr	- 7	-0,1 %
zum 31.12.1990	133	2,5 %

**Haushalte**

Haushalte	3 022	
mit 1 Person <sup>2)</sup>	1 477	48,9 %
männlich		47,1 %
weiblich		52,9 %
mit Kindern unter 18 Jahren <sup>2)</sup>	539	17,8 %
Alleinerziehende <sup>3)</sup>	180	33,4 %
durchschnittliche Haushaltsgröße	1,78	

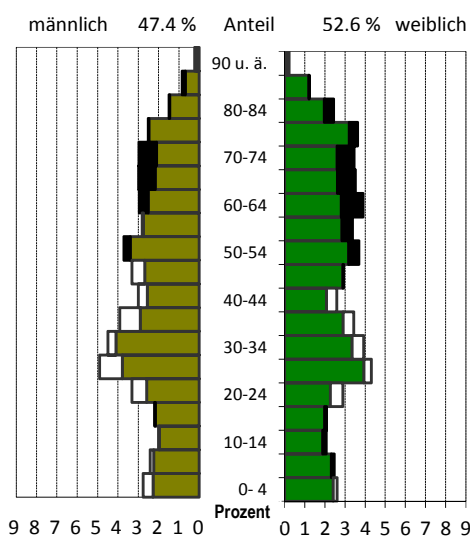
<sup>1)</sup> Anteil an den Einwohnern mit Hauptwohnung<sup>2)</sup> Anteil an allen Haushalten<sup>3)</sup> Anteil an Haushalten mit Kindern**Lebensbaum im Vergleich mit der Gesamtstadt**

schwarz: im Stadtteil größerer Anteil  
weiß: in Gesamtstadt größerer Anteil

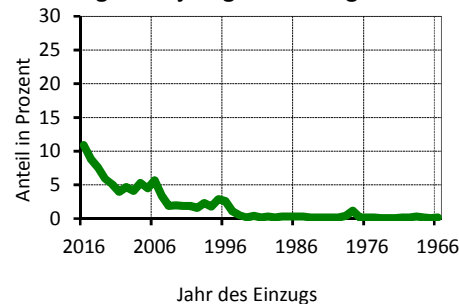
**Wohndauer****Einzug in die jetzige Wohnung**

Mittelwert: 10,8 Jahre  
Einzug 2014-2016 27,3 %

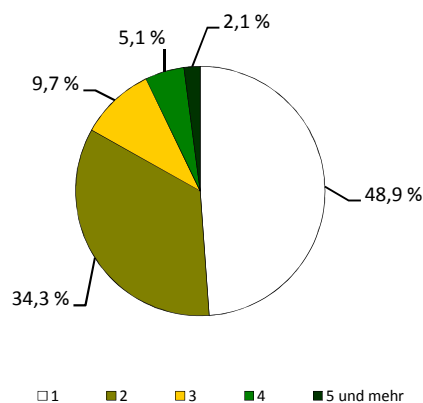
**Haushalte nach der Personenzahl**

## Sozialstruktur

Beschäftigte - Anteil an Erwerbsfähigen	1 953	60,2 %
Frauenanteil - Anteil an weibl. Erwerbsfähigen	49,9 %	61,7 %
Arbeitslose - Anteil an Erwerbsfähigen	318	10,2 %
Frauenanteil - Anteil an weibl. Erwerbsfähigen	52,2 %	10,5 %
Regelleistungsberechtigte (RLB) nach SGB II <sup>1)</sup>	853	21,5 %
nicht erwerbsfähige RLB nach SGB II <sup>2)</sup>	272	37,2 %
Empfänger nach dem 3. Kapitel SGB XII	17	
Empfänger nach dem 4. Kapitel SGB XII	48	
Empfänger nach dem 7. Kapitel SGB XII	5	

Arbeitslosenanteil an den Erwerbsfähigen in Prozent

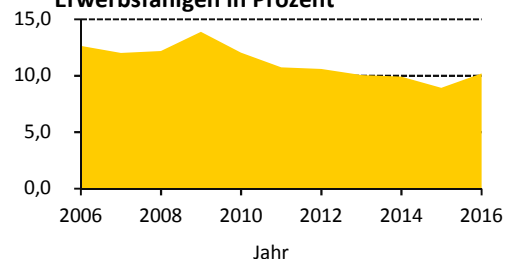

## Ausgewählte Infrastruktureinrichtungen

### Schulen (einschl. Außenstellen)

	Anzahl	Klassen	Schüler		
			insgesamt	je Klasse	Mädchenanteil
Grundschulen	-	-	-	x	x
Oberschulen	-	-	-	x	x
Gymnasien	-	-	-	x	x
Förderschulen	-	-	-	x	x
Berufsschulen/Berufsschulzentren	-	-	-	x	x

Kinder- und Jugendeinrichtungen	3	
Senioren- und Pflegeheime / Plätze	1 /	20
Unterkünfte (Hotels, Pensionen, etc.)	3	
(Musik-)Theater / Kulturzentren	- /	-
Museen / Galerien und Ausstellungen	- /	-
Bibliotheken / Kinos	- /	-
Kirchen	1	
Hallenbäder / Freibäder	- /	-
Sportanlagen / Sporthallen	3 /	-
Krankenhäuser / Apotheken	- /	1
Ärzte / Zahnärzte	- /	4

Schüler an Allgemeinbildenden Schulen je 100 Einwohner

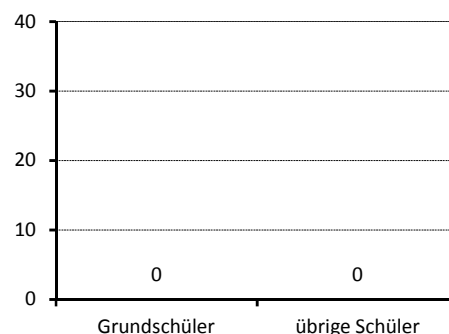

## Gebäude und Wohnungen

Gebäude mit Wohnungen	527	
Eigenheime		34,7 %
große Wohngebäude		34,9 %
Wohnungen	2 940	
Leerstand		4,1 %
Leerstand in Mehrfamilienhäusern		4,3 %
durchschnittliche Wohnfläche	64,6 m <sup>2</sup>	
durchschnittliche Raumanzahl	2,7	

Wohnungen nach Baujahr des Gebäudes in Prozent

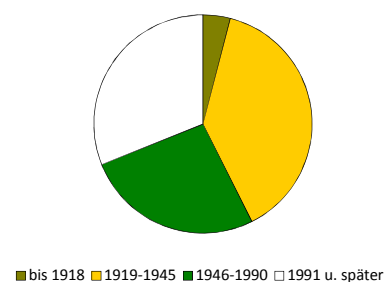

## Bautätigkeit

	Genehmigungen		Fertigstellungen		
	2016		2014	2015	2016
Gebäude	4		3	9	4
Neubau von Eigenheimen	-		1	3	1
neugebaute Wohnungen	-		1	4	1
in Mehrfamilienhäusern	-		-	-	-
rückgebaute Wohnungen	-		-	2	-
Wohnungen in umgebauten Gebäuden	2		6	11	2

<sup>1)</sup> Anteil an Altersgruppe 0 bis 64 Jahre

<sup>2)</sup> Anteil der Kinder an der Altersgruppe 0 bis 14 Jahre

## Verkehr

zugelassene Kraftfahrzeuge	2 488	
Anteil Krafträder		4 %
Pkw insgesamt	2 185	
darunter nach Schadstoffgruppen		
rote Plakette	8	
gelbe Plakette	61	
grüne Plakette	2 094	
Privat-Pkw je 1 000 Haushalte	633	

## Betriebe

insgesamt	277	
in den Branchen		
Verarbeitendes Gewerbe	30	10,8 %
Baugewerbe	45	16,2 %
Einzelhandel	20	7,2 %
Kfz-Handel	24	8,7 %
Gastgewerbe	9	3,2 %
freiberufl., wissenschaftl., techn. Dienstleistungen	26	9,4 %
Information und Kommunikation	16	5,8 %
Finanz- und Versicherungsdienstleistungen	3	1,1 %
Grundstücks- und Wohnungswesen	14	5,1 %
davon mit		
0 - 9 Beschäftigten	238	
10 - 24 Beschäftigten	17	
25 - 49 Beschäftigten	8	
50 - 99 Beschäftigten	5	
100 und mehr Beschäftigten	9	

## Wahlen

Wahl zum ...	Bundestag am 24.09.2017	Landtag am 31.08.2014
Wahlbeteiligung	71,4 %	48,4 %
Stimmenanteile		
CDU	22,4 %	36,6 %
DIE LINKE	16,2 %	20,5 %
SPD	11,0 %	13,3 %
GRÜNE	3,5 %	4,0 %
FDP	9,6 %	3,5 %
AfD	29,9 %	9,8 %
Sonstige	7,4 %	12,2 %

Bevölkerungsanteil mit  
guter ÖPNV-Erreichbarkeit

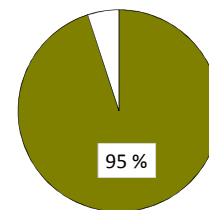

Betriebe je 1 000 Einwohner

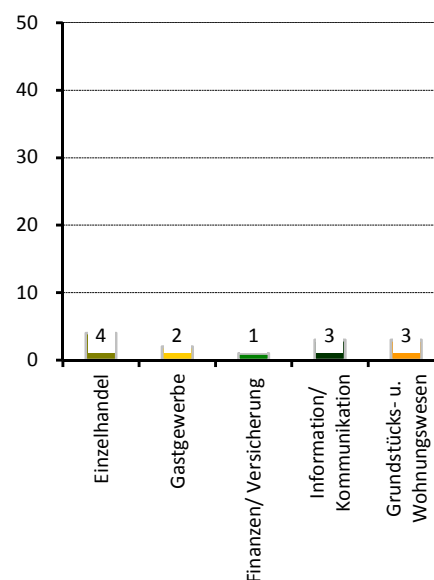

Stadtrat am 25.05.2014

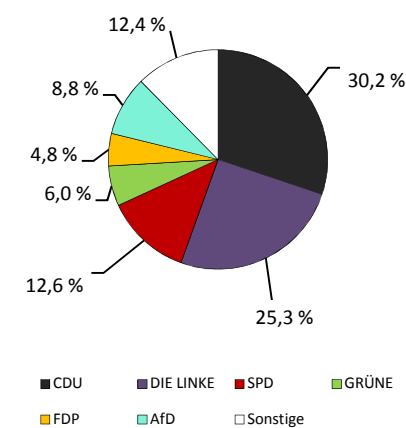

Wahlbeteiligung: 42,4 %

## Stadtteil 81 - Südvorstadt-West

### Flächennutzung

■ Gesamtfläche	204
■ Wohnbebauung	92
■ Sport- und Freizeitanlagen	1
■ Grün- und Freiflächen	12
■ Parkanlagen, Zoo, Botanischer Garten	-
■ Wald/Gehölz	3
■ Verkehrsflächen	5

in ha  
204  
92  
1  
12  
-  
3  
5

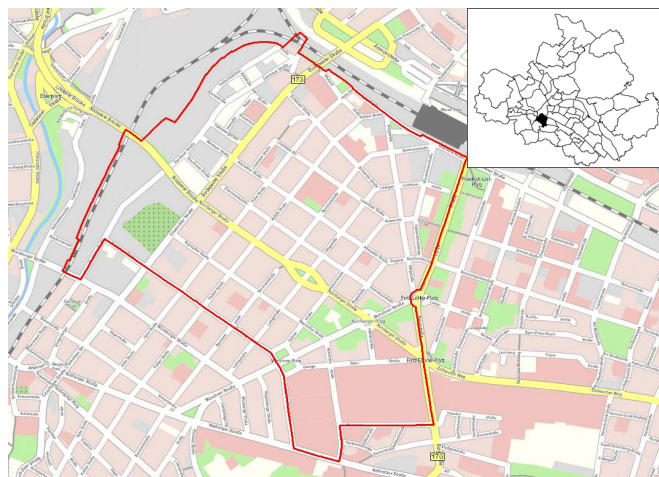

Quelle: Amt für Geodaten und Kataster 2016

### Kennziffern

■ Einwohner mit Hauptwohnung	
■ Jugendquotient	
■ Altenquotient	
■ durchschnittliche Haushaltsgröße	
■ Einpersonenhaushalte - Anteil an allen Haushalten	
■ Arbeitslose - Anteil an Erwerbsfähigen in Prozent	
■ Wohnungsleerstand in Prozent	

	1990	2000	2005	2016	2020
Einwohner mit Hauptwohnung	12 673	9 544	10 515	13 177	13 400
Jugendquotient	24	18	13	18	25
Altenquotient	22	38	39	28	27
durchschnittliche Haushaltsgröße	.	1,93	1,77	1,69	x
Einpersonenhaushalte - Anteil an allen Haushalten	.	42,9	49,5	56,1	x
Arbeitslose - Anteil an Erwerbsfähigen in Prozent	.	10,9	9,6	5,4	x
Wohnungsleerstand in Prozent	.	18,1	8,8	3,1	x

### Altersstruktur

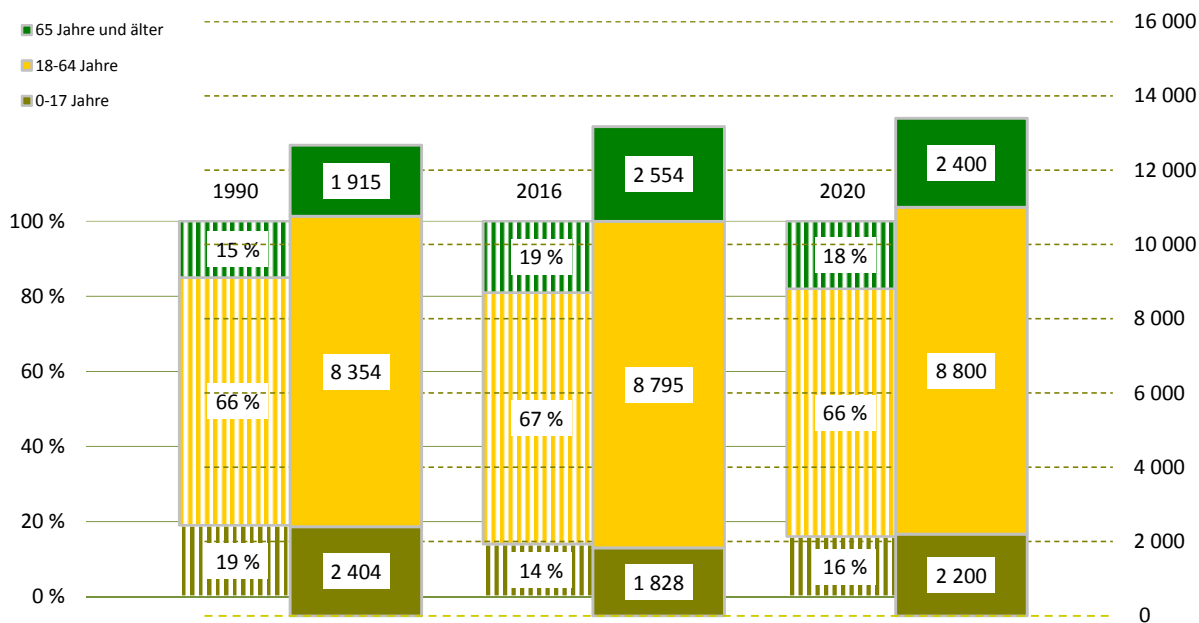

**Bevölkerungsdichte**6 465 Einwohner/km<sup>2</sup>**Bevölkerungsbestand**

Einwohner mit Hauptwohnung	13 177	
mit einer Religionszugehörigkeit	2 682	
evangelisch <sup>1)</sup>		14,0 %
römisch-katholisch <sup>1)</sup>		6,3 %
Ausländer <sup>1)</sup>	2 216	16,8 %
im Alter von 0 bis 17 Jahre		16,4 %
im Alter von 18 bis 64 Jahre		82,3 %
im Alter von 65 Jahren und älter		1,4 %
weiblich		44,1 %
Deutsche mit Migrationshintergrund <sup>1)</sup>	702	5,3 %
weiblich		52,3 %
Erwachsene	11 349	
ledig		51,7 %
verheiratet		34,8 %
geschieden		6,5 %
verwitwet		7,0 %
Durchschnittsalter	39,5 Jahre	
Einwohner mit Nebenwohnung	222	
Anteil an den Wohnberechtigten		1,7 %

**Bevölkerungsbewegung**

bezogen auf 1 000 Einwohner mit Hauptwohnung zum 31.12.2015

Geburten	12	
allgemeine Fruchtbarkeit zum Halbjahr 2016		55,3
Sterbefälle	8	
Geburtenüberschuss / -defizit	4	

**Bestandsänderung**

zum Vorjahr	415	3,3 %
zum 31.12.1990	504	4,0 %

**Haushalte**

Haushalte	7 110	
mit 1 Person <sup>2)</sup>	3 988	56,1 %
männlich		53,6 %
weiblich		46,4 %
mit Kindern unter 18 Jahren <sup>2)</sup>	1 095	15,4 %
Alleinerziehende <sup>3)</sup>	233	21,3 %
durchschnittliche Haushaltsgröße	1,69	

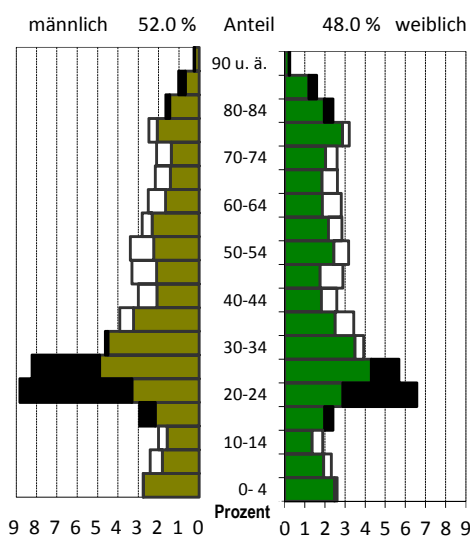
<sup>1)</sup> Anteil an den Einwohnern mit Hauptwohnung<sup>2)</sup> Anteil an allen Haushalten<sup>3)</sup> Anteil an Haushalten mit Kindern**Lebensbaum im Vergleich mit der Gesamtstadt**

schwarz: im Stadtteil größerer Anteil  
weiß: in Gesamtstadt größerer Anteil

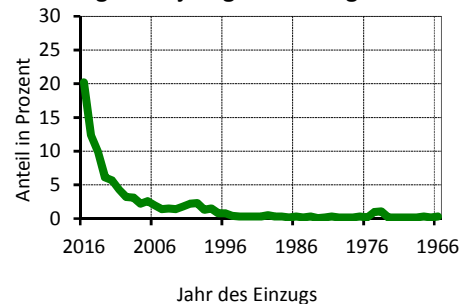
**Wohndauer****Einzug in die jetzige Wohnung**

Mittelwert: 10,2 Jahre  
Einzug 2014-2016 42,5 %

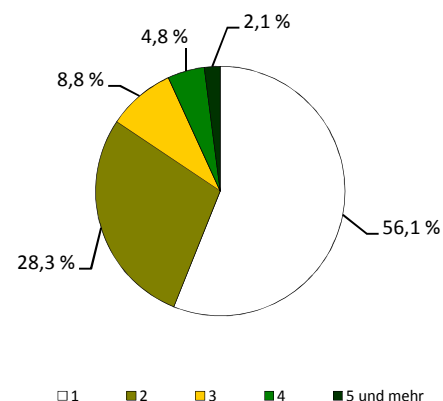
**Haushalte nach der Personenzahl**

## Sozialstruktur

Beschäftigte - Anteil an Erwerbsfähigen	4 307	47,7 %
Frauenanteil - Anteil an weibl. Erwerbsfähigen	44,9 %	49,2 %
Arbeitslose - Anteil an Erwerbsfähigen	479	5,4 %
Frauenanteil - Anteil an weibl. Erwerbsfähigen	47,2 %	5,8 %
Regelleistungsberechtigte (RLB) nach SGB II <sup>1)</sup>	1 487	14,0 %
nicht erwerbsfähige RLB nach SGB II <sup>2)</sup>	492	30,2 %
Empfänger nach dem 3. Kapitel SGB XII	16	
Empfänger nach dem 4. Kapitel SGB XII	55	
Empfänger nach dem 7. Kapitel SGB XII	16	

Arbeitslosenanteil an den Erwerbsfähigen in Prozent

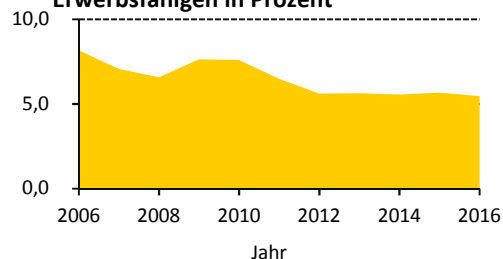

## Ausgewählte Infrastruktureinrichtungen

### Schulen (einschl. Außenstellen)

	Anzahl	Klassen	Schüler		
			insgesamt	je Klasse	Mädchenanteil
Grundschulen	1	10	225	22,5	47,6 %
Oberschulen	1	15	363	24,2	39,9 %
Gymnasien	-	-	-	x	x
Förderschulen	1	9	67	7,4	22,4 %
Berufsschulen/Berufsschulzentren	-	-	-	x	x

Kinder- und Jugendeinrichtungen	5	
Senioren- und Pflegeheime / Plätze	1 /	116
Unterkünfte (Hotels, Pensionen, etc.)	9	
(Musik-)Theater / Kulturzentren	- /	-
Museen / Galerien und Ausstellungen	3 /	3
Bibliotheken / Kinos	1 /	-
Kirchen	4	
Hallenbäder / Freibäder	- /	-
Sportanlagen / Sporthallen	5 /	2
Krankenhäuser / Apotheken	- /	4
Ärzte / Zahnärzte	38 /	11

Schüler an Allgemeinbildenden Schulen je 100 Einwohner

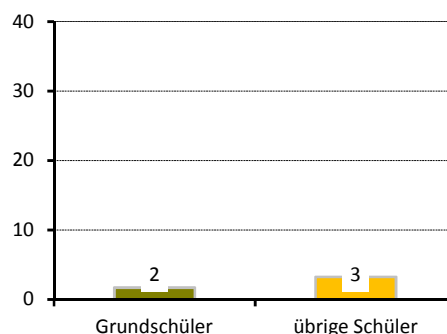

## Gebäude und Wohnungen

Gebäude mit Wohnungen	579	
Eigenheime		6,2 %
große Wohngebäude		76,5 %
Wohnungen	6 228	
Leerstand		3,1 %
Leerstand in Mehrfamilienhäusern		3,0 %
durchschnittliche Wohnfläche	67,2 m²	
durchschnittliche Raumanzahl	2,8	

Wohnungen nach Baujahr des Gebäudes in Prozent

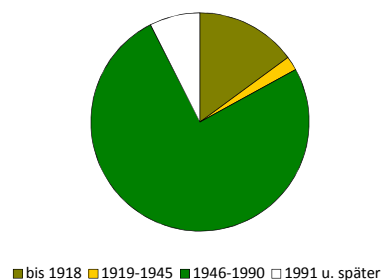

## Bautätigkeit

	Genehmigungen		Fertigstellungen		
	2016		2014	2015	2016
Gebäude	12		14	32	4
Neubau von Eigenheimen	-		-	-	-
neugebaute Wohnungen	89		29	53	24
in Mehrfamilienhäusern	76		29	53	24
rückgebaute Wohnungen	-		-	5	-
Wohnungen in umgebauten Gebäuden	8		141	221	12

<sup>1)</sup> Anteil an Altersgruppe 0 bis 64 Jahre

<sup>2)</sup> Anteil der Kinder an der Altersgruppe 0 bis 14 Jahre

## Verkehr

zugelassene Kraftfahrzeuge	4 802	
Anteil Krafträder		4 %
Pkw insgesamt	3 995	
darunter nach Schadstoffgruppen		
rote Plakette	13	
gelbe Plakette	94	
grüne Plakette	3 844	
Privat-Pkw je 1 000 Haushalte	486	

## Bevölkerungsanteil mit guter ÖPNV-Erreichbarkeit

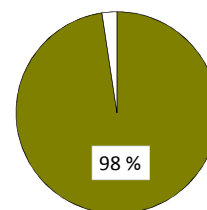

## Betriebe

insgesamt	628	
in den Branchen		
Verarbeitendes Gewerbe	19	3,0 %
Baugewerbe	30	4,8 %
Einzelhandel	44	7,0 %
Kfz-Handel	2	0,3 %
Gastgewerbe	21	3,3 %
freiberufl., wissenschaftl., techn. Dienstleistungen	170	27,1 %
Information und Kommunikation	46	7,3 %
Finanz- und Versicherungsdienstleistungen	23	3,7 %
Grundstücks- und Wohnungswesen	19	3,0 %
davon mit		
0 - 9 Beschäftigten	530	
10 - 24 Beschäftigten	61	
25 - 49 Beschäftigten	16	
50 - 99 Beschäftigten	7	
100 und mehr Beschäftigten	14	

## Betriebe je 1 000 Einwohner

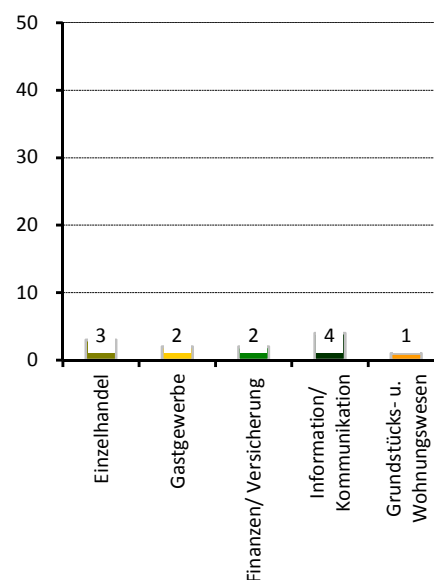

## Wahlen

Wahl zum ...	Bundestag am 24.09.2017	Landtag am 31.08.2014
Wahlbeteiligung	79,5 %	58,9 %
Stimmenanteile		
CDU	21,9 %	29,7 %
DIE LINKE	19,7 %	20,3 %
SPD	11,4 %	16,4 %
GRÜNE	10,9 %	11,9 %
FDP	10,5 %	3,6 %
AfD	17,7 %	7,6 %
Sonstige	7,9 %	10,5 %

## Stadtrat am 25.05.2014

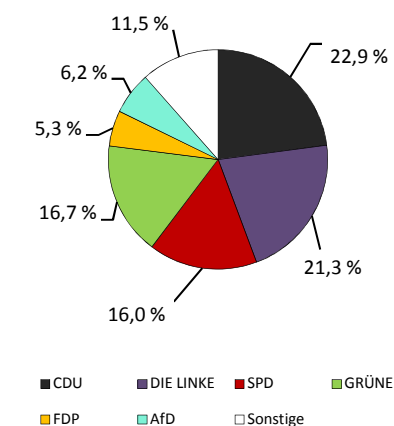

Wahlbeteiligung: 55,6 %

## Stadtteil 82 - Südvorstadt-Ost

### Flächennutzung

■ Gesamtfläche	131
■ Wohnbebauung	49
■ Sport- und Freizeitanlagen	7
■ Grün- und Freiflächen	15
■ Parkanlagen, Zoo, Botanischer Garten	3
■ Wald/Gehölz	-
■ Verkehrsflächen	6

in ha  
131  
49  
7  
15  
3  
-  
6

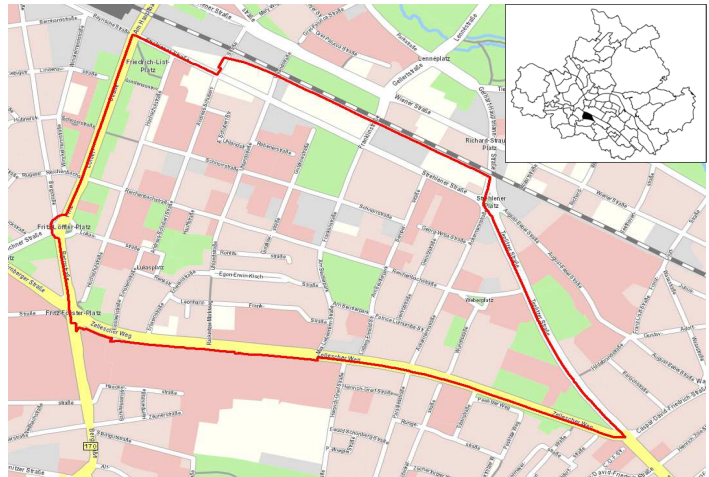

Quelle: Amt für Geodaten und Kataster 2016

### Kennziffern

■ Einwohner mit Hauptwohnung	
■ Jugendquotient	
■ Altenquotient	
■ durchschnittliche Haushaltsgröße	
■ Einpersonenhaushalte - Anteil an allen Haushalten	
■ Arbeitslose - Anteil an Erwerbsfähigen in Prozent	
■ Wohnungsleerstand in Prozent	

	1990	2000	2005	2016	2020
Einwohner mit Hauptwohnung	5 459	5 737	6 534	8 737	8 900
Jugendquotient	19	11	8	10	18
Altenquotient	19	21	18	17	18
durchschnittliche Haushaltsgröße	.	1,81	1,74	1,68	x
Einpersonenhaushalte - Anteil an allen Haushalten	.	50,3	53,8	56,7	x
Arbeitslose - Anteil an Erwerbsfähigen in Prozent	.	7,2	5,8	3,7	x
Wohnungsleerstand in Prozent	.	17,7	10,6	6,7	x

### Altersstruktur

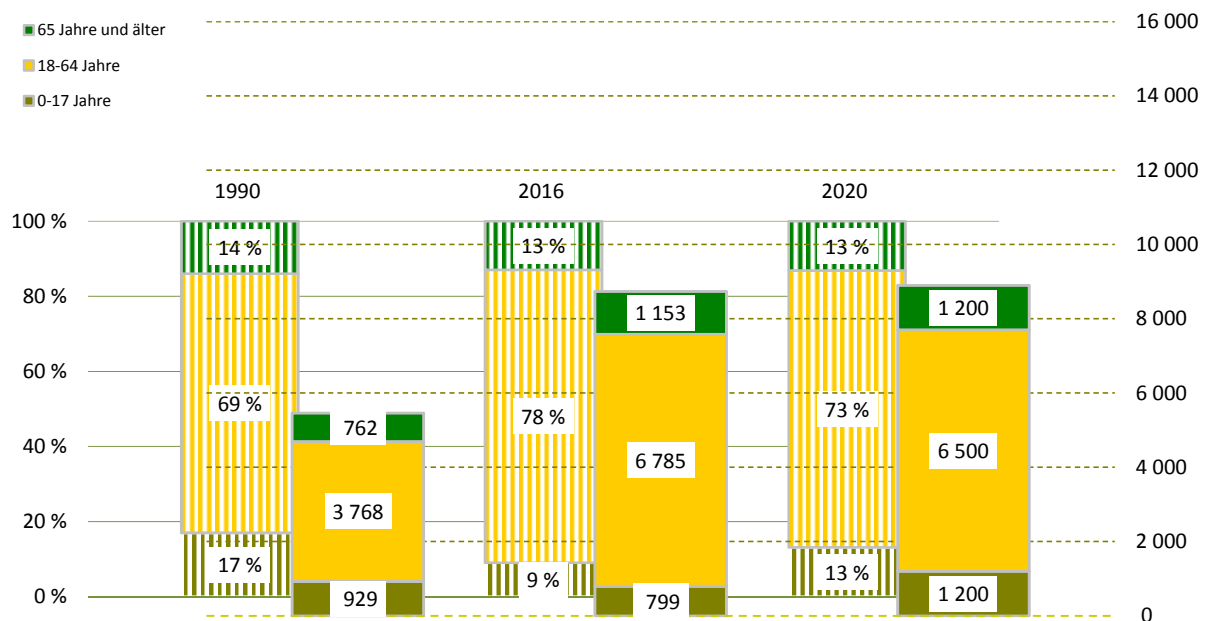

## Bevölkerungsdichte

6 693 Einwohner/km<sup>2</sup>

## Bevölkerungsbestand

Einwohner mit Hauptwohnung	8 737	
mit einer Religionszugehörigkeit	1 990	
evangelisch <sup>1)</sup>		15,8 %
römisch-katholisch <sup>1)</sup>		7,0 %
Ausländer <sup>1)</sup>	2 417	27,7 %
im Alter von 0 bis 17 Jahre		7,9 %
im Alter von 18 bis 64 Jahre		90,5 %
im Alter von 65 Jahren und älter		1,6 %
weiblich		35,6 %
Deutsche mit Migrationshintergrund <sup>1)</sup>	471	5,4 %
weiblich		46,9 %
Erwachsene	7 938	
ledig		67,3 %
verheiratet		24,0 %
geschieden		4,9 %
verwitwet		3,7 %
Durchschnittsalter	34,7 Jahre	
Einwohner mit Nebenwohnung	301	
Anteil an den Wohnberechtigten		3,3 %

## Bevölkerungsbewegung

bezogen auf 1 000 Einwohner mit Hauptwohnung zum 31.12.2015

Geburten	7	
allgemeine Fruchtbarkeit zum Halbjahr 2016		28,0
Sterbefälle	7	
Geburtenüberschuss / -defizit	0	

## Bestandsänderung

zum Vorjahr	2	0,0 %
zum 31.12.1990	3 278	60,0 %

## Haushalte

Haushalte	3 459	
mit 1 Person <sup>2)</sup>	1 961	56,7 %
männlich		60,8 %
weiblich		39,2 %
mit Kindern unter 18 Jahren <sup>2)</sup>	493	14,3 %
Alleinerziehende <sup>3)</sup>	86	17,4 %
durchschnittliche Haushaltsgröße	1,68	

<sup>1)</sup> Anteil an den Einwohnern mit Hauptwohnung

<sup>2)</sup> Anteil an allen Haushalten

<sup>3)</sup> Anteil an Haushalten mit Kindern

## Lebensbaum im Vergleich mit der Gesamtstadt

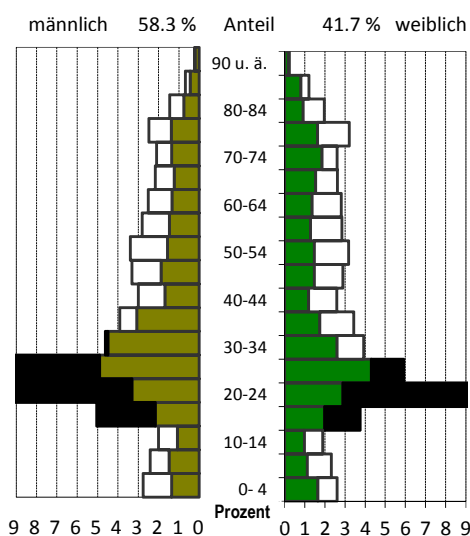

schwarz: im Stadtteil größerer Anteil  
weiß: in Gesamtstadt größerer Anteil

## Wohndauer

### Einzug in die jetzige Wohnung

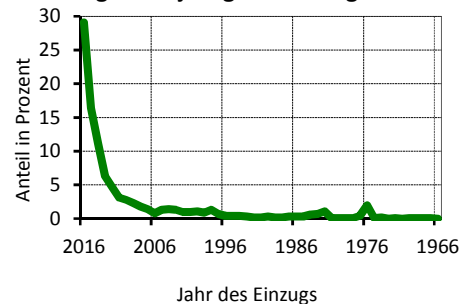

Mittelwert: 6,9 Jahre  
Einzug 2014-2016 56,7 %

## Haushalte nach der Personenzahl

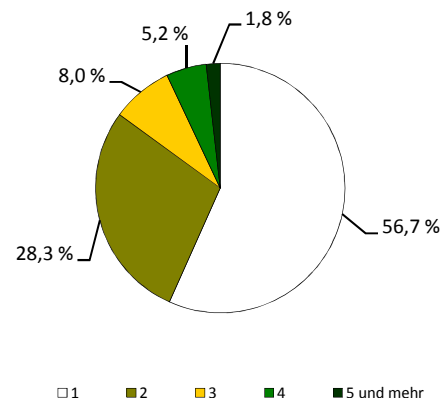

## Sozialstruktur

Beschäftigte - Anteil an Erwerbsfähigen	2 080	30,2 %
Frauenanteil - Anteil an weibl. Erwerbsfähigen	42,5 %	34,3 %
Arbeitslose - Anteil an Erwerbsfähigen	251	3,7 %
Frauenanteil - Anteil an weibl. Erwerbsfähigen	37,9 %	3,7 %
Regelleistungsberechtigte (RLB) nach SGB II <sup>1)</sup>	633	8,4 %
nicht erwerbsfähige RLB nach SGB II <sup>2)</sup>	155	22,0 %
Empfänger nach dem 3. Kapitel SGB XII	18	
Empfänger nach dem 4. Kapitel SGB XII	54	
Empfänger nach dem 7. Kapitel SGB XII	19	

Arbeitslosenanteil an den Erwerbsfähigen in Prozent

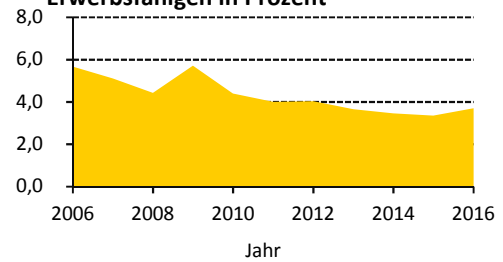

## Ausgewählte Infrastruktureinrichtungen

### Schulen (einschl. Außenstellen)

	Anzahl	Klassen	Schüler		
			insgesamt	je Klasse	Mädchenanteil
Grundschulen	1	10	245	24,5	44,9 %
Oberschulen	-	-	-	x	x
Gymnasien	1	11	203	15,5	69,0 %
Förderschulen	-	-	-	x	x
Berufsschulen/Berufsschulzentren	6	102	1 539	15,1	54,3 %

Kinder- und Jugendeinrichtungen	7	
Senioren- und Pflegeheime / Plätze	2 /	122
Unterkünfte (Hotels, Pensionen, etc.)	11	
(Musik-)Theater / Kulturzentren	1 /	-
Museen / Galerien und Ausstellungen	- /	-
Bibliotheken / Kinos	1 /	-
Kirchen	5	
Hallenbäder / Freibäder	- /	-
Sportanlagen / Sporthallen	4 /	4
Krankenhäuser / Apotheken	- /	1
Ärzte / Zahnärzte	13 /	7

Schüler an Allgemeinbildenden Schulen je 100 Einwohner

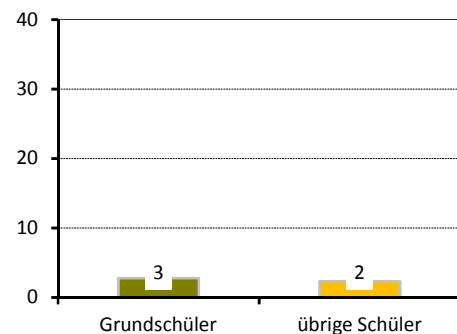

## Gebäude und Wohnungen

Gebäude mit Wohnungen	419	
Eigenheime		49,4 %
große Wohngebäude		32,5 %
Wohnungen	3 449	
Leerstand		6,7 %
Leerstand in Mehrfamilienhäusern		6,9 %
durchschnittliche Wohnfläche	63,5 m <sup>2</sup>	
durchschnittliche Raumanzahl	2,4	

Wohnungen nach Baujahr des Gebäudes in Prozent

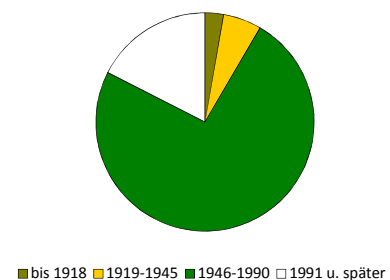

## Bautätigkeit

	Genehmigungen		Fertigstellungen		
	2016		2014	2015	2016
Gebäude	2	16	2	7	
Neubau von Eigenheimen	-	-	-	1	
neugebaute Wohnungen	15	87	36	57	
in Mehrfamilienhäusern	15	86	-	56	
rückgebaute Wohnungen	-	-	-	2	
Wohnungen in umgebauten Gebäuden	-	78	-	10	

<sup>1)</sup> Anteil an Altersgruppe 0 bis 64 Jahre

<sup>2)</sup> Anteil der Kinder an der Altersgruppe 0 bis 14 Jahre

## Verkehr

zugelassene Kraftfahrzeuge	2 215	
Anteil Krafträder		6 %
Pkw insgesamt	1 983	
darunter nach Schadstoffgruppen		
rote Plakette	4	
gelbe Plakette	35	
grüne Plakette	1 913	
Privat-Pkw je 1 000 Haushalte	473	

## Bevölkerungsanteil mit guter ÖPNV-Erreichbarkeit

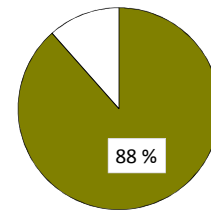

## Betriebe

insgesamt	360	
in den Branchen		
Verarbeitendes Gewerbe	12	3,3 %
Baugewerbe	22	6,1 %
Einzelhandel	17	4,7 %
Kfz-Handel	-	x
Gastgewerbe	16	4,4 %
freiberufl., wissenschaftl., techn. Dienstleistungen	95	26,4 %
Information und Kommunikation	30	8,3 %
Finanz- und Versicherungsdienstleistungen	5	1,4 %
Grundstücks- und Wohnungswesen	21	5,8 %
davon mit		
0 - 9 Beschäftigten	301	
10 - 24 Beschäftigten	32	
25 - 49 Beschäftigten	16	
50 - 99 Beschäftigten	5	
100 und mehr Beschäftigten	6	

## Betriebe je 1 000 Einwohner

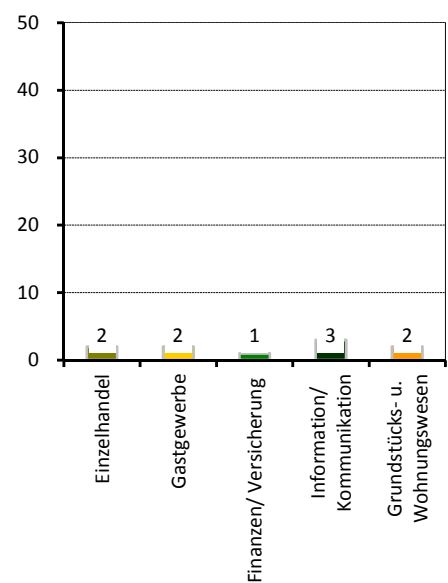

## Wahlen

Wahl zum ...	Bundestag am 24.09.2017	Landtag am 31.08.2014
Wahlbeteiligung	79,5 %	57,2 %
Stimmenanteile		
CDU	20,2 %	27,4 %
DIE LINKE	18,6 %	20,2 %
SPD	12,3 %	16,2 %
GRÜNE	11,2 %	11,8 %
FDP	13,6 %	4,8 %
AfD	14,8 %	6,7 %
Sonstige	9,2 %	12,9 %

## Stadtrat am 25.05.2014

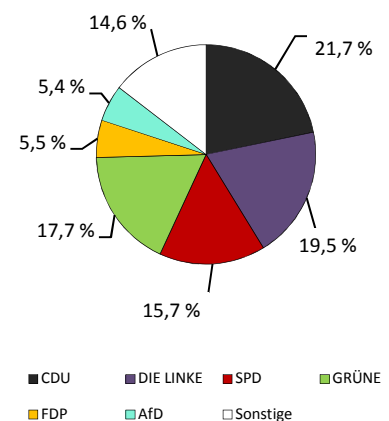

Wahlbeteiligung: 57,9 %

## Stadtteil 83 - Räcknitz/Zschertnitz

### Flächennutzung

■ Gesamtfläche	225
■ Wohnbebauung	67
■ Sport- und Freizeitanlagen	5
■ Grün- und Freiflächen	31
■ Parkanlagen, Zoo, Botanischer Garten	7
■ Wald/Gehölz	16
■ Verkehrsflächen	10

in ha  
225  
67  
5  
31  
7  
16  
10

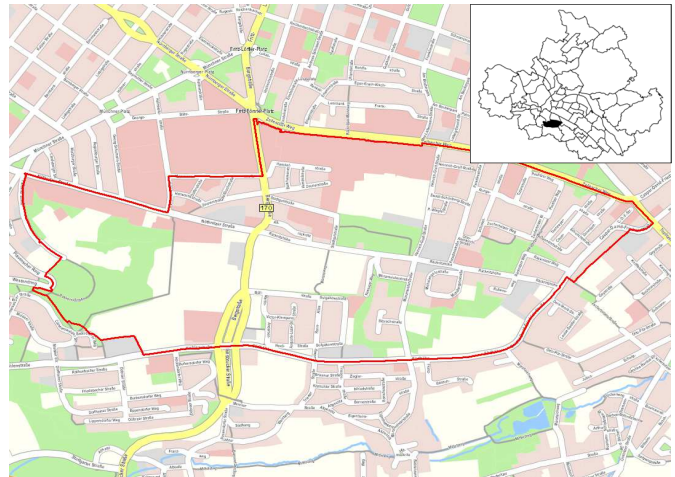

Quelle: Amt für Geodaten und Kataster 2016

### Kennziffern

■ Einwohner mit Hauptwohnung	
■ Jugendquotient	
■ Altenquotient	
■ durchschnittliche Haushaltsgröße	
■ Einpersonenhaushalte - Anteil an allen Haushalten	
■ Arbeitslose - Anteil an Erwerbsfähigen in Prozent	
■ Wohnungsleerstand in Prozent	

	1990	2000	2005	2016	2020
Einwohner mit Hauptwohnung	12 426	9 766	9 015	9 764	9 600
Jugendquotient	24	11	11	19	27
Altenquotient	17	24	36	54	58
durchschnittliche Haushaltsgröße	.	1,96	1,81	1,73	x
Einpersonenhaushalte - Anteil an allen Haushalten	.	40,8	45,8	50,4	x
Arbeitslose - Anteil an Erwerbsfähigen in Prozent	.	10,1	10,4	6,0	x
Wohnungsleerstand in Prozent	.	12,6	12,4	3,6	x

### Altersstruktur

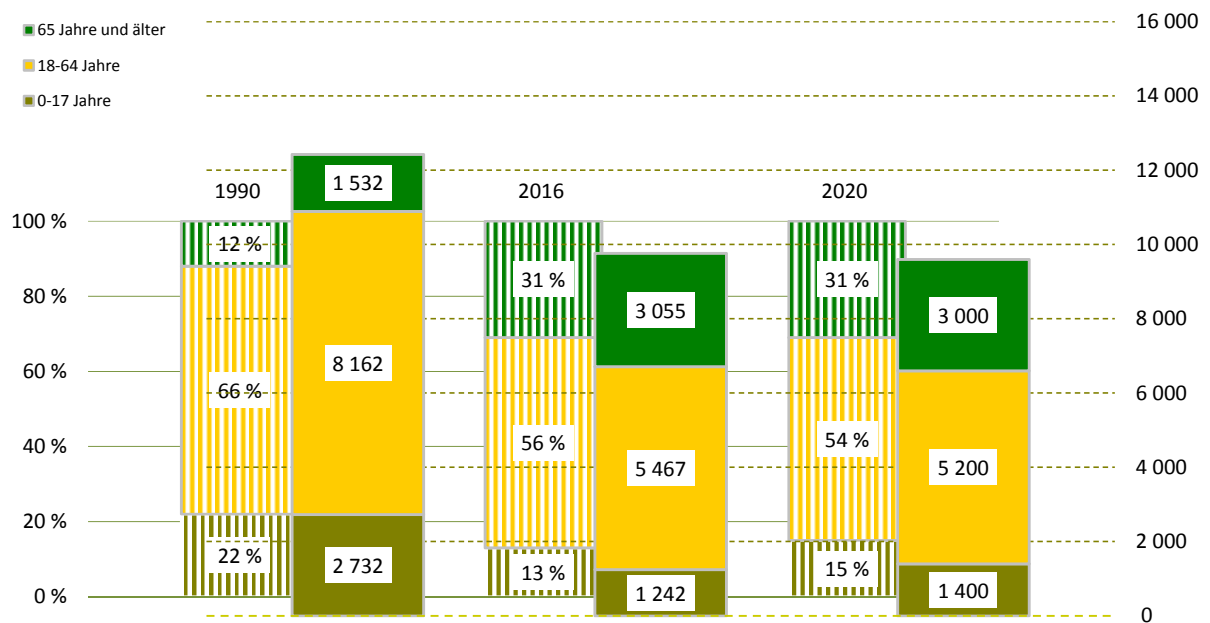

**Bevölkerungsdichte**4 332 Einwohner/km<sup>2</sup>**Bevölkerungsbestand**

Einwohner mit Hauptwohnung	9 764	
mit einer Religionszugehörigkeit	1 543	
evangelisch <sup>1)</sup>		12,7 %
römisch-katholisch <sup>1)</sup>		3,1 %
Ausländer <sup>1)</sup>	818	8,4 %
im Alter von 0 bis 17 Jahre		11,9 %
im Alter von 18 bis 64 Jahre		86,8 %
im Alter von 65 Jahren und älter		1,3 %
weiblich		40,3 %
Deutsche mit Migrationshintergrund <sup>1)</sup>	418	4,3 %
weiblich		48,1 %
Erwachsene	8 522	
ledig		35,2 %
verheiratet		48,3 %
geschieden		8,8 %
verwitwet		7,8 %
Durchschnittsalter	46,7 Jahre	
Einwohner mit Nebenwohnung	104	
Anteil an den Wohnberechtigten		1,1 %

**Bevölkerungsbewegung**

bezogen auf 1 000 Einwohner mit Hauptwohnung zum 31.12.2015

Geburten	11	
allgemeine Fruchtbarkeit zum Halbjahr 2016		70,6
Sterbefälle	7	
Geburtenüberschuss / -defizit	4	

**Bestandsänderung**

zum Vorjahr	- 614	-5,9 %
zum 31.12.1990	-2 662	-21,4 %

**Haushalte**

Haushalte	5 609	
mit 1 Person <sup>2)</sup>	2 826	50,4 %
männlich		52,1 %
weiblich		47,9 %
mit Kindern unter 18 Jahren <sup>2)</sup>	796	14,2 %
Alleinerziehende <sup>3)</sup>	190	23,9 %
durchschnittliche Haushaltsgröße	1,73	

<sup>1)</sup> Anteil an den Einwohnern mit Hauptwohnung<sup>2)</sup> Anteil an allen Haushalten<sup>3)</sup> Anteil an Haushalten mit Kindern**Lebensbaum im Vergleich mit der Gesamtstadt**

männlich 50,5 % Anteil 49,5 % weiblich

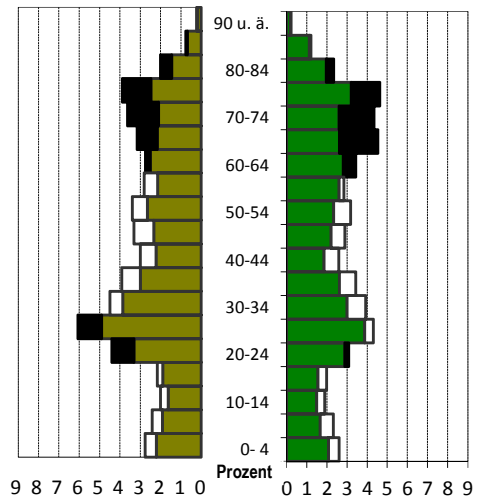

schwarz: im Stadtteil größerer Anteil  
 weiß: in Gesamtstadt größerer Anteil

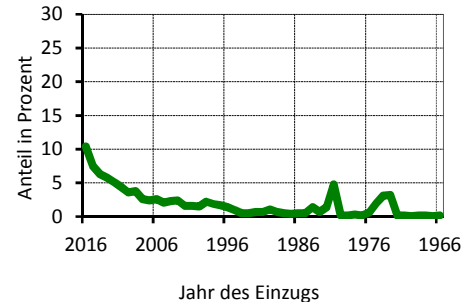
**Wohndauer****Einzug in die jetzige Wohnung**

Mittelwert: 14,8 Jahre  
 Einzug 2014-2016 24,3 %

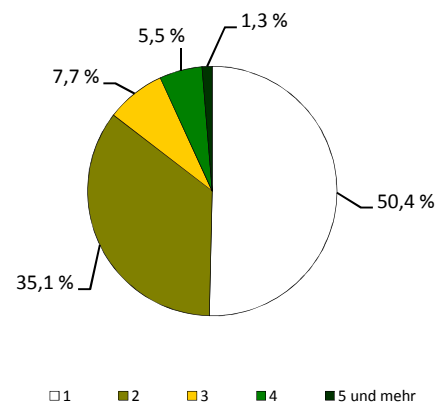
**Haushalte nach der Personenzahl**

## Sozialstruktur

Beschäftigte - Anteil an Erwerbsfähigen	3 175	56,4 %
Frauenanteil - Anteil an weibl. Erwerbsfähigen	48,4 %	61,1 %
Arbeitslose - Anteil an Erwerbsfähigen	327	6,0 %
Frauenanteil - Anteil an weibl. Erwerbsfähigen	36,4 %	4,7 %
Regelleistungsberechtigte (RLB) nach SGB II <sup>1)</sup>	738	11,0 %
nicht erwerbsfähige RLB nach SGB II <sup>2)</sup>	151	13,6 %
Empfänger nach dem 3. Kapitel SGB XII	21	
Empfänger nach dem 4. Kapitel SGB XII	43	
Empfänger nach dem 7. Kapitel SGB XII	5	

Arbeitslosenanteil an den Erwerbsfähigen in Prozent

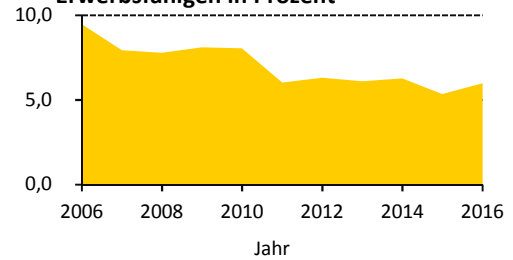

## Ausgewählte Infrastruktureinrichtungen

### Schulen (einschl. Außenstellen)

Grundschulen	-	-
Oberschulen	-	-
Gymnasien	1	29
Förderschulen	-	-
Berufsschulen/Berufsschulzentren	-	-

Anzahl	Klassen	Schüler		
		insgesamt	je Klasse	Mädchenanteil
-	-	-	x	x
-	-	-	x	x
1	29	1 023	26,8	55,3 %
-	-	-	x	x
-	-	-	x	x

Kinder- und Jugendeinrichtungen	1	-
Senioren- und Pflegeheime / Plätze	- /	-
Unterkünfte (Hotels, Pensionen, etc.)	1	-
(Musik-)Theater / Kulturzentren	- /	1
Museen / Galerien und Ausstellungen	1 /	1
Bibliotheken / Kinos	1 /	-
Kirchen	-	-
Hallenbäder / Freibäder	- /	-
Sportanlagen / Sporthallen	3 /	5
Krankenhäuser / Apotheken	- /	2
Ärzte / Zahnärzte	24 /	4

Schüler an Allgemeinbildenden Schulen je 100 Einwohner

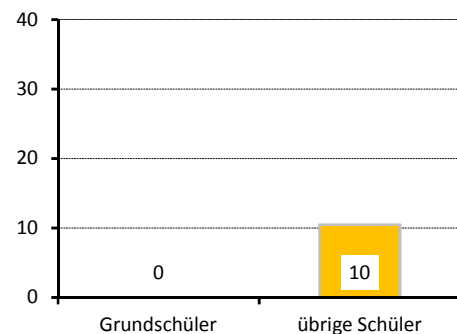

## Gebäude und Wohnungen

Gebäude mit Wohnungen	695	
Eigenheime		37,4 %
große Wohngebäude		45,8 %
Wohnungen	5 520	
Leerstand		3,6 %
Leerstand in Mehrfamilienhäusern		3,5 %
durchschnittliche Wohnfläche	60,5 m <sup>2</sup>	
durchschnittliche Raumanzahl	2,7	

Wohnungen nach Baujahr des Gebäudes in Prozent

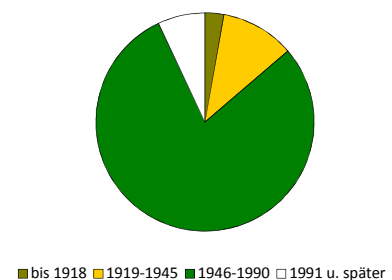

## Bautätigkeit

	Genehmigungen	Fertigstellungen		
	2016	2014	2015	2016
Gebäude	18	12	7	13
Neubau von Eigenheimen	-	-	-	-
neugebaute Wohnungen	-	-	-	-
in Mehrfamilienhäusern	-	-	-	-
rückgebaute Wohnungen	-	-	2	-
Wohnungen in umgebauten Gebäuden	166	120	56	127

<sup>1)</sup> Anteil an Altersgruppe 0 bis 64 Jahre

<sup>2)</sup> Anteil der Kinder an der Altersgruppe 0 bis 14 Jahre

## Verkehr

zugelassene Kraftfahrzeuge	3 871	
Anteil Krafträder		5 %
Pkw insgesamt	3 566	
darunter nach Schadstoffgruppen		
rote Plakette	19	
gelbe Plakette	98	
grüne Plakette	3 418	
Privat-Pkw je 1 000 Haushalte	610	

## Bevölkerungsanteil mit guter ÖPNV-Erreichbarkeit

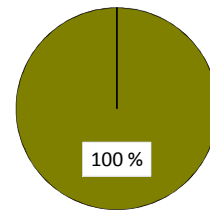

## Betriebe

insgesamt	232	
in den Branchen		
Verarbeitendes Gewerbe	7	3,0 %
Baugewerbe	17	7,3 %
Einzelhandel	16	6,9 %
Kfz-Handel	3	1,3 %
Gastgewerbe	8	3,4 %
freiberufl., wissenschaftl., techn. Dienstleistungen	56	24,1 %
Information und Kommunikation	14	6,0 %
Finanz- und Versicherungsdienstleistungen	5	2,2 %
Grundstücks- und Wohnungswesen	5	2,2 %
davon mit		
0 - 9 Beschäftigten	204	
10 - 24 Beschäftigten	16	
25 - 49 Beschäftigten	5	
50 - 99 Beschäftigten	-	
100 und mehr Beschäftigten	7	

## Betriebe je 1 000 Einwohner

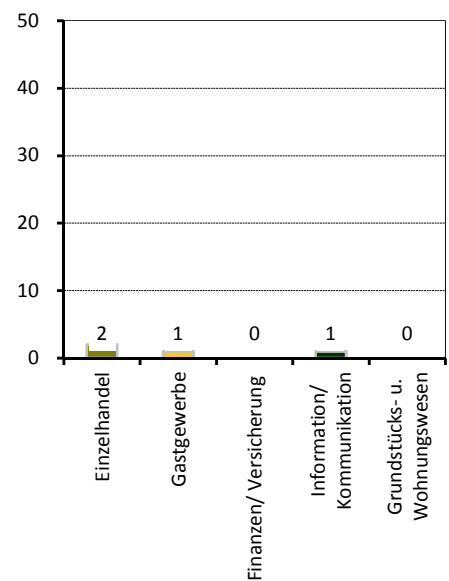

## Wahlen

Wahl zum ...	Bundestag am 24.09.2017	Landtag am 31.08.2014
Wahlbeteiligung	81,7 %	60,0 %
Stimmenanteile		
CDU	24,4 %	35,4 %
DIE LINKE	18,4 %	21,4 %
SPD	11,0 %	14,4 %
GRÜNE	6,3 %	7,4 %
FDP	9,5 %	3,8 %
AfD	23,9 %	8,1 %
Sonstige	6,5 %	9,6 %

## Stadtrat am 25.05.2014

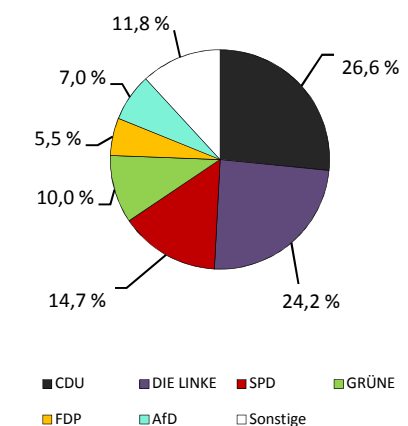

Wahlbeteiligung: 56,2 %

## Stadtteil 84 - Kleinpestitz/Mockritz

### Flächennutzung

■ Gesamtfläche	427
■ Wohnbebauung	95
■ Sport- und Freizeitanlagen	10
■ Grün- und Freiflächen	51
■ Parkanlagen, Zoo, Botanischer Garten	-
■ Wald/Gehölz	27
■ Verkehrsflächen	5

in ha  
427  
95  
10  
51  
-  
27  
5



Quelle: Amt für Geodaten und Kataster 2016

### Kennziffern

■ Einwohner mit Hauptwohnung	
■ Jugendquotient	
■ Altenquotient	
■ durchschnittliche Haushaltsgröße	
■ Einpersonenhaushalte - Anteil an allen Haushalten	
■ Arbeitslose - Anteil an Erwerbsfähigen in Prozent	
■ Wohnungsleerstand in Prozent	

	1990	2000	2005	2016	2020
Einwohner mit Hauptwohnung	7 856	7 665	7 411	7 387	7 500
Jugendquotient	39	14	12	19	27
Altenquotient	13	17	24	46	56
durchschnittliche Haushaltsgröße	.	2,21	2,03	1,85	x
Einpersonenhaushalte - Anteil an allen Haushalten	.	34,7	38,5	44,7	x
Arbeitslose - Anteil an Erwerbsfähigen in Prozent	.	9,2	9,4	3,9	x
Wohnungsleerstand in Prozent	.	13,5	8,8	6,5	x

### Altersstruktur

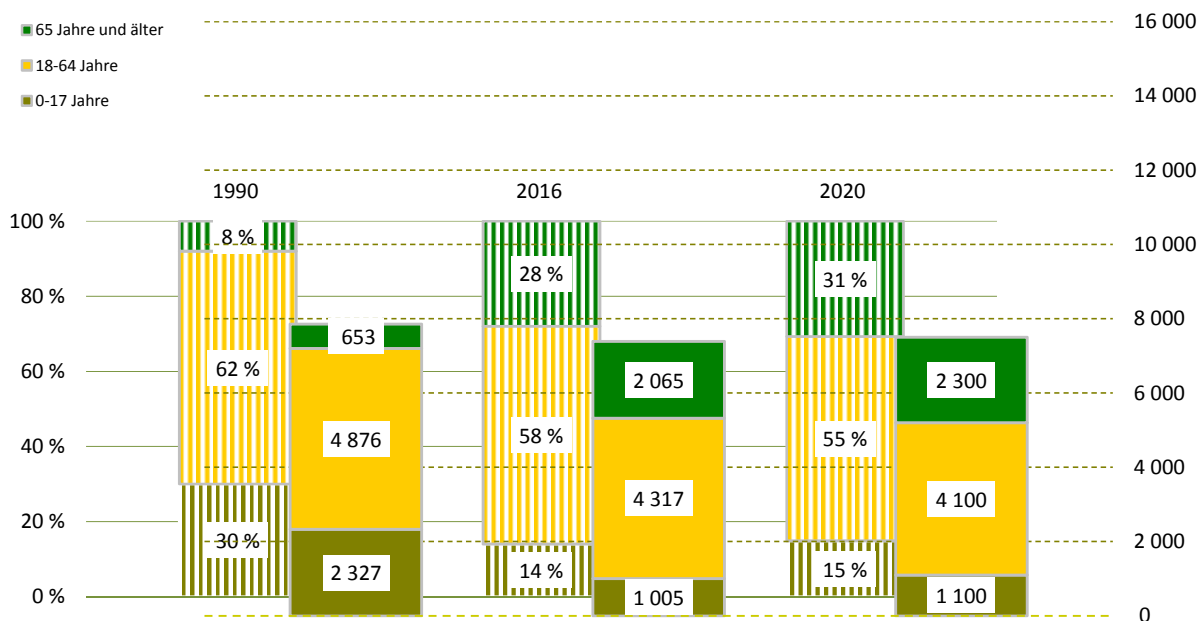

**Bevölkerungsdichte**1 729 Einwohner/km<sup>2</sup>**Bevölkerungsbestand****Einwohner mit Hauptwohnung**

7 387

**mit einer Religionszugehörigkeit**

1 180

evangelisch<sup>1)</sup>

12,6 %

römisch-katholisch<sup>1)</sup>

3,3 %

**Ausländer<sup>1)</sup>**

173

2,3 %

im Alter von 0 bis 17 Jahre

9,8 %

im Alter von 18 bis 64 Jahre

80,9 %

im Alter von 65 Jahren und älter

9,2 %

weiblich

54,9 %

**Deutsche mit Migrationshintergrund<sup>1)</sup>**

234

3,2 %

weiblich

52,6 %

**Erwachsene**

6 382

ledig

26,8 %

verheiratet

55,9 %

geschieden

9,5 %

verwitwet

7,8 %

**Durchschnittsalter**

48,3 Jahre

**Einwohner mit Nebenwohnung**

56

Anteil an den Wohnberechtigten

0,8 %

**Bevölkerungsbewegung**

bezogen auf 1 000 Einwohner mit Hauptwohnung zum 31.12.2015

**Geburten**

7

allgemeine Fruchtbarkeit zum Halbjahr 2016

53,3

**Sterbefälle**

8

Geburtenüberschuss / -defizit

- 1

**Bestandsänderung**

zum Vorjahr

- 36

-0,5 %

zum 31.12.1990

- 469

-6,0 %

**Haushalte****Haushalte**

3 987

mit 1 Person<sup>2)</sup>

1 783

44,7 %

männlich

49,5 %

weiblich

50,5 %

mit Kindern unter 18 Jahren<sup>2)</sup>

642

16,1 %

Alleinerziehende<sup>3)</sup>

116

18,1 %

durchschnittliche Haushaltsgröße

1,85

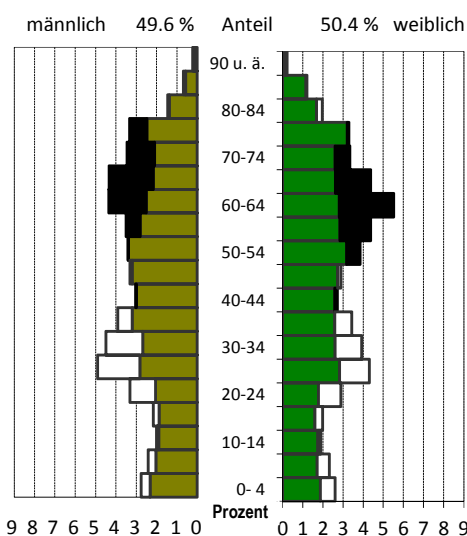
**Lebensbaum im Vergleich mit der Gesamtstadt**

schwarz: im Stadtteil größerer Anteil

weiß: in Gesamtstadt größerer Anteil

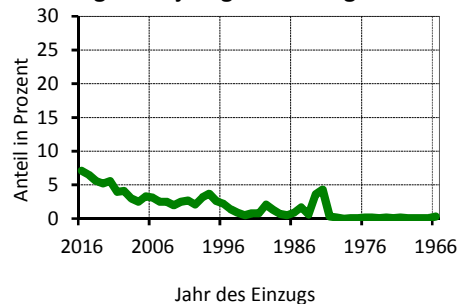
**Wohndauer****Einzug in die jetzige Wohnung**

Mittelwert: 14,3 Jahre

Einzug 2014-2016 19,2 %

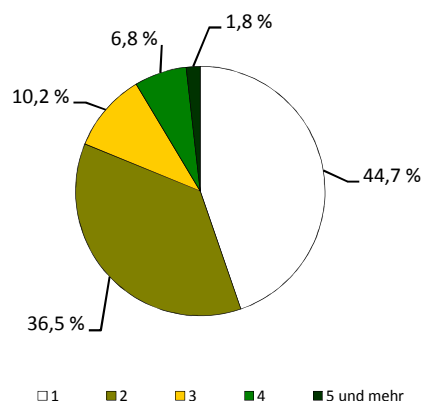
**Haushalte nach der Personenzahl**<sup>1)</sup> Anteil an den Einwohnern mit Hauptwohnung<sup>2)</sup> Anteil an allen Haushalten<sup>3)</sup> Anteil an Haushalten mit Kindern

## Sozialstruktur

Beschäftigte - Anteil an Erwerbsfähigen	2 862	64,1 %
Frauenanteil - Anteil an weibl. Erwerbsfähigen	51,9 %	68,1 %
Arbeitslose - Anteil an Erwerbsfähigen	168	3,9 %
Frauenanteil - Anteil an weibl. Erwerbsfähigen	44,6 %	3,4 %
Regelleistungsberechtigte (RLB) nach SGB II <sup>1)</sup>	287	5,4 %
nicht erwerbsfähige RLB nach SGB II <sup>2)</sup>	56	6,0 %
Empfänger nach dem 3. Kapitel SGB XII	10	
Empfänger nach dem 4. Kapitel SGB XII	19	
Empfänger nach dem 7. Kapitel SGB XII	4	

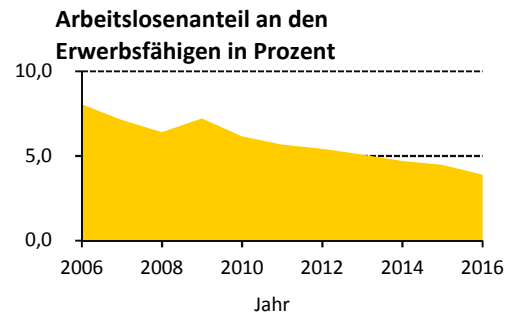

## Ausgewählte Infrastruktureinrichtungen

### Schulen (einschl. Außenstellen)

Grundschulen	4	41
Oberschulen	-	-
Gymnasien	-	-
Förderschulen	1	11
Berufsschulen/Berufsschulzentren	-	-

Anzahl	Klassen	Schüler		
		insgesamt	je Klasse	Mädchenanteil
4	41	1 008	24,6	49,6 %
-	-	-	x	x
-	-	-	x	x
1	11	73	6,6	43,8 %
-	-	-	x	x

Kinder- und Jugendeinrichtungen	1	-
Senioren- und Pflegeheime / Plätze	- /	-
Unterkünfte (Hotels, Pensionen, etc.)	7	-
(Musik-)Theater / Kulturzentren	- /	-
Museen / Galerien und Ausstellungen	- /	-
Bibliotheken / Kinos	- /	-
Kirchen	-	-
Hallenbäder / Freibäder	- /	1
Sportanlagen / Sporthallen	1 /	3
Krankenhäuser / Apotheken	- /	1
Ärzte / Zahnärzte	1 /	2

### Schüler an Allgemeinbildenden Schulen je 100 Einwohner

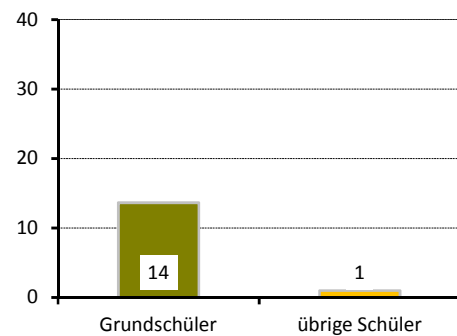

## Gebäude und Wohnungen

Gebäude mit Wohnungen	1 049	
Eigenheime		66,5 %
große Wohngebäude		17,1 %
Wohnungen	4 076	
Leerstand		6,5 %
Leerstand in Mehrfamilienhäusern		7,4 %
durchschnittliche Wohnfläche	72,6 m²	
durchschnittliche Raumanzahl	3,0	

### Wohnungen nach Baujahr des Gebäudes in Prozent

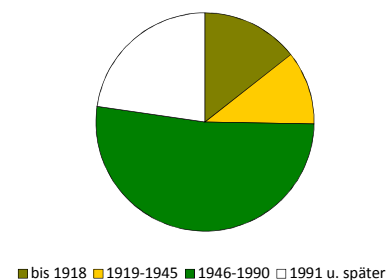

## Bautätigkeit

	Genehmigungen		Fertigstellungen		
	2016	2016	2014	2015	2016
Gebäude	10	10	10	11	9
Neubau von Eigenheimen	2	1	1	7	1
neugebaute Wohnungen	2	7	7	7	26
in Mehrfamilienhäusern	-	6	-	-	25
rückgebaute Wohnungen	-	-	-	1	-
Wohnungen in umgebauten Gebäuden	25	5	3	3	8

<sup>1)</sup> Anteil an Altersgruppe 0 bis 64 Jahre

<sup>2)</sup> Anteil der Kinder an der Altersgruppe 0 bis 14 Jahre

## Verkehr

zugelassene Kraftfahrzeuge	4 098	
Anteil Krafträder		5 %
Pkw insgesamt	3 666	
darunter nach Schadstoffgruppen		
rote Plakette	15	
gelbe Plakette	80	
grüne Plakette	3 527	
Privat-Pkw je 1 000 Haushalte	843	

## Betriebe

insgesamt	229	
in den Branchen		
Verarbeitendes Gewerbe	8	3,5 %
Baugewerbe	36	15,7 %
Einzelhandel	15	6,6 %
Kfz-Handel	-	x
Gastgewerbe	12	5,2 %
freiberufl., wissenschaftl., techn. Dienstleistungen	62	27,1 %
Information und Kommunikation	13	5,7 %
Finanz- und Versicherungsdienstleistungen	1	0,4 %
Grundstücks- und Wohnungswesen	6	2,6 %
davon mit		
0 - 9 Beschäftigten	207	
10 - 24 Beschäftigten	14	
25 - 49 Beschäftigten	5	
50 - 99 Beschäftigten	1	
100 und mehr Beschäftigten	2	

## Wahlen

Wahl zum ...	Bundestag am 24.09.2017	Landtag am 31.08.2014
Wahlbeteiligung	82,5 %	61,7 %
Stimmenanteile		
CDU	25,6 %	38,4 %
DIE LINKE	15,6 %	19,2 %
SPD	10,2 %	12,9 %
GRÜNE	5,6 %	8,0 %
FDP	9,5 %	3,1 %
AfD	27,8 %	10,0 %
Sonstige	5,8 %	8,5 %

## Bevölkerungsanteil mit guter ÖPNV-Erreichbarkeit

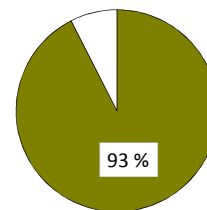

## Betriebe je 1 000 Einwohner

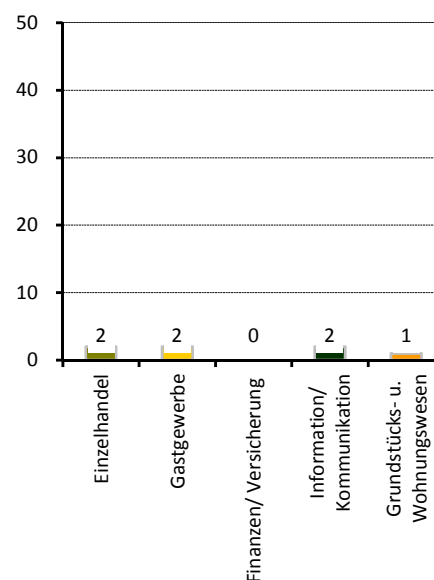

## Stadtrat am 25.05.2014

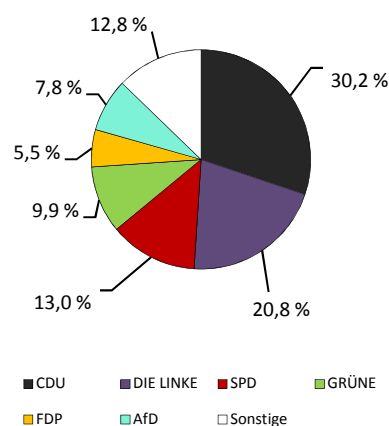

Wahlbeteiligung: 56,9 %

## Stadtteil 85 - Coschütz/Gittersee

### Flächennutzung

■ Gesamtfläche	416
■ Wohnbebauung	110
■ Sport- und Freizeitanlagen	5
■ Grün- und Freiflächen	79
■ Parkanlagen, Zoo, Botanischer Garten	-
■ Wald/Gehölz	92
■ Verkehrsflächen	3

in ha  
416  
110  
5  
79  
-  
92  
3

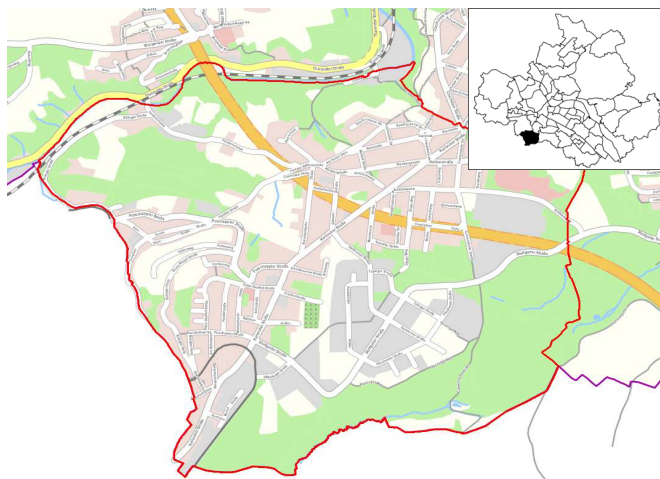

Quelle: Amt für Geodaten und Kataster 2016

### Kennziffern

■ Einwohner mit Hauptwohnung	
■ Jugendquotient	
■ Altenquotient	
■ durchschnittliche Haushaltsgröße	
■ Einpersonenhaushalte - Anteil an allen Haushalten	
■ Arbeitslose - Anteil an Erwerbsfähigen in Prozent	
■ Wohnungsleerstand in Prozent	

	1990	2000	2005	2016	2020
Einwohner mit Hauptwohnung	4 683	5 137	5 396	5 895	5 900
Jugendquotient	25	17	15	22	28
Altenquotient	26	23	28	33	36
durchschnittliche Haushaltsgröße	.	2,07	2,00	1,93	x
Einpersonenhaushalte - Anteil an allen Haushalten	.	39,1	41,6	44,6	x
Arbeitslose - Anteil an Erwerbsfähigen in Prozent	.	9,1	9,0	4,3	x
Wohnungsleerstand in Prozent	.	21,4	16,0	10,3	x

### Altersstruktur

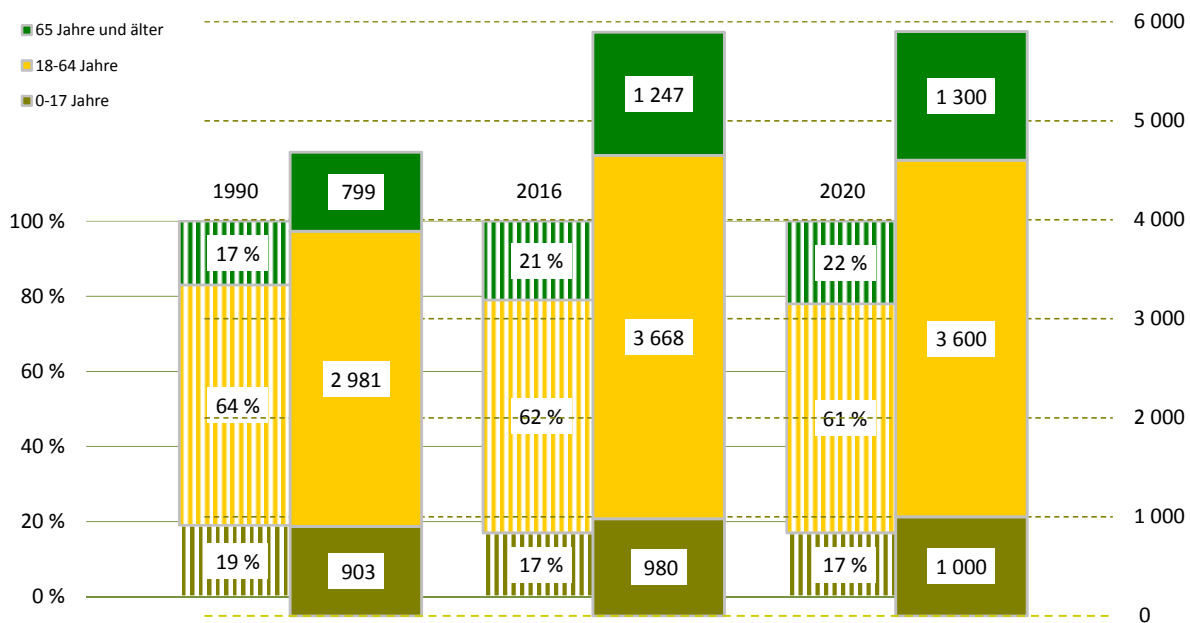

## Bevölkerungsdichte

1 417 Einwohner/km<sup>2</sup>

## Bevölkerungsbestand

Einwohner mit Hauptwohnung	5 895	
mit einer Religionszugehörigkeit	1 199	
evangelisch <sup>1)</sup>		15,4 %
römisch-katholisch <sup>1)</sup>		5,0 %
Ausländer <sup>1)</sup>	285	4,8 %
im Alter von 0 bis 17 Jahre		4,9 %
im Alter von 18 bis 64 Jahre		93,0 %
im Alter von 65 Jahren und älter		2,1 %
weiblich		26,0 %
Deutsche mit Migrationshintergrund <sup>1)</sup>	178	3,0 %
weiblich		59,0 %
Erwachsene	4 915	
ledig		34,6 %
verheiratet		50,4 %
geschieden		8,4 %
verwitwet		6,6 %
Durchschnittsalter	43,4 Jahre	
Einwohner mit Nebenwohnung	35	
Anteil an den Wohnberechtigten		0,6 %

## Bevölkerungsbewegung

bezogen auf 1 000 Einwohner mit Hauptwohnung zum 31.12.2015

Geburten	11	
allgemeine Fruchtbarkeit zum Halbjahr 2016		69,3
Sterbefälle	5	
Geburtenüberschuss / -defizit	6	

## Bestandsänderung

zum Vorjahr	96	1,7 %
zum 31.12.1990	1 212	25,9 %

## Haushalte

Haushalte	2 980	
mit 1 Person <sup>2)</sup>	1 329	44,6 %
männlich		53,9 %
weiblich		46,1 %
mit Kindern unter 18 Jahren <sup>2)</sup>	631	21,2 %
Alleinerziehende <sup>3)</sup>	103	16,3 %
durchschnittliche Haushaltsgröße	1,93	

<sup>1)</sup> Anteil an den Einwohnern mit Hauptwohnung

<sup>2)</sup> Anteil an allen Haushalten

<sup>3)</sup> Anteil an Haushalten mit Kindern

## Lebensbaum im Vergleich mit der Gesamtstadt

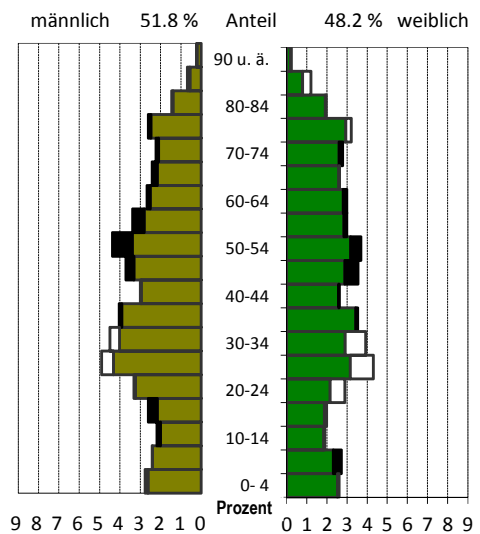

schwarz: im Stadtteil größerer Anteil  
weiß: in Gesamtstadt größerer Anteil

## Wohndauer

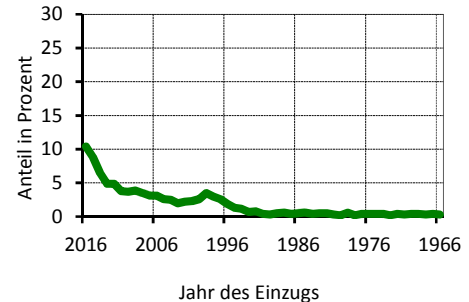
### Einzug in die jetzige Wohnung

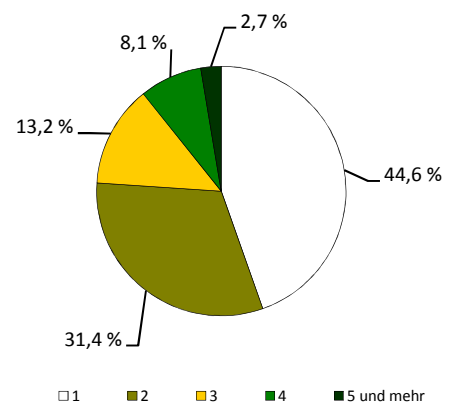

Mittelwert: 13,5 Jahre  
Einzug 2014-2016 25,7 %

## Haushalte nach der Personenzahl

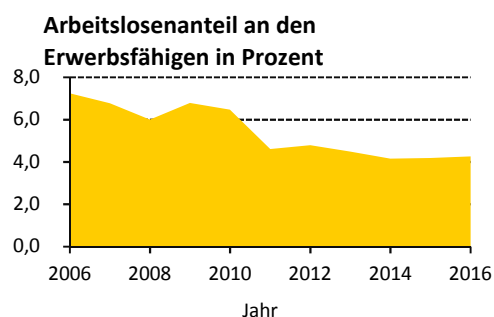

## Sozialstruktur

Beschäftigte - Anteil an Erwerbsfähigen	2 432	63,8 %
Frauenanteil - Anteil an weibl. Erwerbsfähigen	47,7 %	69,6 %
Arbeitslose - Anteil an Erwerbsfähigen	156	4,3 %
Frauenanteil - Anteil an weibl. Erwerbsfähigen	31,4 %	2,9 %
Regelleistungsberechtigte (RLB) nach SGB II <sup>1)</sup>	279	6,0 %
nicht erwerbsfähige RLB nach SGB II <sup>2)</sup>	56	6,3 %
Empfänger nach dem 3. Kapitel SGB XII	7	
Empfänger nach dem 4. Kapitel SGB XII	11	
Empfänger nach dem 7. Kapitel SGB XII	-	



## Ausgewählte Infrastruktureinrichtungen

### Schulen (einschl. Außenstellen)

	Anzahl	Klassen	Schüler		
			insgesamt	je Klasse	Mädchenanteil
Grundschulen	1	8	207	25,9	51,2 %
Oberschulen	-	-	-	x	x
Gymnasien	-	-	-	x	x
Förderschulen	-	-	-	x	x
Berufsschulen/Berufsschulzentren	-	-	-	x	x

Kinder- und Jugendeinrichtungen	3	
Senioren- und Pflegeheime / Plätze	- / -	
Unterkünfte (Hotels, Pensionen, etc.)	8	
(Musik-)Theater / Kulturzentren	- / -	
Museen / Galerien und Ausstellungen	1 / -	
Bibliotheken / Kinos	- / -	
Kirchen	1	
Hallenbäder / Freibäder	- / -	
Sportanlagen / Sporthallen	2 / 2	
Krankenhäuser / Apotheken	- / 1	
Ärzte / Zahnärzte	2 / 4	

### Schüler an Allgemeinbildenden Schulen je 100 Einwohner

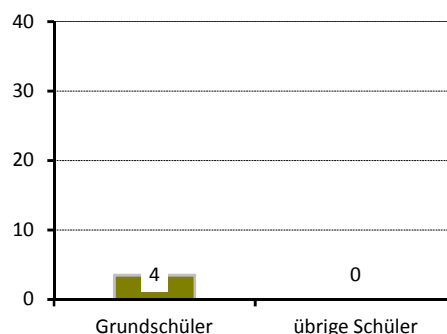

## Gebäude und Wohnungen

Gebäude mit Wohnungen	1 191	
Eigenheime		69,5 %
große Wohngebäude		7,6 %
Wohnungen	3 100	
Leerstand		10,3 %
Leerstand in Mehrfamilienhäusern		13,3 %
durchschnittliche Wohnfläche	72,0 m <sup>2</sup>	
durchschnittliche Raumanzahl	2,9	

### Wohnungen nach Baujahr des Gebäudes in Prozent

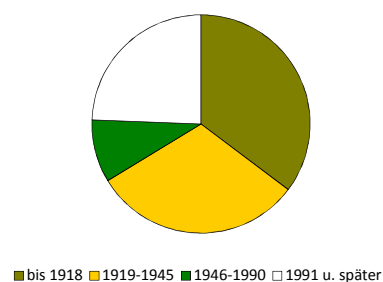

## Bautätigkeit

	Genehmigungen		Fertigstellungen		
	2016		2014	2015	2016
Gebäude	14		24	21	14
Neubau von Eigenheimen	4		5	2	1
neugebaute Wohnungen	5		16	5	1
in Mehrfamilienhäusern	-		11	3	-
rückgebaute Wohnungen			1	-	-
Wohnungen in umgebauten Gebäuden	37		25	55	34

<sup>1)</sup> Anteil an Altersgruppe 0 bis 64 Jahre

<sup>2)</sup> Anteil der Kinder an der Altersgruppe 0 bis 14 Jahre

## Verkehr

zugelassene Kraftfahrzeuge	3 896	
Anteil Krafträder		6 %
Pkw insgesamt	3 232	
darunter nach Schadstoffgruppen		
rote Plakette	19	
gelbe Plakette	85	
grüne Plakette	3 078	
Privat-Pkw je 1 000 Haushalte	899	

## Bevölkerungsanteil mit guter ÖPNV-Erreichbarkeit

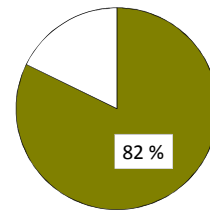

## Betriebe

insgesamt	328	
in den Branchen		
Verarbeitendes Gewerbe	54	16,5 %
Baugewerbe	47	14,3 %
Einzelhandel	29	8,8 %
Kfz-Handel	8	2,4 %
Gastgewerbe	10	3,0 %
freiberufl., wissenschaftl., techn. Dienstleistungen	50	15,2 %
Information und Kommunikation	11	3,4 %
Finanz- und Versicherungsdienstleistungen	2	0,6 %
Grundstücks- und Wohnungswesen	10	3,0 %
davon mit		
0 - 9 Beschäftigten	269	
10 - 24 Beschäftigten	23	
25 - 49 Beschäftigten	17	
50 - 99 Beschäftigten	11	
100 und mehr Beschäftigten	8	

## Betriebe je 1 000 Einwohner

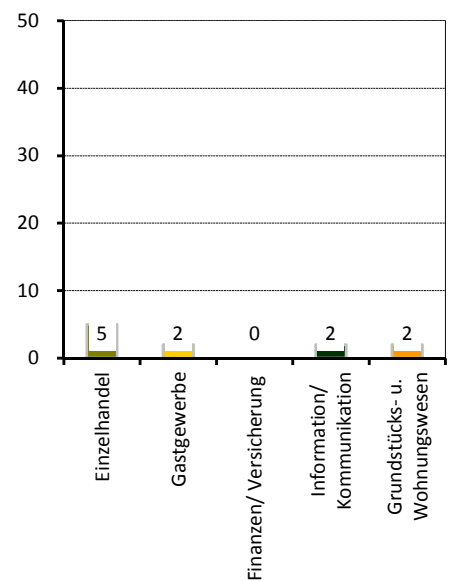

## Wahlen

Wahl zum ...	Bundestag am 24.09.2017	Landtag am 31.08.2014
Wahlbeteiligung	81,3 %	61,3 %
Stimmenanteile		
CDU	25,7 %	38,4 %
DIE LINKE	13,7 %	17,2 %
SPD	9,6 %	13,1 %
GRÜNE	7,0 %	8,8 %
FDP	11,2 %	4,9 %
AfD	26,2 %	8,1 %
Sonstige	6,6 %	9,5 %

## Stadtrat am 25.05.2014

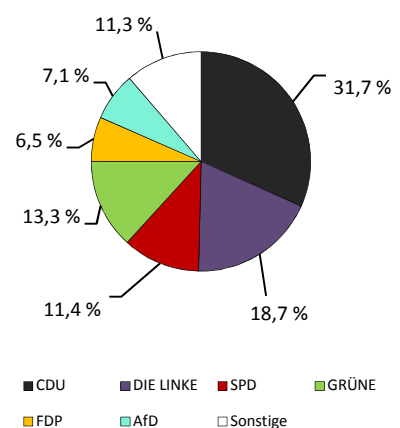

Wahlbeteiligung: 55,5 %

## Stadtteil 86 - Plauen

### ■ Flächennutzung

■ Gesamtfläche	176
■ Wohnbebauung	113
■ Sport- und Freizeitanlagen	4
■ Grün- und Freiflächen	13
■ Parkanlagen, Zoo, Botanischer Garten	2
■ Wald/Gehölz	9
■ Verkehrsflächen	2

in ha  
176  
113  
4  
13  
2  
9  
2

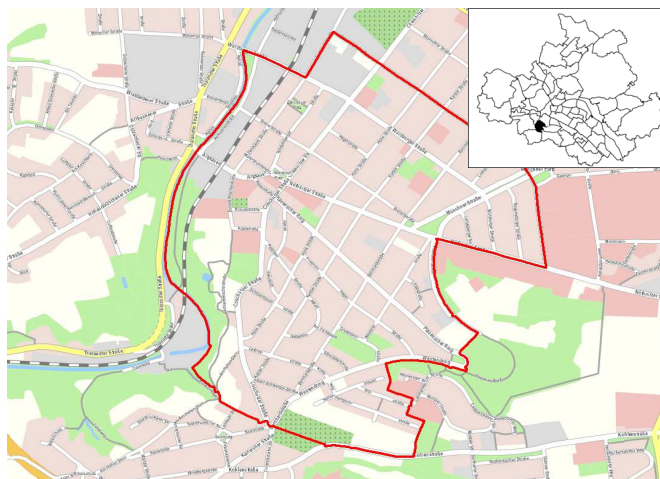

Quelle: Amt für Geodaten und Kataster 2016

### ■ Kennziffern

■ Einwohner mit Hauptwohnung	
■ Jugendquotient	
■ Altenquotient	
■ durchschnittliche Haushaltsgröße	
■ Einpersonenhaushalte - Anteil an allen Haushalten	
■ Arbeitslose - Anteil an Erwerbsfähigen in Prozent	
■ Wohnungsleerstand in Prozent	

	1990	2000	2005	2016	2020
Einwohner mit Hauptwohnung	9 775	9 050	10 195	11 816	11 800
Jugendquotient	30	20	20	25	31
Altenquotient	23	25	28	27	28
durchschnittliche Haushaltsgröße	.	2,03	1,93	1,89	x
Einpersonenhaushalte - Anteil an allen Haushalten	.	40,6	45,2	48,8	x
Arbeitslose - Anteil an Erwerbsfähigen in Prozent	.	8,3	7,2	3,5	x
Wohnungsleerstand in Prozent	.	21,0	12,0	5,7	x

### ■ Altersstruktur

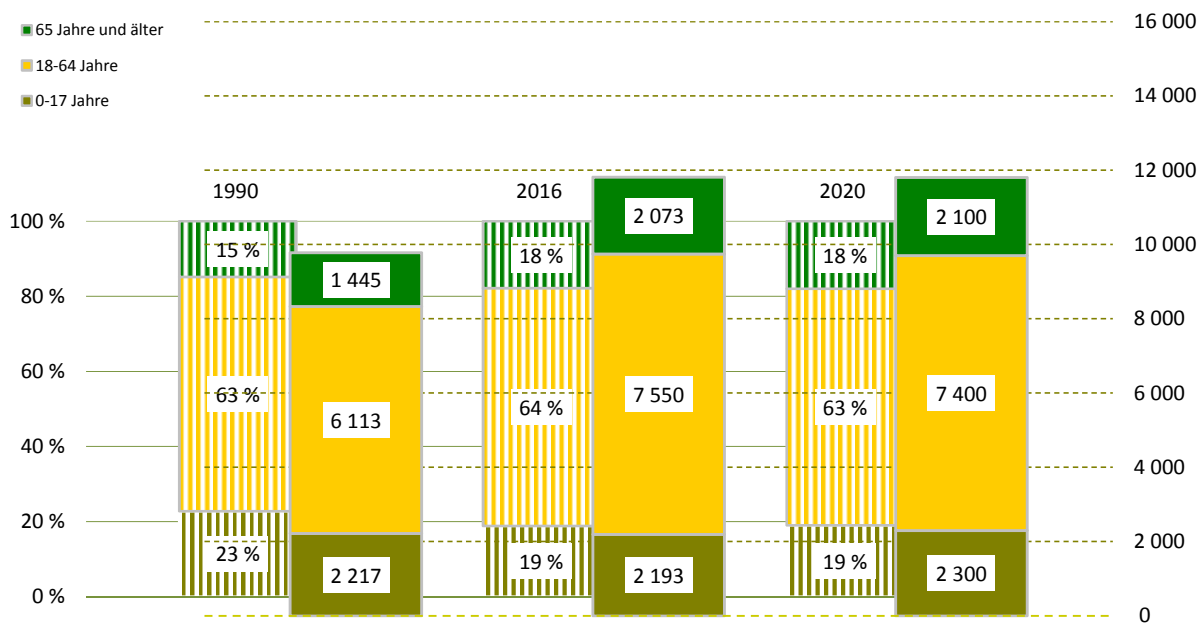

## Bevölkerungsdichte

6 726 Einwohner/km<sup>2</sup>

## Bevölkerungsbestand

Einwohner mit Hauptwohnung	11 816	
mit einer Religionszugehörigkeit	3 010	
evangelisch <sup>1)</sup>		19,4 %
römisch-katholisch <sup>1)</sup>		6,1 %
Ausländer <sup>1)</sup>	717	6,1 %
im Alter von 0 bis 17 Jahre		12,6 %
im Alter von 18 bis 64 Jahre		86,1 %
im Alter von 65 Jahren und älter		1,4 %
weiblich		48,1 %
Deutsche mit Migrationshintergrund <sup>1)</sup>	443	3,7 %
weiblich		49,7 %
Erwachsene	9 623	
ledig		41,9 %
verheiratet		44,5 %
geschieden		7,4 %
verwitwet		6,2 %
Durchschnittsalter	39,8 Jahre	
Einwohner mit Nebenwohnung	119	
Anteil an den Wohnberechtigten		1,0 %

## Bevölkerungsbewegung

bezogen auf 1 000 Einwohner mit Hauptwohnung zum 31.12.2015

Geburten	15	
allgemeine Fruchtbarkeit zum Halbjahr 2016		72,7
Sterbefälle	7	
Geburtenüberschuss / -defizit	8	

## Bestandsänderung

zum Vorjahr	58	0,5 %
zum 31.12.1990	2 041	20,9 %

## Haushalte

Haushalte	6 216	
mit 1 Person <sup>2)</sup>	3 036	48,8 %
männlich		54,6 %
weiblich		45,4 %
mit Kindern unter 18 Jahren <sup>2)</sup>	1 365	22,0 %
Alleinerziehende <sup>3)</sup>	215	15,8 %
durchschnittliche Haushaltsgröße	1,89	

<sup>1)</sup> Anteil an den Einwohnern mit Hauptwohnung

<sup>2)</sup> Anteil an allen Haushalten

<sup>3)</sup> Anteil an Haushalten mit Kindern

## Lebensbaum im Vergleich mit der Gesamtstadt

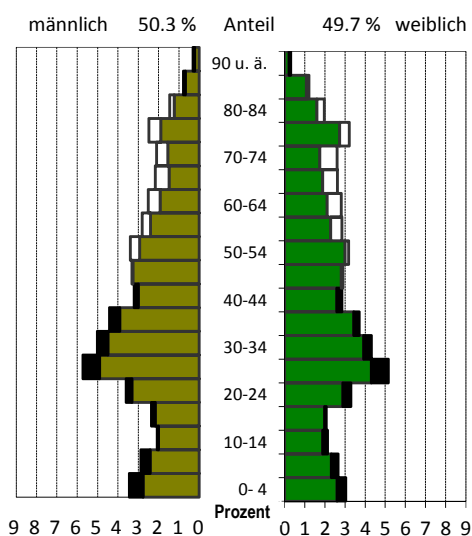

schwarz: im Stadtteil größerer Anteil  
weiß: in Gesamtstadt größerer Anteil

## Wohndauer

### Einzug in die jetzige Wohnung

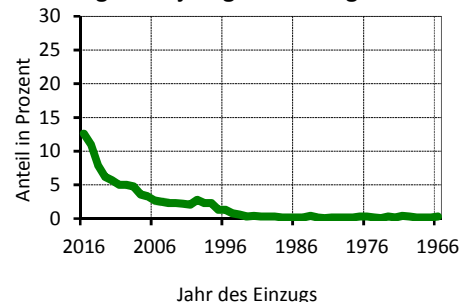

Mittelwert: 10,4 Jahre  
Einzug 2014-2016 31,4 %

## Haushalte nach der Personenzahl

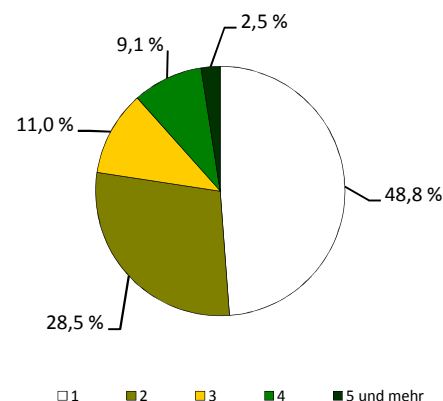

## Sozialstruktur

Beschäftigte - Anteil an Erwerbsfähigen	4 750	60,8 %
Frauenanteil - Anteil an weibl. Erwerbsfähigen	49,2 %	64,9 %
Arbeitslose - Anteil an Erwerbsfähigen	261	3,5 %
Frauenanteil - Anteil an weibl. Erwerbsfähigen	46,7 %	3,4 %
Regelleistungsberechtigte (RLB) nach SGB II <sup>1)</sup>	440	4,5 %
nicht erwerbsfähige RLB nach SGB II <sup>2)</sup>	88	4,5 %
Empfänger nach dem 3. Kapitel SGB XII	16	
Empfänger nach dem 4. Kapitel SGB XII	27	
Empfänger nach dem 7. Kapitel SGB XII	27	

Arbeitslosenanteil an den Erwerbsfähigen in Prozent

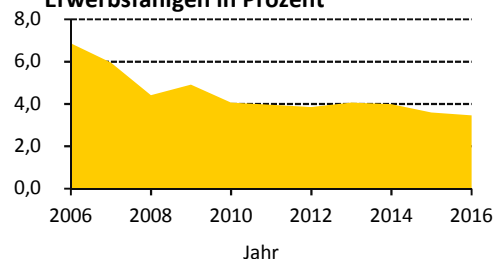

## Ausgewählte Infrastruktureinrichtungen

### Schulen (einschl. Außenstellen)

	Anzahl	Klassen	Schüler		
			insgesamt	je Klasse	Mädchenanteil
Grundschulen	-	-	-	x	x
Oberschulen	1	15	391	26,1	47,3 %
Gymnasien	1	25	815	24,2	50,2 %
Förderschulen	-	-	-	x	x
Berufsschulen/Berufsschulzentren	1	45	943	21,0	51,9 %

Kinder- und Jugendeinrichtungen	6	
Senioren- und Pflegeheime / Plätze	2 /	174
Unterkünfte (Hotels, Pensionen, etc.)	7	
(Musik-)Theater / Kulturzentren	- /	-
Museen / Galerien und Ausstellungen	1 /	1
Bibliotheken / Kinos	1 /	-
Kirchen	1	
Hallenbäder / Freibäder	- /	-
Sportanlagen / Sporthallen	4 /	4
Krankenhäuser / Apotheken	- /	2
Ärzte / Zahnärzte	16 /	7

Schüler an Allgemeinbildenden Schulen je 100 Einwohner

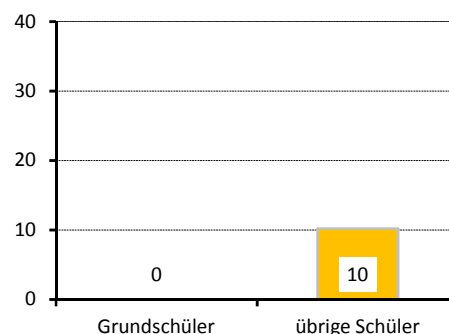

## Gebäude und Wohnungen

Gebäude mit Wohnungen	1 033	
Eigenheime		30,0 %
große Wohngebäude		37,6 %
Wohnungen	5 882	
Leerstand		5,7 %
Leerstand in Mehrfamilienhäusern		5,9 %
durchschnittliche Wohnfläche	74,7 m²	
durchschnittliche Raumanzahl	3,0	

Wohnungen nach Baujahr des Gebäudes in Prozent

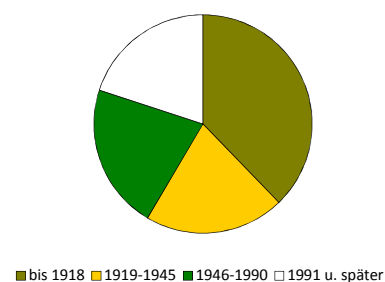

## Bautätigkeit

	Genehmigungen		Fertigstellungen		
	2016		2014	2015	2016
Gebäude	22		12	13	20
Neubau von Eigenheimen	7		1	2	3
neugebaute Wohnungen	30		8	9	45
in Mehrfamilienhäusern	21		7	7	40
rückgebaute Wohnungen			3	4	4
Wohnungen in umgebauten Gebäuden	57		82	93	58

<sup>1)</sup> Anteil an Altersgruppe 0 bis 64 Jahre

<sup>2)</sup> Anteil der Kinder an der Altersgruppe 0 bis 14 Jahre

## Verkehr

zugelassene Kraftfahrzeuge	4 894	
Anteil Krafträder		6 %
Pkw insgesamt	4 377	
darunter nach Schadstoffgruppen		
rote Plakette	23	
gelbe Plakette	126	
grüne Plakette	4 146	
Privat-Pkw je 1 000 Haushalte	661	

## Betriebe

insgesamt	520	
in den Branchen		
Verarbeitendes Gewerbe	21	4,0 %
Baugewerbe	41	7,9 %
Einzelhandel	49	9,4 %
Kfz-Handel	7	1,3 %
Gastgewerbe	22	4,2 %
freiberufl., wissenschaftl., techn. Dienstleistungen	144	27,7 %
Information und Kommunikation	41	7,9 %
Finanz- und Versicherungsdienstleistungen	11	2,1 %
Grundstücks- und Wohnungswesen	13	2,5 %
davon mit		
0 - 9 Beschäftigten	471	
10 - 24 Beschäftigten	35	
25 - 49 Beschäftigten	5	
50 - 99 Beschäftigten	4	
100 und mehr Beschäftigten	5	

## Wahlen

Wahl zum ...	Bundestag am 24.09.2017	Landtag am 31.08.2014
Wahlbeteiligung	85,6 %	67,6 %
Stimmenanteile		
CDU	23,8 %	31,5 %
DIE LINKE	16,8 %	15,4 %
SPD	12,5 %	18,1 %
GRÜNE	13,1 %	15,7 %
FDP	11,2 %	4,2 %
AfD	15,4 %	6,8 %
Sonstige	7,2 %	8,3 %

### Bevölkerungsanteil mit guter ÖPNV-Erreichbarkeit

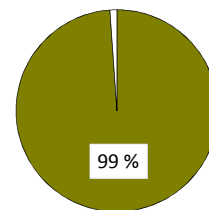

### Betriebe je 1 000 Einwohner

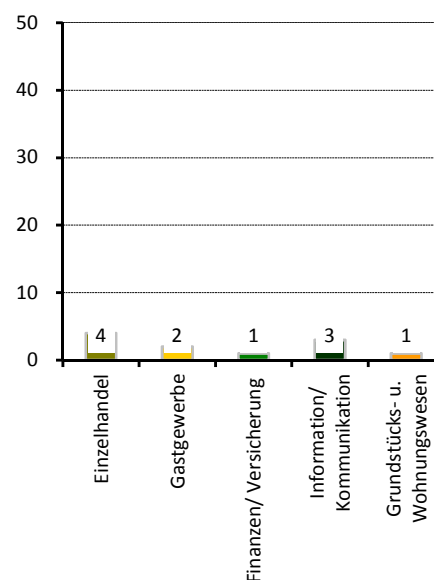

### Stadtrat am 25.05.2014

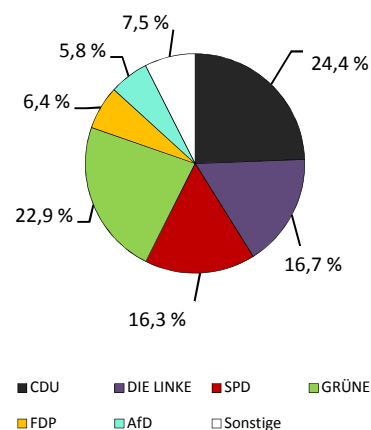

Wahlbeteiligung: 64,2 %

## Stadtteil 90 - Cossebaude/Mobschatz/Oberwartha

### Flächennutzung

	in ha
Gesamtfläche	1 869
Wohnbebauung	202
Sport- und Freizeitanlagen	10
Grün- und Freiflächen	153
Parkanlagen, Zoo, Botanischer Garten	-
Wald/Gehölz	243
Verkehrsflächen	12

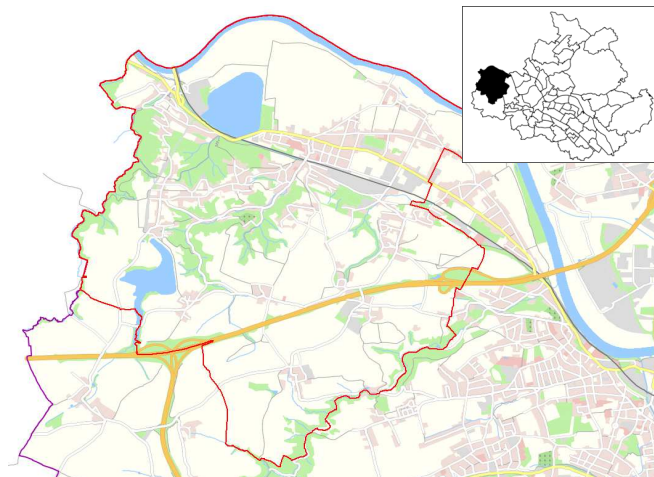

Quelle: Amt für Geodaten und Kataster 2016

### Kennziffern

Einwohner mit Hauptwohnung	
Jugendquotient	
Altenquotient	
durchschnittliche Haushaltsgröße	
Einpersonenhaushalte - Anteil an allen Haushalten	
Arbeitslose - Anteil an Erwerbsfähigen in Prozent	
Wohnungsleerstand in Prozent	

	1990	2000	2005	2016	2020
Einwohner mit Hauptwohnung	5 515	7 095	7 146	7 594	8 000
Jugendquotient	28	20	17	24	32
Altenquotient	29	23	29	37	38
durchschnittliche Haushaltsgröße	.	2,31	2,23	2,08	x
Einpersonenhaushalte - Anteil an allen Haushalten	.	30,5	31,6	36,7	x
Arbeitslose - Anteil an Erwerbsfähigen in Prozent	.	10,3	9,3	3,5	x
Wohnungsleerstand in Prozent	.	17,2	16,5	9,8	x

### Altersstruktur

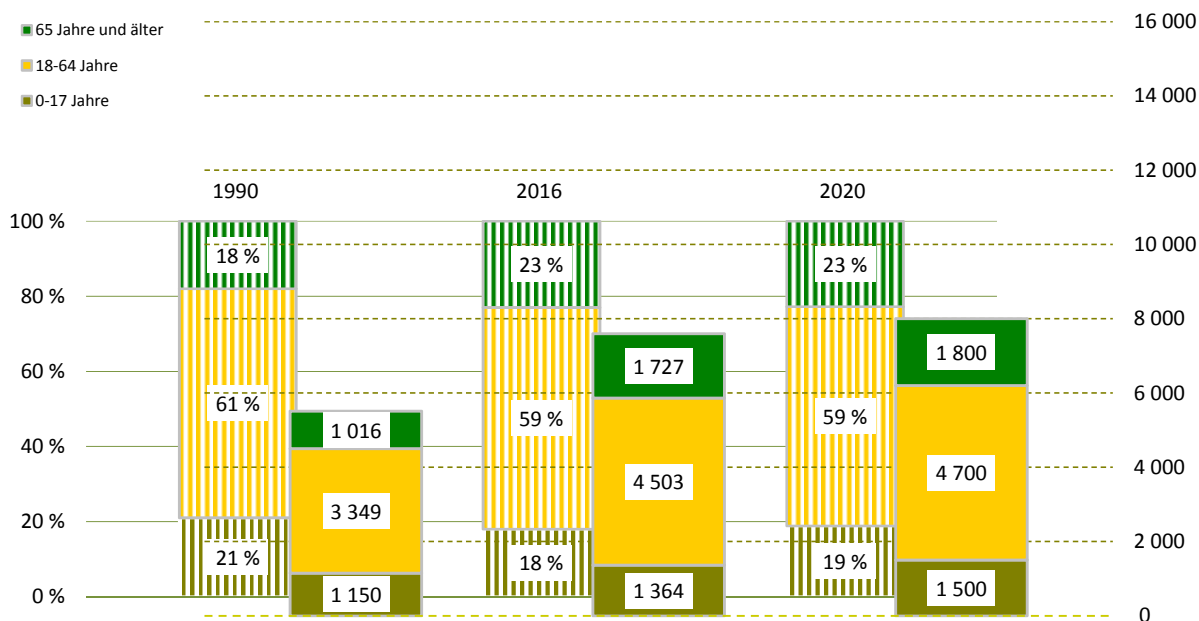

## Bevölkerungsdichte

406 Einwohner/km<sup>2</sup>

## Bevölkerungsbestand

Einwohner mit Hauptwohnung	7 594	
mit einer Religionszugehörigkeit	1 560	
evangelisch <sup>1)</sup>		17,5 %
römisch-katholisch <sup>1)</sup>		3,0 %
Ausländer <sup>1)</sup>	136	1,8 %
im Alter von 0 bis 17 Jahre		22,1 %
im Alter von 18 bis 64 Jahre		75,7 %
im Alter von 65 Jahren und älter		2,2 %
weiblich		41,9 %
Deutsche mit Migrationshintergrund <sup>1)</sup>	141	1,9 %
weiblich		44,7 %
Erwachsene	6 230	
ledig		27,0 %
verheiratet		56,5 %
geschieden		8,9 %
verwitwet		7,6 %
Durchschnittsalter	45,2 Jahre	
Einwohner mit Nebenwohnung	43	
Anteil an den Wohnberechtigten		0,6 %

## Bevölkerungsbewegung

bezogen auf 1 000 Einwohner mit Hauptwohnung zum 31.12.2015

Geburten	10	
allgemeine Fruchtbarkeit zum Halbjahr 2016		65,2
Sterbefälle	9	
Geburtenüberschuss / -defizit	1	

## Bestandsänderung

zum Vorjahr	64	0,8 %
zum 31.12.1990	2 079	37,7 %

## Haushalte

Haushalte	3 612	
mit 1 Person <sup>2)</sup>	1 326	36,7 %
männlich		50,2 %
weiblich		49,8 %
mit Kindern unter 18 Jahren <sup>2)</sup>	864	23,9 %
Alleinerziehende <sup>3)</sup>	155	17,9 %
durchschnittliche Haushaltsgröße	2,08	

<sup>1)</sup> Anteil an den Einwohnern mit Hauptwohnung

<sup>2)</sup> Anteil an allen Haushalten

<sup>3)</sup> Anteil an Haushalten mit Kindern

## Lebensbaum im Vergleich mit der Gesamtstadt

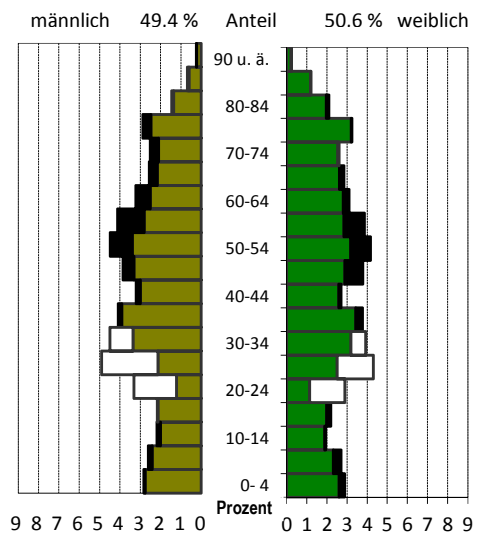

schwarz: im Stadtteil größerer Anteil  
weiß: in Gesamtstadt größerer Anteil

## Wohndauer

### Einzug in die jetzige Wohnung

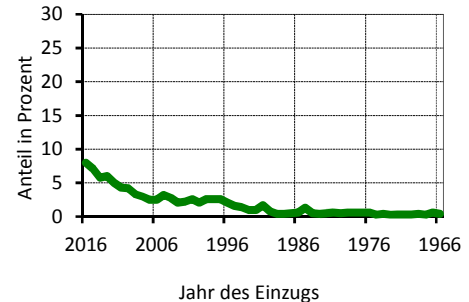

Mittelwert: 15,1 Jahre  
Einzug 2014-2016 20,9 %

## Haushalte nach der Personenzahl

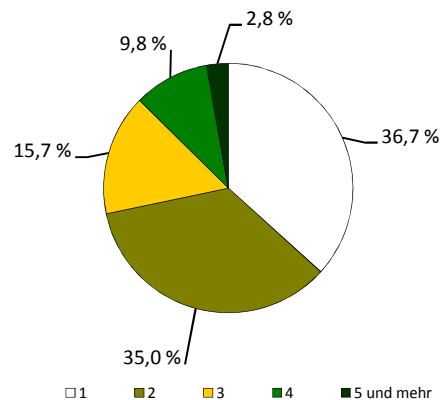

## Sozialstruktur

Beschäftigte - Anteil an Erwerbsfähigen	3 299	69,9 %
Frauenanteil - Anteil an weibl. Erwerbsfähigen	49,9 %	74,5 %
Arbeitslose - Anteil an Erwerbsfähigen	157	3,5 %
Frauenanteil - Anteil an weibl. Erwerbsfähigen	44,0 %	3,1 %
Regelleistungsberechtigte (RLB) nach SGB II <sup>1)</sup>	256	4,4 %
nicht erwerbsfähige RLB nach SGB II <sup>2)</sup>	63	5,3 %
Empfänger nach dem 3. Kapitel SGB XII	7	
Empfänger nach dem 4. Kapitel SGB XII	15	
Empfänger nach dem 7. Kapitel SGB XII	11	

Arbeitslosenanteil an den Erwerbsfähigen in Prozent

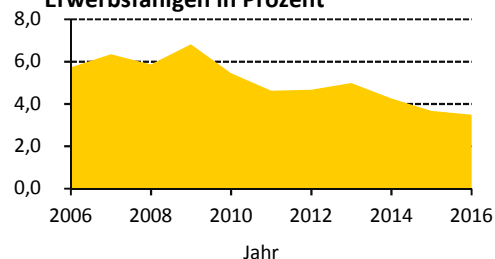

## Ausgewählte Infrastruktureinrichtungen

### Schulen (einschl. Außenstellen)

	Anzahl	Klassen	Schüler		
			insgesamt	je Klasse	Mädchenanteil
Grundschulen	1	8	198	24,8	51,0 %
Oberschulen	1	15	371	24,7	41,5 %
Gymnasien	-	-	-	x	x
Förderschulen	-	-	-	x	x
Berufsschulen/Berufsschulzentren	-	-	-	x	x

Kinder- und Jugendeinrichtungen	2	
Senioren- und Pflegeheime / Plätze	2 /	75
Unterkünfte (Hotels, Pensionen, etc.)	8	
(Musik-)Theater / Kulturzentren	1 /	-
Museen / Galerien und Ausstellungen	- /	1
Bibliotheken / Kinos	1 /	-
Kirchen	2	
Hallenbäder / Freibäder	- /	1
Sportanlagen / Sporthallen	7 /	2
Krankenhäuser / Apotheken	- /	2
Ärzte / Zahnärzte	6 /	4

Schüler an Allgemeinbildenden Schulen je 100 Einwohner

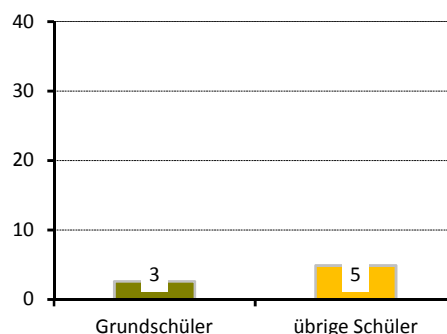

## Gebäude und Wohnungen

Gebäude mit Wohnungen	1 756	
Eigenheime		76,1 %
große Wohngebäude		4,8 %
Wohnungen	3 834	
Leerstand		9,8 %
Leerstand in Mehrfamilienhäusern		14,7 %
durchschnittliche Wohnfläche	82,9 m <sup>2</sup>	
durchschnittliche Raumanzahl	3,3	

Wohnungen nach Baujahr des Gebäudes in Prozent

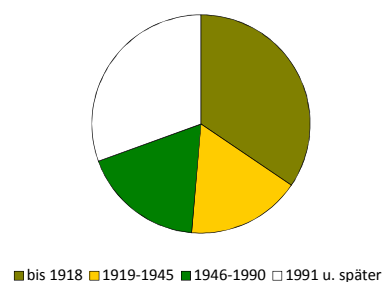

## Bautätigkeit

	Genehmigungen		Fertigstellungen		
	2016		2014	2015	2016
Gebäude	55		24	23	34
Neubau von Eigenheimen	40		10	11	18
neugebaute Wohnungen	44		14	12	19
in Mehrfamilienhäusern	3		4	-	-
rückgebaute Wohnungen	-		-	8	1
Wohnungen in umgebauten Gebäuden	39		19	17	20

<sup>1)</sup> Anteil an Altersgruppe 0 bis 64 Jahre

<sup>2)</sup> Anteil der Kinder an der Altersgruppe 0 bis 14 Jahre

## Verkehr

zugelassene Kraftfahrzeuge	5 192	
Anteil Krafträder		8 %
Pkw insgesamt	4 230	
darunter nach Schadstoffgruppen		
rote Plakette	30	
gelbe Plakette	154	
grüne Plakette	3 984	
Privat-Pkw je 1 000 Haushalte	1 094	

Bevölkerungsanteil mit guter ÖPNV-Erreichbarkeit

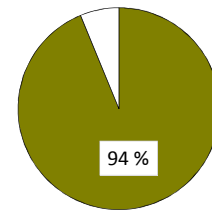

## Betriebe

insgesamt	380	
in den Branchen		
Verarbeitendes Gewerbe	26	6,8 %
Baugewerbe	81	21,3 %
Einzelhandel	28	7,4 %
Kfz-Handel	11	2,9 %
Gastgewerbe	21	5,5 %
freiberufl., wissenschaftl., techn. Dienstleistungen	52	13,7 %
Information und Kommunikation	10	2,6 %
Finanz- und Versicherungsdienstleistungen	7	1,8 %
Grundstücks- und Wohnungswesen	15	3,9 %
davon mit		
0 - 9 Beschäftigten	339	
10 - 24 Beschäftigten	24	
25 - 49 Beschäftigten	7	
50 - 99 Beschäftigten	6	
100 und mehr Beschäftigten	4	

Betriebe je 1 000 Einwohner

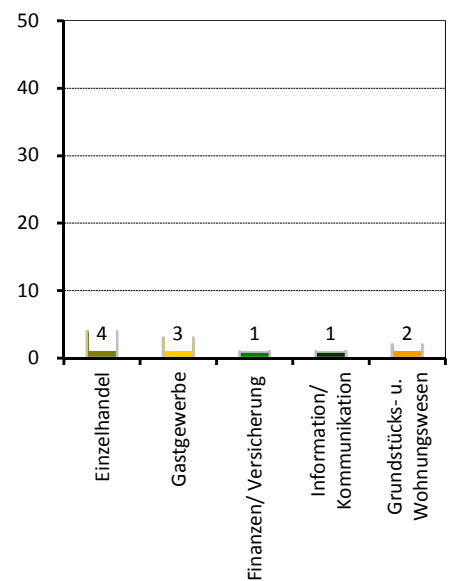

## Wahlen

Wahl zum ...	Bundestag am 24.09.2017	Landtag am 31.08.2014
Wahlbeteiligung	81,9 %	60,1 %
Stimmenanteile		
CDU	26,3 %	42,5 %
DIE LINKE	12,2 %	13,9 %
SPD	8,5 %	12,4 %
GRÜNE	5,2 %	7,2 %
FDP	10,4 %	3,9 %
AfD	31,6 %	10,8 %
Sonstige	6,0 %	9,2 %

Stadtrat am 25.05.2014

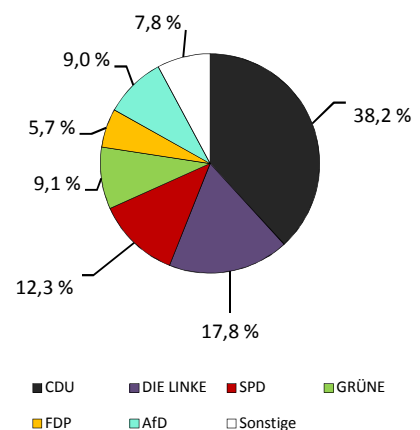

Wahlbeteiligung: 54,0 %

## Stadtteil 91 - Cotta

### Flächennutzung

■ Gesamtfläche	197
■ Wohnbebauung	89
■ Sport- und Freizeitanlagen	7
■ Grün- und Freiflächen	55
■ Parkanlagen, Zoo, Botanischer Garten	-
■ Wald/Gehölz	3
■ Verkehrsflächen	4

in ha  
197  
89  
7  
55  
-  
3  
4

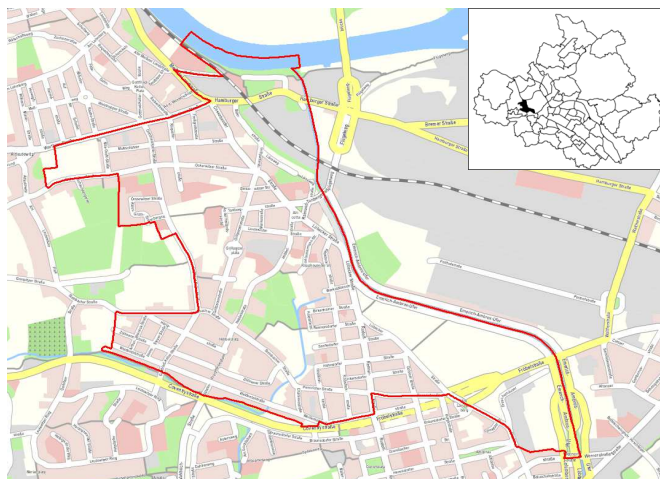

Quelle: Amt für Geodaten und Kataster 2016

### Kennziffern

■ Einwohner mit Hauptwohnung	
■ Jugendquotient	
■ Altenquotient	
■ durchschnittliche Haushaltsgröße	
■ Einpersonenhaushalte - Anteil an allen Haushalten	
■ Arbeitslose - Anteil an Erwerbsfähigen in Prozent	
■ Wohnungsleerstand in Prozent	

	1990	2000	2005	2016	2020
Einwohner mit Hauptwohnung	9 414	8 448	9 571	11 346	11 600
Jugendquotient	34	18	15	22	29
Altenquotient	29	22	20	20	24
durchschnittliche Haushaltsgröße	.	1,88	1,81	1,76	x
Einpersonenhaushalte - Anteil an allen Haushalten	.	46,5	49,4	53,0	x
Arbeitslose - Anteil an Erwerbsfähigen in Prozent	.	13,5	14,1	5,8	x
Wohnungsleerstand in Prozent	.	31,6	21,3	8,3	x

### Altersstruktur

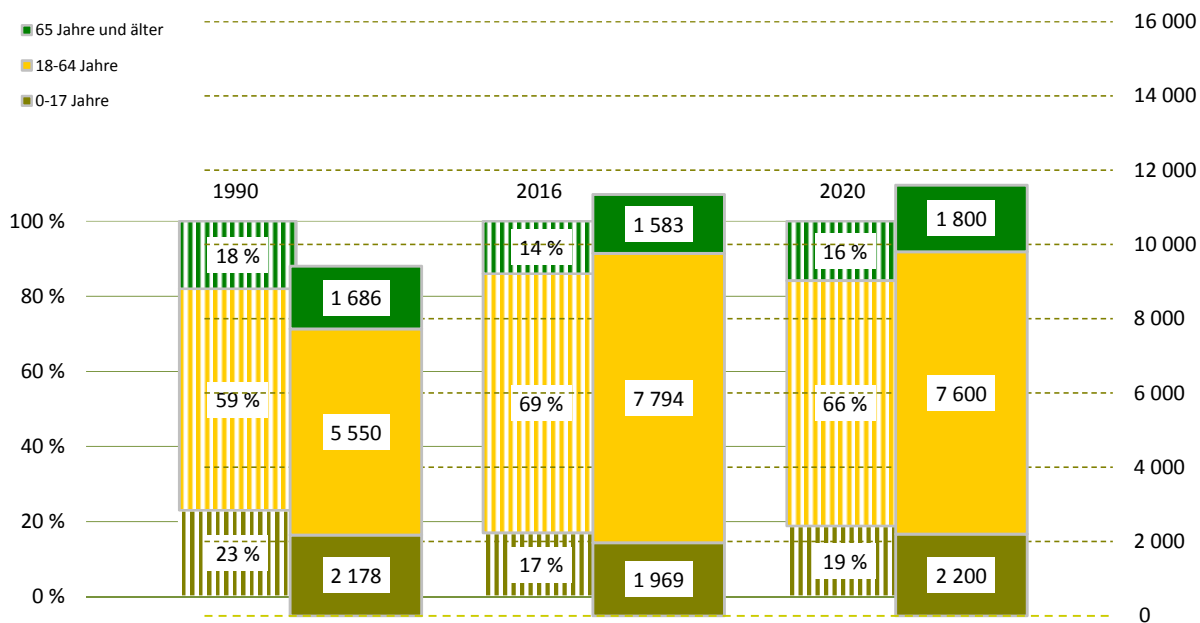

**Bevölkerungsdichte**5 764 Einwohner/km<sup>2</sup>**Bevölkerungsbestand**

Einwohner mit Hauptwohnung	11 346	
mit einer Religionszugehörigkeit	1 673	
evangelisch <sup>1)</sup>		10,6 %
römisch-katholisch <sup>1)</sup>		4,1 %
Ausländer <sup>1)</sup>	442	3,9 %
im Alter von 0 bis 17 Jahre		12,4 %
im Alter von 18 bis 64 Jahre		80,1 %
im Alter von 65 Jahren und älter		7,5 %
weiblich		48,4 %
Deutsche mit Migrationshintergrund <sup>1)</sup>	386	3,4 %
weiblich		47,7 %
Erwachsene	9 377	
ledig		46,3 %
verheiratet		37,5 %
geschieden		11,0 %
verwitwet		5,3 %
Durchschnittsalter	38,9 Jahre	
Einwohner mit Nebenwohnung	67	
Anteil an den Wohnberechtigten		0,6 %

**Bevölkerungsbewegung**

bezogen auf 1 000 Einwohner mit Hauptwohnung zum 31.12.2015

Geburten	15	
allgemeine Fruchtbarkeit zum Halbjahr 2016		63,2
Sterbefälle	6	
Geburtenüberschuss / -defizit	9	

**Bestandsänderung**

zum Vorjahr	150	1,3 %
zum 31.12.1990	1 932	20,5 %

**Haushalte**

Haushalte	6 434	
mit 1 Person <sup>2)</sup>	3 410	53,0 %
männlich		50,2 %
weiblich		49,8 %
mit Kindern unter 18 Jahren <sup>2)</sup>	1 324	20,6 %
Alleinerziehende <sup>3)</sup>	344	26,0 %
durchschnittliche Haushaltsgröße	1,76	

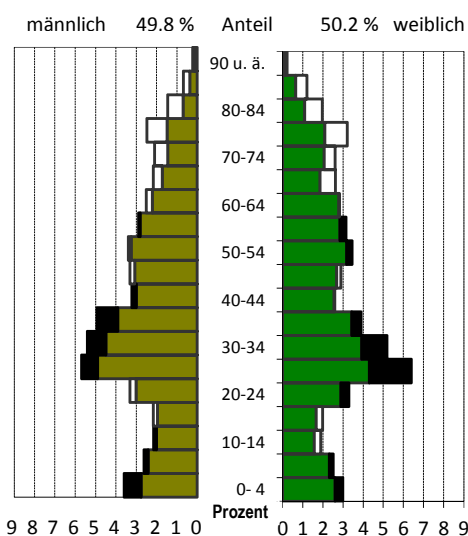
<sup>1)</sup> Anteil an den Einwohnern mit Hauptwohnung<sup>2)</sup> Anteil an allen Haushalten<sup>3)</sup> Anteil an Haushalten mit Kindern**Lebensbaum im Vergleich mit der Gesamtstadt**

schwarz: im Stadtteil größerer Anteil  
weiß: in Gesamtstadt größerer Anteil

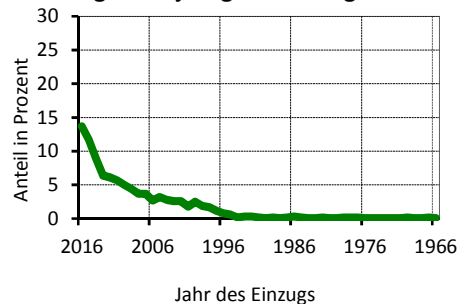
**Wohndauer****Einzug in die jetzige Wohnung**

Mittelwert: 8,7 Jahre  
Einzug 2014-2016 34,3 %

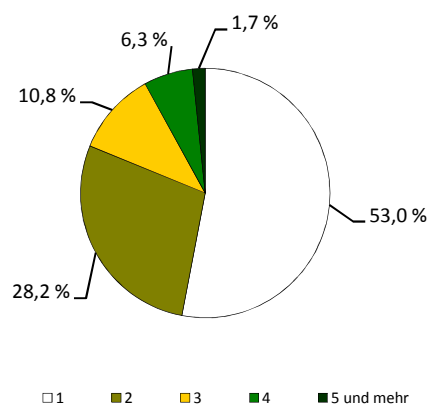
**Haushalte nach der Personenzahl**

## Sozialstruktur

Beschäftigte - Anteil an Erwerbsfähigen	5 459	68,2 %
Frauenanteil - Anteil an weibl. Erwerbsfähigen	50,1 %	70,5 %
Arbeitslose - Anteil an Erwerbsfähigen	452	5,8 %
Frauenanteil - Anteil an weibl. Erwerbsfähigen	43,4 %	5,1 %
Regelleistungsberechtigte (RLB) nach SGB II <sup>1)</sup>	1 032	10,6 %
nicht erwerbsfähige RLB nach SGB II <sup>2)</sup>	262	14,2 %
Empfänger nach dem 3. Kapitel SGB XII	28	
Empfänger nach dem 4. Kapitel SGB XII	78	
Empfänger nach dem 7. Kapitel SGB XII	10	

Arbeitslosenanteil an den Erwerbsfähigen in Prozent

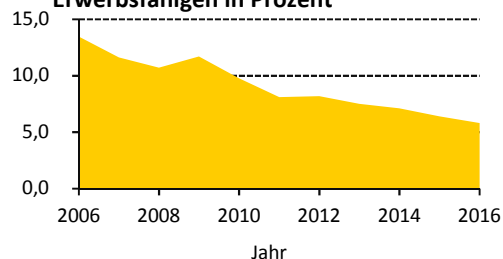

## Ausgewählte Infrastruktureinrichtungen

### Schulen (einschl. Außenstellen)

	Anzahl	Klassen	Schüler		
			insgesamt	je Klasse	Mädchenanteil
Grundschulen	1	16	377	23,6	48,5 %
Oberschulen	-	-	-	x	x
Gymnasien	1	28	917	25,1	49,3 %
Förderschulen	1	21	255	12,1	36,5 %
Berufsschulen/Berufsschulzentren	-	-	-	x	x

Kinder- und Jugendeinrichtungen	5	
Senioren- und Pflegeheime / Plätze	- / -	
Unterkünfte (Hotels, Pensionen, etc.)	9	
(Musik-)Theater / Kulturzentren	- / -	
Museen / Galerien und Ausstellungen	- / -	
Bibliotheken / Kinos	1 / -	
Kirchen	5	
Hallenbäder / Freibäder	- / 1	
Sportanlagen / Sporthallen	3 / 3	
Krankenhäuser / Apotheken	- / 2	
Ärzte / Zahnärzte	9 / 7	

Schüler an Allgemeinbildenden Schulen je 100 Einwohner

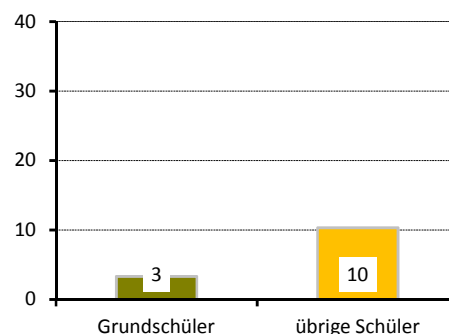

## Gebäude und Wohnungen

Gebäude mit Wohnungen	994	
Eigenheime		25,4 %
große Wohngebäude		45,6 %
Wohnungen	6 505	
Leerstand		8,3 %
Leerstand in Mehrfamilienhäusern		8,4 %
durchschnittliche Wohnfläche	63,4 m²	
durchschnittliche Raumanzahl	2,6	

Wohnungen nach Baujahr des Gebäudes in Prozent

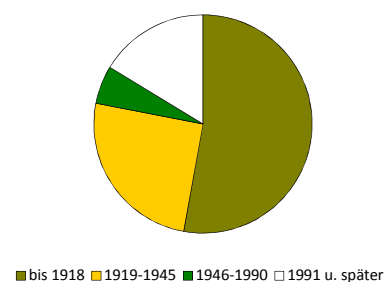

## Bautätigkeit

	Genehmigungen		Fertigstellungen		
	2016		2014	2015	2016
Gebäude	23		18	18	26
Neubau von Eigenheimen	7		1	2	18
neugebaute Wohnungen	72		14	15	48
in Mehrfamilienhäusern	65		13	13	30
rückgebaute Wohnungen			-	8	-
Wohnungen in umgebauten Gebäuden	37		54	95	42

<sup>1)</sup> Anteil an Altersgruppe 0 bis 64 Jahre

<sup>2)</sup> Anteil der Kinder an der Altersgruppe 0 bis 14 Jahre

## Verkehr

zugelassene Kraftfahrzeuge	5 196	
Anteil Krafträder		7 %
Pkw insgesamt	4 581	
darunter nach Schadstoffgruppen		
rote Plakette	16	
gelbe Plakette	115	
grüne Plakette	4 398	
Privat-Pkw je 1 000 Haushalte	673	

## Bevölkerungsanteil mit guter ÖPNV-Erreichbarkeit

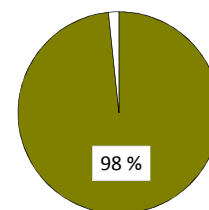

## Betriebe

insgesamt	361	
in den Branchen		
Verarbeitendes Gewerbe	9	2,5 %
Baugewerbe	52	14,4 %
Einzelhandel	33	9,1 %
Kfz-Handel	15	4,2 %
Gastgewerbe	33	9,1 %
freiberufl., wissenschaftl., techn. Dienstleistungen	54	15,0 %
Information und Kommunikation	13	3,6 %
Finanz- und Versicherungsdienstleistungen	8	2,2 %
Grundstücks- und Wohnungswesen	16	4,4 %
davon mit		
0 - 9 Beschäftigten	324	
10 - 24 Beschäftigten	19	
25 - 49 Beschäftigten	9	
50 - 99 Beschäftigten	6	
100 und mehr Beschäftigten	3	

## Betriebe je 1 000 Einwohner

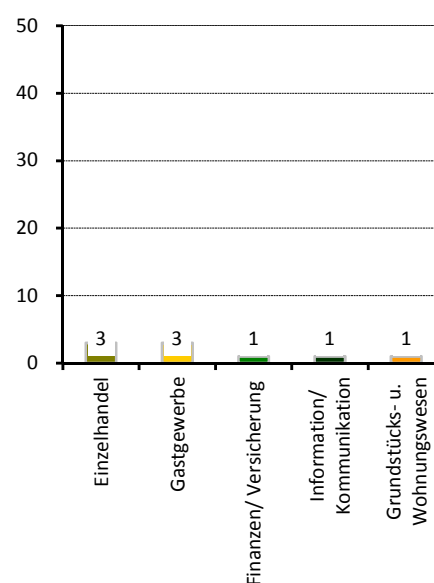

## Wahlen

Wahl zum ...	Bundestag am 24.09.2017	Landtag am 31.08.2014
Wahlbeteiligung	76,5 %	49,1 %
Stimmenanteile		
CDU	21,7 %	33,6 %
DIE LINKE	16,7 %	18,6 %
SPD	10,8 %	13,8 %
GRÜNE	6,7 %	8,4 %
FDP	9,6 %	3,4 %
AfD	25,2 %	10,5 %
Sonstige	9,4 %	11,8 %

## Stadtrat am 25.05.2014

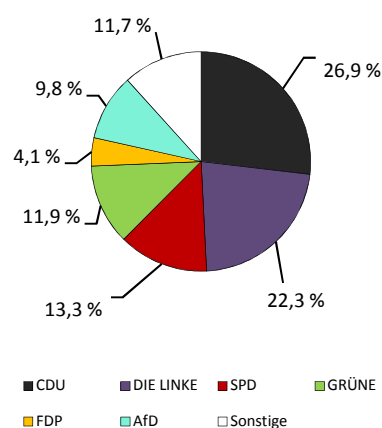

Wahlbeteiligung: 44,6 %

# Stadtteil 92 - Löbtau-Nord

## Flächennutzung

- Gesamtfläche
- Wohnbebauung
- Sport- und Freizeitanlagen
- Grün- und Freiflächen
- Parkanlagen, Zoo, Botanischer Garten
- Wald/Gehölz
- Verkehrsflächen

in ha  
95  
48  
1  
6  
2  
-  
4

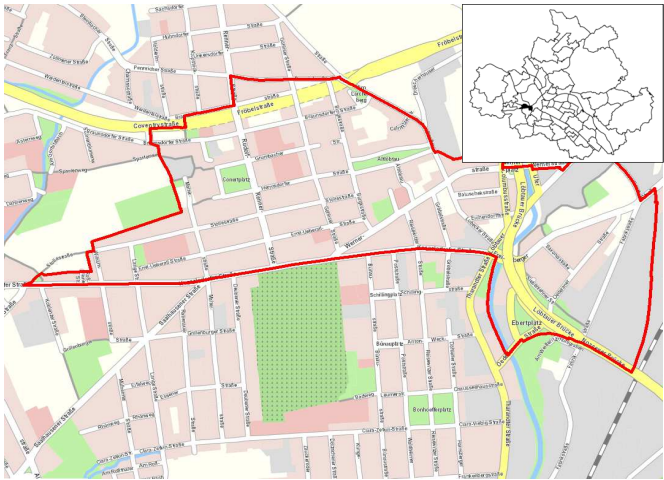

Quelle: Amt für Geodaten und Kataster 2016

## Kennziffern

- Einwohner mit Hauptwohnung
- Jugendquotient
- Altenquotient
- durchschnittliche Haushaltsgröße
- Einpersonenhaushalte - Anteil an allen Haushalten
- Arbeitslose - Anteil an Erwerbsfähigen in Prozent
- Wohnungsleerstand in Prozent

	1990	2000	2005	2016	2020
Einwohner mit Hauptwohnung	7 874	5 734	6 635	9 185	9 500
Jugendquotient	41	19	14	18	25
Altenquotient	22	16	14	12	14
durchschnittliche Haushaltsgröße	.	1,84	1,70	1,62	x
Einpersonenhaushalte - Anteil an allen Haushalten	.	50,4	55,9	60,8	x
Arbeitslose - Anteil an Erwerbsfähigen in Prozent	.	16,2	15,9	5,5	x
Wohnungsleerstand in Prozent	.	36,0	23,1	7,6	x

## Altersstruktur

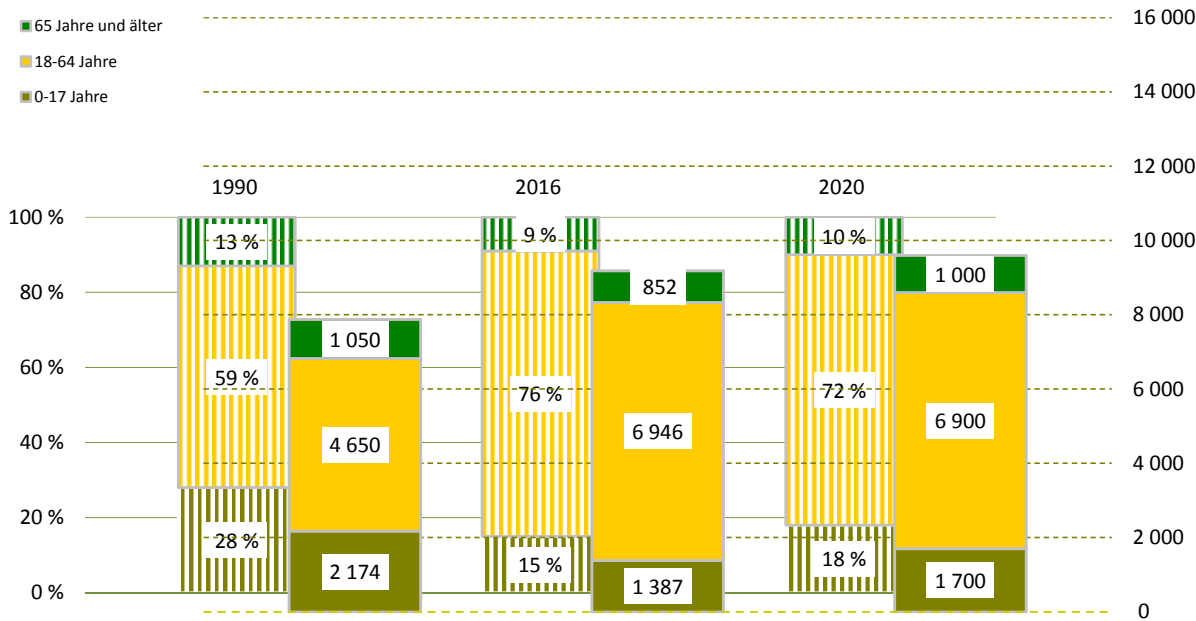

## Bevölkerungsdichte

9 661 Einwohner/km<sup>2</sup>

## Bevölkerungsbestand

Einwohner mit Hauptwohnung	9 185	
mit einer Religionszugehörigkeit	1 899	
evangelisch <sup>1)</sup>	14,6 %	
römisch-katholisch <sup>1)</sup>	6,1 %	
Ausländer <sup>1)</sup>	630	6,9 %
im Alter von 0 bis 17 Jahre	9,0 %	
im Alter von 18 bis 64 Jahre	86,5 %	
im Alter von 65 Jahren und älter	4,4 %	
weiblich	44,1 %	
Deutsche mit Migrationshintergrund <sup>1)</sup>	370	4,0 %
weiblich	49,7 %	
Erwachsene	7 798	
ledig	61,9 %	
verheiratet	27,5 %	
geschieden	6,3 %	
verwitwet	4,3 %	
Durchschnittsalter	34,3 Jahre	
Einwohner mit Nebenwohnung	85	
Anteil an den Wohnberechtigten	0,9 %	

## Bevölkerungsbewegung

bezogen auf 1 000 Einwohner mit Hauptwohnung zum 31.12.2015

Geburten	18	
allgemeine Fruchtbarkeit zum Halbjahr 2016	64,1	
Sterbefälle	8	
Geburtenüberschuss / -defizit	10	

## Bestandsänderung

zum Vorjahr	257	2,9 %
zum 31.12.1990	1 311	16,6 %

## Haushalte

Haushalte	5 616	
mit 1 Person <sup>2)</sup>	3 417	60,8 %
männlich	56,5 %	
weiblich	43,5 %	
mit Kindern unter 18 Jahren <sup>2)</sup>	943	16,8 %
Alleinerziehende <sup>3)</sup>	203	21,5 %
durchschnittliche Haushaltsgröße	1,62	

<sup>1)</sup> Anteil an den Einwohnern mit Hauptwohnung

<sup>2)</sup> Anteil an allen Haushalten

<sup>3)</sup> Anteil an Haushalten mit Kindern

## Lebensbaum im Vergleich mit der Gesamtstadt

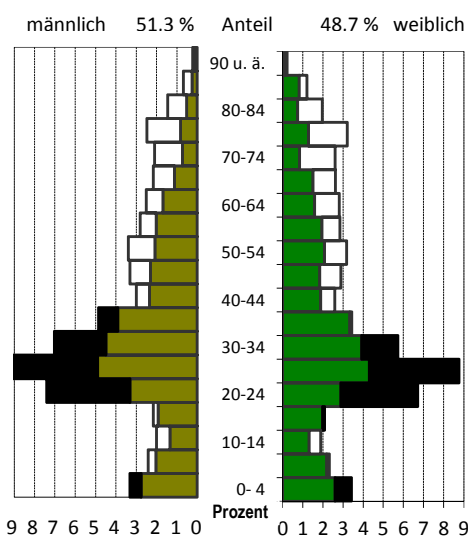

schwarz: im Stadtteil größerer Anteil  
weiß: in Gesamtstadt größerer Anteil

## Wohndauer

### Einzug in die jetzige Wohnung

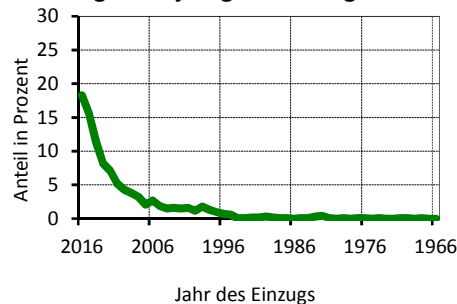

Mittelwert: 6,3 Jahre  
Einzug 2014-2016 45,3 %

## Haushalte nach der Personenzahl

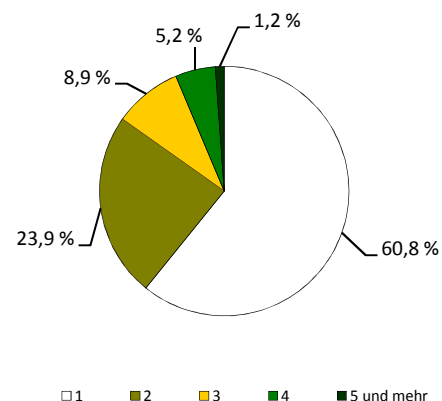

## Sozialstruktur

Beschäftigte - Anteil an Erwerbsfähigen	4 142	58,6 %
Frauenanteil - Anteil an weibl. Erwerbsfähigen	47,7 %	60,8 %
Arbeitslose - Anteil an Erwerbsfähigen	382	5,5 %
Frauenanteil - Anteil an weibl. Erwerbsfähigen	46,3 %	5,5 %
Regelleistungsberechtigte (RLB) nach SGB II <sup>1)</sup>	874	10,5 %
nicht erwerbsfähige RLB nach SGB II <sup>2)</sup>	210	16,0 %
Empfänger nach dem 3. Kapitel SGB XII	15	
Empfänger nach dem 4. Kapitel SGB XII	55	
Empfänger nach dem 7. Kapitel SGB XII	18	

Arbeitslosenanteil an den Erwerbsfähigen in Prozent

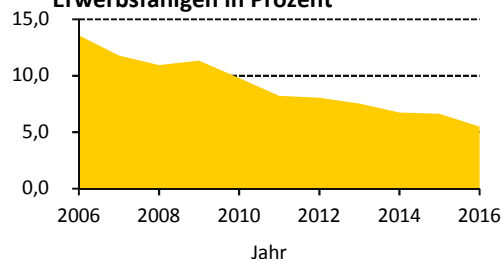

## Ausgewählte Infrastruktureinrichtungen

### Schulen (einschl. Außenstellen)

	Anzahl	Klassen	Schüler		
			insgesamt	je Klasse	Mädchenanteil
Grundschulen	1	12	290	24,2	52,4 %
Oberschulen	1	15	384	25,6	50,3 %
Gymnasien	-	-	-	x	x
Förderschulen	-	-	-	x	x
Berufsschulen/Berufsschulzentren	-	-	-	x	x

Kinder- und Jugendeinrichtungen	7	
Senioren- und Pflegeheime / Plätze	1 /	116
Unterkünfte (Hotels, Pensionen, etc.)	3	
(Musik-)Theater / Kulturzentren	- /	-
Museen / Galerien und Ausstellungen	- /	-
Bibliotheken / Kinos	- /	-
Kirchen	2	
Hallenbäder / Freibäder	- /	-
Sportanlagen / Sporthallen	5 /	2
Krankenhäuser / Apotheken	- /	5
Ärzte / Zahnärzte	28 /	11

Schüler an Allgemeinbildenden Schulen je 100 Einwohner

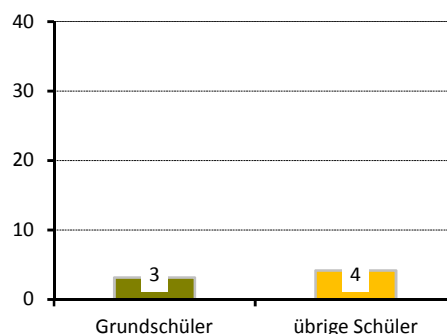

## Gebäude und Wohnungen

Gebäude mit Wohnungen	493	
Eigenheime		9,5 %
große Wohngebäude		80,1 %
Wohnungen	5 186	
Leerstand		7,6 %
Leerstand in Mehrfamilienhäusern		7,6 %
durchschnittliche Wohnfläche	62,7 m <sup>2</sup>	
durchschnittliche Raumanzahl	2,5	

Wohnungen nach Baujahr des Gebäudes in Prozent

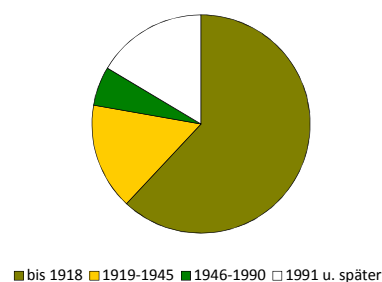

## Bautätigkeit

	Genehmigungen	Fertigstellungen		
	2016	2014	2015	2016
Gebäude	18	13	10	9
Neubau von Eigenheimen	-	1	1	-
neugebaute Wohnungen	77	136	2	32
in Mehrfamilienhäusern	41	135	-	32
rückgebaute Wohnungen	-	-	-	-
Wohnungen in umgebauten Gebäuden	119	41	168	135

<sup>1)</sup> Anteil an Altersgruppe 0 bis 64 Jahre

<sup>2)</sup> Anteil der Kinder an der Altersgruppe 0 bis 14 Jahre

## Verkehr

zugelassene Kraftfahrzeuge	3 168	
Anteil Krafträder		6 %
Pkw insgesamt	2 773	
darunter nach Schadstoffgruppen		
rote Plakette	15	
gelbe Plakette	61	
grüne Plakette	2 671	
Privat-Pkw je 1 000 Haushalte	464	

## Bevölkerungsanteil mit guter ÖPNV-Erreichbarkeit

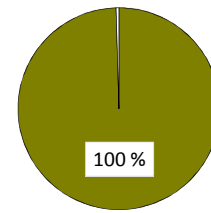

## Betriebe

insgesamt	339	
in den Branchen		
Verarbeitendes Gewerbe	22	6,5 %
Baugewerbe	31	9,1 %
Einzelhandel	44	13,0 %
Kfz-Handel	8	2,4 %
Gastgewerbe	29	8,6 %
freiberufl., wissenschaftl., techn. Dienstleistungen	40	11,8 %
Information und Kommunikation	16	4,7 %
Finanz- und Versicherungsdienstleistungen	13	3,8 %
Grundstücks- und Wohnungswesen	13	3,8 %
davon mit		
0 - 9 Beschäftigten	306	
10 - 24 Beschäftigten	22	
25 - 49 Beschäftigten	6	
50 - 99 Beschäftigten	3	
100 und mehr Beschäftigten	2	

## Betriebe je 1 000 Einwohner

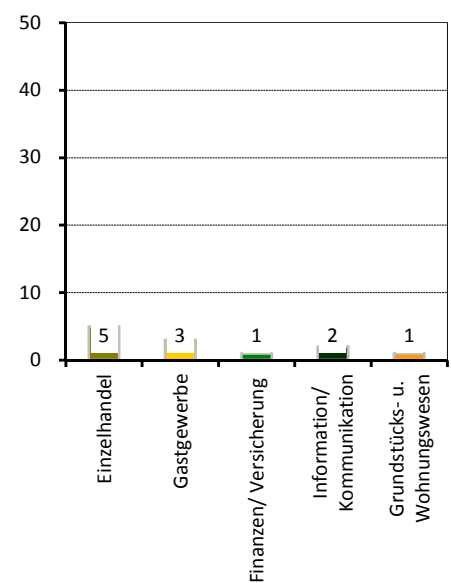

## Wahlen

Wahl zum ...	Bundestag am 24.09.2017	Landtag am 31.08.2014
Wahlbeteiligung	77,6 %	49,6 %
Stimmenanteile		
CDU	19,5 %	25,8 %
DIE LINKE	19,8 %	17,5 %
SPD	11,3 %	15,6 %
GRÜNE	11,5 %	16,2 %
FDP	10,3 %	3,5 %
AfD	16,8 %	7,1 %
Sonstige	10,8 %	14,5 %

## Stadtrat am 25.05.2014

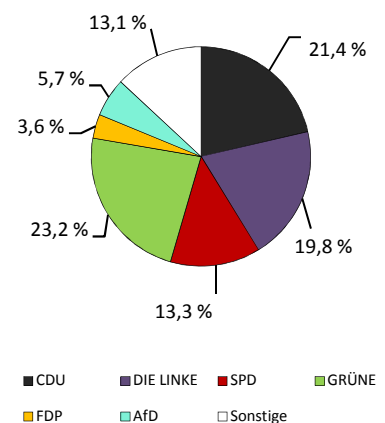

Wahlbeteiligung: 47,2 %

## Stadtteil 93 - Löbtau-Süd

### Flächennutzung

	in ha
■ Gesamtfläche	139
■ Wohnbebauung	66
■ Sport- und Freizeitanlagen	3
■ Grün- und Freiflächen	4
■ Parkanlagen, Zoo, Botanischer Garten	3
■ Wald/Gehölz	0
■ Verkehrsflächen	1

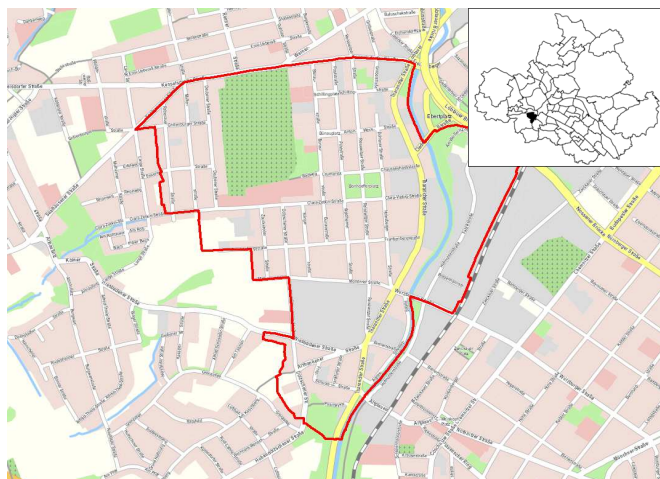

Quelle: Amt für Geodaten und Kataster 2016

### Kennziffern

■ Einwohner mit Hauptwohnung	
■ Jugendquotient	
■ Altenquotient	
■ durchschnittliche Haushaltsgröße	
■ Einpersonenhaushalte - Anteil an allen Haushalten	
■ Arbeitslose - Anteil an Erwerbsfähigen in Prozent	
■ Wohnungsleerstand in Prozent	

	1990	2000	2005	2016	2020
Einwohner mit Hauptwohnung	8 219	7 943	8 961	11 403	11 600
Jugendquotient	36	18	14	19	26
Altenquotient	26	20	17	14	16
durchschnittliche Haushaltsgröße	.	1,78	1,67	1,62	x
Einpersonenhaushalte - Anteil an allen Haushalten	.	53,2	58,1	62,0	x
Arbeitslose - Anteil an Erwerbsfähigen in Prozent	.	13,6	13,7	4,8	x
Wohnungsleerstand in Prozent	.	29,4	18,1	6,1	x

### Altersstruktur

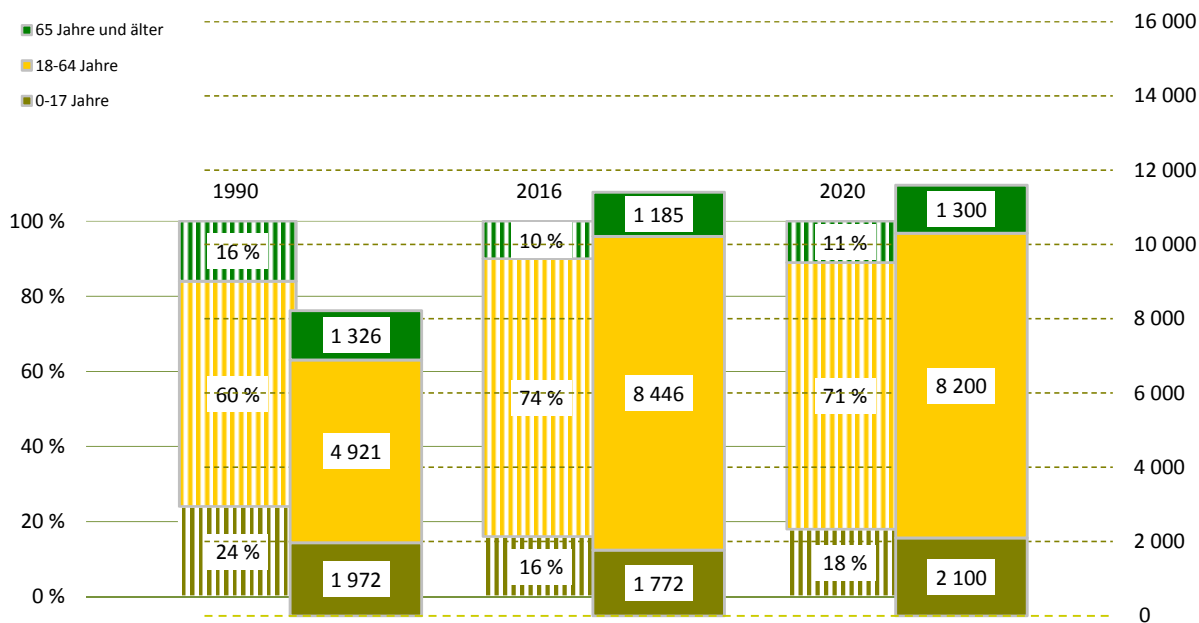

**Bevölkerungsdichte**8 192 Einwohner/km<sup>2</sup>**Bevölkerungsbestand**

Einwohner mit Hauptwohnung	11 403	
mit einer Religionszugehörigkeit	2 368	
evangelisch <sup>1)</sup>		15,2 %
römisch-katholisch <sup>1)</sup>		5,5 %
Ausländer <sup>1)</sup>	590	5,2 %
im Alter von 0 bis 17 Jahre		8,6 %
im Alter von 18 bis 64 Jahre		85,4 %
im Alter von 65 Jahren und älter		5,9 %
weiblich		48,0 %
Deutsche mit Migrationshintergrund <sup>1)</sup>	417	3,7 %
weiblich		46,0 %
Erwachsene	9 631	
ledig		59,5 %
verheiratet		28,9 %
geschieden		7,1 %
verwitwet		4,5 %
Durchschnittsalter	35,1 Jahre	
Einwohner mit Nebenwohnung	80	
Anteil an den Wohnberechtigten		0,7 %

**Bevölkerungsbewegung**

bezogen auf 1 000 Einwohner mit Hauptwohnung zum 31.12.2015

Geburten	19	
allgemeine Fruchtbarkeit zum Halbjahr 2016		69,8
Sterbefälle	5	
Geburtenüberschuss / -defizit	14	

**Bestandsänderung**

zum Vorjahr	57	0,5 %
zum 31.12.1990	3 184	38,7 %

**Haushalte**

Haushalte	6 951	
mit 1 Person <sup>2)</sup>	4 312	62,0 %
männlich		56,4 %
weiblich		43,6 %
mit Kindern unter 18 Jahren <sup>2)</sup>	1 175	16,9 %
Alleinerziehende <sup>3)</sup>	250	21,3 %
durchschnittliche Haushaltsgröße	1,62	

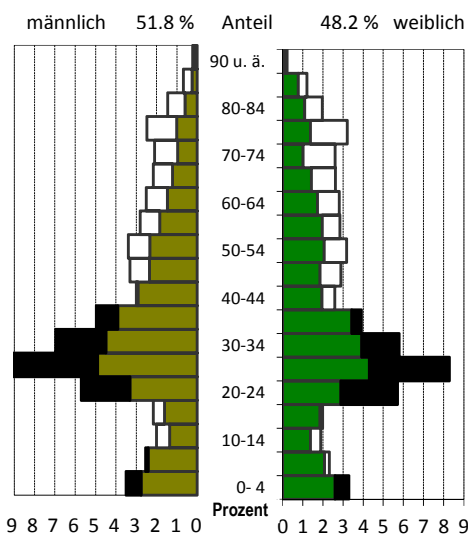
<sup>1)</sup> Anteil an den Einwohnern mit Hauptwohnung<sup>2)</sup> Anteil an allen Haushalten<sup>3)</sup> Anteil an Haushalten mit Kindern**Lebensbaum im Vergleich mit der Gesamtstadt**

schwarz: im Stadtteil größerer Anteil  
weiß: in Gesamtstadt größerer Anteil

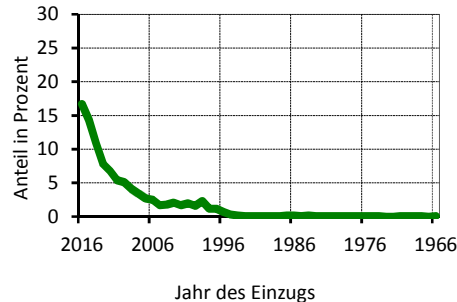
**Wohndauer****Einzug in die jetzige Wohnung**

Mittelwert: 7,0 Jahre  
Einzug 2014-2016 41,9 %

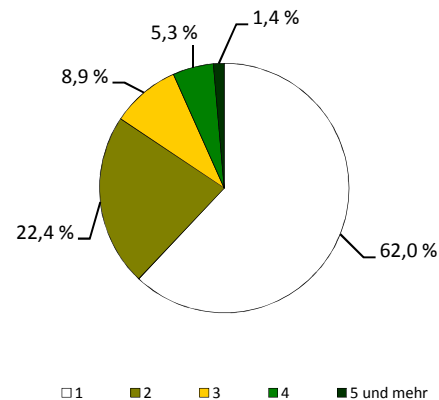
**Haushalte nach der Personenzahl**

## Sozialstruktur

■ Beschäftigte - Anteil an Erwerbsfähigen	5 525	64,2 %
■ Frauenanteil - Anteil an weibl. Erwerbsfähigen	46,7 %	65,6 %
■ Arbeitslose - Anteil an Erwerbsfähigen	407	4,8 %
■ Frauenanteil - Anteil an weibl. Erwerbsfähigen	43,5 %	4,5 %
■ Regelleistungsberechtigte (RLB) nach SGB II <sup>1)</sup>	884	8,7 %
■ nicht erwerbsfähige RLB nach SGB II <sup>2)</sup>	215	12,7 %
■ Empfänger nach dem 3. Kapitel SGB XII	20	
■ Empfänger nach dem 4. Kapitel SGB XII	66	
■ Empfänger nach dem 7. Kapitel SGB XII	20	

Arbeitslosenanteil an den Erwerbsfähigen in Prozent

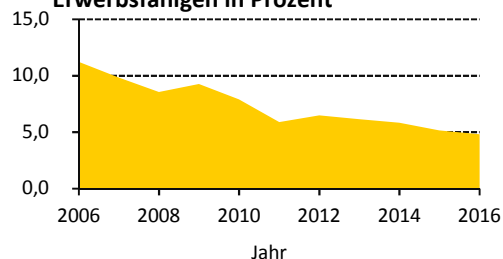

## Ausgewählte Infrastruktureinrichtungen

### Schulen (einschl. Außenstellen)

	Anzahl	Klassen	Schüler		
			insgesamt	je Klasse	Mädchenanteil
■ Grundschulen	1	12	314	26,2	51,3 %
■ Oberschulen	1	13	343	26,4	50,1 %
■ Gymnasien	-	-	-	x	x
■ Förderschulen	-	-	-	x	x
■ Berufsschulen/Berufsschulzentren	-	-	-	x	x

■ Kinder- und Jugendeinrichtungen	6	
■ Senioren- und Pflegeheime / Plätze	3 /	79
■ Unterkünfte (Hotels, Pensionen, etc.)	9	
■ (Musik-)Theater / Kulturzentren	- /	-
■ Museen / Galerien und Ausstellungen	- /	1
■ Bibliotheken / Kinos	- /	1
■ Kirchen	3	
■ Hallenbäder / Freibäder	- /	-
■ Sportanlagen / Sporthallen	2 /	3
■ Krankenhäuser / Apotheken	- /	3
■ Ärzte / Zahnärzte	28 /	10

Schüler an Allgemeinbildenden Schulen je 100 Einwohner

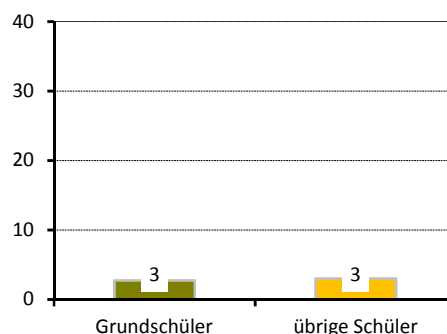

## Gebäude und Wohnungen

■ Gebäude mit Wohnungen	680	
■ Eigenheime		4,9 %
■ große Wohngebäude		74,3 %
■ Wohnungen	6 416	
■ Leerstand		6,1 %
■ Leerstand in Mehrfamilienhäusern		6,1 %
■ durchschnittliche Wohnfläche	62,2 m²	
■ durchschnittliche Raumanzahl	2,5	

Wohnungen nach Baujahr des Gebäudes in Prozent

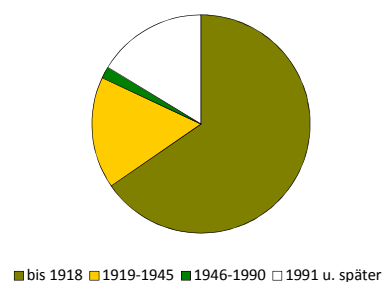

## Bautätigkeit

	Genehmigungen		Fertigstellungen		
	2016		2014	2015	2016
Gebäude	13		9	12	9
Neubau von Eigenheimen	1		-	1	1
neugebaute Wohnungen	95		41	25	27
in Mehrfamilienhäusern	-		41	23	25
rückgebaute Wohnungen			-	-	-
Wohnungen in umgebauten Gebäuden	54		38	41	30

<sup>1)</sup> Anteil an Altersgruppe 0 bis 64 Jahre

<sup>2)</sup> Anteil der Kinder an der Altersgruppe 0 bis 14 Jahre

## Verkehr

zugelassene Kraftfahrzeuge	4 573	
Anteil Krafträder		6 %
Pkw insgesamt	3 965	
darunter nach Schadstoffgruppen		
rote Plakette	13	
gelbe Plakette	106	
grüne Plakette	3 789	
Privat-Pkw je 1 000 Haushalte	505	

## Bevölkerungsanteil mit guter ÖPNV-Erreichbarkeit

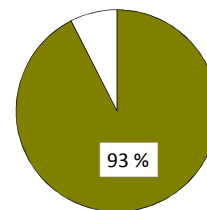

## Betriebe

insgesamt	465	
in den Branchen		
Verarbeitendes Gewerbe	18	3,9 %
Baugewerbe	57	12,3 %
Einzelhandel	45	9,7 %
Kfz-Handel	18	3,9 %
Gastgewerbe	28	6,0 %
freiberufl., wissenschaftl., techn. Dienstleistungen	78	16,8 %
Information und Kommunikation	21	4,5 %
Finanz- und Versicherungsdienstleistungen	17	3,7 %
Grundstücks- und Wohnungswesen	15	3,2 %
davon mit		
0 - 9 Beschäftigten	402	
10 - 24 Beschäftigten	39	
25 - 49 Beschäftigten	10	
50 - 99 Beschäftigten	9	
100 und mehr Beschäftigten	5	

## Betriebe je 1 000 Einwohner

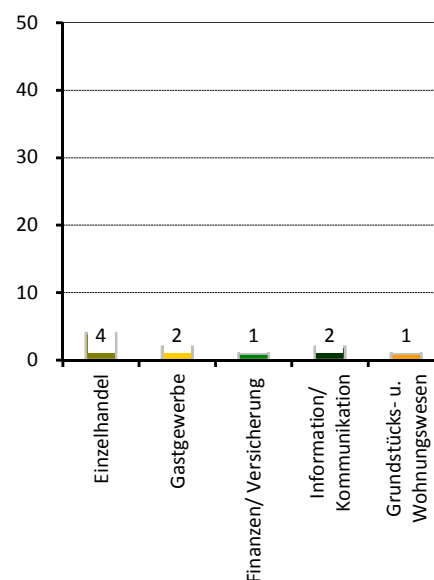

## Wahlen

Wahl zum ...	Bundestag am 24.09.2017	Landtag am 31.08.2014
Wahlbeteiligung	79,2 %	53,7 %
Stimmenanteile		
CDU	20,6 %	29,0 %
DIE LINKE	18,7 %	16,6 %
SPD	11,4 %	15,2 %
GRÜNE	12,8 %	15,7 %
FDP	10,2 %	3,7 %
AfD	16,1 %	6,0 %
Sonstige	10,2 %	13,8 %

## Stadtrat am 25.05.2014

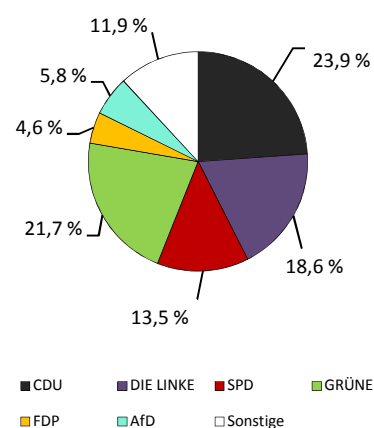

Wahlbeteiligung: 52,0 %

## Stadtteil 94 - Naußlitz

### Flächennutzung

■ Gesamtfläche	595
■ Wohnbebauung	158
■ Sport- und Freizeitanlagen	7
■ Grün- und Freiflächen	94
■ Parkanlagen, Zoo, Botanischer Garten	1
■ Wald/Gehölz	65
■ Verkehrsflächen	8

in ha  
595  
158  
7  
94  
1  
65  
8



Quelle: Amt für Geodaten und Kataster 2016

### Kennziffern

■ Einwohner mit Hauptwohnung	
■ Jugendquotient	
■ Altenquotient	
■ durchschnittliche Haushaltsgröße	
■ Einpersonenhaushalte - Anteil an allen Haushalten	
■ Arbeitslose - Anteil an Erwerbsfähigen in Prozent	
■ Wohnungsleerstand in Prozent	

	1990	2000	2005	2016	2020
Einwohner mit Hauptwohnung	7 892	8 186	8 737	9 372	9 600
Jugendquotient	25	17	15	22	29
Altenquotient	36	24	25	30	34
durchschnittliche Haushaltsgröße	.	2,08	2,05	1,94	x
Einpersonenhaushalte - Anteil an allen Haushalten	.	38,6	39,8	43,4	x
Arbeitslose - Anteil an Erwerbsfähigen in Prozent	.	10,3	10,4	4,6	x
Wohnungsleerstand in Prozent	.	22,4	18,2	9,6	x

### Altersstruktur

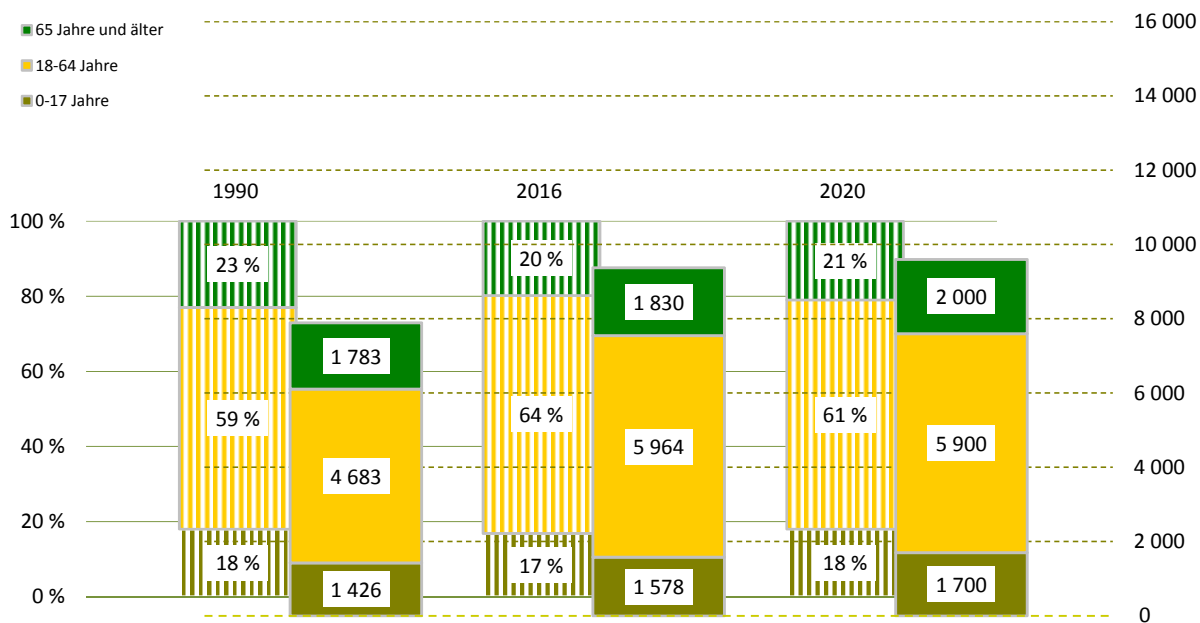

**Bevölkerungsdichte**1 575 Einwohner/km<sup>2</sup>**Bevölkerungsbestand**

Einwohner mit Hauptwohnung	9 372	
mit einer Religionszugehörigkeit	1 629	
evangelisch <sup>1)</sup>		13,6 %
römisch-katholisch <sup>1)</sup>		3,8 %
Ausländer <sup>1)</sup>	221	2,4 %
im Alter von 0 bis 17 Jahre		7,7 %
im Alter von 18 bis 64 Jahre		88,7 %
im Alter von 65 Jahren und älter		3,6 %
weiblich		48,9 %
Deutsche mit Migrationshintergrund <sup>1)</sup>	211	2,3 %
weiblich		48,8 %
Erwachsene	7 794	
ledig		33,6 %
verheiratet		51,8 %
geschieden		8,6 %
verwitwet		6,0 %
Durchschnittsalter	43,3 Jahre	
Einwohner mit Nebenwohnung	56	
Anteil an den Wohnberechtigten		0,6 %

**Bevölkerungsbewegung**

bezogen auf 1 000 Einwohner mit Hauptwohnung zum 31.12.2015

Geburten	10	
allgemeine Fruchtbarkeit zum Halbjahr 2016		60,5
Sterbefälle	6	
Geburtenüberschuss / -defizit	4	

**Bestandsänderung**

zum Vorjahr	123	1,3 %
zum 31.12.1990	1 480	18,8 %

**Haushalte**

Haushalte	4 831	
mit 1 Person <sup>2)</sup>	2 098	43,4 %
männlich		52,3 %
weiblich		47,7 %
mit Kindern unter 18 Jahren <sup>2)</sup>	1 014	21,0 %
Alleinerziehende <sup>3)</sup>	176	17,4 %
durchschnittliche Haushaltsgröße	1,94	

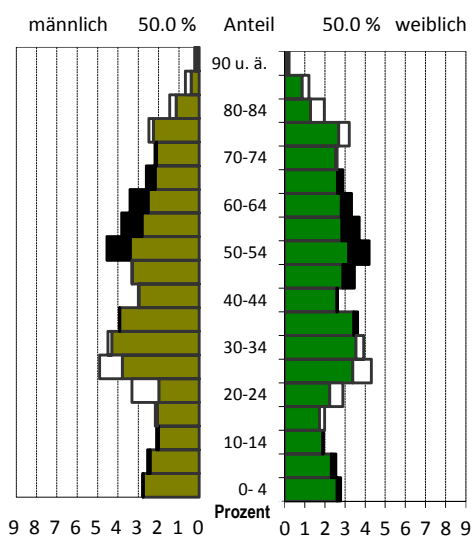
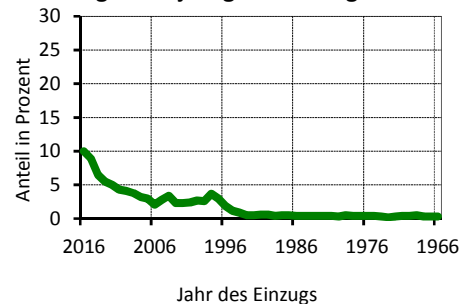
<sup>1)</sup> Anteil an den Einwohnern mit Hauptwohnung<sup>2)</sup> Anteil an allen Haushalten<sup>3)</sup> Anteil an Haushalten mit Kindern**Lebensbaum im Vergleich mit der Gesamtstadt****Wohndauer****Einzug in die jetzige Wohnung**

Mittelwert: 13,0 Jahre  
Einzug 2014-2016: 25,4 %

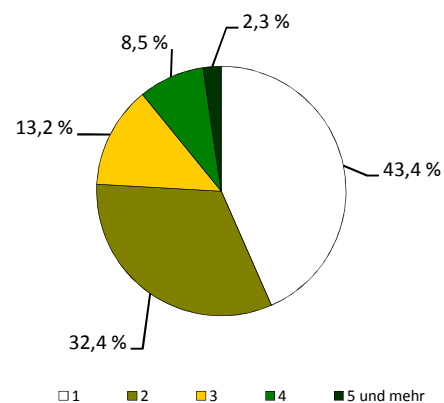
**Haushalte nach der Personenzahl**

## Sozialstruktur

Beschäftigte - Anteil an Erwerbsfähigen	4 151	67,3 %
Frauenanteil - Anteil an weibl. Erwerbsfähigen	48,8 %	69,9 %
Arbeitslose - Anteil an Erwerbsfähigen	275	4,6 %
Frauenanteil - Anteil an weibl. Erwerbsfähigen	37,8 %	3,6 %
Regelleistungsberechtigte (RLB) nach SGB II <sup>1)</sup>	483	6,4 %
nicht erwerbsfähige RLB nach SGB II <sup>2)</sup>	95	6,7 %
Empfänger nach dem 3. Kapitel SGB XII	11	
Empfänger nach dem 4. Kapitel SGB XII	29	
Empfänger nach dem 7. Kapitel SGB XII	10	

Arbeitslosenanteil an den Erwerbsfähigen in Prozent

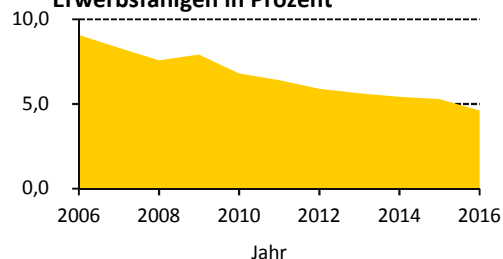

## Ausgewählte Infrastruktureinrichtungen

### Schulen (einschl. Außenstellen)

	Anzahl	Klassen	Schüler		
			insgesamt	je Klasse	Mädchenanteil
Grundschulen	1	8	208	26,0	48,6 %
Oberschulen	-	-	-	x	x
Gymnasien	-	-	-	x	x
Förderschulen	-	-	-	x	x
Berufsschulen/Berufsschulzentren	-	-	-	x	x

Kinder- und Jugendeinrichtungen	1	
Senioren- und Pflegeheime / Plätze	2 /	73
Unterkünfte (Hotels, Pensionen, etc.)	17	
(Musik-)Theater / Kulturzentren	- /	-
Museen / Galerien und Ausstellungen	- /	-
Bibliotheken / Kinos	- /	-
Kirchen	1	
Hallenbäder / Freibäder	- /	1
Sportanlagen / Sporthallen	7 /	3
Krankenhäuser / Apotheken	- /	1
Ärzte / Zahnärzte	8 /	2

Schüler an Allgemeinbildenden Schulen je 100 Einwohner

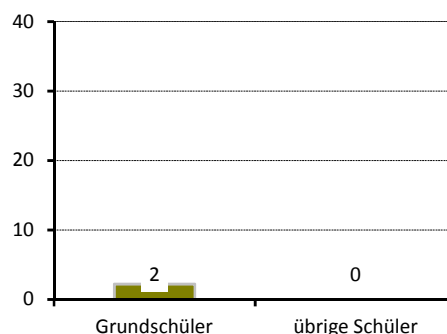

## Gebäude und Wohnungen

Gebäude mit Wohnungen	1 917	
Eigenheime		72,5 %
große Wohngebäude		12,5 %
Wohnungen	5 138	
Leerstand		9,6 %
Leerstand in Mehrfamilienhäusern		12,8 %
durchschnittliche Wohnfläche	74,3 m <sup>2</sup>	
durchschnittliche Raumanzahl	3,0	

Wohnungen nach Baujahr des Gebäudes in Prozent

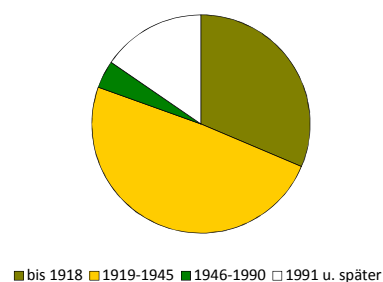

## Bautätigkeit

	Genehmigungen		Fertigstellungen		
	2016		2014	2015	2016
Gebäude	25		32	32	44
Neubau von Eigenheimen	8		17	18	4
neugebaute Wohnungen	18		17	21	6
in Mehrfamilienhäusern	9		-	3	-
rückgebaute Wohnungen			4	1	2
Wohnungen in umgebauten Gebäuden	44		52	31	228

<sup>1)</sup> Anteil an Altersgruppe 0 bis 64 Jahre

<sup>2)</sup> Anteil der Kinder an der Altersgruppe 0 bis 14 Jahre

## Verkehr

zugelassene Kraftfahrzeuge	4 821	
Anteil Krafträder		6 %
Pkw insgesamt	4 293	
darunter nach Schadstoffgruppen		
rote Plakette	17	
gelbe Plakette	113	
grüne Plakette	4 100	
Privat-Pkw je 1 000 Haushalte	865	

## Betriebe

insgesamt	327	
in den Branchen		
Verarbeitendes Gewerbe	24	7,3 %
Baugewerbe	46	14,1 %
Einzelhandel	29	8,9 %
Kfz-Handel	16	4,9 %
Gastgewerbe	15	4,6 %
freiberufl., wissenschaftl., techn. Dienstleistungen	55	16,8 %
Information und Kommunikation	13	4,0 %
Finanz- und Versicherungsdienstleistungen	4	1,2 %
Grundstücks- und Wohnungswesen	17	5,2 %
davon mit		
0 - 9 Beschäftigten	305	
10 - 24 Beschäftigten	14	
25 - 49 Beschäftigten	5	
50 - 99 Beschäftigten	3	
100 und mehr Beschäftigten	-	

## Wahlen

Wahl zum ...	Bundestag am 24.09.2017	Landtag am 31.08.2014
Wahlbeteiligung	80,9 %	58,4 %
Stimmenanteile		
CDU	24,7 %	37,9 %
DIE LINKE	15,0 %	16,1 %
SPD	10,0 %	14,0 %
GRÜNE	6,6 %	8,7 %
FDP	10,1 %	4,0 %
AfD	26,3 %	9,7 %
Sonstige	7,2 %	9,5 %

Bevölkerungsanteil mit  
guter ÖPNV-Erreichbarkeit

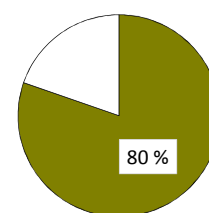

Betriebe je 1 000 Einwohner

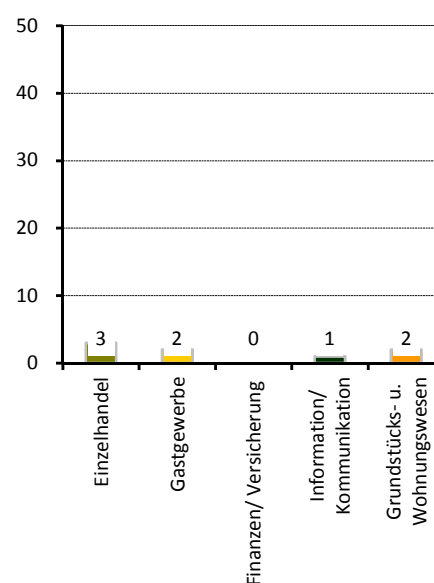

Stadtrat am 25.05.2014

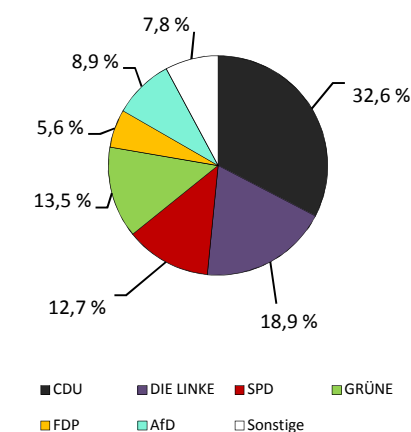

Wahlbeteiligung: 51,3 %

## Stadtteil 95 - Gorbitz-Süd

### Flächennutzung

- Gesamtfläche
- Wohnbebauung
- Sport- und Freizeitanlagen
- Grün- und Freiflächen
- Parkanlagen, Zoo, Botanischer Garten
- Wald/Gehölz
- Verkehrsflächen

in ha  
126  
50  
5  
8  
4  
1  
6

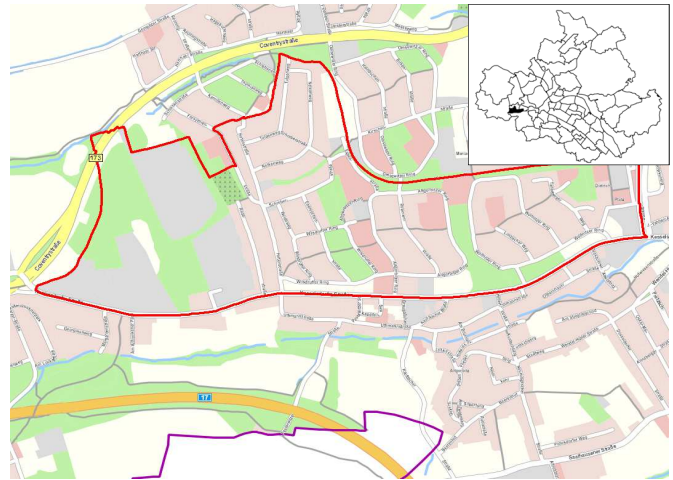

Quelle: Amt für Geodaten und Kataster 2016

### Kennziffern

- Einwohner mit Hauptwohnung
- Jugendquotient
- Altenquotient
- durchschnittliche Haushaltsgröße
- Einpersonenhaushalte - Anteil an allen Haushalten
- Arbeitslose - Anteil an Erwerbsfähigen in Prozent
- Wohnungsleerstand in Prozent

	1990	2000	2005	2016	2020
Einwohner mit Hauptwohnung	12 380	9 279	8 128	8 867	8 600
Jugendquotient	41	15	11	21	29
Altenquotient	22	23	27	31	41
durchschnittliche Haushaltsgröße	.	1,92	1,72	1,67	x
Einpersonenhaushalte - Anteil an allen Haushalten	.	51,2	57,8	60,5	x
Arbeitslose - Anteil an Erwerbsfähigen in Prozent	.	16,9	20,1	15,2	x
Wohnungsleerstand in Prozent	.	16,1	16,2	4,1	x

### Altersstruktur

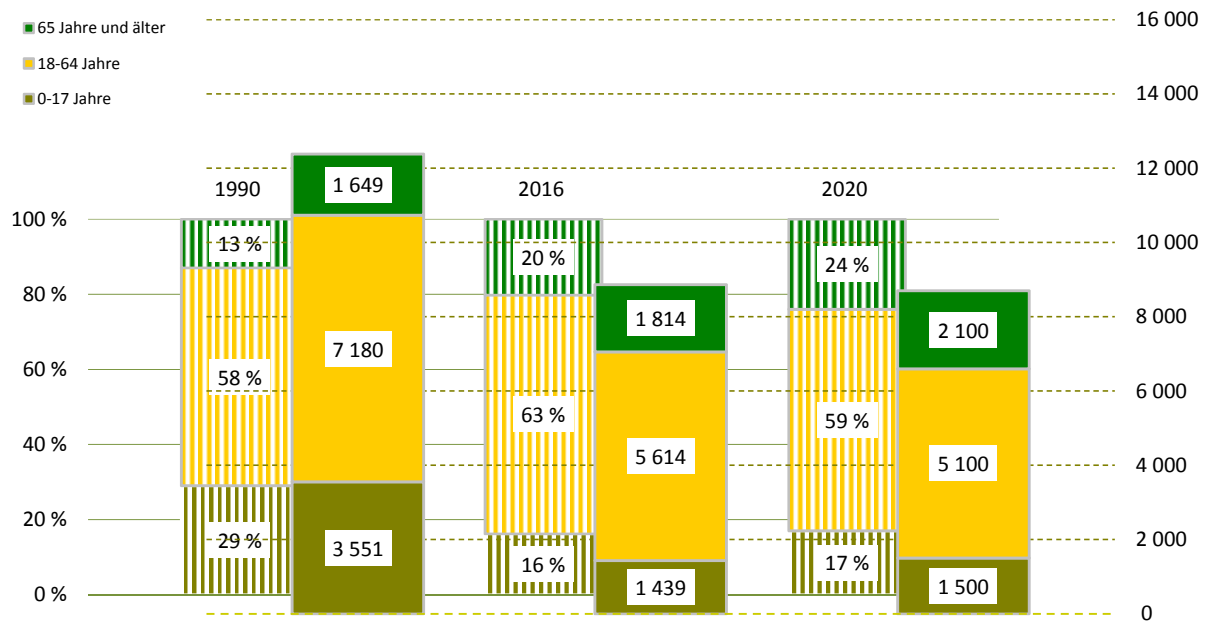

**Bevölkerungsdichte**7 035 Einwohner/km<sup>2</sup>**Bevölkerungsbestand**

Einwohner mit Hauptwohnung	8 867	
mit einer Religionszugehörigkeit	861	
evangelisch <sup>1)</sup>		6,8 %
römisch-katholisch <sup>1)</sup>		2,9 %
Ausländer <sup>1)</sup>	1 368	15,4 %
im Alter von 0 bis 17 Jahre		19,2 %
im Alter von 18 bis 64 Jahre		79,1 %
im Alter von 65 Jahren und älter		1,8 %
weiblich		30,1 %
Deutsche mit Migrationshintergrund <sup>1)</sup>	354	4,0 %
weiblich		43,8 %
Erwachsene	7 428	
ledig		43,9 %
verheiratet		33,9 %
geschieden		14,4 %
verwitwet		7,8 %
Durchschnittsalter	43,1 Jahre	
Einwohner mit Nebenwohnung	49	
Anteil an den Wohnberechtigten		0,5 %

**Bevölkerungsbewegung**

bezogen auf 1 000 Einwohner mit Hauptwohnung zum 31.12.2015

Geburten	10	
allgemeine Fruchtbarkeit zum Halbjahr 2016		63,8
Sterbefälle	16	
Geburtenüberschuss / -defizit	- 6	

**Bestandsänderung**

zum Vorjahr	124	1,4 %
zum 31.12.1990	-3 513	-28,4 %

**Haushalte**

Haushalte	5 188	
mit 1 Person <sup>2)</sup>	3 140	60,5 %
männlich		64,5 %
weiblich		35,5 %
mit Kindern unter 18 Jahren <sup>2)</sup>	811	15,6 %
Alleinerziehende <sup>3)</sup>	287	35,4 %
durchschnittliche Haushaltsgröße	1,67	

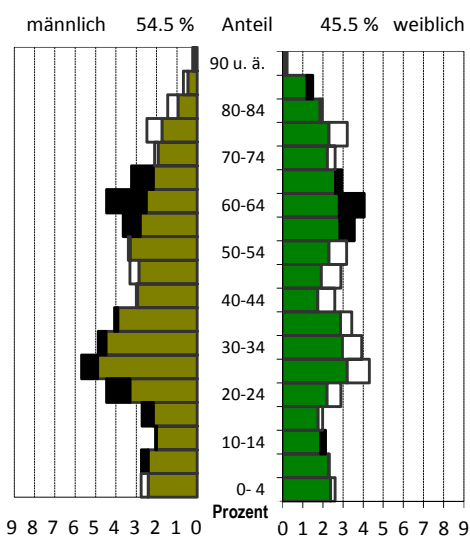
<sup>1)</sup> Anteil an den Einwohnern mit Hauptwohnung<sup>2)</sup> Anteil an allen Haushalten<sup>3)</sup> Anteil an Haushalten mit Kindern**Lebensbaum im Vergleich mit der Gesamtstadt**

schwarz: im Stadtteil größerer Anteil  
 weiß: in Gesamtstadt größerer Anteil

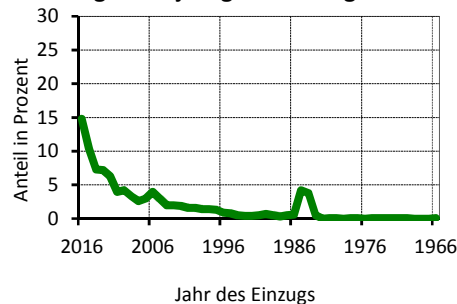
**Wohndauer****Einzug in die jetzige Wohnung**

Mittelwert: 10,1 Jahre  
 Einzug 2014-2016 32,5 %

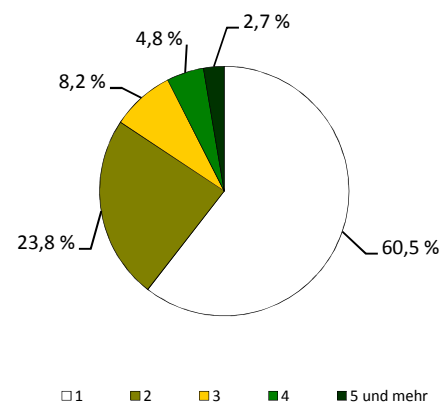
**Haushalte nach der Personenzahl**

## Sozialstruktur

Beschäftigte - Anteil an Erwerbsfähigen	2 798	48,2 %
Frauenanteil - Anteil an weibl. Erwerbsfähigen	42,9 %	52,6 %
Arbeitslose - Anteil an Erwerbsfähigen	855	15,2 %
Frauenanteil - Anteil an weibl. Erwerbsfähigen	37,3 %	14,0 %
Regelleistungsberechtigte (RLB) nach SGB II <sup>1)</sup>	2 345	33,3 %
nicht erwerbsfähige RLB nach SGB II <sup>2)</sup>	608	48,0 %
Empfänger nach dem 3. Kapitel SGB XII	49	
Empfänger nach dem 4. Kapitel SGB XII	157	
Empfänger nach dem 7. Kapitel SGB XII	52	

Arbeitslosenanteil an den Erwerbsfähigen in Prozent

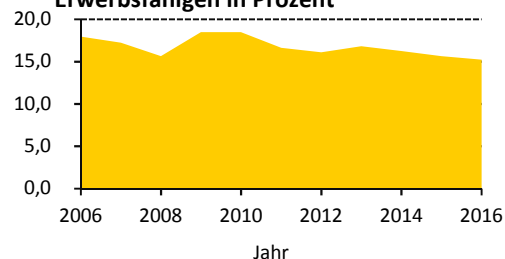

## Ausgewählte Infrastruktureinrichtungen

### Schulen (einschl. Außenstellen)

	Anzahl	Klassen	Schüler		
			insgesamt	je Klasse	Mädchenanteil
Grundschulen	2	24	453	18,9	43,3 %
Oberschulen	-	-	-	x	x
Gymnasien	1	7	189	24,6	49,2 %
Förderschulen	-	-	-	x	x
Berufsschulen/Berufsschulzentren	1	8	168	21,0	69,6 %

Kinder- und Jugendeinrichtungen	7	
Senioren- und Pflegeheime / Plätze	2 /	282
Unterkünfte (Hotels, Pensionen, etc.)	1	
(Musik-)Theater / Kulturzentren	- /	1
Museen / Galerien und Ausstellungen	- /	-
Bibliotheken / Kinos	- /	-
Kirchen	1	
Hallenbäder / Freibäder	1 /	-
Sportanlagen / Sporthallen	3 /	3
Krankenhäuser / Apotheken	- /	3
Ärzte / Zahnärzte	16 /	6

Schüler an Allgemeinbildenden Schulen je 100 Einwohner

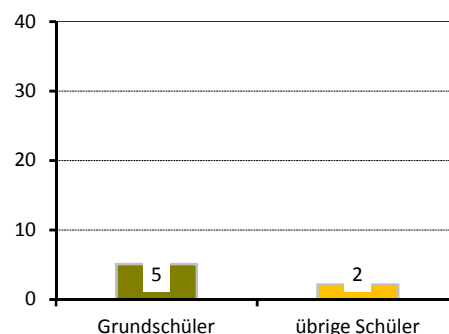

## Gebäude und Wohnungen

Gebäude mit Wohnungen	524	
Eigenheime		44,7 %
große Wohngebäude		52,1 %
Wohnungen	5 179	
Leerstand		4,1 %
Leerstand in Mehrfamilienhäusern		4,1 %
durchschnittliche Wohnfläche	52,6 m²	
durchschnittliche Raumanzahl	2,3	

Wohnungen nach Baujahr des Gebäudes in Prozent

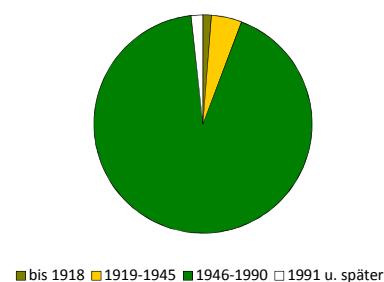

## Bautätigkeit

	Genehmigungen		Fertigstellungen		
	2016		2014	2015	2016
Gebäude	6		2	1	6
Neubau von Eigenheimen	-		-	-	2
neugebaute Wohnungen	-		-	-	9
in Mehrfamilienhäusern	-		-	-	7
rückgebaute Wohnungen	-		-	-	-
Wohnungen in umgebauten Gebäuden	8		4	-	2

<sup>1)</sup> Anteil an Altersgruppe 0 bis 64 Jahre

<sup>2)</sup> Anteil der Kinder an der Altersgruppe 0 bis 14 Jahre

## Verkehr

zugelassene Kraftfahrzeuge	2 772	
Anteil Krafträder		4 %
Pkw insgesamt	2 536	
darunter nach Schadstoffgruppen		
rote Plakette	13	
gelbe Plakette	80	
grüne Plakette	2 429	
Privat-Pkw je 1 000 Haushalte	435	

## Bevölkerungsanteil mit guter ÖPNV-Erreichbarkeit

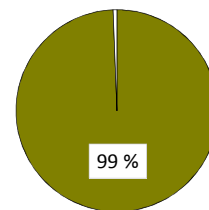

## Betriebe

insgesamt	124	
in den Branchen		
Verarbeitendes Gewerbe	4	3,2 %
Baugewerbe	17	13,7 %
Einzelhandel	17	13,7 %
Kfz-Handel	4	3,2 %
Gastgewerbe	6	4,8 %
freiberufl., wissenschaftl., techn. Dienstleistungen	8	6,5 %
Information und Kommunikation	3	2,4 %
Finanz- und Versicherungsdienstleistungen	-	x
Grundstücks- und Wohnungswesen	2	1,6 %
davon mit		
0 - 9 Beschäftigten	107	
10 - 24 Beschäftigten	9	
25 - 49 Beschäftigten	3	
50 - 99 Beschäftigten	1	
100 und mehr Beschäftigten	4	

## Betriebe je 1 000 Einwohner

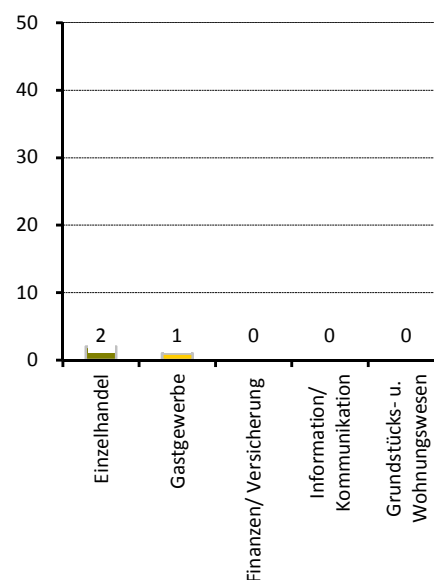

## Wahlen

Wahl zum ...	Bundestag am 24.09.2017	Landtag am 31.08.2014
Wahlbeteiligung	62,2 %	38,1 %
Stimmenanteile		
CDU	19,7 %	30,7 %
DIE LINKE	17,3 %	25,4 %
SPD	9,9 %	12,7 %
GRÜNE	3,0 %	4,1 %
FDP	5,9 %	2,8 %
AfD	35,4 %	10,8 %
Sonstige	8,7 %	13,5 %

## Stadtrat am 25.05.2014

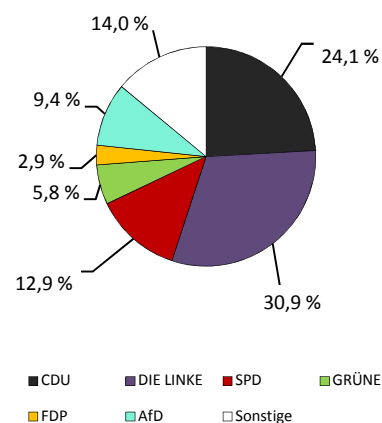

Wahlbeteiligung: 35,7 %

## Stadtteil 96 - Gorbitz-Ost

### Flächennutzung

■ Gesamtfläche	74
■ Wohnbebauung	27
■ Sport- und Freizeitanlagen	7
■ Grün- und Freiflächen	13
■ Parkanlagen, Zoo, Botanischer Garten	-
■ Wald/Gehölz	-
■ Verkehrsflächen	11

in ha  
74  
27  
7  
13  
-  
-  
11

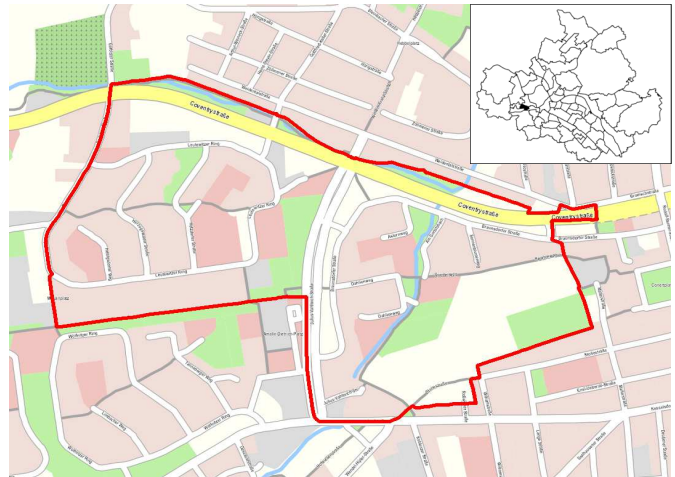

Quelle: Amt für Geodaten und Kataster 2016

### Kennziffern

■ Einwohner mit Hauptwohnung	
■ Jugendquotient	
■ Altenquotient	
■ durchschnittliche Haushaltsgröße	
■ Einpersonenhaushalte - Anteil an allen Haushalten	
■ Arbeitslose - Anteil an Erwerbsfähigen in Prozent	
■ Wohnungsleerstand in Prozent	

	1990	2000	2005	2016	2020
Einwohner mit Hauptwohnung	9 898	6 457	5 803	6 167	6 300
Jugendquotient	40	13	10	22	29
Altenquotient	16	21	28	45	56
durchschnittliche Haushaltsgröße	.	2,02	1,75	1,68	x
Einpersonenhaushalte - Anteil an allen Haushalten	.	43,2	52,3	54,9	x
Arbeitslose - Anteil an Erwerbsfähigen in Prozent	.	15,1	17,9	11,5	x
Wohnungsleerstand in Prozent	.	19,3	14,7	8,9	x

### Altersstruktur

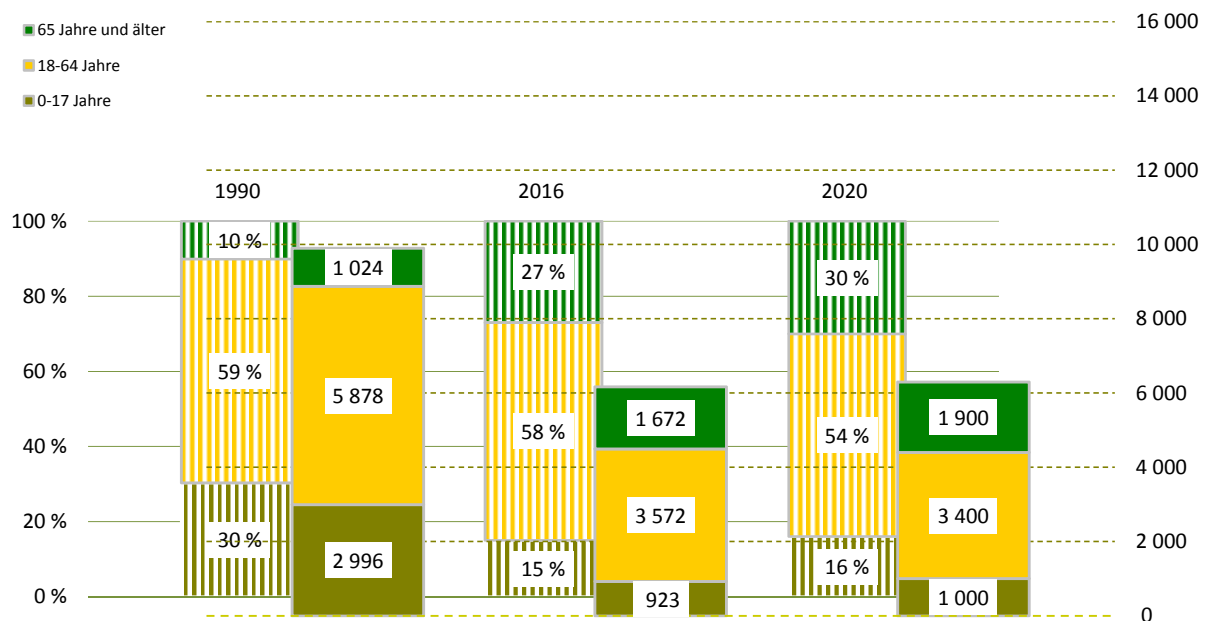

**Bevölkerungsdichte**8 346 Einwohner/km<sup>2</sup>**Bevölkerungsbestand**

Einwohner mit Hauptwohnung	6 167	
mit einer Religionszugehörigkeit	671	
evangelisch <sup>1)</sup>		8,1 %
römisch-katholisch <sup>1)</sup>		2,7 %
Ausländer <sup>1)</sup>	316	5,1 %
im Alter von 0 bis 17 Jahre		11,4 %
im Alter von 18 bis 64 Jahre		87,3 %
im Alter von 65 Jahren und älter		1,3 %
weiblich		36,4 %
Deutsche mit Migrationshintergrund <sup>1)</sup>	249	4,0 %
weiblich		45,8 %
Erwachsene	5 244	
ledig		37,7 %
verheiratet		39,3 %
geschieden		13,2 %
verwitwet		9,7 %
Durchschnittsalter	46,2 Jahre	
Einwohner mit Nebenwohnung	36	
Anteil an den Wohnberechtigten		0,6 %

**Bevölkerungsbewegung**

bezogen auf 1 000 Einwohner mit Hauptwohnung zum 31.12.2015

Geburten	8	
allgemeine Fruchtbarkeit zum Halbjahr 2016		52,7
Sterbefälle	17	
Geburtenüberschuss / -defizit	- 9	

**Bestandsänderung**

zum Vorjahr	- 42	-0,7 %
zum 31.12.1990	-3 731	-37,7 %

**Haushalte**

Haushalte	3 538	
mit 1 Person <sup>2)</sup>	1 943	54,9 %
männlich		53,7 %
weiblich		46,3 %
mit Kindern unter 18 Jahren <sup>2)</sup>	577	16,3 %
Alleinerziehende <sup>3)</sup>	243	42,1 %
durchschnittliche Haushaltsgröße	1,68	

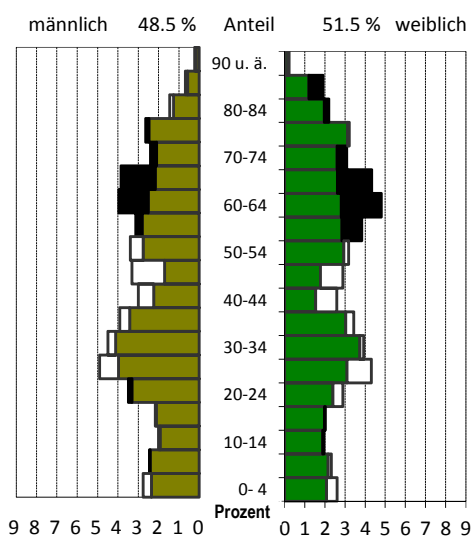
<sup>1)</sup> Anteil an den Einwohnern mit Hauptwohnung<sup>2)</sup> Anteil an allen Haushalten<sup>3)</sup> Anteil an Haushalten mit Kindern**Lebensbaum im Vergleich mit der Gesamtstadt**

schwarz: im Stadtteil größerer Anteil  
 weiß: in Gesamtstadt größerer Anteil

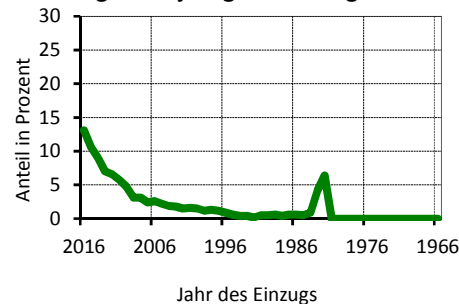
**Wohndauer****Einzug in die jetzige Wohnung**

Mittelwert: 10,2 Jahre  
 Einzug 2014-2016 32,8 %

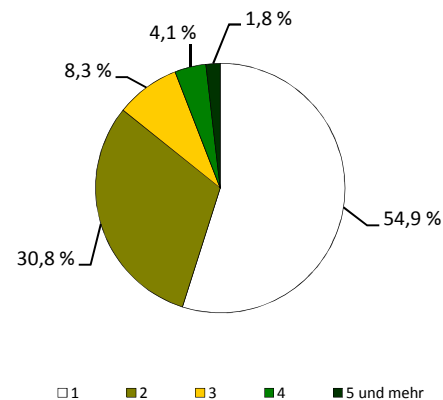
**Haushalte nach der Personenzahl**

## Sozialstruktur

■ Beschäftigte - Anteil an Erwerbsfähigen	2 095	56,7 %
■ Frauenanteil - Anteil an weibl. Erwerbsfähigen	48,8 %	58,7 %
■ Arbeitslose - Anteil an Erwerbsfähigen	412	11,5 %
■ Frauenanteil - Anteil an weibl. Erwerbsfähigen	47,8 %	11,3 %
■ Regelleistungsberechtigte (RLB) nach SGB II <sup>1)</sup>	1 196	26,6 %
■ nicht erwerbsfähige RLB nach SGB II <sup>2)</sup>	370	44,5 %
■ Empfänger nach dem 3. Kapitel SGB XII	24	
■ Empfänger nach dem 4. Kapitel SGB XII	58	
■ Empfänger nach dem 7. Kapitel SGB XII	57	

Arbeitslosenanteil an den Erwerbsfähigen in Prozent

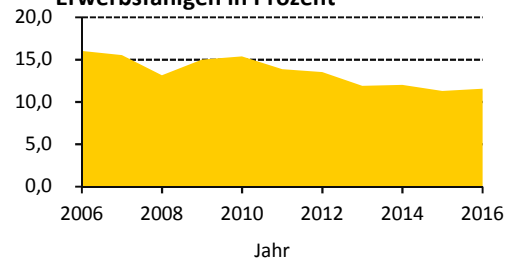

## Ausgewählte Infrastruktureinrichtungen

### Schulen (einschl. Außenstellen)

	Anzahl	Klassen	Schüler		
			insgesamt	je Klasse	Mädchenanteil
■ Grundschulen	-	-	-	x	x
■ Oberschulen	-	-	-	x	x
■ Gymnasien	1	13	311	23,9	40,2 %
■ Förderschulen	-	-	-	x	x
■ Berufsschulen/Berufsschulzentren	1	52	1 190	22,9	54,6 %

■ Kinder- und Jugendeinrichtungen	-	
■ Senioren- und Pflegeheime / Plätze	1 /	254
■ Unterkünfte (Hotels, Pensionen, etc.)	-	
■ (Musik-)Theater / Kulturzentren	- /	1
■ Museen / Galerien und Ausstellungen	- /	1
■ Bibliotheken / Kinos	- /	1
■ Kirchen	1	
■ Hallenbäder / Freibäder	- /	-
■ Sportanlagen / Sporthallen	2 /	2
■ Krankenhäuser / Apotheken	- /	-
■ Ärzte / Zahnärzte	1 /	3

Schüler an Allgemeinbildenden Schulen je 100 Einwohner

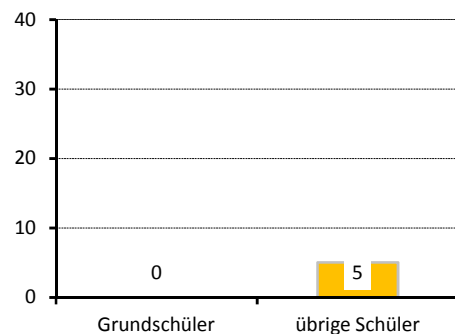

## Gebäude und Wohnungen

■ Gebäude mit Wohnungen	270	
■ Eigenheime		9,6 %
■ große Wohngebäude		88,1 %
■ Wohnungen	3 794	
■ Leerstand		8,9 %
■ Leerstand in Mehrfamilienhäusern		8,9 %
■ durchschnittliche Wohnfläche	55,1 m <sup>2</sup>	
■ durchschnittliche Raumanzahl	2,4	

Wohnungen nach Baujahr des Gebäudes in Prozent

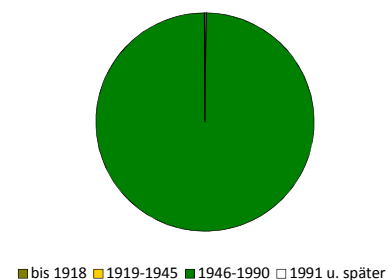

## Bautätigkeit

	Genehmigungen		Fertigstellungen		
	2016		2014	2015	2016
Gebäude	3		29	5	-
Neubau von Eigenheimen	-		-	-	-
neugebaute Wohnungen	-		4	-	-
in Mehrfamilienhäusern	-		4	-	-
rückgebaute Wohnungen	-		-	-	-
Wohnungen in umgebauten Gebäuden	96		92	52	-

<sup>1)</sup> Anteil an Altersgruppe 0 bis 64 Jahre

<sup>2)</sup> Anteil der Kinder an der Altersgruppe 0 bis 14 Jahre

## Verkehr

zugelassene Kraftfahrzeuge	1 945	
Anteil Krafträder		3 %
Pkw insgesamt	1 842	
darunter nach Schadstoffgruppen		
rote Plakette	7	
gelbe Plakette	42	
grüne Plakette	1 783	
Privat-Pkw je 1 000 Haushalte	498	

## Bevölkerungsanteil mit guter ÖPNV-Erreichbarkeit

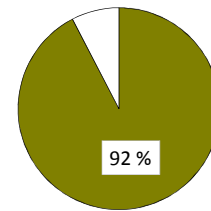

## Betriebe

insgesamt	68	
in den Branchen		
Verarbeitendes Gewerbe	2	2,9 %
Baugewerbe	15	22,1 %
Einzelhandel	7	10,3 %
Kfz-Handel	1	1,5 %
Gastgewerbe	6	8,8 %
freiberufl., wissenschaftl., techn. Dienstleistungen	4	5,9 %
Information und Kommunikation	3	4,4 %
Finanz- und Versicherungsdienstleistungen	1	1,5 %
Grundstücks- und Wohnungswesen	2	2,9 %
davon mit		
0 - 9 Beschäftigten	62	
10 - 24 Beschäftigten	2	
25 - 49 Beschäftigten	2	
50 - 99 Beschäftigten	1	
100 und mehr Beschäftigten	1	

## Betriebe je 1 000 Einwohner

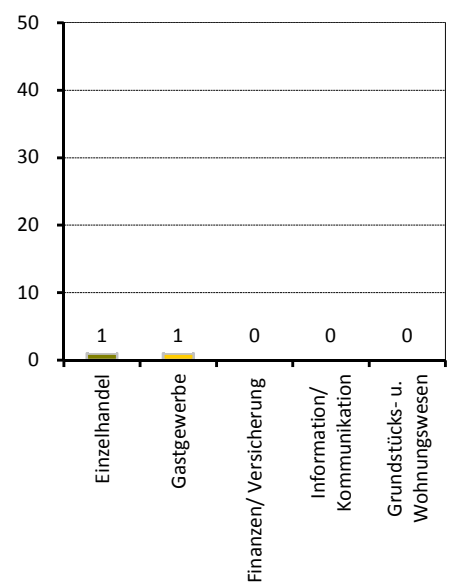

## Wahlen

Wahl zum ...	Bundestag am 24.09.2017	Landtag am 31.08.2014
Wahlbeteiligung	63,8 %	38,6 %
Stimmenanteile		
CDU	20,1 %	30,4 %
DIE LINKE	19,5 %	26,4 %
SPD	9,2 %	11,4 %
GRÜNE	3,7 %	4,7 %
FDP	7,4 %	2,8 %
AfD	31,9 %	11,2 %
Sonstige	8,3 %	13,1 %

## Stadtrat am 25.05.2014

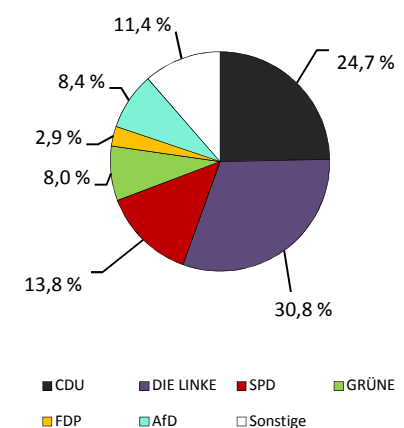

Wahlbeteiligung: 36,4 %

## Stadtteil 97 - Gorbitz-Nord/Neu-Omsewitz

### Flächennutzung

■ Gesamtfläche	86
■ Wohnbebauung	30
■ Sport- und Freizeitanlagen	6
■ Grün- und Freiflächen	10
■ Parkanlagen, Zoo, Botanischer Garten	-
■ Wald/Gehölz	1
■ Verkehrsflächen	12

in ha



Quelle: Amt für Geodaten und Kataster 2016

### Kennziffern

■ Einwohner mit Hauptwohnung	
■ Jugendquotient	
■ Altenquotient	
■ durchschnittliche Haushaltsgröße	
■ Einpersonenhaushalte - Anteil an allen Haushalten	
■ Arbeitslose - Anteil an Erwerbsfähigen in Prozent	
■ Wohnungsleerstand in Prozent	

	1990	2000	2005	2016	2020
Einwohner mit Hauptwohnung	12 939	8 117	6 330	6 186	6 400
Jugendquotient	56	21	10	17	24
Altenquotient	5	11	14	22	29
durchschnittliche Haushaltsgröße	.	2,20	1,78	1,63	x
Einpersonenhaushalte - Anteil an allen Haushalten	.	39,3	53,2	59,5	x
Arbeitslose - Anteil an Erwerbsfähigen in Prozent	.	16,5	19,1	12,3	x
Wohnungsleerstand in Prozent	.	24,2	14,8	5,7	x

### Altersstruktur

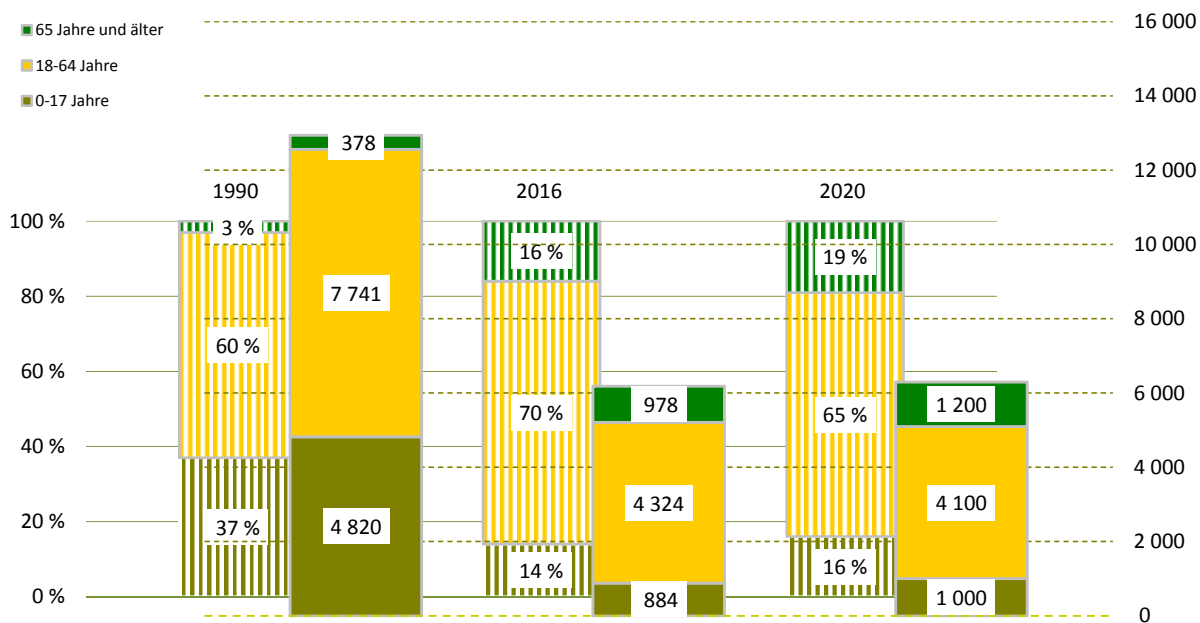

## Bevölkerungsdichte

7 229 Einwohner/km<sup>2</sup>

## Bevölkerungsbestand

Einwohner mit Hauptwohnung	6 186	
mit einer Religionszugehörigkeit	543	
evangelisch <sup>1)</sup>		6,7 %
römisch-katholisch <sup>1)</sup>		2,0 %
Ausländer <sup>1)</sup>	982	15,9 %
im Alter von 0 bis 17 Jahre		26,6 %
im Alter von 18 bis 64 Jahre		72,5 %
im Alter von 65 Jahren und älter		0,9 %
weiblich		35,4 %
Deutsche mit Migrationshintergrund <sup>1)</sup>	172	2,8 %
weiblich		47,7 %
Erwachsene	5 302	
ledig		45,3 %
verheiratet		36,4 %
geschieden		12,7 %
verwitwet		5,6 %
Durchschnittsalter	42,1 Jahre	
Einwohner mit Nebenwohnung	50	
Anteil an den Wohnberechtigten		0,8 %

## Bevölkerungsbewegung

bezogen auf 1 000 Einwohner mit Hauptwohnung zum 31.12.2015

Geburten	11	
allgemeine Fruchtbarkeit zum Halbjahr 2016		70,6
Sterbefälle	6	
Geburtenüberschuss / -defizit	5	

## Bestandsänderung

zum Vorjahr	98	1,6 %
zum 31.12.1990	-6 753	-52,2 %

## Haushalte

Haushalte	3 804	
mit 1 Person <sup>2)</sup>	2 263	59,5 %
männlich		58,7 %
weiblich		41,3 %
mit Kindern unter 18 Jahren <sup>2)</sup>	550	14,5 %
Alleinerziehende <sup>3)</sup>	197	35,8 %
durchschnittliche Haushaltsgröße	1,63	

<sup>1)</sup> Anteil an den Einwohnern mit Hauptwohnung

<sup>2)</sup> Anteil an allen Haushalten

<sup>3)</sup> Anteil an Haushalten mit Kindern

## Lebensbaum im Vergleich mit der Gesamtstadt

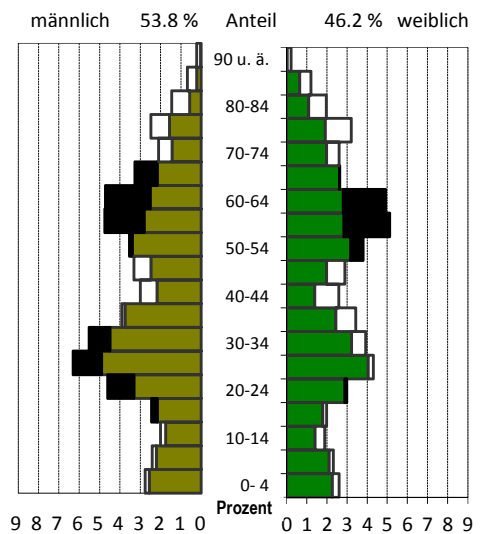

schwarz: im Stadtteil größerer Anteil  
weiß: in Gesamtstadt größerer Anteil

## Wohndauer

### Einzug in die jetzige Wohnung

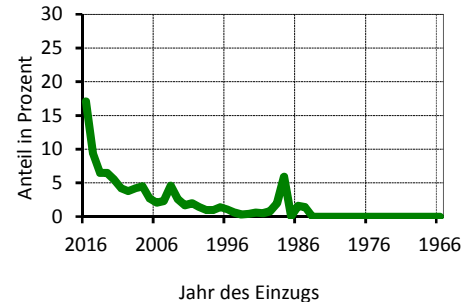

Mittelwert: 9,3 Jahre  
Einzug 2014-2016 33,0 %

## Haushalte nach der Personenzahl

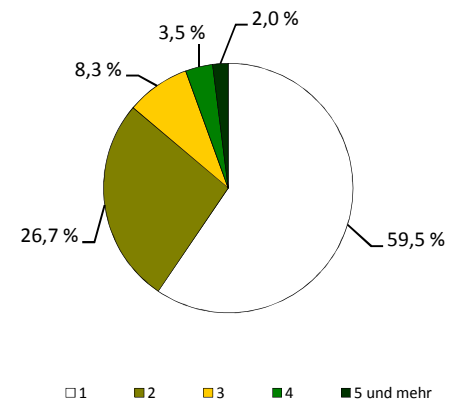

## Sozialstruktur

Beschäftigte - Anteil an Erwerbsfähigen	2 317	52,1 %
Frauenanteil - Anteil an weibl. Erwerbsfähigen	44,4 %	53,8 %
Arbeitslose - Anteil an Erwerbsfähigen	530	12,3 %
Frauenanteil - Anteil an weibl. Erwerbsfähigen	44,5 %	12,4 %
Regelleistungsberechtigte (RLB) nach SGB II <sup>1)</sup>	1 162	22,3 %
nicht erwerbsfähige RLB nach SGB II <sup>2)</sup>	275	34,7 %
Empfänger nach dem 3. Kapitel SGB XII	25	
Empfänger nach dem 4. Kapitel SGB XII	62	
Empfänger nach dem 7. Kapitel SGB XII	11	

Arbeitslosenanteil an den Erwerbsfähigen in Prozent

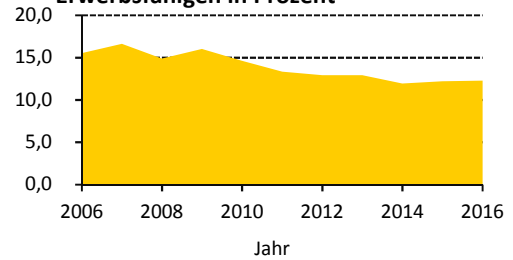

## Ausgewählte Infrastruktureinrichtungen

### Schulen (einschl. Außenstellen)

	Anzahl	Klassen	Schüler		
			insgesamt	je Klasse	Mädchenanteil
Grundschulen	1	14	324	23,1	46,6 %
Oberschulen	1	14	366	26,1	46,4 %
Gymnasien	-	-	-	x	x
Förderschulen	-	-	-	x	x
Berufsschulen/Berufsschulzentren	-	-	-	x	x

Kinder- und Jugendeinrichtungen	7	
Senioren- und Pflegeheime / Plätze	- / -	
Unterkünfte (Hotels, Pensionen, etc.)	-	
(Musik-)Theater / Kulturzentren	- / -	
Museen / Galerien und Ausstellungen	- / -	
Bibliotheken / Kinos	1 / -	
Kirchen	-	
Hallenbäder / Freibäder	- / -	
Sportanlagen / Sporthallen	1 / 4	
Krankenhäuser / Apotheken	- / 2	
Ärzte / Zahnärzte	21 / 1	

Schüler an Allgemeinbildenden Schulen je 100 Einwohner

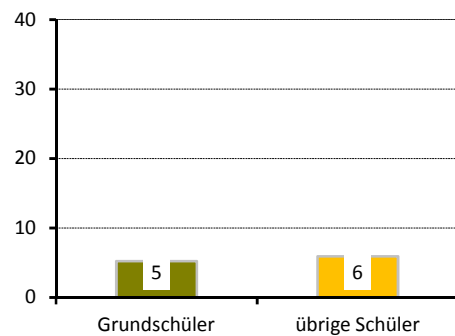

## Gebäude und Wohnungen

Gebäude mit Wohnungen	286	
Eigenheime		4,9 %
große Wohngebäude		88,5 %
Wohnungen	3 875	
Leerstand		5,7 %
Leerstand in Mehrfamilienhäusern		5,7 %
durchschnittliche Wohnfläche	53,8 m²	
durchschnittliche Raumanzahl	2,4	

Wohnungen nach Baujahr des Gebäudes in Prozent

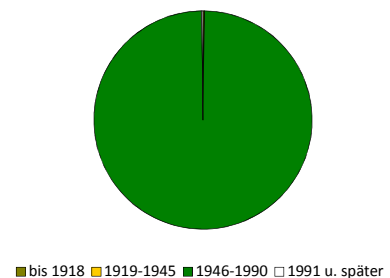

## Bautätigkeit

	Genehmigungen		Fertigstellungen		
	2016		2014	2015	2016
Gebäude	23		-	-	4
Neubau von Eigenheimen	2		-	-	1
neugebaute Wohnungen	154		-	-	2
in Mehrfamilienhäusern	151		-	-	-
rückgebaute Wohnungen			-	-	2
Wohnungen in umgebauten Gebäuden	56		-	-	-

<sup>1)</sup> Anteil an Altersgruppe 0 bis 64 Jahre

<sup>2)</sup> Anteil der Kinder an der Altersgruppe 0 bis 14 Jahre

## Verkehr

zugelassene Kraftfahrzeuge	2 012	
Anteil Krafträder		6 %
Pkw insgesamt	1 864	
darunter nach Schadstoffgruppen		
rote Plakette	4	
gelbe Plakette	36	
grüne Plakette	1 811	
Privat-Pkw je 1 000 Haushalte	489	

## Bevölkerungsanteil mit guter ÖPNV-Erreichbarkeit

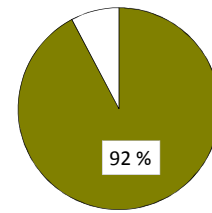

## Betriebe

insgesamt	91	
in den Branchen		
Verarbeitendes Gewerbe	-	x
Baugewerbe	8	8,8 %
Einzelhandel	21	23,1 %
Kfz-Handel	1	1,1 %
Gastgewerbe	4	4,4 %
freiberufl., wissenschaftl., techn. Dienstleistungen	9	9,9 %
Information und Kommunikation	1	1,1 %
Finanz- und Versicherungsdienstleistungen	4	4,4 %
Grundstücks- und Wohnungswesen	1	1,1 %
davon mit		
0 - 9 Beschäftigten	88	
10 - 24 Beschäftigten	3	
25 - 49 Beschäftigten	-	
50 - 99 Beschäftigten	-	
100 und mehr Beschäftigten	-	

## Betriebe je 1 000 Einwohner

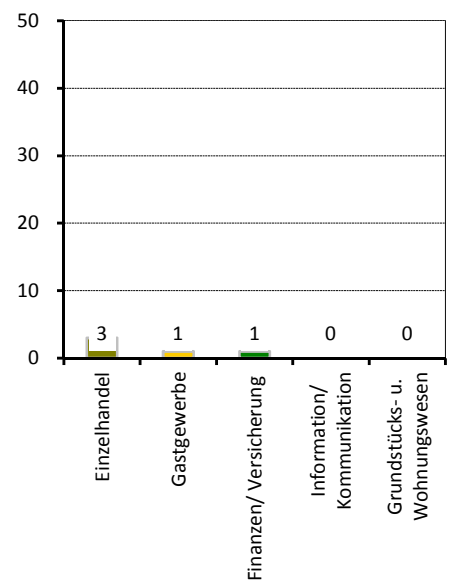

## Wahlen

Wahl zum ...	Bundestag am 24.09.2017	Landtag am 31.08.2014
Wahlbeteiligung	67,1 %	42,5 %
Stimmenanteile		
CDU	18,9 %	31,8 %
DIE LINKE	18,5 %	24,2 %
SPD	10,6 %	9,6 %
GRÜNE	3,5 %	3,9 %
FDP	6,2 %	2,7 %
AfD	33,5 %	10,0 %
Sonstige	8,8 %	17,7 %

## Stadtrat am 25.05.2014

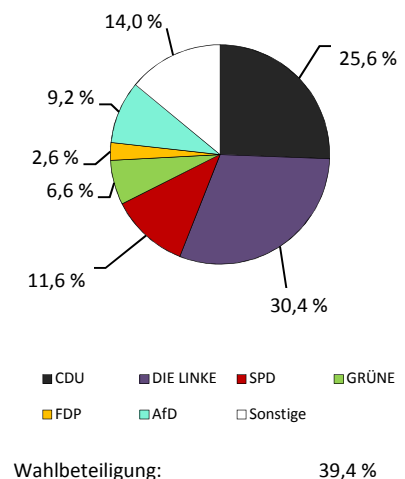

## Stadtteil 98 - Briesnitz

### Flächennutzung

■ Gesamtfläche	627
■ Wohnbebauung	209
■ Sport- und Freizeitanlagen	5
■ Grün- und Freiflächen	59
■ Parkanlagen, Zoo, Botanischer Garten	4
■ Wald/Gehölz	49
■ Verkehrsflächen	6

in ha  
627  
209  
5  
59  
4  
49  
6

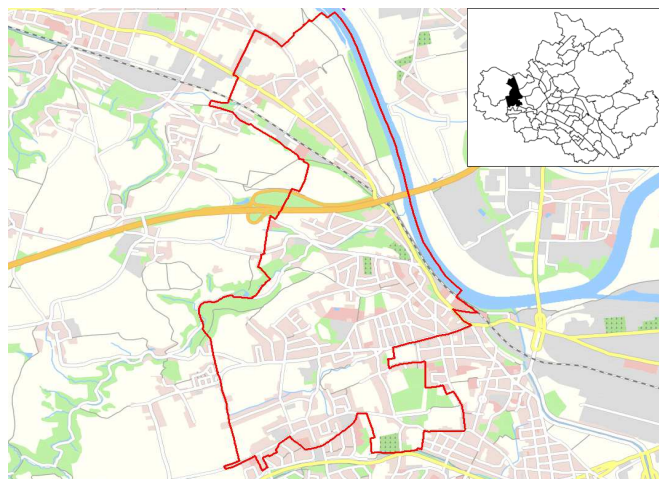

Quelle: Amt für Geodaten und Kataster 2016

### Kennziffern

■ Einwohner mit Hauptwohnung	
■ Jugendquotient	
■ Altenquotient	
■ durchschnittliche Haushaltsgröße	
■ Einpersonenhaushalte - Anteil an allen Haushalten	
■ Arbeitslose - Anteil an Erwerbsfähigen in Prozent	
■ Wohnungsleerstand in Prozent	

	1990	2000	2005	2016	2020
Einwohner mit Hauptwohnung	8 992	9 825	10 067	11 104	11 200
Jugendquotient	28	18	16	23	30
Altenquotient	30	21	25	32	37
durchschnittliche Haushaltsgröße	.	2,19	2,08	1,98	x
Einpersonenhaushalte - Anteil an allen Haushalten	.	34,8	39,2	42,2	x
Arbeitslose - Anteil an Erwerbsfähigen in Prozent	.	10,4	8,5	4,0	x
Wohnungsleerstand in Prozent	.	23,9	18,9	10,0	x

### Altersstruktur

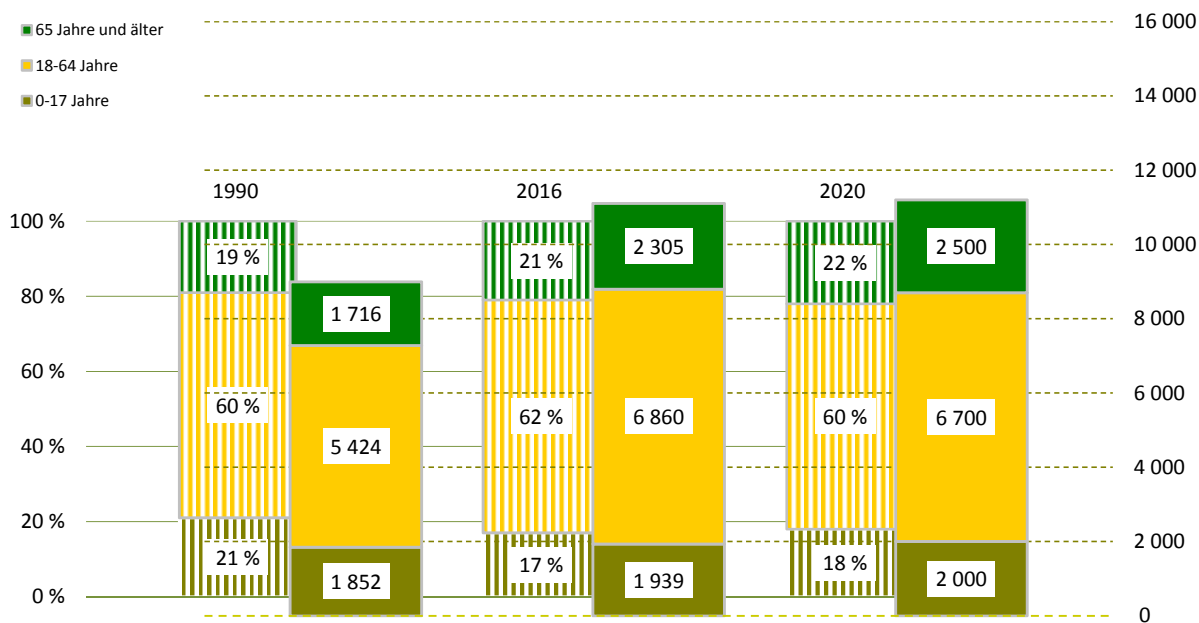

**Bevölkerungsdichte**1 772 Einwohner/km<sup>2</sup>**Bevölkerungsbestand**

Einwohner mit Hauptwohnung	11 104	
mit einer Religionszugehörigkeit	1 974	
evangelisch <sup>1)</sup>		14,8 %
römisch-katholisch <sup>1)</sup>		3,0 %
Ausländer <sup>1)</sup>	294	2,6 %
im Alter von 0 bis 17 Jahre		17,3 %
im Alter von 18 bis 64 Jahre		77,9 %
im Alter von 65 Jahren und älter		4,8 %
weiblich		33,0 %
Deutsche mit Migrationshintergrund <sup>1)</sup>	266	2,4 %
weiblich		49,6 %
Erwachsene	9 165	
ledig		31,5 %
verheiratet		53,1 %
geschieden		8,7 %
verwitwet		6,8 %
Durchschnittsalter	44,3 Jahre	
Einwohner mit Nebenwohnung	81	
Anteil an den Wohnberechtigten		0,7 %

**Bevölkerungsbewegung**

bezogen auf 1 000 Einwohner mit Hauptwohnung zum 31.12.2015

Geburten	9	
allgemeine Fruchtbarkeit zum Halbjahr 2016		54,0
Sterbefälle	6	
Geburtenüberschuss / -defizit	3	

**Bestandsänderung**

zum Vorjahr	1	0,0 %
zum 31.12.1990	2 112	23,5 %

**Haushalte**

Haushalte	5 615	
mit 1 Person <sup>2)</sup>	2 369	42,2 %
männlich		52,2 %
weiblich		47,8 %
mit Kindern unter 18 Jahren <sup>2)</sup>	1 225	21,8 %
Alleinerziehende <sup>3)</sup>	205	16,7 %
durchschnittliche Haushaltsgröße	1,98	

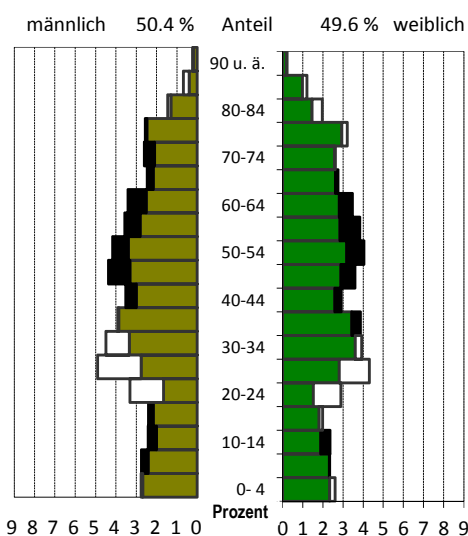
<sup>1)</sup> Anteil an den Einwohnern mit Hauptwohnung<sup>2)</sup> Anteil an allen Haushalten<sup>3)</sup> Anteil an Haushalten mit Kindern**Lebensbaum im Vergleich mit der Gesamtstadt**

schwarz: im Stadtteil größerer Anteil  
 weiß: in Gesamtstadt größerer Anteil

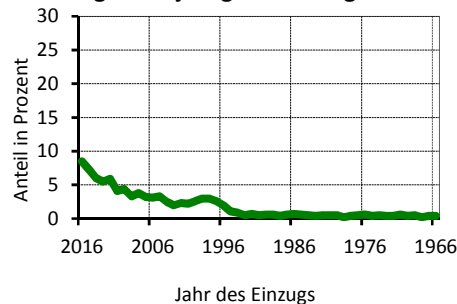
**Wohndauer****Einzug in die jetzige Wohnung**

Mittelwert: 14,0 Jahre  
 Einzug 2014-2016 21,9 %

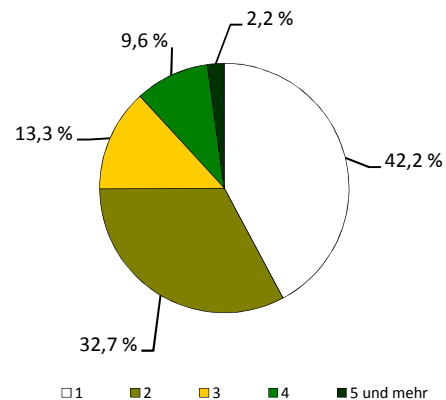
**Haushalte nach der Personenzahl**

## Sozialstruktur

Beschäftigte - Anteil an Erwerbsfähigen	4 751	66,5 %
Frauenanteil - Anteil an weibl. Erwerbsfähigen	50,4 %	71,1 %
Arbeitslose - Anteil an Erwerbsfähigen	275	4,0 %
Frauenanteil - Anteil an weibl. Erwerbsfähigen	46,9 %	3,8 %
Regelleistungsberechtigte (RLB) nach SGB II <sup>1)</sup>	439	5,0 %
nicht erwerbsfähige RLB nach SGB II <sup>2)</sup>	101	5,7 %
Empfänger nach dem 3. Kapitel SGB XII	12	
Empfänger nach dem 4. Kapitel SGB XII	37	
Empfänger nach dem 7. Kapitel SGB XII	9	

Arbeitslosenanteil an den Erwerbsfähigen in Prozent

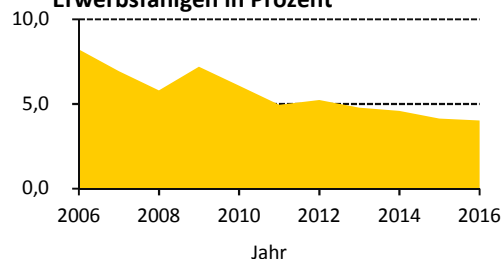

## Ausgewählte Infrastruktureinrichtungen

### Schulen (einschl. Außenstellen)

	Anzahl	Klassen	Schüler		
			insgesamt	je Klasse	Mädchenanteil
Grundschulen	3	24	574	23,9	48,8 %
Oberschulen	1	13	350	26,9	46,3 %
Gymnasien	-	-	-	x	x
Förderschulen	1	10	86	8,6	31,4 %
Berufsschulen/Berufsschulzentren	-	-	-	x	x

Kinder- und Jugendeinrichtungen	3	
Senioren- und Pflegeheime / Plätze	- / -	
Unterkünfte (Hotels, Pensionen, etc.)	22	
(Musik-)Theater / Kulturzentren	1 / -	
Museen / Galerien und Ausstellungen	- / -	
Bibliotheken / Kinos	- / -	
Kirchen	1	
Hallenbäder / Freibäder	- / 1	
Sportanlagen / Sporthallen	6 / 4	
Krankenhäuser / Apotheken	- / 1	
Ärzte / Zahnärzte	5 / 5	

Schüler an Allgemeinbildenden Schulen je 100 Einwohner

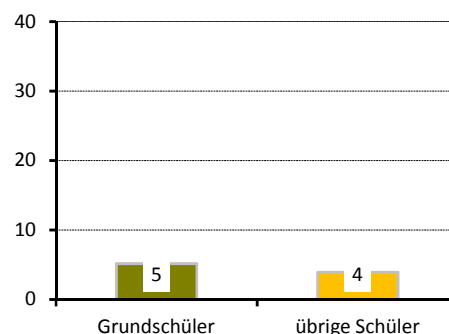

## Gebäude und Wohnungen

Gebäude mit Wohnungen	2 281	
Eigenheime		69,6 %
große Wohngebäude		9,1 %
Wohnungen	5 964	
Leerstand		10,0 %
Leerstand in Mehrfamilienhäusern		13,3 %
durchschnittliche Wohnfläche	73,0 m²	
durchschnittliche Raumanzahl	3,1	

Wohnungen nach Baujahr des Gebäudes in Prozent

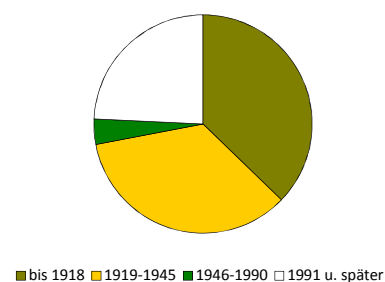

## Bautätigkeit

	Genehmigungen		Fertigstellungen		
	2016		2014	2015	2016
Gebäude	31		45	27	29
Neubau von Eigenheimen	10		33	9	7
neugebaute Wohnungen	35		47	17	30
in Mehrfamilienhäusern	24		13	7	22
rückgebaute Wohnungen			15	3	1
Wohnungen in umgebauten Gebäuden	53		28	26	27

<sup>1)</sup> Anteil an Altersgruppe 0 bis 64 Jahre

<sup>2)</sup> Anteil der Kinder an der Altersgruppe 0 bis 14 Jahre

## Verkehr

zugelassene Kraftfahrzeuge	6 476	
Anteil Krafträder		7 %
Pkw insgesamt	5 597	
darunter nach Schadstoffgruppen		
rote Plakette	31	
gelbe Plakette	160	
grüne Plakette	5 311	
Privat-Pkw je 1 000 Haushalte	961	

## Betriebe

insgesamt	462	
in den Branchen		
Verarbeitendes Gewerbe	21	4,5 %
Baugewerbe	80	17,3 %
Einzelhandel	44	9,5 %
Kfz-Handel	24	5,2 %
Gastgewerbe	28	6,1 %
freiberufl., wissenschaftl., techn. Dienstleistungen	70	15,2 %
Information und Kommunikation	11	2,4 %
Finanz- und Versicherungsdienstleistungen	10	2,2 %
Grundstücks- und Wohnungswesen	20	4,3 %
davon mit		
0 - 9 Beschäftigten	431	
10 - 24 Beschäftigten	24	
25 - 49 Beschäftigten	5	
50 - 99 Beschäftigten	-	
100 und mehr Beschäftigten	2	

## Wahlen

Wahl zum ...	Bundestag am 24.09.2017	Landtag am 31.08.2014
Wahlbeteiligung	81,6 %	58,2 %
Stimmenanteile		
CDU	25,0 %	40,9 %
DIE LINKE	14,0 %	15,2 %
SPD	8,7 %	11,5 %
GRÜNE	6,1 %	7,6 %
FDP	9,9 %	4,0 %
AfD	29,6 %	10,5 %
Sonstige	6,7 %	10,2 %

## Bevölkerungsanteil mit guter ÖPNV-Erreichbarkeit

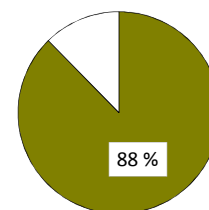

## Betriebe je 1 000 Einwohner

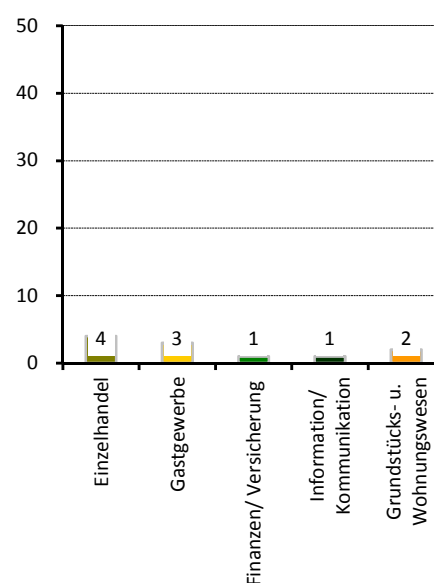

## Stadtrat am 25.05.2014

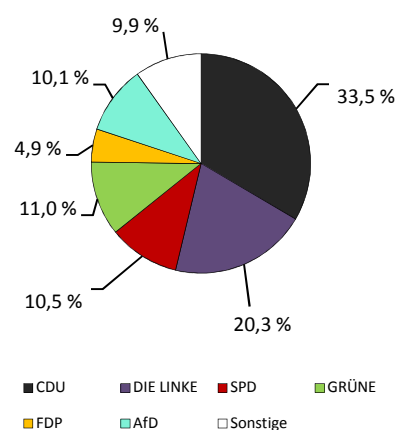

Wahlbeteiligung: 52,2 %

## Stadtteil 99 - Altfranken/Gompitz

### Flächennutzung

■ Gesamtfläche	in ha	1 300
■ Wohnbebauung		115
■ Sport- und Freizeitanlagen		4
■ Grün- und Freiflächen		155
■ Parkanlagen, Zoo, Botanischer Garten		-
■ Wald/Gehölz		84
■ Verkehrsflächen		27

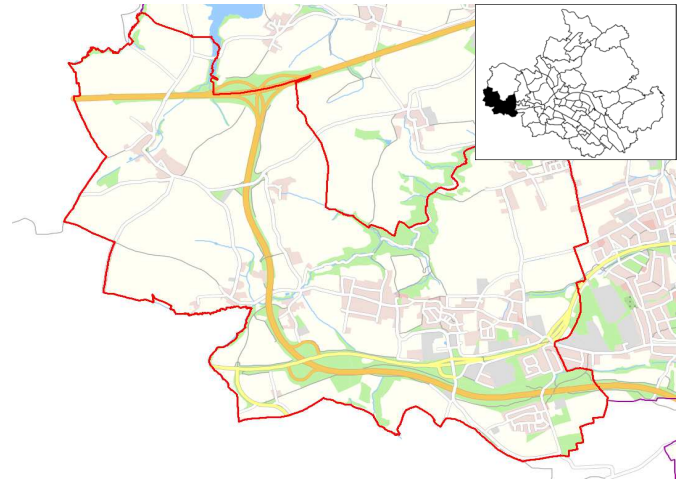

Quelle: Amt für Geodaten und Kataster 2016

### Kennziffern

■ Einwohner mit Hauptwohnung	
■ Jugendquotient	
■ Altenquotient	
■ durchschnittliche Haushaltsgröße	
■ Einpersonenhaushalte - Anteil an allen Haushalten	
■ Arbeitslose - Anteil an Erwerbsfähigen in Prozent	
■ Wohnungsleerstand in Prozent	

	1990	2000	2005	2016	2020
Einwohner mit Hauptwohnung	1 458	3 811	4 195	4 368	4 500
Jugendquotient	29	18	16	24	31
Altenquotient	25	14	18	31	38
durchschnittliche Haushaltsgröße	.	2,67	2,53	2,26	x
Einpersonenhaushalte - Anteil an allen Haushalten	.	18,9	21,0	26,7	x
Arbeitslose - Anteil an Erwerbsfähigen in Prozent	.	7,0	5,7	2,7	x
Wohnungsleerstand in Prozent	.	12,9	8,4	5,0	x

### Altersstruktur

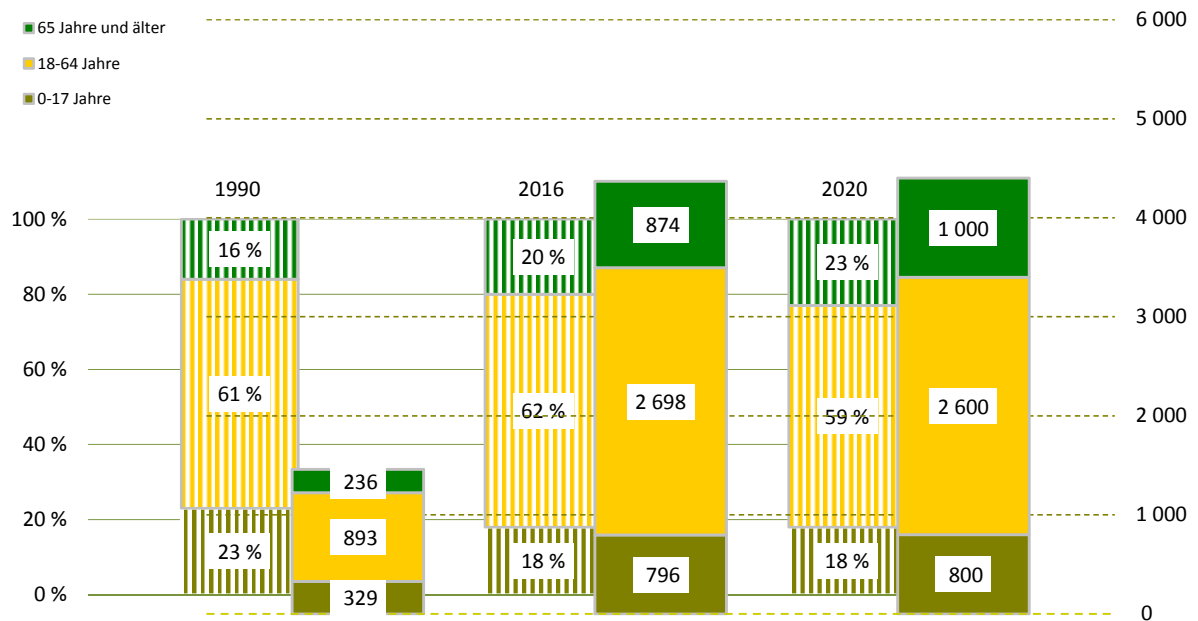

## Bevölkerungsdichte

336 Einwohner/km<sup>2</sup>

## Bevölkerungsbestand

Einwohner mit Hauptwohnung	4 368	
mit einer Religionszugehörigkeit	802	
evangelisch <sup>1)</sup>		16,0 %
römisch-katholisch <sup>1)</sup>		2,4 %
Ausländer <sup>1)</sup>	49	1,1 %
im Alter von 0 bis 17 Jahre		12,2 %
im Alter von 18 bis 64 Jahre		87,8 %
im Alter von 65 Jahren und älter		10,2 %
weiblich		34,7 %
Deutsche mit Migrationshintergrund <sup>1)</sup>	136	3,1 %
weiblich		47,8 %
Erwachsene	3 572	
ledig		21,4 %
verheiratet		66,7 %
geschieden		6,3 %
verwitwet		5,6 %
Durchschnittsalter	45,3 Jahre	
Einwohner mit Nebenwohnung	23	
Anteil an den Wohnberechtigten		0,5 %

## Bevölkerungsbewegung

bezogen auf 1 000 Einwohner mit Hauptwohnung zum 31.12.2015

Geburten	8	
allgemeine Fruchtbarkeit zum Halbjahr 2016		54,2
Sterbefälle	4	
Geburtenüberschuss / -defizit	4	

## Bestandsänderung

zum Vorjahr	20	0,5 %
zum 31.12.1990	2 910	199,6 %

## Haushalte

Haushalte	1 942	
mit 1 Person <sup>2)</sup>	519	26,7 %
männlich		48,6 %
weiblich		51,4 %
mit Kindern unter 18 Jahren <sup>2)</sup>	490	25,2 %
Alleinerziehende <sup>3)</sup>	50	10,2 %
durchschnittliche Haushaltsgröße	2,26	

<sup>1)</sup> Anteil an den Einwohnern mit Hauptwohnung

<sup>2)</sup> Anteil an allen Haushalten

<sup>3)</sup> Anteil an Haushalten mit Kindern

## Lebensbaum im Vergleich mit der Gesamtstadt

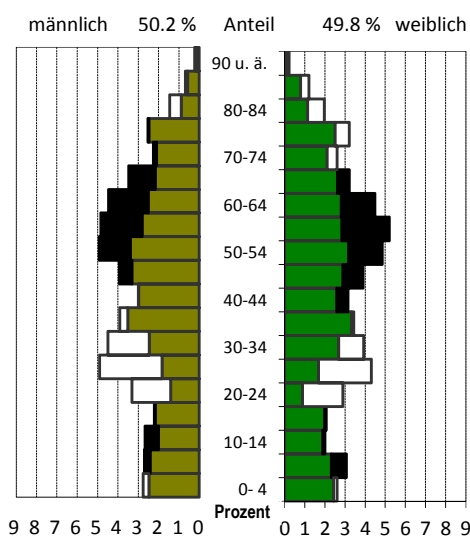

schwarz: im Stadtteil größerer Anteil  
weiß: in Gesamtstadt größerer Anteil

## Wohndauer

### Einzug in die jetzige Wohnung

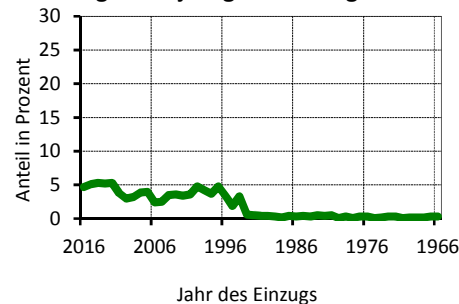

Mittelwert: 14,1 Jahre  
Einzug 2014-2016 15,1 %

## Haushalte nach der Personenzahl

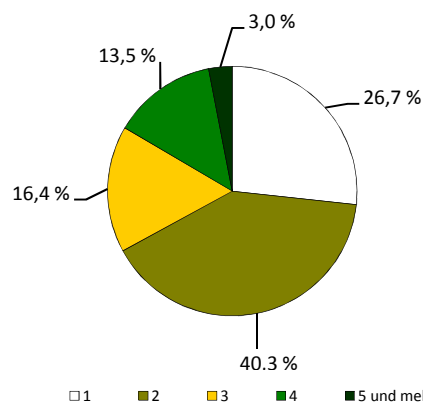

## Sozialstruktur

Beschäftigte - Anteil an Erwerbsfähigen	1 851	65,6 %
Frauenanteil - Anteil an weibl. Erwerbsfähigen	50,1 %	69,0 %
Arbeitslose - Anteil an Erwerbsfähigen	72	2,7 %
Frauenanteil - Anteil an weibl. Erwerbsfähigen	55,6 %	3,0 %
Regelleistungsberechtigte (RLB) nach SGB II <sup>1)</sup>	101	2,9 %
nicht erwerbsfähige RLB nach SGB II <sup>2)</sup>	23	3,4 %
Empfänger nach dem 3. Kapitel SGB XII	-	
Empfänger nach dem 4. Kapitel SGB XII	9	
Empfänger nach dem 7. Kapitel SGB XII	-	

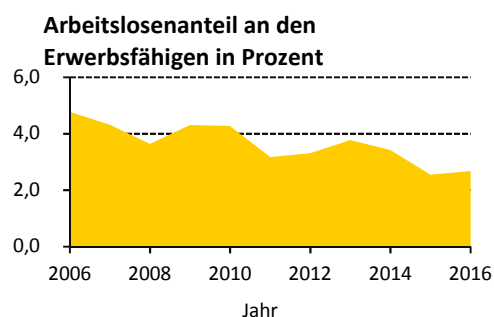

## Ausgewählte Infrastruktureinrichtungen

### Schulen (einschl. Außenstellen)

	Anzahl	Klassen	Schüler		
			insgesamt	je Klasse	Mädchenanteil
Grundschulen	1	4	105	26,3	55,2 %
Oberschulen	-	-	-	x	x
Gymnasien	-	-	-	x	x
Förderschulen	-	-	-	x	x
Berufsschulen/Berufsschulzentren	-	-	-	x	x

Kinder- und Jugendeinrichtungen	-	
Senioren- und Pflegeheime / Plätze	- / -	
Unterkünfte (Hotels, Pensionen, etc.)	6	
(Musik-)Theater / Kulturzentren	- / -	
Museen / Galerien und Ausstellungen	- / -	
Bibliotheken / Kinos	1 / -	
Kirchen	1	
Hallenbäder / Freibäder	- / -	
Sportanlagen / Sporthallen	7 / 1	
Krankenhäuser / Apotheken	- / -	
Ärzte / Zahnärzte	2 / 3	

### Schüler an Allgemeinbildenden Schulen je 100 Einwohner

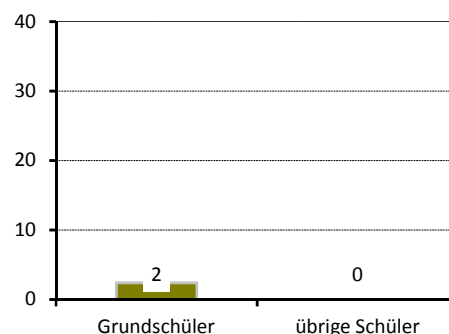

## Gebäude und Wohnungen

Gebäude mit Wohnungen	1 260	
Eigenheime		91,6 %
große Wohngebäude		2,4 %
Wohnungen	1 964	
Leerstand		5,0 %
Leerstand in Mehrfamilienhäusern		11,3 %
durchschnittliche Wohnfläche	95,5 m <sup>2</sup>	
durchschnittliche Raumanzahl	3,8	

### Wohnungen nach Baujahr des Gebäudes in Prozent

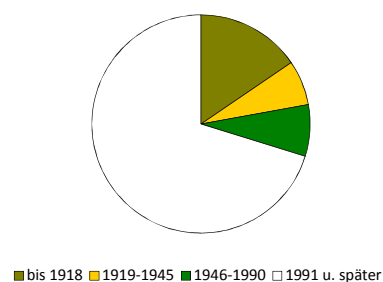

## Bautätigkeit

	Genehmigungen		Fertigstellungen		
	2016		2014	2015	2016
Gebäude	17		25	15	16
Neubau von Eigenheimen	7		20	8	9
neugebaute Wohnungen	22		24	8	15
in Mehrfamilienhäusern	15		-	-	6
rückgebaute Wohnungen			4	-	-
Wohnungen in umgebauten Gebäuden	9		15	6	26

<sup>1)</sup> Anteil an Altersgruppe 0 bis 64 Jahre

<sup>2)</sup> Anteil der Kinder an der Altersgruppe 0 bis 14 Jahre

## Verkehr

zugelassene Kraftfahrzeuge	3 106	
Anteil Krafträder		7 %
Pkw insgesamt	2 631	
darunter nach Schadstoffgruppen		
rote Plakette	11	
gelbe Plakette	71	
grüne Plakette	2 512	
Privat-Pkw je 1 000 Haushalte	1 235	

## Bevölkerungsanteil mit guter ÖPNV-Erreichbarkeit

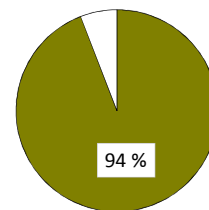

## Betriebe

insgesamt	194	
in den Branchen		
Verarbeitendes Gewerbe	5	2,6 %
Baugewerbe	38	19,6 %
Einzelhandel	22	11,3 %
Kfz-Handel	11	5,7 %
Gastgewerbe	12	6,2 %
freiberufl., wissenschaftl., techn. Dienstleistungen	24	12,4 %
Information und Kommunikation	11	5,7 %
Finanz- und Versicherungsdienstleistungen	1	0,5 %
Grundstücks- und Wohnungswesen	5	2,6 %
davon mit		
0 - 9 Beschäftigten	169	
10 - 24 Beschäftigten	14	
25 - 49 Beschäftigten	5	
50 - 99 Beschäftigten	2	
100 und mehr Beschäftigten	4	

## Betriebe je 1 000 Einwohner

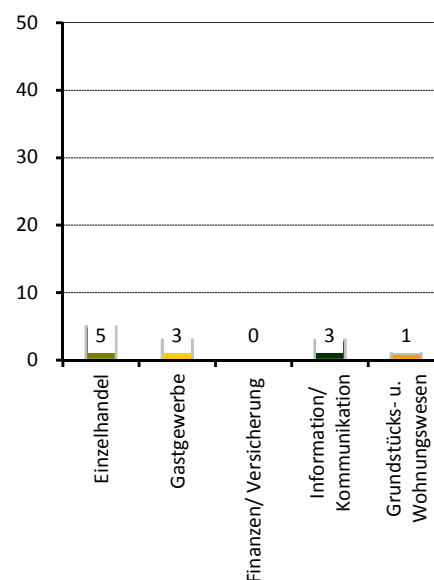

## Wahlen

Wahl zum ...	Bundestag am 24.09.2017	Landtag am 31.08.2014
Wahlbeteiligung	87,2 %	67,1 %
Stimmenanteile		
CDU	28,4 %	46,0 %
DIE LINKE	11,7 %	14,0 %
SPD	8,4 %	12,2 %
GRÜNE	3,6 %	5,3 %
FDP	11,6 %	5,1 %
AfD	30,6 %	10,0 %
Sonstige	5,6 %	7,4 %

## Stadtrat am 25.05.2014

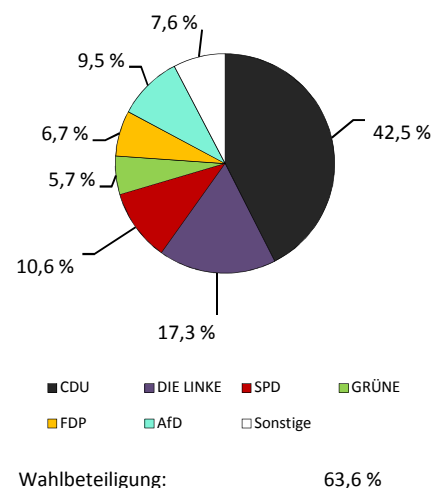

## Ortsamtsbereich Altstadt

### ■ Flächennutzung

■ Gesamtfläche	in ha
■ Wohnbebauung	1 697
■ Sport- und Freizeitanlagen	272
■ Grün- und Freiflächen	68
■ Parkanlagen, Zoo, Botanischer Garten	120
■ Wald/Gehölz	195
■ Verkehrsflächen	9
	92



Quelle: Amt für Geodaten und Kataster 2016

### ■ Kennziffern

■ Einwohner mit Hauptwohnung
■ Jugendquotient
■ Altenquotient
■ durchschnittliche Haushaltsgröße
■ Einpersonenhaushalte - Anteil an allen Haushalten
■ Arbeitslose - Anteil an Erwerbsfähigen in Prozent
■ Wohnungsleerstand in Prozent

	1990	2000	2005	2016	2020
Einwohner mit Hauptwohnung	57 602	48 911	48 651	57 040	59 200
Jugendquotient	17	14	12	16	22
Altenquotient	29	50	64	51	49
durchschnittliche Haushaltsgröße	.	1,77	1,67	1,57	1,60
Einpersonenhaushalte - Anteil an allen Haushalten	.	48,4	53,4	60,4	59,9
Arbeitslose - Anteil an Erwerbsfähigen in Prozent	.	12,2	13,3	7,0	x
Wohnungsleerstand in Prozent	.	16,8	13,1	5,6	x

### ■ Altersstruktur

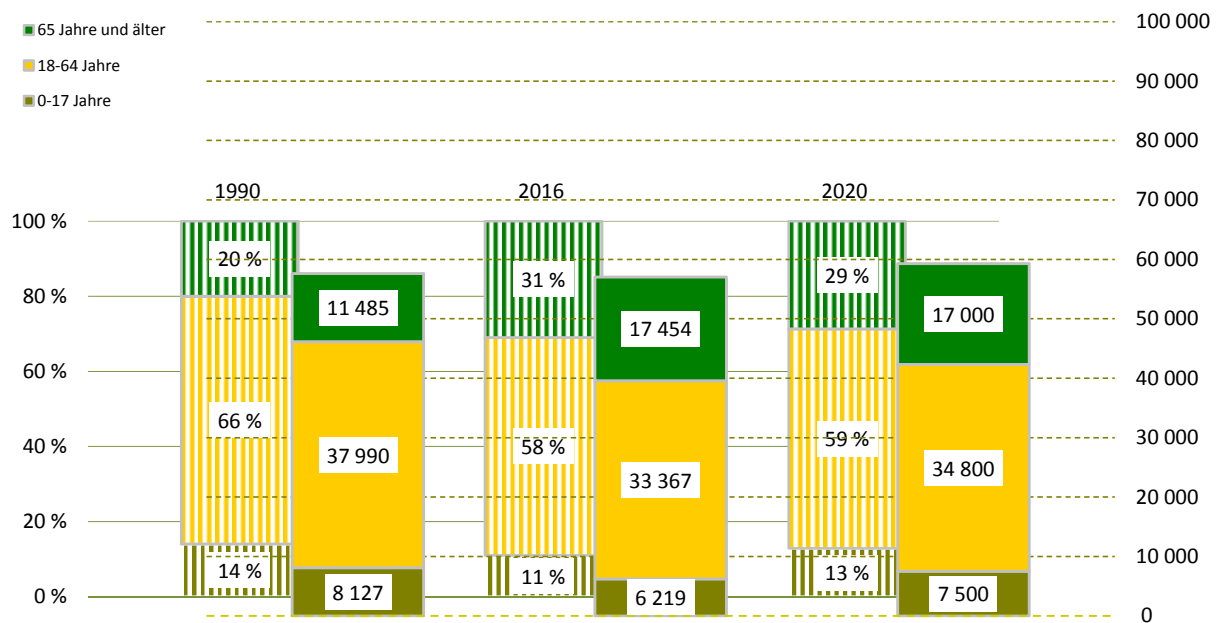

**Bevölkerungsdichte**3 361 Einwohner/km<sup>2</sup>**Bevölkerungsbestand**

Einwohner mit Hauptwohnung	57 040	
mit einer Religionszugehörigkeit	10 195	
evangelisch <sup>1)</sup>		12,6 %
römisch-katholisch <sup>1)</sup>		5,3 %
Ausländer <sup>1)</sup>	8 161	14,3 %
im Alter von 0 bis 17 Jahre		15,6 %
im Alter von 18 bis 64 Jahre		80,5 %
im Alter von 65 Jahren und älter		3,9 %
weiblich		44,0 %
Deutsche mit Migrationshintergrund <sup>1)</sup>	3 513	6,2 %
weiblich		50,2 %
Erwachsene	50 821	
ledig		43,5 %
verheiratet		36,0 %
geschieden		9,7 %
verwitwet		10,8 %
Durchschnittsalter	46,6 Jahre	
Einwohner mit Nebenwohnung	935	
Anteil an den Wohnberechtigten		1,6 %

**Bevölkerungsbewegung**

bezogen auf 1 000 Einwohner mit Hauptwohnung zum 31.12.2015

Geburten	10	
allgemeine Fruchtbarkeit zum Halbjahr 2016		52,1
Sterbefälle	20	
Geburtenüberschuss / -defizit	- 10	

**Bestandsänderung**

zum Vorjahr	729	1,3 %
zum 31.12.1990	- 562	-1,0 %

**Haushalte**

Haushalte	33 410	
mit 1 Person <sup>2)</sup>	20 181	60,4 %
männlich		47,4 %
weiblich		52,6 %
mit Kindern unter 18 Jahren <sup>2)</sup>	3 935	11,8 %
Alleinerziehende <sup>3)</sup>	949	24,1 %
durchschnittliche Haushaltsgröße	1,57	

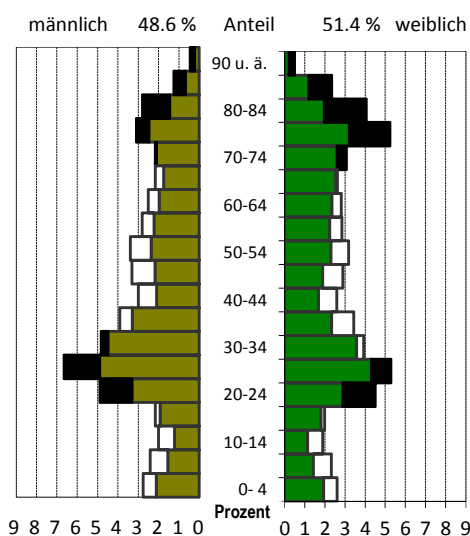
<sup>1)</sup> Anteil an den Einwohnern mit Hauptwohnung<sup>2)</sup> Anteil an allen Haushalten<sup>3)</sup> Anteil an Haushalten mit Kindern**Lebensbaum im Vergleich mit der Gesamtstadt**

schwarz: im Ortsamtsbereich größerer Anteil  
 weiß: in Gesamtstadt größerer Anteil

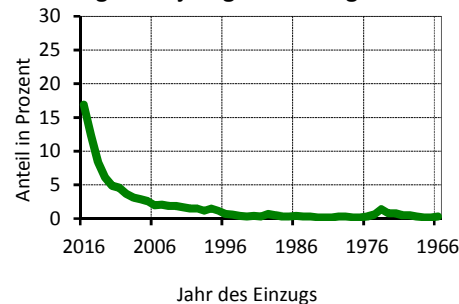
**Wohndauer****Einzug in die jetzige Wohnung**

Mittelwert: 11,8 Jahre  
 Einzug 2014-2016 37,7 %

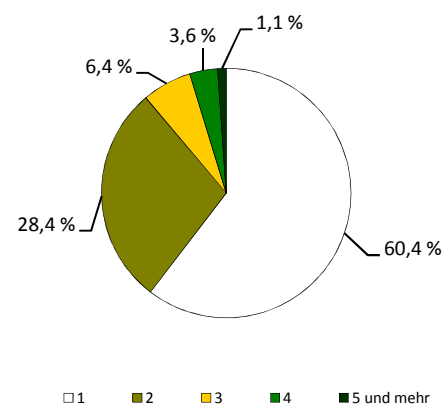
**Haushalte nach der Personenzahl**

## Sozialstruktur

Beschäftigte - Anteil an Erwerbsfähigen	18 307	53,5 %
Frauenanteil - Anteil an weibl. Erwerbsfähigen	47,0 %	55,5 %
Arbeitslose - Anteil an Erwerbsfähigen	2 323	7,0 %
Frauenanteil - Anteil an weibl. Erwerbsfähigen	43,4 %	6,5 %
Regelleistungsberechtigte (RLB) nach SGB II <sup>1)</sup>	5 642	14,3 %
nicht erwerbsfähige RLB nach SGB II <sup>2)</sup>	1 325	23,9 %
Empfänger nach dem 3. Kapitel SGB XII	243	
Empfänger nach dem 4. Kapitel SGB XII	687	
Empfänger nach dem 7. Kapitel SGB XII	418	

Arbeitslosenanteil an den Erwerbsfähigen in Prozent

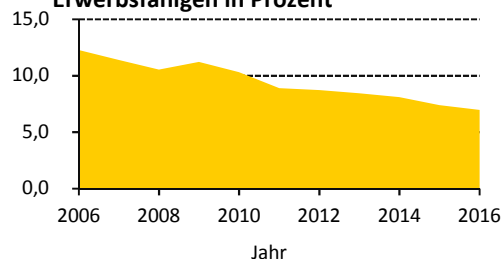

## Ausgewählte Infrastruktureinrichtungen

### Schulen (einschl. Außenstellen)

	Anzahl	Klassen	Schüler		
			insgesamt	je Klasse	Mädchenanteil
Grundschulen	8	80	1 753	21,9	49,2 %
Oberschulen	2	34	695	20,4	40,3 %
Gymnasien	6	136	4 276	24,3	48,4 %
Förderschulen	2	25	258	10,3	34,9 %
Berufsschulen/Berufsschulzentren	16	531	10 673	20,1	39,2 %

Kinder- und Jugendeinrichtungen	67	
Senioren- und Pflegeheime / Plätze	19 /	2 245
Unterkünfte (Hotels, Pensionen, etc.)	60	
(Musik-)Theater / Kulturzentren	17 /	10
Museen / Galerien und Ausstellungen	25 /	28
Bibliotheken / Kinos	9 /	2
Kirchen	17	
Hallenbäder / Freibäder	4 /	1
Sportanlagen / Sporthallen	68 /	29
Krankenhäuser / Apotheken	4 /	24
Ärzte / Zahnärzte	203 /	53

Schüler an Allgemeinbildenden Schulen je 100 Einwohner

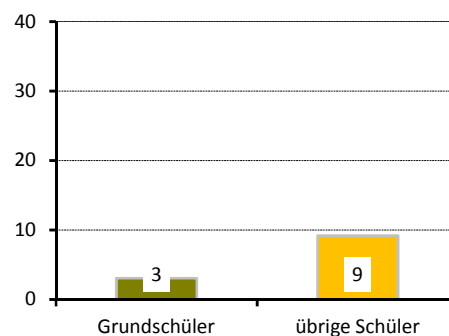

## Gebäude und Wohnungen

Gebäude mit Wohnungen	2 226	
Eigenheime		6,6 %
große Wohngebäude		86,3 %
Wohnungen	32 883	
Leerstand		5,6 %
Leerstand in Mehrfamilienhäusern		5,6 %
durchschnittliche Wohnfläche	60,5 m <sup>2</sup>	
durchschnittliche Raumanzahl	2,5	

Wohnungen nach Baujahr des Gebäudes in Prozent

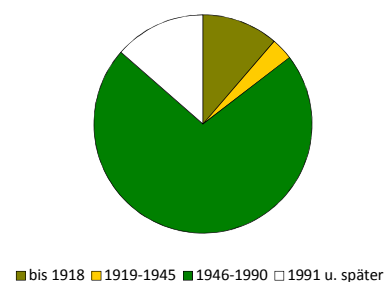

## Bautätigkeit

	Genehmigungen	Fertigstellungen		
	2016	2014	2015	2016
Gebäude	75	104	125	104
Neubau von Eigenheimen	5	22	13	19
neugebaute Wohnungen	758	176	389	857
in Mehrfamilienhäusern	727	151	374	736
rückgebaute Wohnungen		12	-	60
Wohnungen in umgebauten Gebäuden	246	403	1 083	311

<sup>1)</sup> Anteil an Altersgruppe 0 bis 64 Jahre

<sup>2)</sup> Anteil der Kinder an der Altersgruppe 0 bis 14 Jahre

## Verkehr

zugelassene Kraftfahrzeuge	24 147	
Anteil Krafträder		3 %
Pkw insgesamt	20 329	
darunter nach Schadstoffgruppen		
rote Plakette	71	
gelbe Plakette	436	
grüne Plakette	19 657	
Privat-Pkw je 1 000 Haushalte	456	

Bevölkerungsanteil mit  
guter ÖPNV-Erreichbarkeit

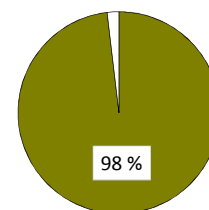

## Betriebe

insgesamt	3 322	
in den Branchen		
Verarbeitendes Gewerbe	93	2,8 %
Baugewerbe	167	5,0 %
Einzelhandel	460	13,8 %
Kfz-Handel	64	1,9 %
Gastgewerbe	269	8,1 %
freiberufl., wissenschaftl., techn. Dienstleistungen	623	18,8 %
Information und Kommunikation	190	5,7 %
Finanz- und Versicherungsdienstleistungen	85	2,6 %
Grundstücks- und Wohnungswesen	155	4,7 %
davon mit		
0 - 9 Beschäftigten	2 580	
10 - 24 Beschäftigten	350	
25 - 49 Beschäftigten	184	
50 - 99 Beschäftigten	113	
100 und mehr Beschäftigten	95	

Betriebe je 1 000 Einwohner

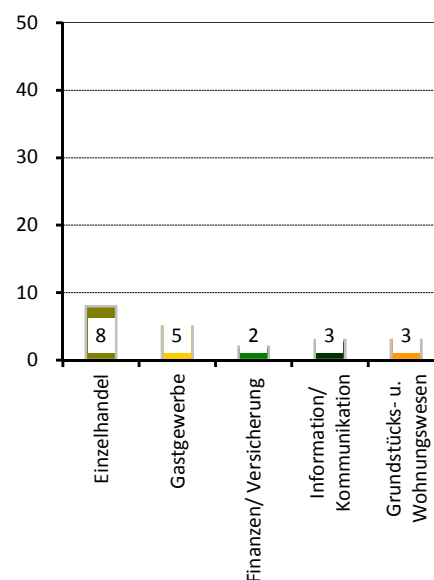

## Wahlen

Wahl zum ...	Bundestag am 24.09.2017	Landtag am 31.08.2014
Wahlbeteiligung	74,4 %	54,7 %
Stimmenanteile		
CDU	23,9 %	32,9 %
DIE LINKE	20,2 %	24,2 %
SPD	11,7 %	14,2 %
GRÜNE	7,5 %	8,6 %
FDP	9,4 %	3,3 %
AfD	19,7 %	7,5 %
Sonstige	7,7 %	9,4 %

Stadtrat am 25.05.2014

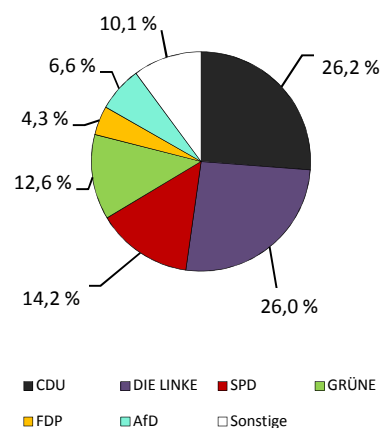

Wahlbeteiligung: 50,9 %

## Ortsamtsbereich Neustadt

### ■ Flächennutzung

	in ha
■ Gesamtfläche	1 479
■ Wohnbebauung	288
■ Sport- und Freizeitanlagen	24
■ Grün- und Freiflächen	159
■ Parkanlagen, Zoo, Botanischer Garten	23
■ Wald/Gehölz	389
■ Verkehrsflächen	37



Quelle: Amt für Geodaten und Kataster 2016

### ■ Kennziffern

■ Einwohner mit Hauptwohnung	
■ Jugendquotient	
■ Altenquotient	
■ durchschnittliche Haushaltsgröße	
■ Einpersonenhaushalte - Anteil an allen Haushalten	
■ Arbeitslose - Anteil an Erwerbsfähigen in Prozent	
■ Wohnungsleerstand in Prozent	

	1990	2000	2005	2016	2020
Einwohner mit Hauptwohnung	35 104	32 719	38 057	50 365	51 900
Jugendquotient	35	17	16	22	26
Altenquotient	20	15	14	12	13
durchschnittliche Haushaltsgröße	.	1,74	1,62	1,66	1,69
Einpersonenhaushalte - Anteil an allen Haushalten	.	56,7	62,8	61,8	60,7
Arbeitslose - Anteil an Erwerbsfähigen in Prozent	.	12,8	11,7	5,2	x
Wohnungsleerstand in Prozent	.	27,0	16,7	6,6	x

### ■ Altersstruktur

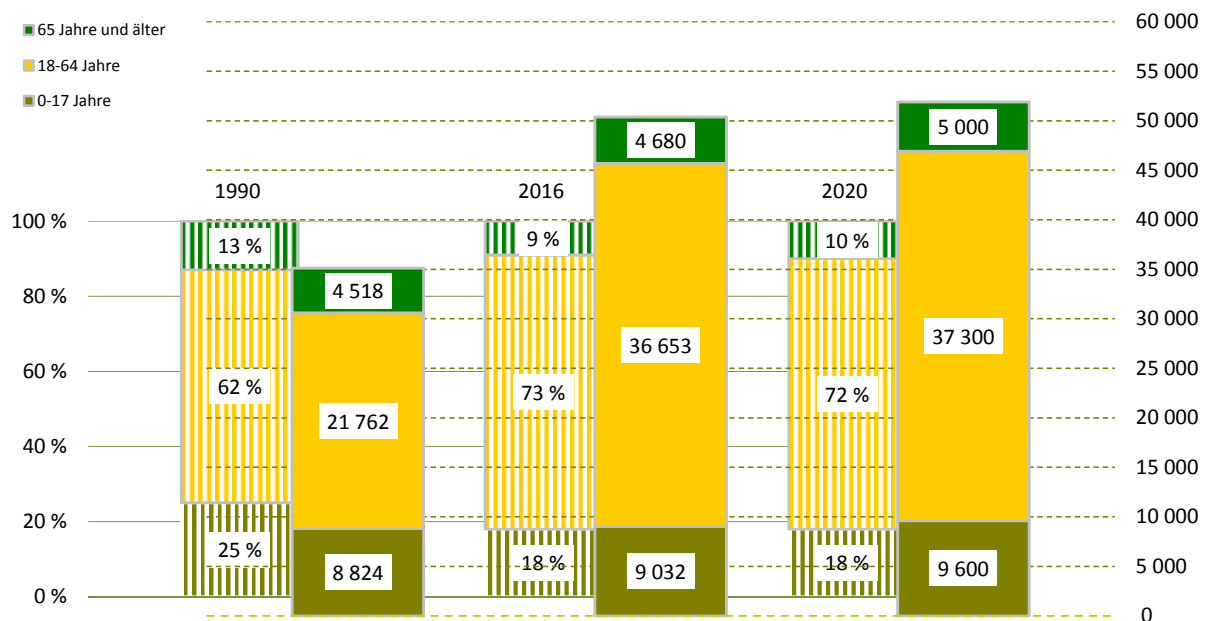

**Bevölkerungsdichte**3 406 Einwohner/km<sup>2</sup>**Bevölkerungsbestand**

Einwohner mit Hauptwohnung	50 365	
mit einer Religionszugehörigkeit	12 311	
evangelisch <sup>1)</sup>		17,4 %
römisch-katholisch <sup>1)</sup>		7,0 %
Ausländer <sup>1)</sup>	4 449	8,8 %
im Alter von 0 bis 17 Jahre		9,3 %
im Alter von 18 bis 64 Jahre		87,9 %
im Alter von 65 Jahren und älter		2,8 %
weiblich		41,3 %
Deutsche mit Migrationshintergrund <sup>1)</sup>	2 366	4,7 %
weiblich		50,5 %
Erwachsene	41 333	
ledig		61,9 %
verheiratet		27,5 %
geschieden		7,2 %
verwitwet		3,4 %
Durchschnittsalter	35,2 Jahre	
Einwohner mit Nebenwohnung	661	
Anteil an den Wohnberechtigten		1,3 %

**Bevölkerungsbewegung**

bezogen auf 1 000 Einwohner mit Hauptwohnung zum 31.12.2015

Geburten	16	
allgemeine Fruchtbarkeit zum Halbjahr 2016		58,3
Sterbefälle	6	
Geburtenüberschuss / -defizit	10	

**Bestandsänderung**

zum Vorjahr	626	1,3 %
zum 31.12.1990	15 261	43,5 %

**Haushalte**

Haushalte	29 365	
mit 1 Person <sup>2)</sup>	18 143	61,8 %
männlich		58,1 %
weiblich		41,9 %
mit Kindern unter 18 Jahren <sup>2)</sup>	5 663	19,3 %
Alleinerziehende <sup>3)</sup>	1 400	24,7 %
durchschnittliche Haushaltsgröße	1,66	

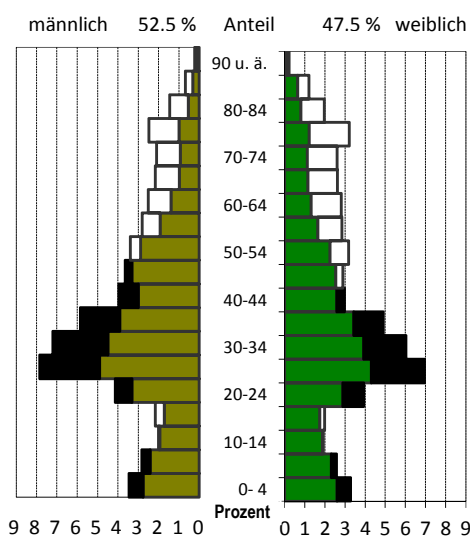
<sup>1)</sup> Anteil an den Einwohnern mit Hauptwohnung<sup>2)</sup> Anteil an allen Haushalten<sup>3)</sup> Anteil an Haushalten mit Kindern**Lebensbaum im Vergleich mit der Gesamtstadt**

schwarz: im Ortsamtsbereich größerer Anteil  
 weiß: in Gesamtstadt größerer Anteil

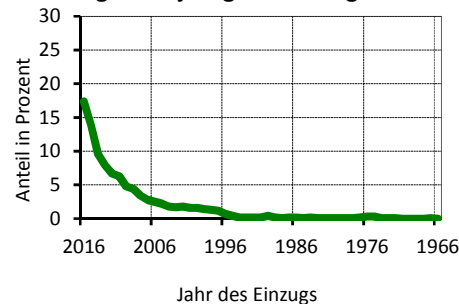
**Wohndauer****Einzug in die jetzige Wohnung**

Mittelwert: 7,0 Jahre  
 Einzug 2014-2016 40,9 %

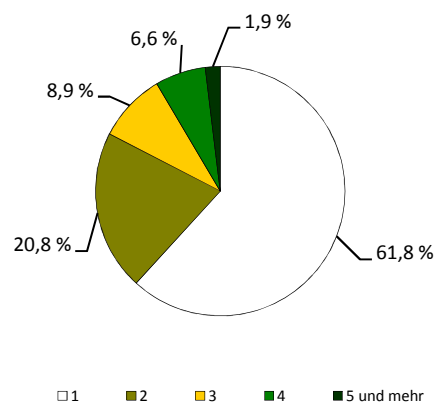
**Haushalte nach der Personenzahl**

## Sozialstruktur

Beschäftigte - Anteil an Erwerbsfähigen	21 318	56,7 %
Frauenanteil - Anteil an weibl. Erwerbsfähigen	46,9 %	59,5 %
Arbeitslose - Anteil an Erwerbsfähigen	1 900	5,2 %
Frauenanteil - Anteil an weibl. Erwerbsfähigen	39,0 %	4,4 %
Regelleistungsberechtigte (RLB) nach SGB II <sup>1)</sup>	4 112	9,0 %
nicht erwerbsfähige RLB nach SGB II <sup>2)</sup>	957	11,5 %
Empfänger nach dem 3. Kapitel SGB XII	133	
Empfänger nach dem 4. Kapitel SGB XII	278	
Empfänger nach dem 7. Kapitel SGB XII	149	

Arbeitslosenanteil an den Erwerbsfähigen in Prozent

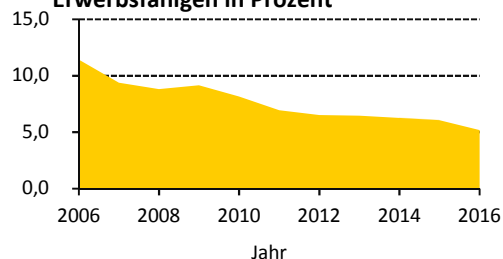

## Ausgewählte Infrastruktureinrichtungen

### Schulen (einschl. Außenstellen)

	Anzahl	Klassen	Schüler		
			insgesamt	je Klasse	Mädchenanteil
Grundschulen	10	93	2 226	23,9	50,3 %
Oberschulen	4	35	724	20,7	49,0 %
Gymnasien	3	59	2 011	26,5	56,7 %
Förderschulen	2	47	449	9,6	34,1 %
Berufsschulen/Berufsschulzentren	6	133	2 723	20,5	68,3 %

Kinder- und Jugendeinrichtungen	52	
Senioren- und Pflegeheime / Plätze	7 /	482
Unterkünfte (Hotels, Pensionen, etc.)	63	
(Musik-)Theater / Kulturzentren	11 /	16
Museen / Galerien und Ausstellungen	12 /	52
Bibliotheken / Kinos	2 /	3
Kirchen	13	
Hallenbäder / Freibäder	2 /	-
Sportanlagen / Sporthallen	35 /	15
Krankenhäuser / Apotheken	1 /	10
Ärzte / Zahnärzte	131 /	37

Schüler an Allgemeinbildenden Schulen je 100 Einwohner

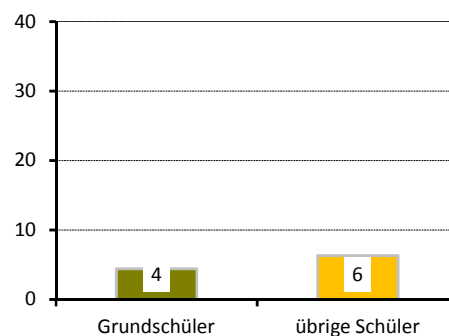

## Gebäude und Wohnungen

Gebäude mit Wohnungen	3 456	
Eigenheime		20,5 %
große Wohngebäude		55,1 %
Wohnungen	26 562	
Leerstand		6,6 %
Leerstand in Mehrfamilienhäusern		6,6 %
durchschnittliche Wohnfläche	67,1 m <sup>2</sup>	
durchschnittliche Raumanzahl	2,6	

Wohnungen nach Baujahr des Gebäudes in Prozent

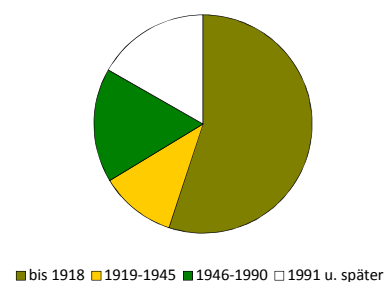

## Bautätigkeit

	Genehmigungen		Fertigstellungen		
	2016		2014	2015	2016
Gebäude	100		56	78	141
Neubau von Eigenheimen	3		21	18	45
neugebaute Wohnungen	442		216	133	487
in Mehrfamilienhäusern	437		66	115	238
rückgebaute Wohnungen			12	23	1
Wohnungen in umgebauten Gebäuden	329		121	267	332

<sup>1)</sup> Anteil an Altersgruppe 0 bis 64 Jahre

<sup>2)</sup> Anteil der Kinder an der Altersgruppe 0 bis 14 Jahre

## Verkehr

zugelassene Kraftfahrzeuge	19 196	
Anteil Krafträder		6 %
Pkw insgesamt	16 063	
darunter nach Schadstoffgruppen		
rote Plakette	156	
gelbe Plakette	593	
grüne Plakette	14 946	
Privat-Pkw je 1 000 Haushalte	451	

Bevölkerungsanteil mit  
guter ÖPNV-Erreichbarkeit

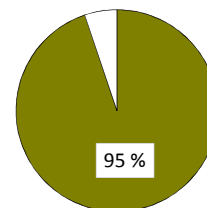

## Betriebe

insgesamt	3 602	
in den Branchen		
Verarbeitendes Gewerbe	127	3,5 %
Baugewerbe	147	4,1 %
Einzelhandel	399	11,1 %
Kfz-Handel	48	1,3 %
Gastgewerbe	306	8,5 %
freiberufl., wissenschaftl., techn. Dienstleistungen	891	24,7 %
Information und Kommunikation	230	6,4 %
Finanz- und Versicherungsdienstleistungen	87	2,4 %
Grundstücks- und Wohnungswesen	182	5,1 %
davon mit		
0 - 9 Beschäftigten	3 148	
10 - 24 Beschäftigten	259	
25 - 49 Beschäftigten	103	
50 - 99 Beschäftigten	44	
100 und mehr Beschäftigten	48	

Betriebe je 1 000 Einwohner

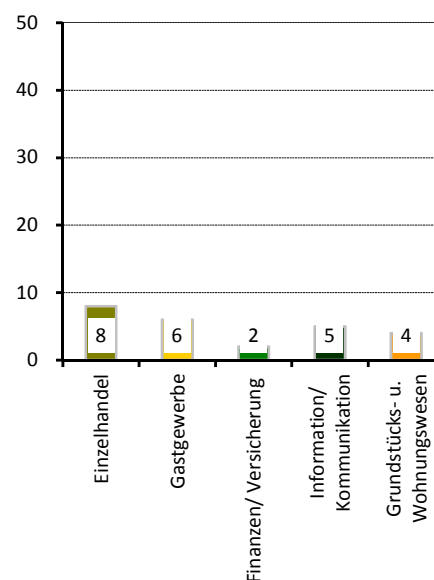

## Wahlen

Wahl zum ...	Bundestag am 24.09.2017	Landtag am 31.08.2014
Wahlbeteiligung	82,6 %	60,4 %
Stimmenanteile		
CDU	16,1 %	18,4 %
DIE LINKE	26,6 %	22,8 %
SPD	10,4 %	14,5 %
GRÜNE	18,6 %	24,6 %
FDP	7,4 %	2,6 %
AfD	10,0 %	4,4 %
Sonstige	10,8 %	12,7 %

Stadtrat am 25.05.2014

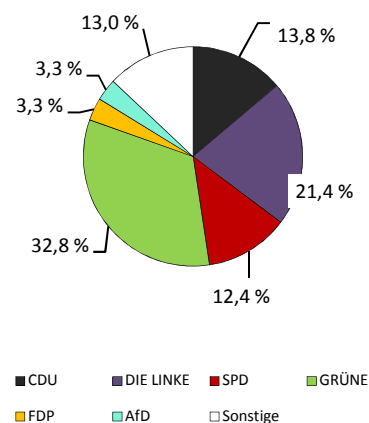

Wahlbeteiligung: 58,4 %

## Ortsamtsbereich Pieschen

### Flächennutzung

	in ha
■ Gesamtfläche	1 621
■ Wohnbebauung	433
■ Sport- und Freizeitanlagen	21
■ Grün- und Freiflächen	206
■ Parkanlagen, Zoo, Botanischer Garten	2
■ Wald/Gehölz	174
■ Verkehrsflächen	43



Quelle: Amt für Geodaten und Kataster 2016

### Kennziffern

■ Einwohner mit Hauptwohnung	
■ Jugendquotient	
■ Altenquotient	
■ durchschnittliche Haushaltsgröße	
■ Einpersonenhaushalte - Anteil an allen Haushalten	
■ Arbeitslose - Anteil an Erwerbsfähigen in Prozent	
■ Wohnungsleerstand in Prozent	

	1990	2000	2005	2016	2020
Einwohner mit Hauptwohnung	44 737	41 681	45 348	53 341	55 200
Jugendquotient	30	19	17	23	28
Altenquotient	30	24	25	24	25
durchschnittliche Haushaltsgröße	.	1,92	1,82	1,77	1,77
Einpersonenhaushalte - Anteil an allen Haushalten	.	45,1	50,1	53,7	53,9
Arbeitslose - Anteil an Erwerbsfähigen in Prozent	.	13,1	14,3	5,8	x
Wohnungsleerstand in Prozent	.	26,3	18,3	6,8	x

### Altersstruktur

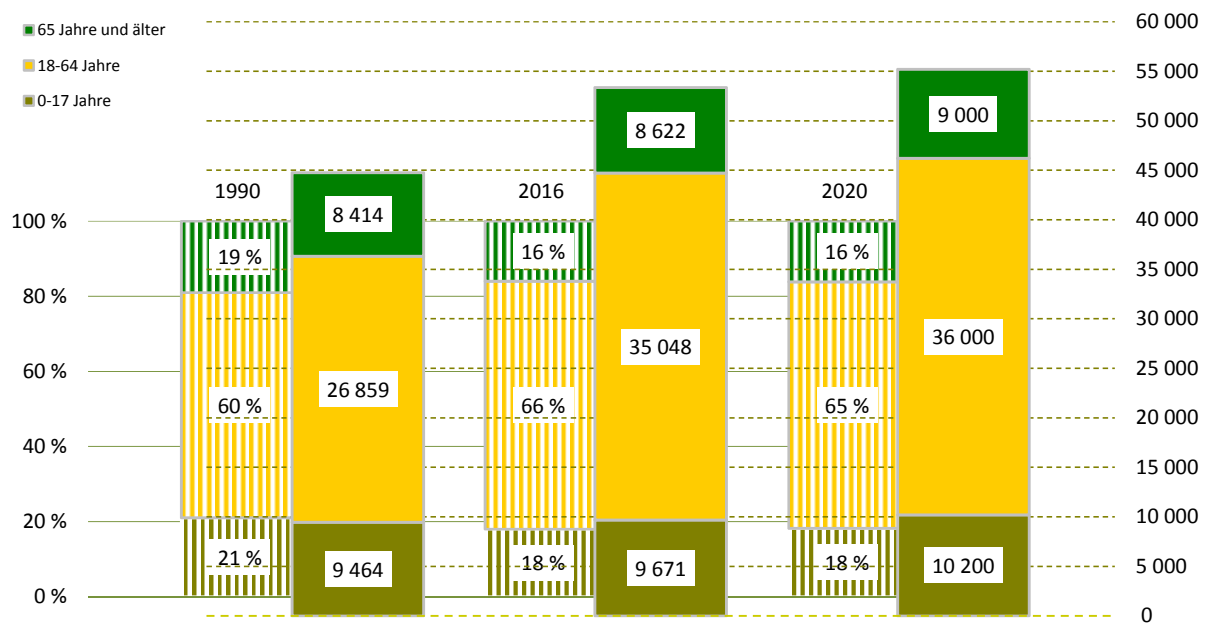

**Bevölkerungsdichte**3 291 Einwohner/km<sup>2</sup>**Bevölkerungsbestand**

Einwohner mit Hauptwohnung	53 341	
mit einer Religionszugehörigkeit	8 810	
evangelisch <sup>1)</sup>		12,7 %
römisch-katholisch <sup>1)</sup>		3,8 %
Ausländer <sup>1)</sup>	2 479	4,6 %
im Alter von 0 bis 17 Jahre		12,5 %
im Alter von 18 bis 64 Jahre		84,3 %
im Alter von 65 Jahren und älter		3,3 %
weiblich		42,8 %
Deutsche mit Migrationshintergrund <sup>1)</sup>	1 802	3,4 %
weiblich		52,6 %
Erwachsene	43 670	
ledig		46,1 %
verheiratet		38,4 %
geschieden		9,7 %
verwitwet		5,9 %
Durchschnittsalter	39,8 Jahre	
Einwohner mit Nebenwohnung	615	
Anteil an den Wohnberechtigten		1,1 %

**Bevölkerungsbewegung**

bezogen auf 1 000 Einwohner mit Hauptwohnung zum 31.12.2015

Geburten	15	
allgemeine Fruchtbarkeit zum Halbjahr 2016		66,2
Sterbefälle	7	
Geburtenüberschuss / -defizit	8	

**Bestandsänderung**

zum Vorjahr	141	0,3 %
zum 31.12.1990	8 604	19,2 %

**Haushalte**

Haushalte	29 953	
mit 1 Person <sup>2)</sup>	16 077	53,7 %
männlich		53,7 %
weiblich		46,3 %
mit Kindern unter 18 Jahren <sup>2)</sup>	6 329	21,1 %
Alleinerziehende <sup>3)</sup>	1 656	26,2 %
durchschnittliche Haushaltsgröße	1,77	

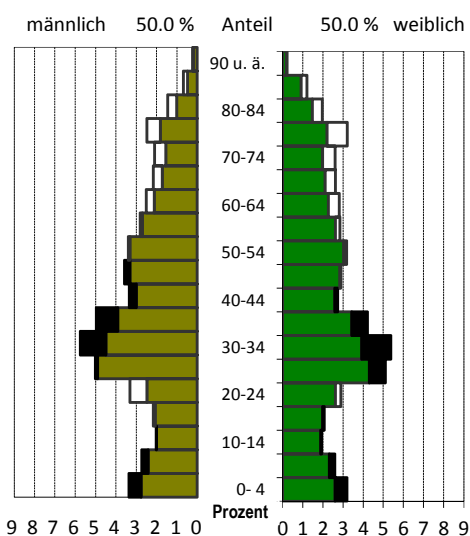
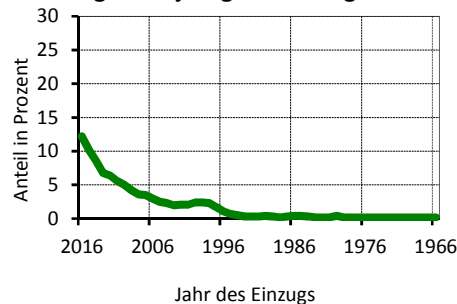
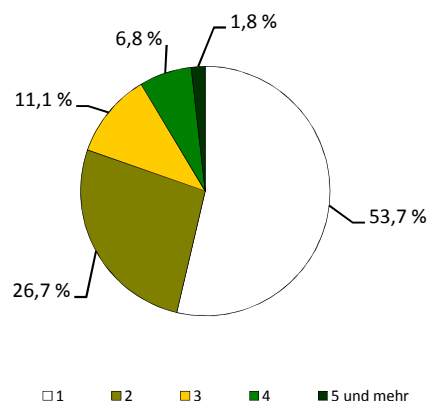
<sup>1)</sup> Anteil an den Einwohnern mit Hauptwohnung<sup>2)</sup> Anteil an allen Haushalten<sup>3)</sup> Anteil an Haushalten mit Kindern**Lebensbaum im Vergleich mit der Gesamtstadt****Wohndauer****Einzug in die jetzige Wohnung****Haushalte nach der Personenzahl**

## Sozialstruktur

Beschäftigte - Anteil an Erwerbsfähigen	24 343	67,2 %
Frauenanteil - Anteil an weibl. Erwerbsfähigen	48,8 %	70,1 %
Arbeitslose - Anteil an Erwerbsfähigen	2 039	5,8 %
Frauenanteil - Anteil an weibl. Erwerbsfähigen	44,4 %	5,3 %
Regelleistungsberechtigte (RLB) nach SGB II <sup>1)</sup>	5 347	12,0 %
nicht erwerbsfähige RLB nach SGB II <sup>2)</sup>	1 471	16,8 %
Empfänger nach dem 3. Kapitel SGB XII	132	
Empfänger nach dem 4. Kapitel SGB XII	276	
Empfänger nach dem 7. Kapitel SGB XII	105	

Arbeitslosenanteil an den Erwerbsfähigen in Prozent

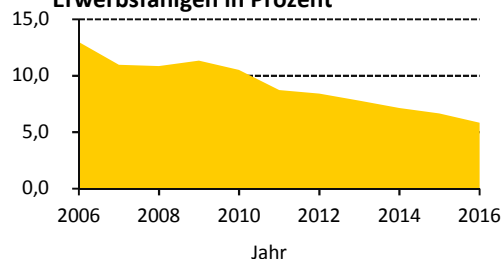

## Ausgewählte Infrastruktureinrichtungen

### Schulen (einschl. Außenstellen)

	Anzahl	Klassen	Schüler		
			insgesamt	je Klasse	Mädchenanteil
Grundschulen	7	87	2 035	23,4	49,3 %
Oberschulen	3	49	1 306	26,7	46,6 %
Gymnasien	1	22	729	27,2	56,5 %
Förderschulen	2	42	371	8,8	40,2 %
Berufsschulen/Berufsschulzentren	2	117	1 860	15,9	76,2 %

Kinder- und Jugendeinrichtungen	38	
Senioren- und Pflegeheime / Plätze	4 /	249
Unterkünfte (Hotels, Pensionen, etc.)	31	
(Musik-)Theater / Kulturzentren	3 /	1
Museen / Galerien und Ausstellungen	2 /	2
Bibliotheken / Kinos	2 /	1
Kirchen	13	
Hallenbäder / Freibäder	- /	-
Sportanlagen / Sporthallen	33 /	14
Krankenhäuser / Apotheken	1 /	10
Ärzte / Zahnärzte	86 /	31

Schüler an Allgemeinbildenden Schulen je 100 Einwohner

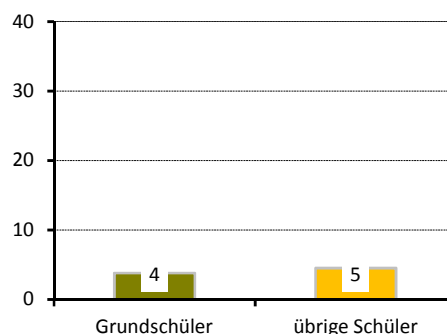

## Gebäude und Wohnungen

Gebäude mit Wohnungen	5 119	
Eigenheime		35,5 %
große Wohngebäude		39,1 %
Wohnungen	29 144	
Leerstand		6,8 %
Leerstand in Mehrfamilienhäusern		7,1 %
durchschnittliche Wohnfläche	64,8 m <sup>2</sup>	
durchschnittliche Raumanzahl	2,7	

Wohnungen nach Baujahr des Gebäudes in Prozent

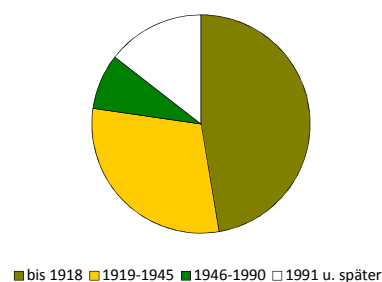

## Bautätigkeit

	Genehmigungen		Fertigstellungen		
	2016		2014	2015	2016
Gebäude	108		99	53	78
Neubau von Eigenheimen	30		31	9	18
neugebaute Wohnungen	350		43	43	95
in Mehrfamilienhäusern	319		12	33	76
rückgebaute Wohnungen			13	3	5
Wohnungen in umgebauten Gebäuden	291		295	123	326

<sup>1)</sup> Anteil an Altersgruppe 0 bis 64 Jahre

<sup>2)</sup> Anteil der Kinder an der Altersgruppe 0 bis 14 Jahre

## Verkehr

zugelassene Kraftfahrzeuge	25 154	
Anteil Krafträder		6 %
Pkw insgesamt	21 243	
darunter nach Schadstoffgruppen		
rote Plakette	127	
gelbe Plakette	639	
grüne Plakette	20 117	
Privat-Pkw je 1 000 Haushalte	638	

## Betriebe

insgesamt	2 270	
in den Branchen		
Verarbeitendes Gewerbe	100	4,4 %
Baugewerbe	309	13,6 %
Einzelhandel	253	11,1 %
Kfz-Handel	76	3,3 %
Gastgewerbe	137	6,0 %
freiberufl., wissenschaftl., techn. Dienstleistungen	331	14,6 %
Information und Kommunikation	94	4,1 %
Finanz- und Versicherungsdienstleistungen	47	2,1 %
Grundstücks- und Wohnungswesen	97	4,3 %
davon mit		
0 - 9 Beschäftigten	1 987	
10 - 24 Beschäftigten	149	
25 - 49 Beschäftigten	65	
50 - 99 Beschäftigten	35	
100 und mehr Beschäftigten	34	

## Wahlen

Wahl zum ...	Bundestag am 24.09.2017	Landtag am 31.08.2014
Wahlbeteiligung	76,7 %	51,7 %
Stimmenanteile		
CDU	21,8 %	32,0 %
DIE LINKE	19,0 %	19,4 %
SPD	9,8 %	13,1 %
GRÜNE	8,4 %	11,0 %
FDP	8,5 %	3,5 %
AfD	22,7 %	8,7 %
Sonstige	9,7 %	12,3 %

Bevölkerungsanteil mit  
guter ÖPNV-Erreichbarkeit

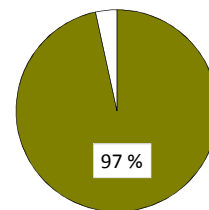

Betriebe je 1 000 Einwohner

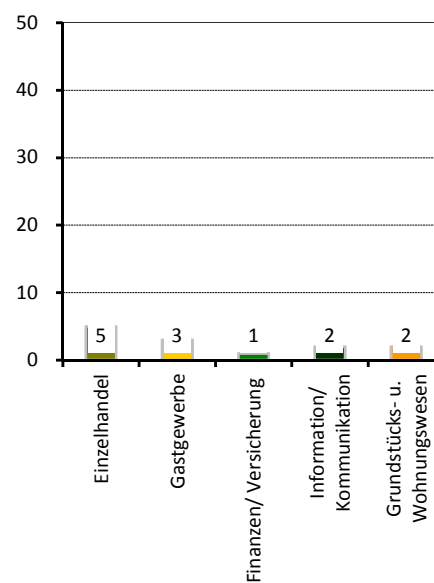

Stadtrat am 25.05.2014

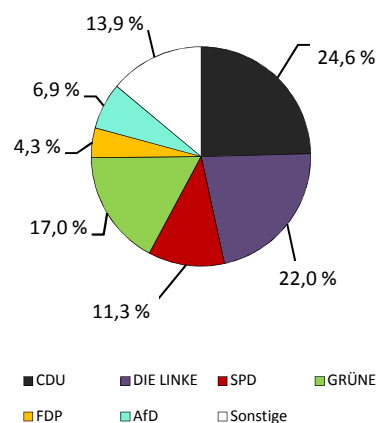

Wahlbeteiligung: 48,2 %

## Ortsamtsbereich Klotzsche

### ■ Flächennutzung

	in ha
■ Gesamtfläche	2 707
■ Wohnbebauung	421
■ Sport- und Freizeitanlagen	17
■ Grün- und Freiflächen	145
■ Parkanlagen, Zoo, Botanischer Garten	4
■ Wald/Gehölz	820
■ Verkehrsflächen	274



Quelle: Amt für Geodaten und Kataster 2016

### ■ Kennziffern

■ Einwohner mit Hauptwohnung	
■ Jugendquotient	
■ Altenquotient	
■ durchschnittliche Haushaltsgröße	
■ Einpersonenhaushalte - Anteil an allen Haushalten	
■ Arbeitslose - Anteil an Erwerbsfähigen in Prozent	
■ Wohnungsleerstand in Prozent	

	1990	2000	2005	2016	2020
Einwohner mit Hauptwohnung	18 171	18 983	19 793	20 385	21 000
Jugendquotient	30	19	17	25	32
Altenquotient	22	24	30	41	43
durchschnittliche Haushaltsgröße	.	2,21	2,12	2,00	2,09
Einpersonenhaushalte - Anteil an allen Haushalten	.	33,9	36,4	41,1	36,9
Arbeitslose - Anteil an Erwerbsfähigen in Prozent	.	9,0	8,1	3,5	x
Wohnungsleerstand in Prozent	.	14,9	11,1	7,9	x

### ■ Altersstruktur

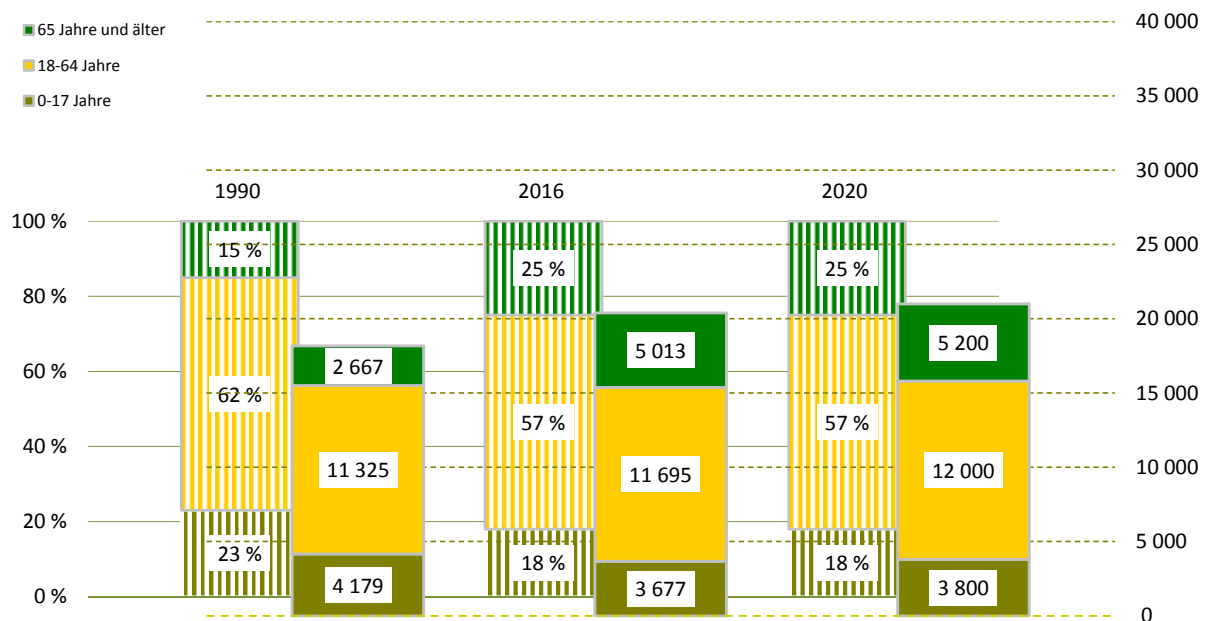

**Bevölkerungsdichte**1 407 Einwohner/km<sup>2</sup>**Bevölkerungsbestand**

Einwohner mit Hauptwohnung	20 385	
mit einer Religionszugehörigkeit	4 097	
evangelisch <sup>1)</sup>		15,7 %
römisch-katholisch <sup>1)</sup>		4,4 %
Ausländer <sup>1)</sup>	522	2,6 %
im Alter von 0 bis 17 Jahre		14,6 %
im Alter von 18 bis 64 Jahre		82,2 %
im Alter von 65 Jahren und älter		3,3 %
weiblich		46,7 %
Deutsche mit Migrationshintergrund <sup>1)</sup>	547	2,7 %
weiblich		48,3 %
Erwachsene	16 708	
ledig		27,3 %
verheiratet		55,3 %
geschieden		9,1 %
verwitwet		8,3 %
Durchschnittsalter	45,9 Jahre	
Einwohner mit Nebenwohnung	262	
Anteil an den Wohnberechtigten		1,3 %

**Bevölkerungsbewegung**

bezogen auf 1 000 Einwohner mit Hauptwohnung zum 31.12.2015

Geburten	9	
allgemeine Fruchtbarkeit zum Halbjahr 2016		64,4
Sterbefälle	8	
Geburtenüberschuss / -defizit	1	

**Bestandsänderung**

zum Vorjahr	232	1,2 %
zum 31.12.1990	2 214	12,2 %

**Haushalte**

Haushalte	10 081	
mit 1 Person <sup>2)</sup>	4 145	41,1 %
männlich		51,9 %
weiblich		48,1 %
mit Kindern unter 18 Jahren <sup>2)</sup>	2 286	22,7 %
Alleinerziehende <sup>3)</sup>	398	17,4 %
durchschnittliche Haushaltsgröße	2,00	

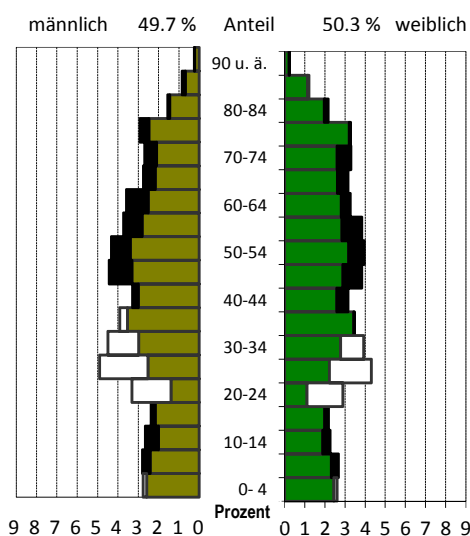
<sup>1)</sup> Anteil an den Einwohnern mit Hauptwohnung<sup>2)</sup> Anteil an allen Haushalten<sup>3)</sup> Anteil an Haushalten mit Kindern**Lebensbaum im Vergleich mit der Gesamtstadt**

schwarz: im Ortsamtsbereich größerer Anteil  
 weiß: in Gesamtstadt größerer Anteil

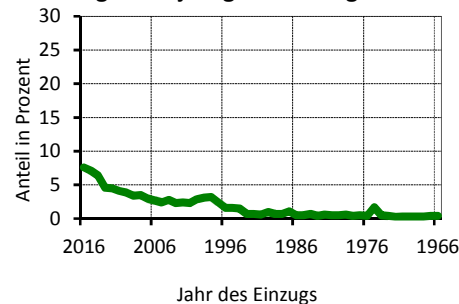
**Wohndauer****Einzug in die jetzige Wohnung**

Mittelwert: 14,5 Jahre  
 Einzug 2014-2016 21,0 %

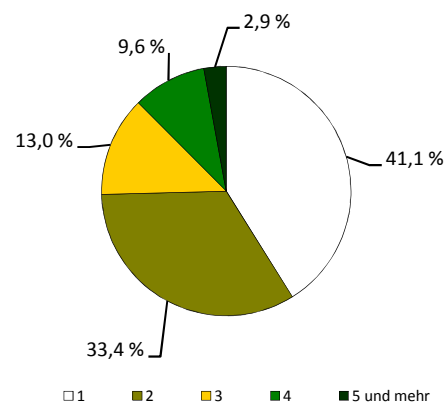
**Haushalte nach der Personenzahl**

## Sozialstruktur

Beschäftigte - Anteil an Erwerbsfähigen	8 162	66,5 %
Frauenanteil - Anteil an weibl. Erwerbsfähigen	48,7 %	70,0 %
Arbeitslose - Anteil an Erwerbsfähigen	414	3,5 %
Frauenanteil - Anteil an weibl. Erwerbsfähigen	39,1 %	2,9 %
Regelleistungsberechtigte (RLB) nach SGB II <sup>1)</sup>	805	5,2 %
nicht erwerbsfähige RLB nach SGB II <sup>2)</sup>	200	6,1 %
Empfänger nach dem 3. Kapitel SGB XII	26	
Empfänger nach dem 4. Kapitel SGB XII	69	
Empfänger nach dem 7. Kapitel SGB XII	33	

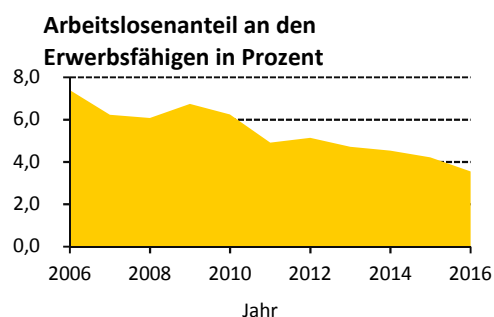

## Ausgewählte Infrastruktureinrichtungen

### Schulen (einschl. Außenstellen)

	Anzahl	Klassen	Schüler		
			insgesamt	je Klasse	Mädchenanteil
Grundschulen	5	40	900	22,5	47,4 %
Oberschulen	1	12	288	24,0	44,8 %
Gymnasien	1	26	821	25,3	51,9 %
Förderschulen	-	-	-	x	x
Berufsschulen/Berufsschulzentren	-	-	-	x	x

Kinder- und Jugendeinrichtungen	9	
Senioren- und Pflegeheime / Plätze	5 /	206
Unterkünfte (Hotels, Pensionen, etc.)	24	
(Musik-)Theater / Kulturzentren	1 /	1
Museen / Galerien und Ausstellungen	- /	3
Bibliotheken / Kinos	2 /	-
Kirchen	7	
Hallenbäder / Freibäder	1 /	-
Sportanlagen / Sporthallen	13 /	9
Krankenhäuser / Apotheken	1 /	5
Ärzte / Zahnärzte	39 /	13

### Schüler an Allgemeinbildenden Schulen je 100 Einwohner

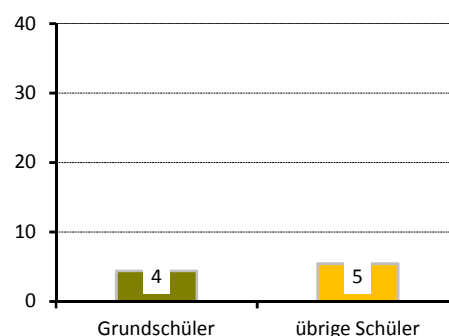

## Gebäude und Wohnungen

Gebäude mit Wohnungen	4 090	
Eigenheime		78,6 %
große Wohngebäude		8,5 %
Wohnungen	10 618	
Leerstand		7,9 %
Leerstand in Mehrfamilienhäusern		10,4 %
durchschnittliche Wohnfläche	77,1 m <sup>2</sup>	
durchschnittliche Raumanzahl	3,2	

### Wohnungen nach Baujahr des Gebäudes in Prozent

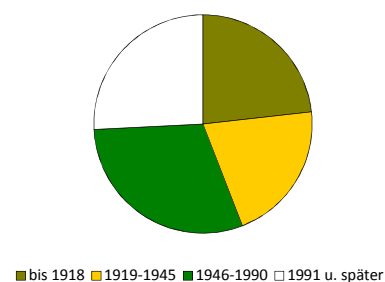

## Bautätigkeit

	Genehmigungen		Fertigstellungen		
	2016		2014	2015	2016
Gebäude	156		53	61	121
Neubau von Eigenheimen	112		18	20	48
neugebaute Wohnungen	185		63	34	53
in Mehrfamilienhäusern	18		17	13	4
rückgebaute Wohnungen			12	-	-
Wohnungen in umgebauten Gebäuden	127		62	178	471

<sup>1)</sup> Anteil an Altersgruppe 0 bis 64 Jahre

<sup>2)</sup> Anteil der Kinder an der Altersgruppe 0 bis 14 Jahre

## Verkehr

zugelassene Kraftfahrzeuge	12 855	
Anteil Krafträder		6 %
Pkw insgesamt	10 760	
darunter nach Schadstoffgruppen		
rote Plakette	43	
gelbe Plakette	277	
grüne Plakette	10 280	
Privat-Pkw je 1 000 Haushalte	920	

Bevölkerungsanteil mit  
guter ÖPNV-Erreichbarkeit

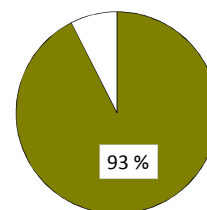

## Betriebe

insgesamt	1 117	
in den Branchen		
Verarbeitendes Gewerbe	105	9,4 %
Baugewerbe	136	12,2 %
Einzelhandel	79	7,1 %
Kfz-Handel	27	2,4 %
Gastgewerbe	49	4,4 %
freiberufl., wissenschaftl., techn. Dienstleistungen	213	19,1 %
Information und Kommunikation	43	3,8 %
Finanz- und Versicherungsdienstleistungen	19	1,7 %
Grundstücks- und Wohnungswesen	36	3,2 %
davon mit		
0 - 9 Beschäftigten	918	
10 - 24 Beschäftigten	90	
25 - 49 Beschäftigten	37	
50 - 99 Beschäftigten	36	
100 und mehr Beschäftigten	36	

Betriebe je 1 000 Einwohner

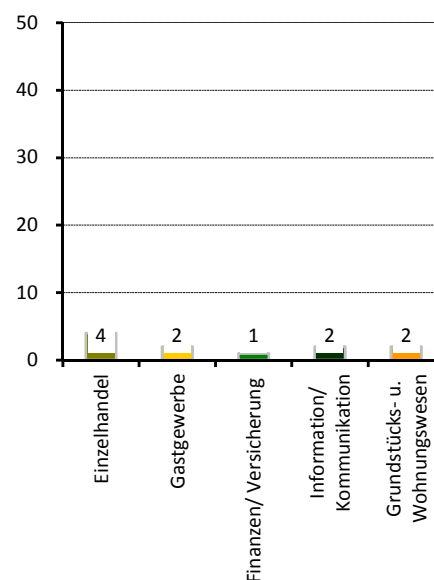

## Wahlen

Wahl zum ...	Bundestag am 24.09.2017	Landtag am 31.08.2014
Wahlbeteiligung	82,7 %	61,9 %
Stimmenanteile		
CDU	26,3 %	39,1 %
DIE LINKE	15,4 %	17,6 %
SPD	9,0 %	12,8 %
GRÜNE	7,1 %	8,4 %
FDP	10,7 %	4,4 %
AfD	25,6 %	9,4 %
Sonstige	6,0 %	8,3 %

Stadtrat am 25.05.2014

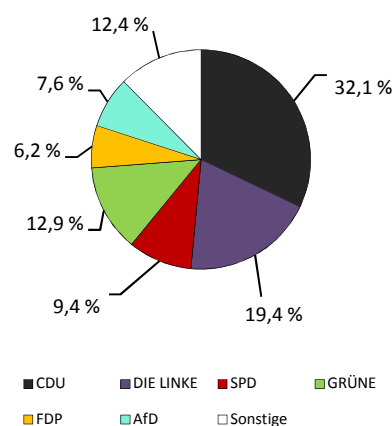

Wahlbeteiligung: 56,8 %

## Ortsamtsbereich Loschwitz

### ■ Flächennutzung

■ Gesamtfläche	in ha	6 880
■ Wohnbebauung		556
■ Sport- und Freizeitanlagen		29
■ Grün- und Freiflächen		185
■ Parkanlagen, Zoo, Botanischer Garten		40
■ Wald/Gehölz		5 203
■ Verkehrsflächen		6



Quelle: Amt für Geodaten und Kataster 2016

### ■ Kennziffern

■ Einwohner mit Hauptwohnung	
■ Jugendquotient	
■ Altenquotient	
■ durchschnittliche Haushaltsgröße	
■ Einpersonenhaushalte - Anteil an allen Haushalten	
■ Arbeitslose - Anteil an Erwerbsfähigen in Prozent	
■ Wohnungsleerstand in Prozent	

	1990	2000	2005	2016	2020
Einwohner mit Hauptwohnung	17 519	17 631	18 905	20 521	21 000
Jugendquotient	26	18	20	28	33
Altenquotient	31	29	35	43	45
durchschnittliche Haushaltsgröße	.	2,22	2,17	2,12	2,11
Einpersonenhaushalte - Anteil an allen Haushalten	.	34,0	35,0	37,1	36,4
Arbeitslose - Anteil an Erwerbsfähigen in Prozent	.	8,1	6,9	2,8	x
Wohnungsleerstand in Prozent	.	20,7	16,1	10,7	x

### ■ Altersstruktur

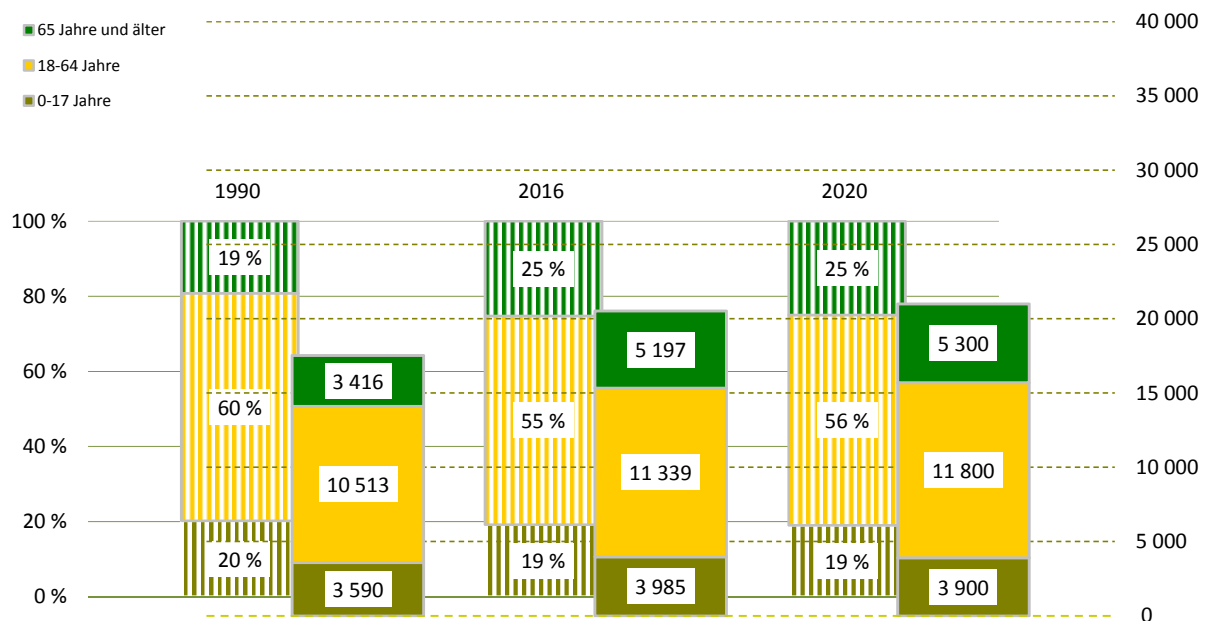

**Bevölkerungsdichte**1 003 Einwohner/km<sup>2</sup>**Bevölkerungsbestand**

Einwohner mit Hauptwohnung	20 521	
mit einer Religionszugehörigkeit	6 302	
evangelisch <sup>1)</sup>		24,6 %
römisch-katholisch <sup>1)</sup>		6,1 %
Ausländer <sup>1)</sup>	643	3,1 %
im Alter von 0 bis 17 Jahre		13,2 %
im Alter von 18 bis 64 Jahre		82,1 %
im Alter von 65 Jahren und älter		4,7 %
weiblich		47,1 %
Deutsche mit Migrationshintergrund <sup>1)</sup>	607	3,0 %
weiblich		54,2 %
Erwachsene	16 536	
ledig		25,9 %
verheiratet		56,9 %
geschieden		9,3 %
verwitwet		7,9 %
Durchschnittsalter	45,9 Jahre	
Einwohner mit Nebenwohnung	197	
Anteil an den Wohnberechtigten		1,0 %

**Bevölkerungsbewegung**

bezogen auf 1 000 Einwohner mit Hauptwohnung zum 31.12.2015

Geburten	10	
allgemeine Fruchtbarkeit zum Halbjahr 2016		67,4
Sterbefälle	10	
Geburtenüberschuss / -defizit	0	

**Bestandsänderung**

zum Vorjahr	122	0,6 %
zum 31.12.1990	3 002	17,1 %

**Haushalte**

Haushalte	9 592	
mit 1 Person <sup>2)</sup>	3 563	37,1 %
männlich		45,4 %
weiblich		54,6 %
mit Kindern unter 18 Jahren <sup>2)</sup>	2 362	24,6 %
Alleinerziehende <sup>3)</sup>	372	15,7 %
durchschnittliche Haushaltsgröße	2,12	

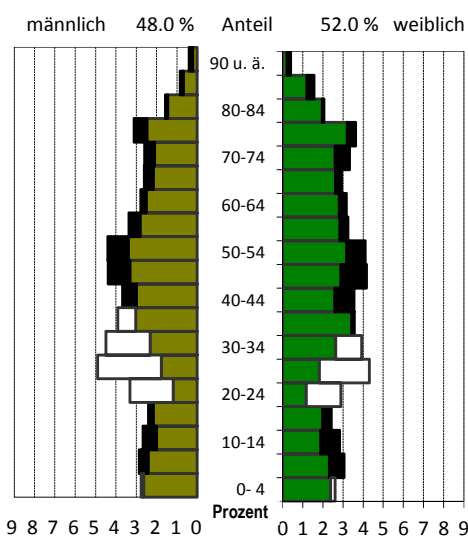
<sup>1)</sup> Anteil an den Einwohnern mit Hauptwohnung<sup>2)</sup> Anteil an allen Haushalten<sup>3)</sup> Anteil an Haushalten mit Kindern**Lebensbaum im Vergleich mit der Gesamtstadt**

schwarz: im Ortsamtsbereich größerer Anteil  
 weiß: in Gesamtstadt größerer Anteil

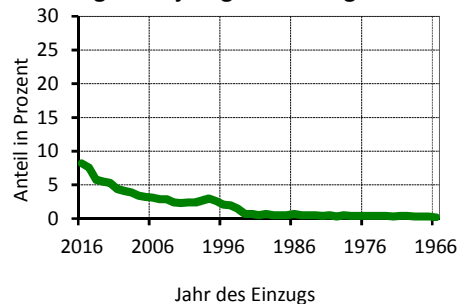
**Wohndauer****Einzug in die jetzige Wohnung**

Mittelwert: 13,8 Jahre  
 Einzug 2014-2016 21,6 %

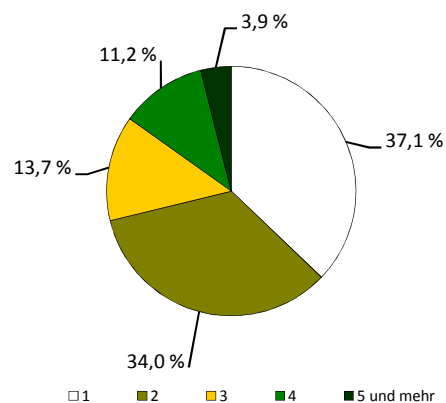
**Haushalte nach der Personenzahl**

## Sozialstruktur

■ Beschäftigte - Anteil an Erwerbsfähigen	6 820	56,9 %
■ Frauenanteil - Anteil an weibl. Erwerbsfähigen	52,7 %	62,9 %
■ Arbeitslose - Anteil an Erwerbsfähigen	314	2,8 %
■ Frauenanteil - Anteil an weibl. Erwerbsfähigen	42,0 %	2,3 %
■ Regelleistungsberechtigte (RLB) nach SGB II <sup>1)</sup>	502	3,3 %
■ nicht erwerbsfähige RLB nach SGB II <sup>2)</sup>	110	3,2 %
■ Empfänger nach dem 3. Kapitel SGB XII	35	
■ Empfänger nach dem 4. Kapitel SGB XII	64	
■ Empfänger nach dem 7. Kapitel SGB XII	32	

Arbeitslosenanteil an den Erwerbsfähigen in Prozent

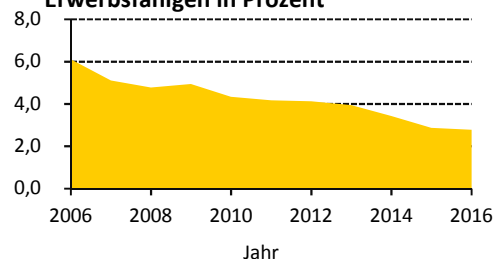

## Ausgewählte Infrastruktureinrichtungen

### Schulen (einschl. Außenstellen)

	Anzahl	Klassen	Schüler		
			insgesamt	je Klasse	Mädchenanteil
■ Grundschulen	4	35	811	23,2	52,0 %
■ Oberschulen	2	25	691	27,6	43,4 %
■ Gymnasien	1	36	1 168	26,6	51,5 %
■ Förderschulen	-	-	-	x	x
■ Berufsschulen/Berufsschulzentren	1	3	24	8,0	16,7 %

■ Kinder- und Jugendeinrichtungen	7	
■ Senioren- und Pflegeheime / Plätze	7 /	331
■ Unterkünfte (Hotels, Pensionen, etc.)	59	
■ (Musik-)Theater / Kulturzentren	1 /	3
■ Museen / Galerien und Ausstellungen	6 /	14
■ Bibliotheken / Kinos	1 /	1
■ Kirchen	11	
■ Hallenbäder / Freibäder	1 /	-
■ Sportanlagen / Sporthallen	27 /	7
■ Krankenhäuser / Apotheken	- /	5
■ Ärzte / Zahnärzte	55 /	14

Schüler an Allgemeinbildenden Schulen je 100 Einwohner

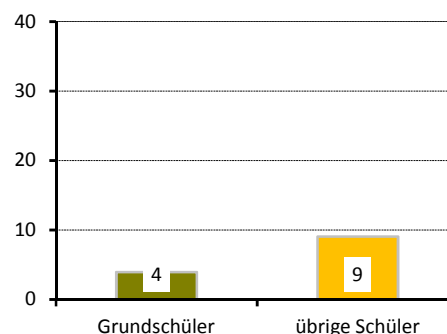

## Gebäude und Wohnungen

■ Gebäude mit Wohnungen	4 663	
■ Eigenheime		74,2 %
■ große Wohngebäude		5,2 %
■ Wohnungen	10 393	
■ Leerstand		10,7 %
■ Leerstand in Mehrfamilienhäusern		15,0 %
■ durchschnittliche Wohnfläche	93,9 m²	
■ durchschnittliche Raumanzahl	3,5	

Wohnungen nach Baujahr des Gebäudes in Prozent

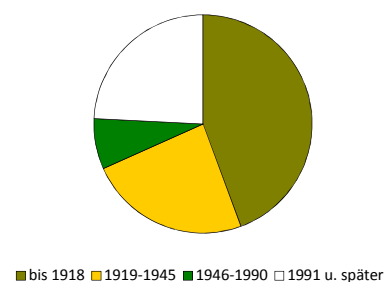

## Bautätigkeit

	Genehmigungen		Fertigstellungen		
	2016		2014	2015	2016
Gebäude	65		55	78	66
Neubau von Eigenheimen	20		14	29	14
neugebaute Wohnungen	40		47	78	14
in Mehrfamilienhäusern	16		31	46	-
rückgebaute Wohnungen			7	3	20
Wohnungen in umgebauten Gebäuden	102		86	77	152

<sup>1)</sup> Anteil an Altersgruppe 0 bis 64 Jahre

<sup>2)</sup> Anteil der Kinder an der Altersgruppe 0 bis 14 Jahre

## Verkehr

zugelassene Kraftfahrzeuge	11 381	
Anteil Krafträder		7 %
Pkw insgesamt	10 012	
darunter nach Schadstoffgruppen		
rote Plakette	83	
gelbe Plakette	356	
grüne Plakette	9 325	
Privat-Pkw je 1 000 Haushalte	1 003	

Bevölkerungsanteil mit  
guter ÖPNV-Erreichbarkeit

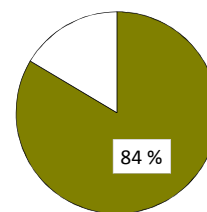

## Betriebe

insgesamt	1 182	
in den Branchen		
Verarbeitendes Gewerbe	57	4,8 %
Baugewerbe	94	8,0 %
Einzelhandel	90	7,6 %
Kfz-Handel	11	0,9 %
Gastgewerbe	67	5,7 %
freiberufl., wissenschaftl., techn. Dienstleistungen	315	26,6 %
Information und Kommunikation	29	2,5 %
Finanz- und Versicherungsdienstleistungen	28	2,4 %
Grundstücks- und Wohnungswesen	66	5,6 %
davon mit		
0 - 9 Beschäftigten	1 131	
10 - 24 Beschäftigten	30	
25 - 49 Beschäftigten	13	
50 - 99 Beschäftigten	7	
100 und mehr Beschäftigten	1	

Betriebe je 1 000 Einwohner

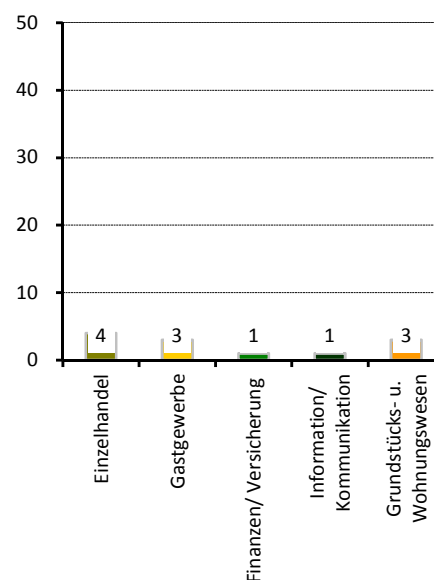

## Wahlen

Wahl zum ...	Bundestag am 24.09.2017	Landtag am 31.08.2014
Wahlbeteiligung	86,4 %	69,4 %
Stimmenanteile		
CDU	27,9 %	38,1 %
DIE LINKE	13,7 %	14,4 %
SPD	9,5 %	13,8 %
GRÜNE	11,4 %	14,3 %
FDP	12,7 %	4,7 %
AfD	19,8 %	7,3 %
Sonstige	5,0 %	7,3 %

Stadtrat am 25.05.2014

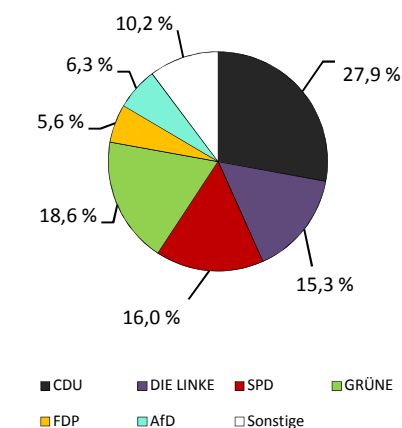

Wahlbeteiligung: 64,2 %

## Ortsamtsbereich Blasewitz

### Flächennutzung

	in ha
■ Gesamtfläche	1 449
■ Wohnbebauung	687
■ Sport- und Freizeitanlagen	67
■ Grün- und Freiflächen	135
■ Parkanlagen, Zoo, Botanischer Garten	5
■ Wald/Gehölz	37
■ Verkehrsflächen	36



Quelle: Amt für Geodaten und Kataster 2016

### Kennziffern

■ Einwohner mit Hauptwohnung	
■ Jugendquotient	
■ Altenquotient	
■ durchschnittliche Haushaltsgröße	
■ Einpersonenhaushalte - Anteil an allen Haushalten	
■ Arbeitslose - Anteil an Erwerbsfähigen in Prozent	
■ Wohnungsleerstand in Prozent	

	1990	2000	2005	2016	2020
Einwohner mit Hauptwohnung	81 501	74 470	78 063	87 971	88 700
Jugendquotient	26	17	17	24	31
Altenquotient	21	27	35	39	41
durchschnittliche Haushaltsgröße	.	1,95	1,86	1,81	1,82
Einpersonenhaushalte - Anteil an allen Haushalten	.	41,5	46,0	49,5	49,4
Arbeitslose - Anteil an Erwerbsfähigen in Prozent	.	10,4	8,9	4,1	x
Wohnungsleerstand in Prozent	.	18,3	12,4	5,3	x

### Altersstruktur

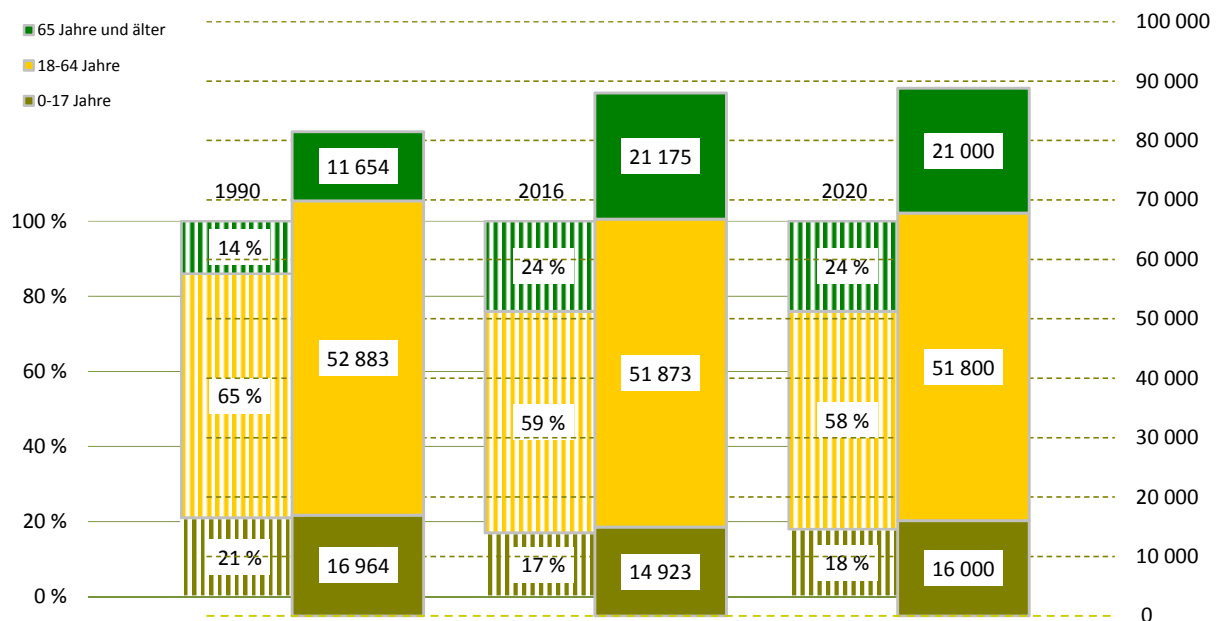

**Bevölkerungsdichte**6 071 Einwohner/km<sup>2</sup>**Bevölkerungsbestand**

Einwohner mit Hauptwohnung	87 971	
mit einer Religionszugehörigkeit	16 880	
evangelisch <sup>1)</sup>		14,4 %
römisch-katholisch <sup>1)</sup>		4,8 %
Ausländer <sup>1)</sup>	3 958	4,5 %
im Alter von 0 bis 17 Jahre		13,1 %
im Alter von 18 bis 64 Jahre		82,1 %
im Alter von 65 Jahren und älter		4,8 %
weiblich		48,7 %
Deutsche mit Migrationshintergrund <sup>1)</sup>	3 328	3,8 %
weiblich		52,3 %
Erwachsene	73 048	
ledig		35,7 %
verheiratet		46,8 %
geschieden		9,8 %
verwitwet		7,8 %
Durchschnittsalter	44,1 Jahre	
Einwohner mit Nebenwohnung	752	
Anteil an den Wohnberechtigten		0,8 %

**Bevölkerungsbewegung**

bezogen auf 1 000 Einwohner mit Hauptwohnung zum 31.12.2015

Geburten	13	
allgemeine Fruchtbarkeit zum Halbjahr 2016		68,0
Sterbefälle	8	
Geburtenüberschuss / -defizit	5	

**Bestandsänderung**

zum Vorjahr	1 034	1,2 %
zum 31.12.1990	6 470	7,9 %

**Haushalte**

Haushalte	48 260	
mit 1 Person <sup>2)</sup>	23 886	49,5 %
männlich		45,7 %
weiblich		54,3 %
mit Kindern unter 18 Jahren <sup>2)</sup>	9 632	20,0 %
Alleinerziehende <sup>3)</sup>	2 226	23,1 %
durchschnittliche Haushaltsgröße	1,81	

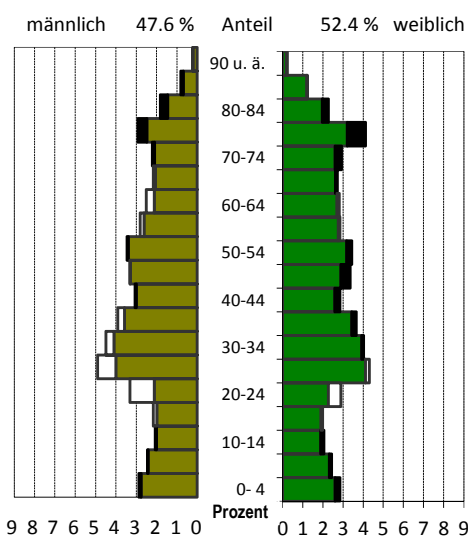
<sup>1)</sup> Anteil an den Einwohnern mit Hauptwohnung<sup>2)</sup> Anteil an allen Haushalten<sup>3)</sup> Anteil an Haushalten mit Kindern**Lebensbaum im Vergleich mit der Gesamtstadt**

schwarz: im Ortsamtsbereich größerer Anteil  
 weiß: in Gesamtstadt größerer Anteil

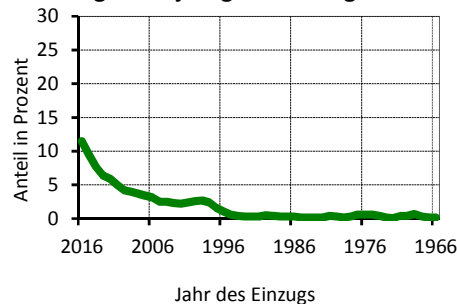
**Wohndauer****Einzug in die jetzige Wohnung**

Mittelwert: 11,4 Jahre  
 Einzug 2014-2016: 28,7 %

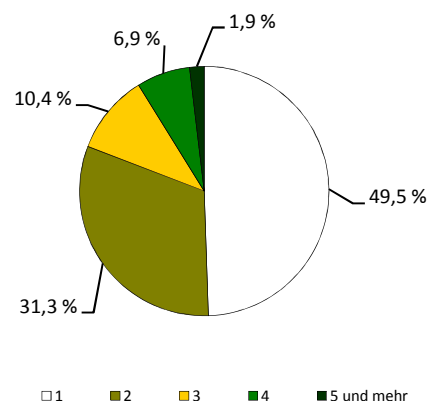
**Haushalte nach der Personenzahl**

## Sozialstruktur

Beschäftigte - Anteil an Erwerbsfähigen	34 964	64,9 %
Frauenanteil - Anteil an weibl. Erwerbsfähigen	51,2 %	67,8 %
Arbeitslose - Anteil an Erwerbsfähigen	2 115	4,1 %
Frauenanteil - Anteil an weibl. Erwerbsfähigen	47,2 %	3,8 %
Regelleistungsberechtigte (RLB) nach SGB II <sup>1)</sup>	4 326	6,5 %
nicht erwerbsfähige RLB nach SGB II <sup>2)</sup>	1 003	7,6 %
Empfänger nach dem 3. Kapitel SGB XII	106	
Empfänger nach dem 4. Kapitel SGB XII	397	
Empfänger nach dem 7. Kapitel SGB XII	108	

Arbeitslosenanteil an den Erwerbsfähigen in Prozent

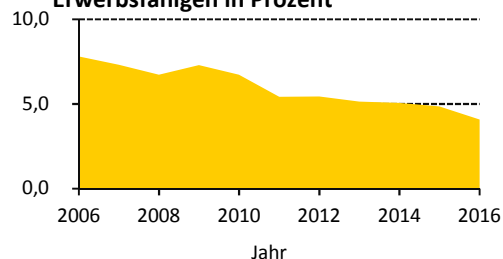

## Ausgewählte Infrastruktureinrichtungen

### Schulen (einschl. Außenstellen)

	Anzahl	Klassen	Schüler		
			insgesamt	je Klasse	Mädchenanteil
Grundschulen	12	146	3 346	22,9	50,1 %
Oberschulen	7	95	1 925	20,3	47,5 %
Gymnasien	5	82	2 419	23,0	43,1 %
Förderschulen	3	40	267	6,7	37,1 %
Berufsschulen/Berufsschulzentren	4	82	1 299	15,8	64,4 %

Kinder- und Jugendeinrichtungen	30	
Senioren- und Pflegeheime / Plätze	14 /	552
Unterkünfte (Hotels, Pensionen, etc.)	48	
(Musik-)Theater / Kulturzentren	4 /	4
Museen / Galerien und Ausstellungen	2 /	4
Bibliotheken / Kinos	2 /	3
Kirchen	16	
Hallenbäder / Freibäder	- /	-
Sportanlagen / Sporthallen	58 /	23
Krankenhäuser / Apotheken	- /	17
Ärzte / Zahnärzte	190 /	54

Schüler an Allgemeinbildenden Schulen je 100 Einwohner

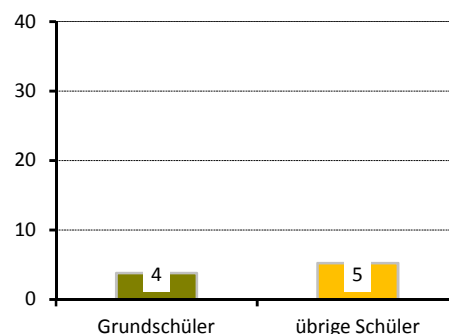

## Gebäude und Wohnungen

Gebäude mit Wohnungen	6 446	
Eigenheime		24,0 %
große Wohngebäude		53,4 %
Wohnungen	47 816	
Leerstand		5,3 %
Leerstand in Mehrfamilienhäusern		5,4 %
durchschnittliche Wohnfläche	69,5 m <sup>2</sup>	
durchschnittliche Raumanzahl	2,8	

Wohnungen nach Baujahr des Gebäudes in Prozent

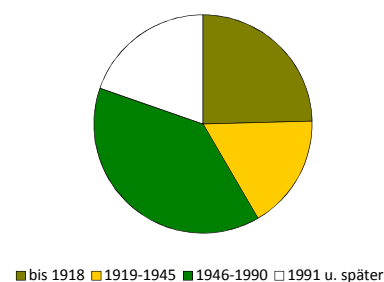

## Bautätigkeit

	Genehmigungen	Fertigstellungen		
	2016	2014	2015	2016
Gebäude	71	123	121	113
Neubau von Eigenheimen	4	20	6	11
neugebaute Wohnungen	346	133	453	558
in Mehrfamilienhäusern	341	111	440	545
rückgebaute Wohnungen		19	2	2
Wohnungen in umgebauten Gebäuden	211	578	547	279

<sup>1)</sup> Anteil an Altersgruppe 0 bis 64 Jahre

<sup>2)</sup> Anteil der Kinder an der Altersgruppe 0 bis 14 Jahre

## Verkehr

zugelassene Kraftfahrzeuge	38 867	
Anteil Krafträder		5 %
Pkw insgesamt	35 321	
darunter nach Schadstoffgruppen		
rote Plakette	134	
gelbe Plakette	762	
grüne Plakette	34 023	
Privat-Pkw je 1 000 Haushalte	686	

Bevölkerungsanteil mit  
guter ÖPNV-Erreichbarkeit

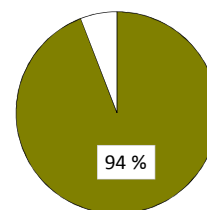

## Betriebe

insgesamt	3 477	
in den Branchen		
Verarbeitendes Gewerbe	141	4,1 %
Baugewerbe	295	8,5 %
Einzelhandel	306	8,8 %
Kfz-Handel	60	1,7 %
Gastgewerbe	137	3,9 %
freiberufl., wissenschaftl., techn. Dienstleistungen	764	22,0 %
Information und Kommunikation	200	5,8 %
Finanz- und Versicherungsdienstleistungen	104	3,0 %
Grundstücks- und Wohnungswesen	207	6,0 %
davon mit		
0 - 9 Beschäftigten	3 101	
10 - 24 Beschäftigten	234	
25 - 49 Beschäftigten	62	
50 - 99 Beschäftigten	43	
100 und mehr Beschäftigten	37	

Betriebe je 1 000 Einwohner

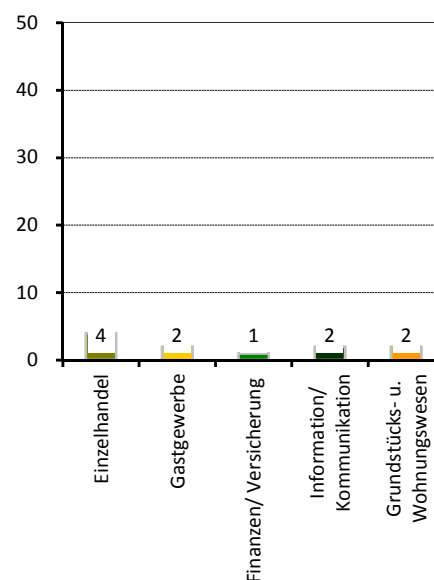

## Wahlen

Wahl zum ...	Bundestag am 24.09.2017	Landtag am 31.08.2014
Wahlbeteiligung	81,3 %	60,3 %
Stimmenanteile		
CDU	25,4 %	35,9 %
DIE LINKE	16,4 %	18,1 %
SPD	10,7 %	14,5 %
GRÜNE	8,9 %	11,1 %
FDP	10,7 %	4,0 %
AfD	21,3 %	7,7 %
Sonstige	6,6 %	8,8 %

Stadtrat am 25.05.2014

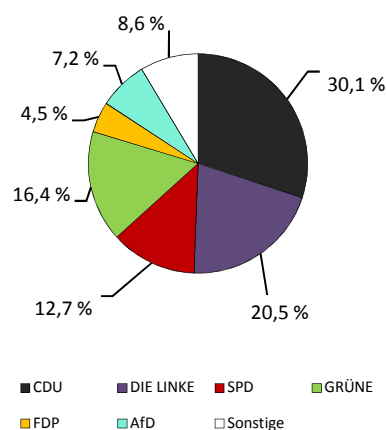

Wahlbeteiligung: 54,9 %

## Ortsamtsbereich Leuben

### ■ Flächennutzung

■ Gesamtfläche	in ha
■ Wohnbebauung	1 305
■ Sport- und Freizeitanlagen	446
■ Grün- und Freiflächen	28
■ Parkanlagen, Zoo, Botanischer Garten	141
■ Wald/Gehölz	2
■ Verkehrsflächen	53
	16



Quelle: Amt für Geodaten und Kataster 2016

### ■ Kennziffern

■ Einwohner mit Hauptwohnung
■ Jugendquotient
■ Altenquotient
■ durchschnittliche Haushaltsgröße
■ Einpersonenhaushalte - Anteil an allen Haushalten
■ Arbeitslose - Anteil an Erwerbsfähigen in Prozent
■ Wohnungsleerstand in Prozent

	1990	2000	2005	2016	2020
Einwohner mit Hauptwohnung	38 330	36 677	37 196	39 370	39 300
Jugendquotient	25	16	16	23	31
Altenquotient	23	25	35	47	51
durchschnittliche Haushaltsgröße	.	2,01	1,92	1,84	1,84
Einpersonenhaushalte - Anteil an allen Haushalten	.	39,1	42,4	46,7	46,7
Arbeitslose - Anteil an Erwerbsfähigen in Prozent	.	11,5	10,5	5,4	x
Wohnungsleerstand in Prozent	.	17,3	14,1	6,6	x

### ■ Altersstruktur

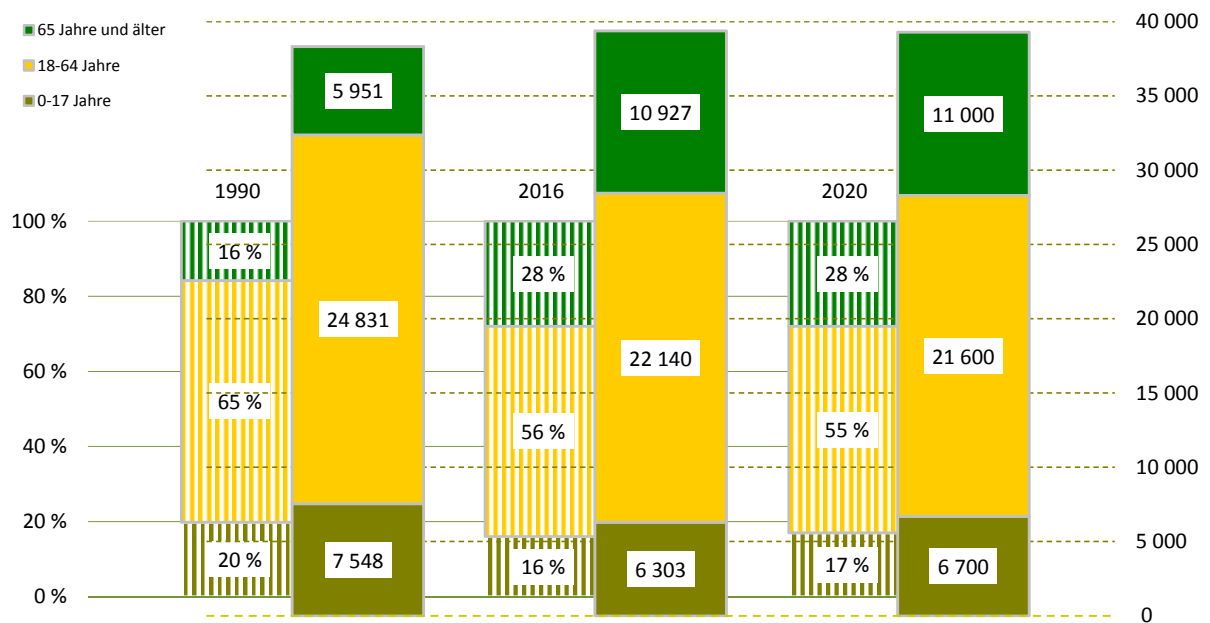

**Bevölkerungsdichte**3 018 Einwohner/km<sup>2</sup>**Bevölkerungsbestand**

Einwohner mit Hauptwohnung	39 370	
mit einer Religionszugehörigkeit	6 315	
evangelisch <sup>1)</sup>		12,5 %
römisch-katholisch <sup>1)</sup>		3,6 %
Ausländer <sup>1)</sup>	1 042	2,6 %
im Alter von 0 bis 17 Jahre		17,1 %
im Alter von 18 bis 64 Jahre		77,7 %
im Alter von 65 Jahren und älter		5,2 %
weiblich		45,5 %
Deutsche mit Migrationshintergrund <sup>1)</sup>	878	2,2 %
weiblich		50,5 %
Erwachsene	33 067	
ledig		30,7 %
verheiratet		49,9 %
geschieden		10,7 %
verwitwet		8,6 %
Durchschnittsalter	46,9 Jahre	
Einwohner mit Nebenwohnung	224	
Anteil an den Wohnberechtigten		0,6 %

**Bevölkerungsbewegung**

bezogen auf 1 000 Einwohner mit Hauptwohnung zum 31.12.2015

Geburten	10	
allgemeine Fruchtbarkeit zum Halbjahr 2016		63,6
Sterbefälle	11	
Geburtenüberschuss / -defizit	- 1	

**Bestandsänderung**

zum Vorjahr	94	0,2 %
zum 31.12.1990	1 040	2,7 %

**Haushalte**

Haushalte	21 093	
mit 1 Person <sup>2)</sup>	9 845	46,7 %
männlich		48,4 %
weiblich		51,6 %
mit Kindern unter 18 Jahren <sup>2)</sup>	4 065	19,3 %
Alleinerziehende <sup>3)</sup>	1 077	26,5 %
durchschnittliche Haushaltsgröße	1,84	

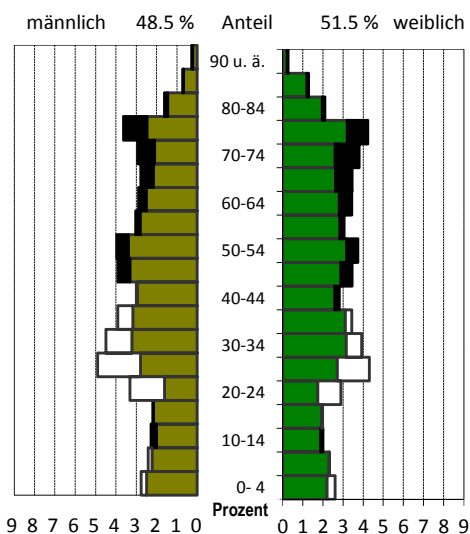
<sup>1)</sup> Anteil an den Einwohnern mit Hauptwohnung<sup>2)</sup> Anteil an allen Haushalten<sup>3)</sup> Anteil an Haushalten mit Kindern**Lebensbaum im Vergleich mit der Gesamtstadt**

schwarz: im Ortsamtsbereich größerer Anteil  
 weiß: in Gesamtstadt größerer Anteil

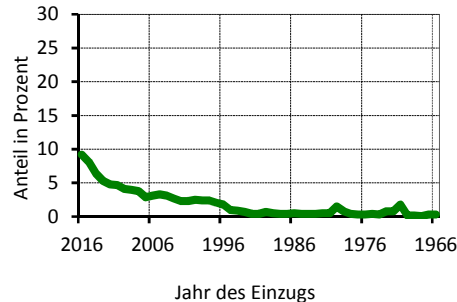
**Wohndauer****Einzug in die jetzige Wohnung**

Mittelwert: 13,4 Jahre  
 Einzug 2014-2016 23,7 %

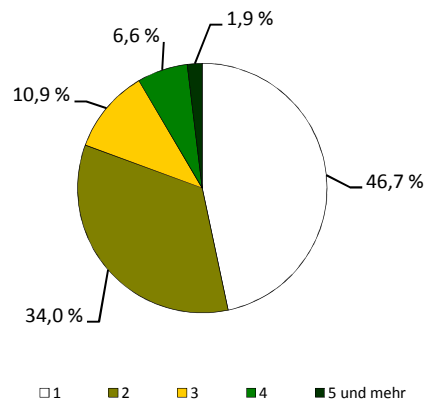
**Haushalte nach der Personenzahl**

## Sozialstruktur

■ Beschäftigte - Anteil an Erwerbsfähigen	15 031	65,0 %
■ Frauenanteil - Anteil an weibl. Erwerbsfähigen	50,4 %	68,8 %
■ Arbeitslose - Anteil an Erwerbsfähigen	1 192	5,4 %
■ Frauenanteil - Anteil an weibl. Erwerbsfähigen	45,3 %	4,9 %
■ Regelleistungsberechtigte (RLB) nach SGB II <sup>1)</sup>	2 540	8,9 %
■ nicht erwerbsfähige RLB nach SGB II <sup>2)</sup>	631	11,6 %
■ Empfänger nach dem 3. Kapitel SGB XII	93	
■ Empfänger nach dem 4. Kapitel SGB XII	185	
■ Empfänger nach dem 7. Kapitel SGB XII	56	

Arbeitslosenanteil an den Erwerbsfähigen in Prozent

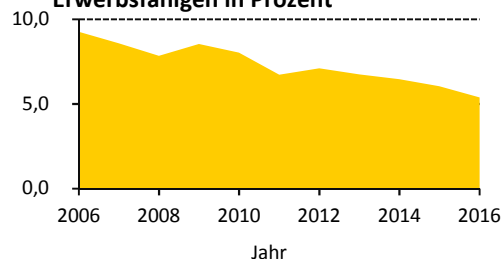

## Ausgewählte Infrastruktureinrichtungen

### Schulen (einschl. Außenstellen)

	Anzahl	Klassen	Schüler		
			insgesamt	je Klasse	Mädchenanteil
■ Grundschulen	7	64	1 472	23,0	50,8 %
■ Oberschulen	5	55	1 407	25,6	50,5 %
■ Gymnasien	2	30	926	24,2	52,1 %
■ Förderschulen	-	-	-	x	x
■ Berufsschulen/Berufsschulzentren	-	-	-	x	x

■ Kinder- und Jugendeinrichtungen	15	
■ Senioren- und Pflegeheime / Plätze	4 /	593
■ Unterkünfte (Hotels, Pensionen, etc.)	29	
■ (Musik-)Theater / Kulturzentren	- /	1
■ Museen / Galerien und Ausstellungen	- /	1
■ Bibliotheken / Kinos	1 /	-
■ Kirchen	6	
■ Hallenbäder / Freibäder	- /	2
■ Sportanlagen / Sporthallen	23 /	10
■ Krankenhäuser / Apotheken	- /	9
■ Ärzte / Zahnärzte	56 /	23

Schüler an Allgemeinbildenden Schulen je 100 Einwohner

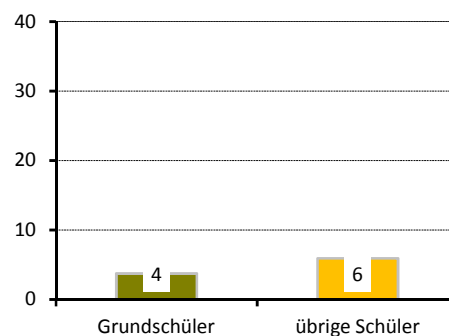

## Gebäude und Wohnungen

■ Gebäude mit Wohnungen	4 924	
■ Eigenheime		52,5 %
■ große Wohngebäude		23,2 %
■ Wohnungen	21 711	
■ Leerstand		6,6 %
■ Leerstand in Mehrfamilienhäusern		7,1 %
■ durchschnittliche Wohnfläche	69,1 m <sup>2</sup>	
■ durchschnittliche Raumanzahl	2,8	

Wohnungen nach Baujahr des Gebäudes in Prozent

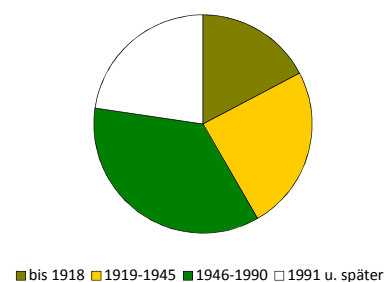

## Bautätigkeit

	Genehmigungen		Fertigstellungen		
	2016		2014	2015	2016
Gebäude	102		84	92	73
Neubau von Eigenheimen	30		35	25	8
neugebaute Wohnungen	87		64	53	39
in Mehrfamilienhäusern	57		24	26	25
rückgebaute Wohnungen			6	19	6
Wohnungen in umgebauten Gebäuden	335		279	349	294

<sup>1)</sup> Anteil an Altersgruppe 0 bis 64 Jahre

<sup>2)</sup> Anteil der Kinder an der Altersgruppe 0 bis 14 Jahre

## Verkehr

zugelassene Kraftfahrzeuge	19 843	
Anteil Krafträder		6 %
Pkw insgesamt	17 354	
darunter nach Schadstoffgruppen		
rote Plakette	100	
gelbe Plakette	407	
grüne Plakette	16 610	
Privat-Pkw je 1 000 Haushalte	782	

## Bevölkerungsanteil mit guter ÖPNV-Erreichbarkeit

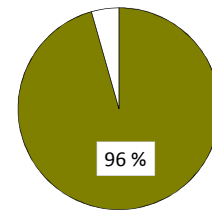

## Betriebe

insgesamt	1 367	
in den Branchen		
Verarbeitendes Gewerbe	88	6,4 %
Baugewerbe	193	14,1 %
Einzelhandel	133	9,7 %
Kfz-Handel	37	2,7 %
Gastgewerbe	63	4,6 %
freiberufl., wissenschaftl., techn. Dienstleistungen	206	15,1 %
Information und Kommunikation	44	3,2 %
Finanz- und Versicherungsdienstleistungen	25	1,8 %
Grundstücks- und Wohnungswesen	48	3,5 %
davon mit		
0 - 9 Beschäftigten	1 227	
10 - 24 Beschäftigten	87	
25 - 49 Beschäftigten	26	
50 - 99 Beschäftigten	18	
100 und mehr Beschäftigten	9	

## Betriebe je 1 000 Einwohner

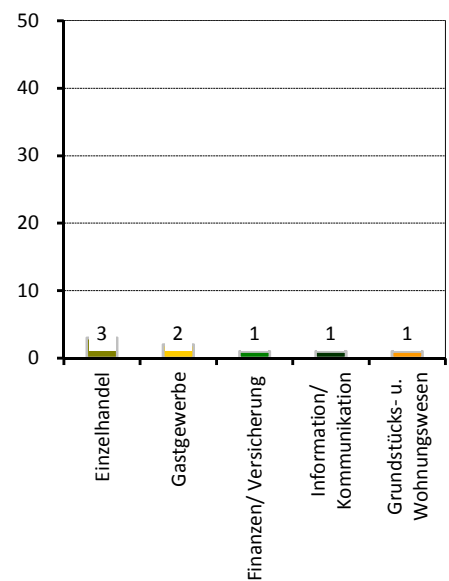

## Wahlen

Wahl zum ...	Bundestag am 24.09.2017	Landtag am 31.08.2014
Wahlbeteiligung	78,6 %	56,8 %
Stimmenanteile		
CDU	24,7 %	38,9 %
DIE LINKE	15,2 %	18,0 %
SPD	9,1 %	13,1 %
GRÜNE	5,5 %	7,1 %
FDP	10,1 %	4,1 %
AfD	29,2 %	9,6 %
Sonstige	6,1 %	9,2 %

## Stadtrat am 25.05.2014

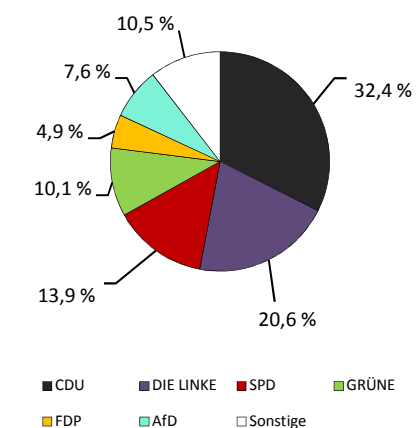

Wahlbeteiligung: 52,1 %

## Ortsamtsbereich Prohlis

### ■ Flächennutzung

	in ha
■ Gesamtfläche	2 115
■ Wohnbebauung	644
■ Sport- und Freizeitanlagen	29
■ Grün- und Freiflächen	204
■ Parkanlagen, Zoo, Botanischer Garten	1
■ Wald/Gehölz	154
■ Verkehrsflächen	46



Quelle: Amt für Geodaten und Kataster 2016

### ■ Kennziffern

■ Einwohner mit Hauptwohnung	
■ Jugendquotient	
■ Altenquotient	
■ durchschnittliche Haushaltsgröße	
■ Einpersonenhaushalte - Anteil an allen Haushalten	
■ Arbeitslose - Anteil an Erwerbsfähigen in Prozent	
■ Wohnungsleerstand in Prozent	

	1990	2000	2005	2016	2020
Einwohner mit Hauptwohnung	66 082	57 154	53 748	58 132	57 900
Jugendquotient	32	18	15	22	29
Altenquotient	20	23	29	39	44
durchschnittliche Haushaltsgröße	.	2,07	1,94	1,84	1,85
Einpersonenhaushalte - Anteil an allen Haushalten	.	39,7	43,3	47,5	47,4
Arbeitslose - Anteil an Erwerbsfähigen in Prozent	.	13,3	13,3	8,0	x
Wohnungsleerstand in Prozent	.	18,7	17,6	5,3	x

### ■ Altersstruktur

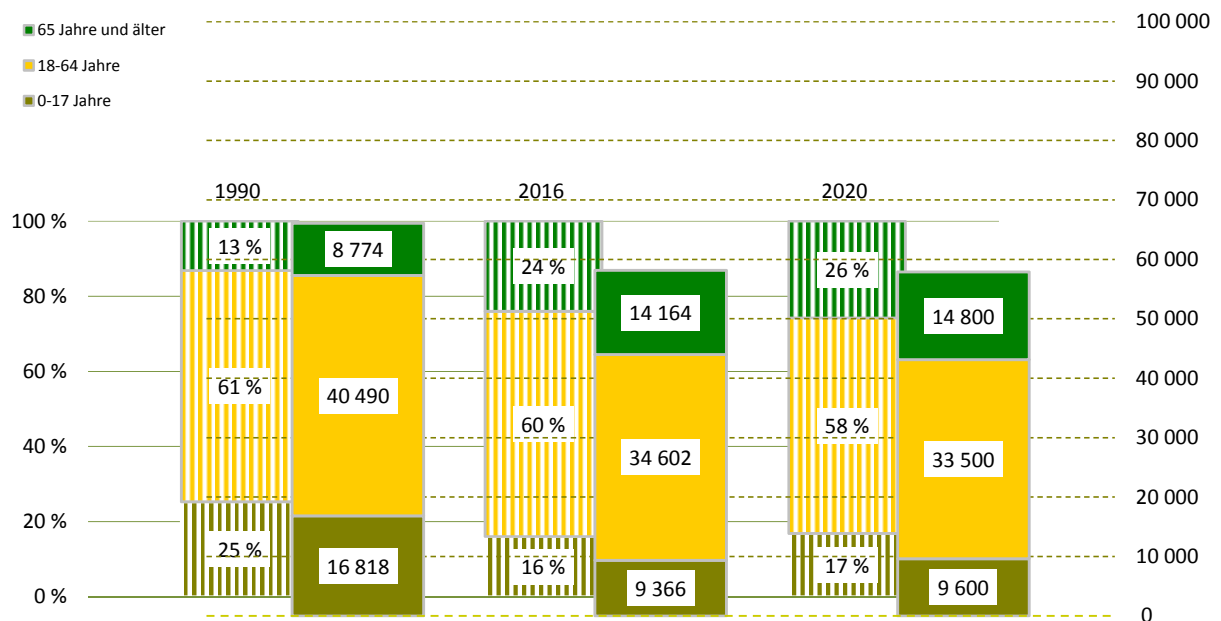

**Bevölkerungsdichte**2 749 Einwohner/km<sup>2</sup>**Bevölkerungsbestand**

Einwohner mit Hauptwohnung	58 132	
mit einer Religionszugehörigkeit	9 013	
evangelisch <sup>1)</sup>		11,8 %
römisch-katholisch <sup>1)</sup>		3,7 %
Ausländer <sup>1)</sup>	3 970	6,8 %
im Alter von 0 bis 17 Jahre		18,2 %
im Alter von 18 bis 64 Jahre		78,5 %
im Alter von 65 Jahren und älter		3,3 %
weiblich		38,4 %
Deutsche mit Migrationshintergrund <sup>1)</sup>	2 523	4,3 %
weiblich		50,3 %
Erwachsene	48 766	
ledig		34,3 %
verheiratet		47,4 %
geschieden		10,6 %
verwitwet		7,7 %
Durchschnittsalter	45,0 Jahre	
Einwohner mit Nebenwohnung	362	
Anteil an den Wohnberechtigten		0,6 %

**Bevölkerungsbewegung**

bezogen auf 1 000 Einwohner mit Hauptwohnung zum 31.12.2015

Geburten	9	
allgemeine Fruchtbarkeit zum Halbjahr 2016		57,9
Sterbefälle	10	
Geburtenüberschuss / -defizit	- 1	

**Bestandsänderung**

zum Vorjahr	400	0,7 %
zum 31.12.1990	-7 950	-12,0 %

**Haushalte**

Haushalte	30 738	
mit 1 Person <sup>2)</sup>	14 595	47,5 %
männlich		52,4 %
weiblich		47,6 %
mit Kindern unter 18 Jahren <sup>2)</sup>	5 748	18,7 %
Alleinerziehende <sup>3)</sup>	1 413	24,6 %
durchschnittliche Haushaltsgröße	1,84	

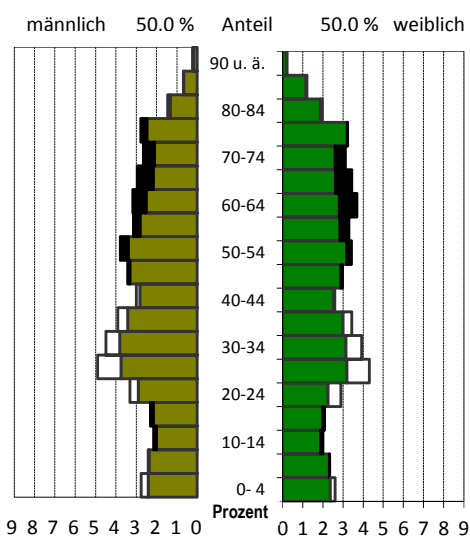
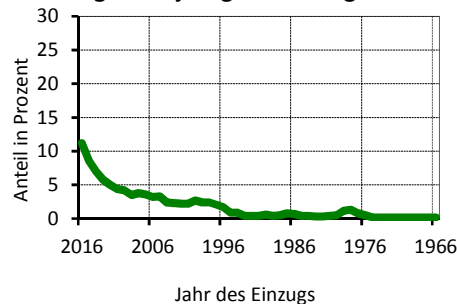
<sup>1)</sup> Anteil an den Einwohnern mit Hauptwohnung<sup>2)</sup> Anteil an allen Haushalten<sup>3)</sup> Anteil an Haushalten mit Kindern**Lebensbaum im Vergleich mit der Gesamtstadt****Wohndauer****Einzug in die jetzige Wohnung**

Mittelwert: 12,0 Jahre  
Einzug 2014-2016: 26,8 %

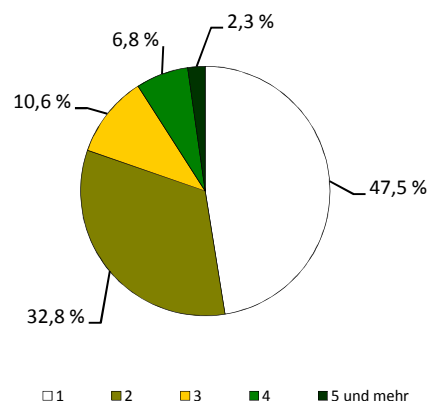
**Haushalte nach der Personenzahl**

## Sozialstruktur

■ Beschäftigte - Anteil an Erwerbsfähigen	20 958	58,2 %
■ Frauenanteil - Anteil an weibl. Erwerbsfähigen	49,1 %	62,4 %
■ Arbeitslose - Anteil an Erwerbsfähigen	2 782	8,0 %
■ Frauenanteil - Anteil an weibl. Erwerbsfähigen	40,9 %	6,9 %
■ Regelleistungsberechtigte (RLB) nach SGB II <sup>1)</sup>	6 952	15,8 %
■ nicht erwerbsfähige RLB nach SGB II <sup>2)</sup>	1 750	21,5 %
■ Empfänger nach dem 3. Kapitel SGB XII	185	
■ Empfänger nach dem 4. Kapitel SGB XII	572	
■ Empfänger nach dem 7. Kapitel SGB XII	140	

Arbeitslosenanteil an den Erwerbsfähigen in Prozent

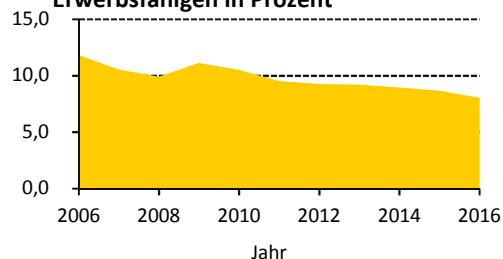

## Ausgewählte Infrastruktureinrichtungen

### Schulen (einschl. Außenstellen)

	Anzahl	Klassen	Schüler		
			insgesamt	je Klasse	Mädchenanteil
■ Grundschulen	7	79	1 872	23,7	51,0 %
■ Oberschulen	3	49	1 252	25,6	48,0 %
■ Gymnasien	1	30	907	25,4	54,6 %
■ Förderschulen	3	41	451	11,0	31,5 %
■ Berufsschulen/Berufsschulzentren	2	34	751	22,1	75,6 %

■ Kinder- und Jugendeinrichtungen	41	
■ Senioren- und Pflegeheime / Plätze	10 /	611
■ Unterkünfte (Hotels, Pensionen, etc.)	44	
■ (Musik-)Theater / Kulturzentren	- /	2
■ Museen / Galerien und Ausstellungen	1 /	2
■ Bibliotheken / Kinos	3 /	1
■ Kirchen	12	
■ Hallenbäder / Freibäder	1 /	1
■ Sportanlagen / Sporthallen	37 /	16
■ Krankenhäuser / Apotheken	- /	10
■ Ärzte / Zahnärzte	90 /	35

Schüler an Allgemeinbildenden Schulen je 100 Einwohner

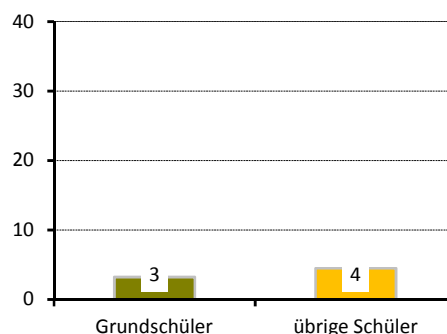

## Gebäude und Wohnungen

■ Gebäude mit Wohnungen	7 334	
■ Eigenheime		63,5 %
■ große Wohngebäude		20,8 %
■ Wohnungen	30 864	
■ Leerstand		5,3 %
■ Leerstand in Mehrfamilienhäusern		5,8 %
■ durchschnittliche Wohnfläche	68,9 m²	
■ durchschnittliche Raumanzahl	2,9	

Wohnungen nach Baujahr des Gebäudes in Prozent

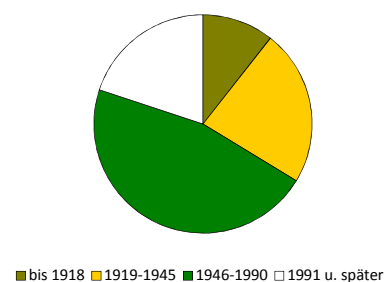

## Bautätigkeit

	Genehmigungen		Fertigstellungen		
	2016		2014	2015	2016
Gebäude	95		98	80	94
Neubau von Eigenheimen	32		39	32	39
neugebaute Wohnungen	49		41	64	96
in Mehrfamilienhäusern	16		-	30	55
rückgebaute Wohnungen			-	8	1
Wohnungen in umgebauten Gebäuden	253		220	211	116

<sup>1)</sup> Anteil an Altersgruppe 0 bis 64 Jahre

<sup>2)</sup> Anteil der Kinder an der Altersgruppe 0 bis 14 Jahre

## Verkehr

zugelassene Kraftfahrzeuge	27 028	
Anteil Krafträder		5 %
Pkw insgesamt	23 624	
darunter nach Schadstoffgruppen		
rote Plakette	101	
gelbe Plakette	599	
grüne Plakette	22 644	
Privat-Pkw je 1 000 Haushalte	713	

## Betriebe

insgesamt	2 166	
in den Branchen		
Verarbeitendes Gewerbe	144	6,6 %
Baugewerbe	282	13,0 %
Einzelhandel	200	9,2 %
Kfz-Handel	104	4,8 %
Gastgewerbe	81	3,7 %
freiberufl., wissenschaftl., techn. Dienstleistungen	347	16,0 %
Information und Kommunikation	73	3,4 %
Finanz- und Versicherungsdienstleistungen	54	2,5 %
Grundstücks- und Wohnungswesen	87	4,0 %
davon mit		
0 - 9 Beschäftigten	1 896	
10 - 24 Beschäftigten	151	
25 - 49 Beschäftigten	61	
50 - 99 Beschäftigten	36	
100 und mehr Beschäftigten	22	

## Wahlen

Wahl zum ...	Bundestag am 24.09.2017	Landtag am 31.08.2014
Wahlbeteiligung	75,5 %	53,8 %
Stimmenanteile		
CDU	23,7 %	37,6 %
DIE LINKE	16,4 %	19,6 %
SPD	9,9 %	12,7 %
GRÜNE	5,7 %	7,0 %
FDP	10,0 %	4,3 %
AfD	27,6 %	9,3 %
Sonstige	6,7 %	9,5 %

Bevölkerungsanteil mit  
guter ÖPNV-Erreichbarkeit

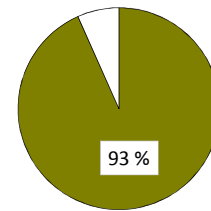

Betriebe je 1 000 Einwohner

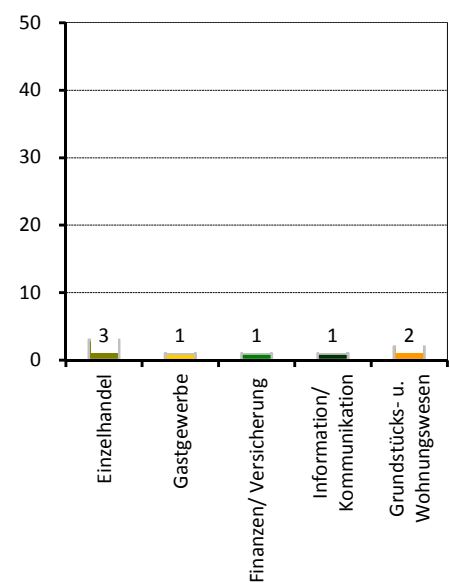

Stadtrat am 25.05.2014

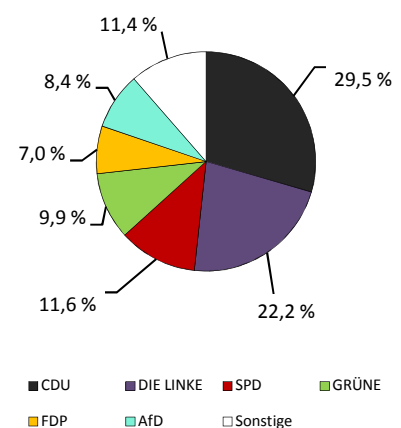

Wahlbeteiligung: 49,3 %

## Ortsamtsbereich Plauen

### ■ Flächennutzung

	in ha
■ Gesamtfläche	1 579
■ Wohnbebauung	525
■ Sport- und Freizeitanlagen	32
■ Grün- und Freiflächen	200
■ Parkanlagen, Zoo, Botanischer Garten	11
■ Wald/Gehölz	147
■ Verkehrsflächen	32



Quelle: Amt für Geodaten und Kataster 2016

### ■ Kennziffern

■ Einwohner mit Hauptwohnung	
■ Jugendquotient	
■ Altenquotient	
■ durchschnittliche Haushaltsgröße	
■ Einpersonenhaushalte - Anteil an allen Haushalten	
■ Arbeitslose - Anteil an Erwerbsfähigen in Prozent	
■ Wohnungsleerstand in Prozent	

	1990	2000	2005	2016	2020
Einwohner mit Hauptwohnung	52 872	46 899	49 066	56 776	57 100
Jugendquotient	27	15	13	19	25
Altenquotient	20	25	30	32	34
durchschnittliche Haushaltsgröße	.	2,00	1,87	1,78	1,82
Einpersonenhaushalte - Anteil an allen Haushalten	.	41,1	45,9	50,8	49,7
Arbeitslose - Anteil an Erwerbsfähigen in Prozent	.	9,2	8,6	4,5	x
Wohnungsleerstand in Prozent	.	17,2	11,2	5,5	x

### ■ Altersstruktur

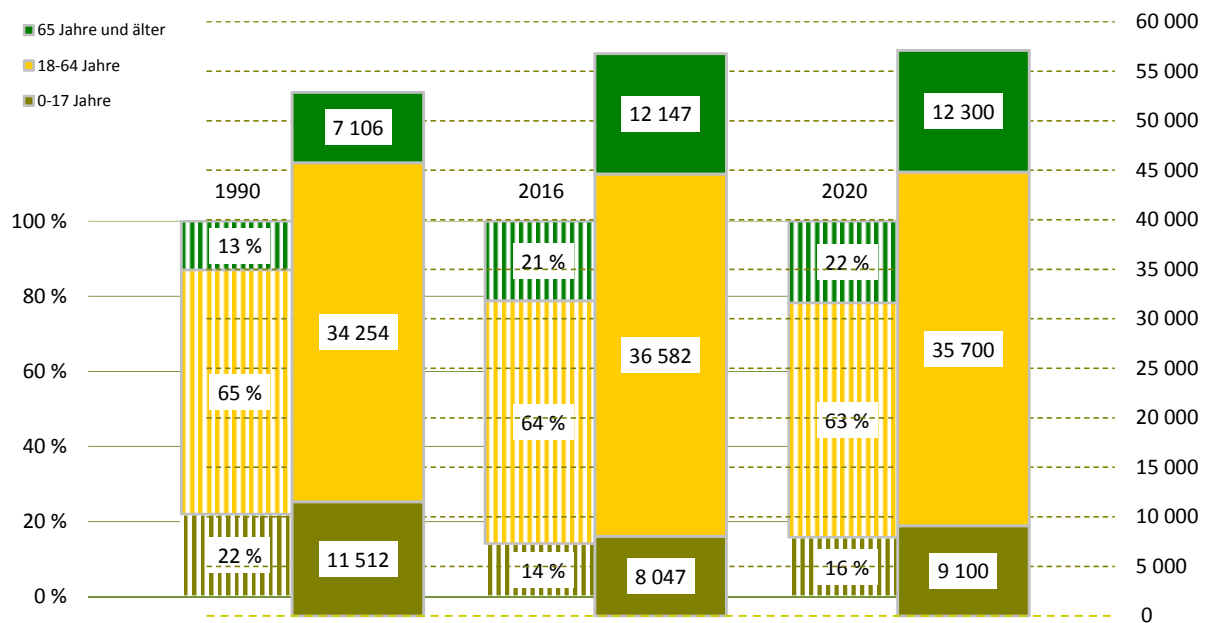

**Bevölkerungsdichte**3 597 Einwohner/km<sup>2</sup>**Bevölkerungsbestand**

Einwohner mit Hauptwohnung	56 776	
mit einer Religionszugehörigkeit	11 604	
evangelisch <sup>1)</sup>		15,1 %
römisch-katholisch <sup>1)</sup>		5,3 %
Ausländer <sup>1)</sup>	6 626	11,7 %
im Alter von 0 bis 17 Jahre		11,7 %
im Alter von 18 bis 64 Jahre		86,7 %
im Alter von 65 Jahren und älter		1,7 %
weiblich		40,5 %
Deutsche mit Migrationshintergrund <sup>1)</sup>	2 446	4,3 %
weiblich		50,6 %
Erwachsene	48 729	
ledig		44,4 %
verheiratet		41,7 %
geschieden		7,4 %
verwitwet		6,5 %
Durchschnittsalter	41,6 Jahre	
Einwohner mit Nebenwohnung	837	
Anteil an den Wohnberechtigten		1,5 %

**Bevölkerungsbewegung**

bezogen auf 1 000 Einwohner mit Hauptwohnung zum 31.12.2015

Geburten	11	
allgemeine Fruchtbarkeit zum Halbjahr 2016		57,3
Sterbefälle	7	
Geburtenüberschuss / -defizit	4	

**Bestandsänderung**

zum Vorjahr	- 79	-0,1 %
zum 31.12.1990	3 904	7,4 %

**Haushalte**

Haushalte	29 361	
mit 1 Person <sup>2)</sup>	14 923	50,8 %
männlich		54,0 %
weiblich		46,0 %
mit Kindern unter 18 Jahren <sup>2)</sup>	5 022	17,1 %
Alleinerziehende <sup>3)</sup>	943	18,8 %
durchschnittliche Haushaltsgröße	1,78	

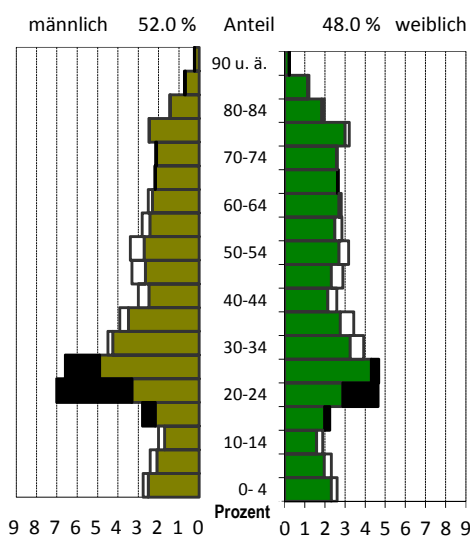
<sup>1)</sup> Anteil an den Einwohnern mit Hauptwohnung<sup>2)</sup> Anteil an allen Haushalten<sup>3)</sup> Anteil an Haushalten mit Kindern**Lebensbaum im Vergleich mit der Gesamtstadt**

schwarz: im Ortsamtsbereich größerer Anteil  
 weiß: in Gesamtstadt größerer Anteil

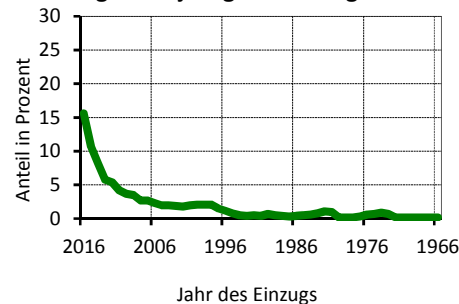
**Wohndauer****Einzug in die jetzige Wohnung**

Mittelwert: 11,4 Jahre  
 Einzug 2014-2016 34,5 %

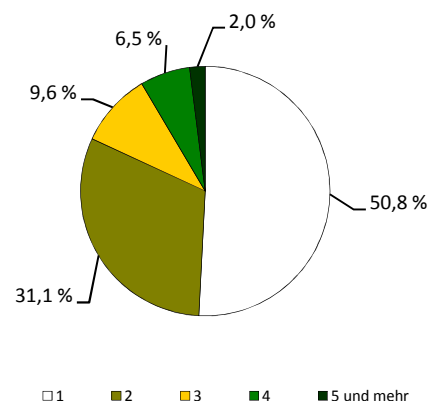
**Haushalte nach der Personenzahl**

## Sozialstruktur

Beschäftigte - Anteil an Erwerbsfähigen	19 606	52,1 %
Frauenanteil - Anteil an weibl. Erwerbsfähigen	47,6 %	56,7 %
Arbeitslose - Anteil an Erwerbsfähigen	1 642	4,5 %
Frauenanteil - Anteil an weibl. Erwerbsfähigen	41,8 %	4,2 %
Regelleistungsberechtigte (RLB) nach SGB II <sup>1)</sup>	3 864	8,7 %
nicht erwerbsfähige RLB nach SGB II <sup>2)</sup>	998	13,9 %
Empfänger nach dem 3. Kapitel SGB XII	88	
Empfänger nach dem 4. Kapitel SGB XII	209	
Empfänger nach dem 7. Kapitel SGB XII	71	

Arbeitslosenanteil an den Erwerbsfähigen in Prozent

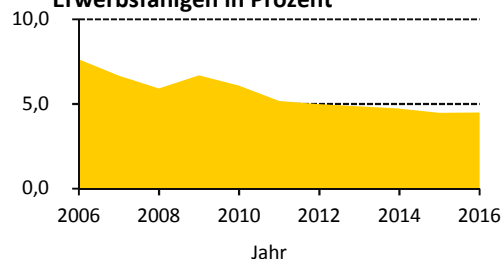

## Ausgewählte Infrastruktureinrichtungen

### Schulen (einschl. Außenstellen)

	Anzahl	Klassen	Schüler		
			insgesamt	je Klasse	Mädchenanteil
Grundschulen	7	69	1 685	24,4	48,8 %
Oberschulen	2	30	754	25,1	43,8 %
Gymnasien	3	65	2 041	23,8	54,6 %
Förderschulen	2	20	140	7,0	33,6 %
Berufsschulen/Berufsschulzentren	7	147	2 482	16,9	53,4 %

Kinder- und Jugendeinrichtungen	23	
Senioren- und Pflegeheime / Plätze	5 /	412
Unterkünfte (Hotels, Pensionen, etc.)	43	
(Musik-)Theater / Kulturzentren	1 /	1
Museen / Galerien und Ausstellungen	6 /	5
Bibliotheken / Kinos	4 /	-
Kirchen	11	
Hallenbäder / Freibäder	- /	1
Sportanlagen / Sporthallen	19 /	20
Krankenhäuser / Apotheken	- /	11
Ärzte / Zahnärzte	94 /	35

Schüler an Allgemeinbildenden Schulen je 100 Einwohner

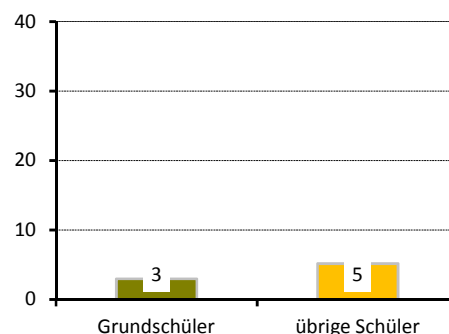

## Gebäude und Wohnungen

Gebäude mit Wohnungen	4 966	
Eigenheime		47,1 %
große Wohngebäude		31,3 %
Wohnungen	28 255	
Leerstand		5,5 %
Leerstand in Mehrfamilienhäusern		5,6 %
durchschnittliche Wohnfläche	68,3 m <sup>2</sup>	
durchschnittliche Raumanzahl	2,8	

Wohnungen nach Baujahr des Gebäudes in Prozent

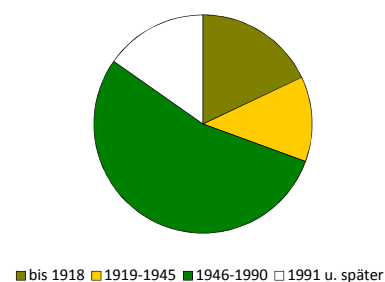

## Bautätigkeit

	Genehmigungen		Fertigstellungen		
	2016		2014	2015	2016
Gebäude	78		88	86	67
Neubau von Eigenheimen	13		7	11	6
neugebaute Wohnungen	141		147	110	153
in Mehrfamilienhäusern	112		139	63	145
rückgebaute Wohnungen			4	12	6
Wohnungen in umgebauten Gebäuden	293		451	428	249

<sup>1)</sup> Anteil an Altersgruppe 0 bis 64 Jahre

<sup>2)</sup> Anteil der Kinder an der Altersgruppe 0 bis 14 Jahre

## Verkehr

zugelassene Kraftfahrzeuge	23 776	
Anteil Krafträder		5 %
Pkw insgesamt	20 819	
darunter nach Schadstoffgruppen		
rote Plakette	93	
gelbe Plakette	518	
grüne Plakette	19 926	
Privat-Pkw je 1 000 Haushalte	636	

Bevölkerungsanteil mit guter ÖPNV-Erreichbarkeit

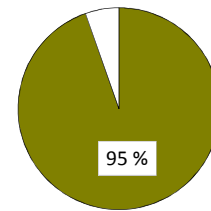

## Betriebe

insgesamt	2 297	
in den Branchen		
Verarbeitendes Gewerbe	121	5,3 %
Baugewerbe	193	8,4 %
Einzelhandel	170	7,4 %
Kfz-Handel	20	0,9 %
Gastgewerbe	89	3,9 %
freiberufl., wissenschaftl., techn. Dienstleistungen	577	25,1 %
Information und Kommunikation	155	6,7 %
Finanz- und Versicherungsdienstleistungen	47	2,0 %
Grundstücks- und Wohnungswesen	74	3,2 %
davon mit		
0 - 9 Beschäftigten	1 982	
10 - 24 Beschäftigten	181	
25 - 49 Beschäftigten	64	
50 - 99 Beschäftigten	28	
100 und mehr Beschäftigten	42	

Betriebe je 1 000 Einwohner

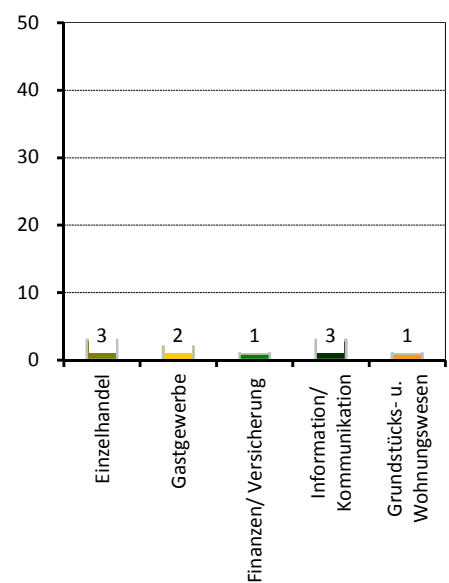

## Wahlen

Wahl zum ...	Bundestag am 24.09.2017	Landtag am 31.08.2014
Wahlbeteiligung	81,8 %	61,4 %
Stimmenanteile		
CDU	23,5 %	33,1 %
DIE LINKE	17,4 %	18,9 %
SPD	11,3 %	15,5 %
GRÜNE	9,4 %	11,0 %
FDP	10,8 %	4,0 %
AfD	20,3 %	7,8 %
Sonstige	7,2 %	9,7 %

Stadtrat am 25.05.2014

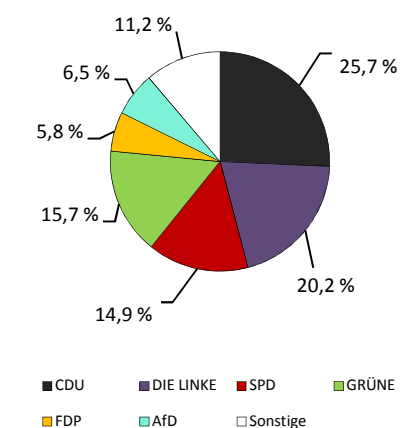

Wahlbeteiligung: 58,0 %

## Ortsamtsbereich Cotta

### ■ Flächennutzung

	in ha
■ Gesamtfläche	1 938
■ Wohnbebauung	677
■ Sport- und Freizeitanlagen	40
■ Grün- und Freiflächen	250
■ Parkanlagen, Zoo, Botanischer Garten	14
■ Wald/Gehölz	119
■ Verkehrsflächen	51



Quelle: Amt für Geodaten und Kataster 2016

### ■ Kennziffern

■ Einwohner mit Hauptwohnung	
■ Jugendquotient	
■ Altenquotient	
■ durchschnittliche Haushaltsgröße	
■ Einpersonenhaushalte - Anteil an allen Haushalten	
■ Arbeitslose - Anteil an Erwerbsfähigen in Prozent	
■ Wohnungsleerstand in Prozent	

	1990	2000	2005	2016	2020
Einwohner mit Hauptwohnung	77 608	63 989	64 232	73 630	74 700
Jugendquotient	39	17	13	21	27
Altenquotient	22	20	21	24	29
durchschnittliche Haushaltsgröße	.	1,99	1,82	1,74	1,81
Einpersonenhaushalte - Anteil an allen Haushalten	.	44,8	50,7	54,7	51,2
Arbeitslose - Anteil an Erwerbsfähigen in Prozent	.	13,9	14,5	7,2	x
Wohnungsleerstand in Prozent	.	25,7	18,4	7,6	x

### ■ Altersstruktur

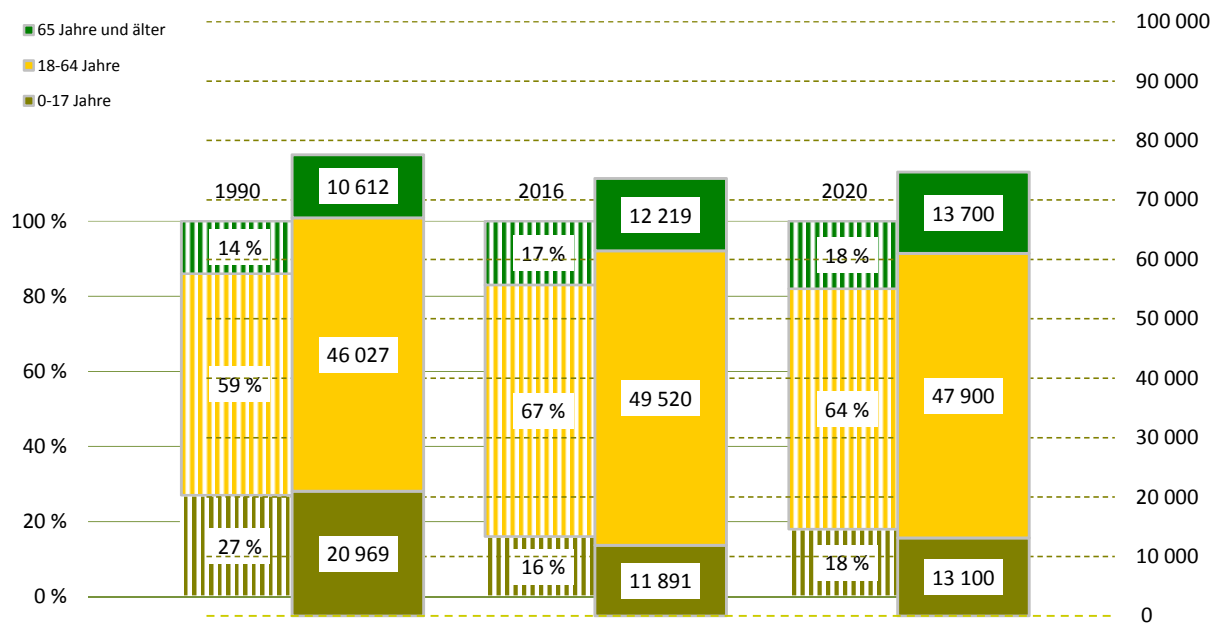

**Bevölkerungsdichte****3 798 Einwohner/km<sup>2</sup>****Bevölkerungsbestand**

Einwohner mit Hauptwohnung	73 630	
mit einer Religionszugehörigkeit	11 618	
evangelisch <sup>1)</sup>		11,8 %
römisch-katholisch <sup>1)</sup>		3,9 %
Ausländer <sup>1)</sup>	4 843	6,6 %
im Alter von 0 bis 17 Jahre		16,3 %
im Alter von 18 bis 64 Jahre		80,5 %
im Alter von 65 Jahren und älter		3,2 %
weiblich		38,3 %
Deutsche mit Migrationshintergrund <sup>1)</sup>	2 425	3,3 %
weiblich		47,3 %
Erwachsene	61 739	
ledig		45,4 %
verheiratet		38,6 %
geschieden		9,9 %
verwitwet		6,1 %
Durchschnittsalter	40,5 Jahre	
Einwohner mit Nebenwohnung	504	
Anteil an den Wohnberechtigten		0,7 %

**Bevölkerungsbewegung**

bezogen auf 1 000 Einwohner mit Hauptwohnung zum 31.12.2015

Geburten	13	
allgemeine Fruchtbarkeit zum Halbjahr 2016		63,1
Sterbefälle	8	
Geburtenüberschuss / -defizit	5	

**Bestandsänderung**

zum Vorjahr	768	1,1 %
zum 31.12.1990	-3 978	-5,1 %

**Haushalte**

Haushalte	41 977	
mit 1 Person <sup>2)</sup>	22 952	54,7 %
männlich		55,8 %
weiblich		44,2 %
mit Kindern unter 18 Jahren <sup>2)</sup>	7 619	18,2 %
Alleinerziehende <sup>3)</sup>	1 905	25,0 %
durchschnittliche Haushaltsgröße	1,74	

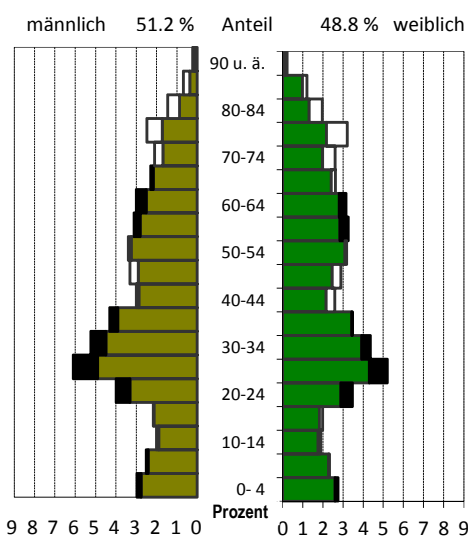
<sup>1)</sup> Anteil an den Einwohnern mit Hauptwohnung<sup>2)</sup> Anteil an allen Haushalten<sup>3)</sup> Anteil an Haushalten mit Kindern**Lebensbaum im Vergleich mit der Gesamtstadt**

schwarz: im Ortsamtsbereich größerer Anteil  
 weiß: in Gesamtstadt größerer Anteil

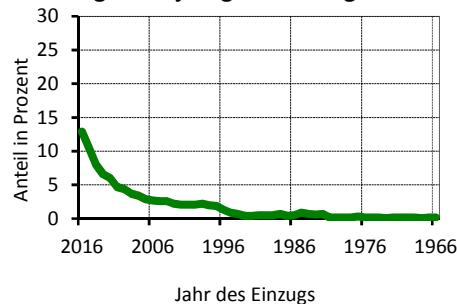
**Wohndauer****Einzug in die jetzige Wohnung**

Mittelwert: 9,8 Jahre  
 Einzug 2014-2016 31,4 %

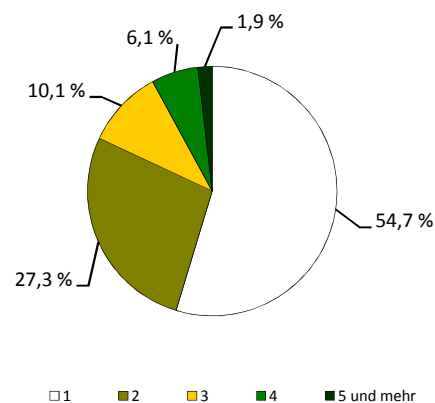
**Haushalte nach der Personenzahl**

## Sozialstruktur

Beschäftigte - Anteil an Erwerbsfähigen	31 238	61,3 %
Frauenanteil - Anteil an weibl. Erwerbsfähigen	47,9 %	64,3 %
Arbeitslose - Anteil an Erwerbsfähigen	3 588	7,2 %
Frauenanteil - Anteil an weibl. Erwerbsfähigen	42,8 %	6,6 %
Regelleistungsberechtigte (RLB) nach SGB II <sup>1)</sup>	8 415	13,7 %
nicht erwerbsfähige RLB nach SGB II <sup>2)</sup>	2 136	19,7 %
Empfänger nach dem 3. Kapitel SGB XII	191	
Empfänger nach dem 4. Kapitel SGB XII	566	
Empfänger nach dem 7. Kapitel SGB XII	198	

Arbeitslosenanteil an den Erwerbsfähigen in Prozent

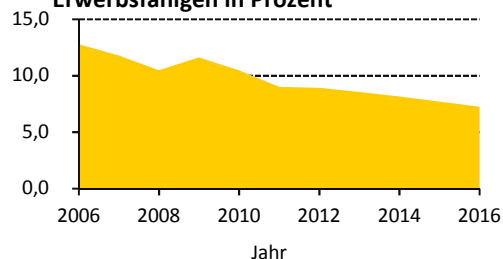

## Ausgewählte Infrastruktureinrichtungen

### Schulen (einschl. Außenstellen)

	Anzahl	Klassen	Schüler		
			insgesamt	je Klasse	Mädchenanteil
Grundschulen	10	110	2 540	23,1	48,2 %
Oberschulen	4	55	1 443	26,2	48,3 %
Gymnasien	3	48	1 417	24,7	47,3 %
Förderschulen	2	31	341	11,0	35,2 %
Berufsschulen/Berufsschulzentren	2	60	1 358	22,6	56,5 %

Kinder- und Jugendeinrichtungen	36	
Senioren- und Pflegeheime / Plätze	9 /	804
Unterkünfte (Hotels, Pensionen, etc.)	61	
(Musik-)Theater / Kulturzentren	1 /	2
Museen / Galerien und Ausstellungen	- /	2
Bibliotheken / Kinos	2 /	2
Kirchen	14	
Hallenbäder / Freibäder	1 /	3
Sportanlagen / Sporthallen	29 /	24
Krankenhäuser / Apotheken	- /	17
Ärzte / Zahnärzte	116 /	45

Schüler an Allgemeinbildenden Schulen je 100 Einwohner

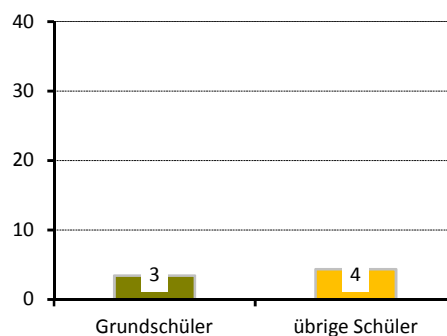

## Gebäude und Wohnungen

Gebäude mit Wohnungen	7 445	
Eigenheime		48,1 %
große Wohngebäude		34,5 %
Wohnungen	42 057	
Leerstand		7,6 %
Leerstand in Mehrfamilienhäusern		8,0 %
durchschnittliche Wohnfläche	62,9 m <sup>2</sup>	
durchschnittliche Raumanzahl	2,6	

Wohnungen nach Baujahr des Gebäudes in Prozent

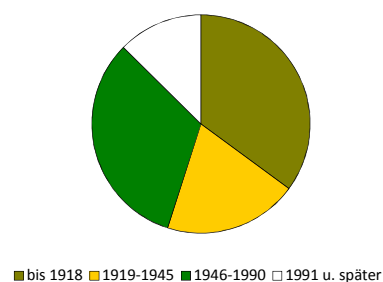

## Bautätigkeit

	Genehmigungen		Fertigstellungen		
	2016		2014	2015	2016
Gebäude	142		148	105	127
Neubau von Eigenheimen	28		52	31	33
neugebaute Wohnungen	451		259	80	154
in Mehrfamilienhäusern	290		206	46	116
rückgebaute Wohnungen			19	12	5
Wohnungen in umgebauten Gebäuden	467		309	413	464

<sup>1)</sup> Anteil an Altersgruppe 0 bis 64 Jahre

<sup>2)</sup> Anteil der Kinder an der Altersgruppe 0 bis 14 Jahre

## Verkehr

zugelassene Kraftfahrzeuge	30 963	
Anteil Krafträder		6 %
Pkw insgesamt	27 451	
darunter nach Schadstoffgruppen		
rote Plakette	116	
gelbe Plakette	713	
grüne Plakette	26 292	
Privat-Pkw je 1 000 Haushalte	617	

Bevölkerungsanteil mit  
guter ÖPNV-Erreichbarkeit

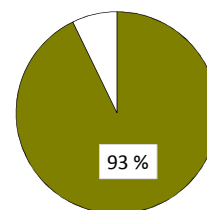

## Betriebe

insgesamt	2 237	
in den Branchen		
Verarbeitendes Gewerbe	100	4,5 %
Baugewerbe	306	13,7 %
Einzelhandel	240	10,7 %
Kfz-Handel	87	3,9 %
Gastgewerbe	149	6,7 %
freiberufl., wissenschaftl., techn. Dienstleistungen	318	14,2 %
Information und Kommunikation	81	3,6 %
Finanz- und Versicherungsdienstleistungen	57	2,5 %
Grundstücks- und Wohnungswesen	86	3,8 %
davon mit		
0 - 9 Beschäftigten	2 025	
10 - 24 Beschäftigten	132	
25 - 49 Beschäftigten	40	
50 - 99 Beschäftigten	23	
100 und mehr Beschäftigten	17	

Betriebe je 1 000 Einwohner

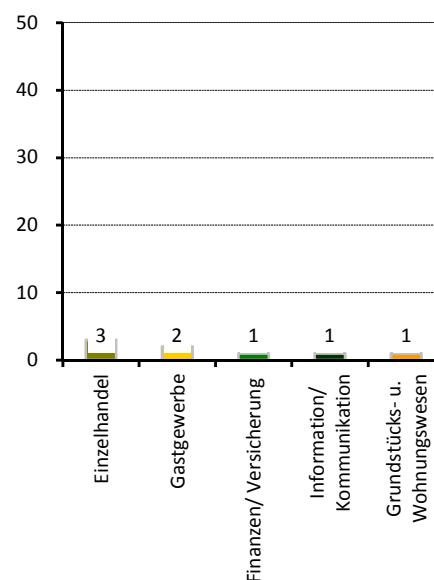

## Wahlen

Wahl zum ...	Bundestag am 24.09.2017	Landtag am 31.08.2014
Wahlbeteiligung	75,1 %	49,7 %
Stimmenanteile		
CDU	21,7 %	33,3 %
DIE LINKE	17,1 %	18,7 %
SPD	10,3 %	13,3 %
GRÜNE	7,5 %	9,5 %
FDP	9,2 %	3,5 %
AfD	25,4 %	9,3 %
Sonstige	8,8 %	12,5 %

Stadtrat am 25.05.2014

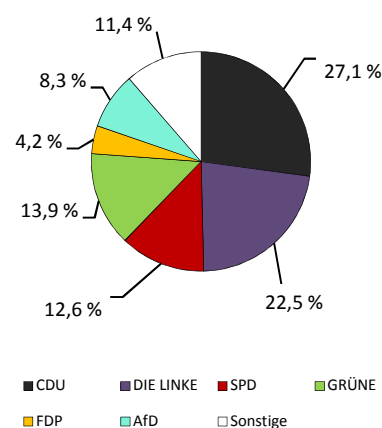

Wahlbeteiligung: 45,9 %

# Dresden

## Flächennutzung

	in ha
Gesamtfläche	32 828
Wohnbebauung	5 934
Sport- und Freizeitanlagen	416
Grün- und Freiflächen	2 209
Parkanlagen, Zoo, Botanischer Garten	301
Wald/Gehölz	8 462
Verkehrsflächen	693



Quelle: Amt für Geodaten und Kataster 2016

## Kennziffern

- Einwohner mit Hauptwohnung
- Jugendquotient
- Altenquotient
- durchschnittliche Haushaltsgröße
- Einpersonenhaushalte - Anteil an allen Haushalten
- Arbeitslose - Anteil an Erwerbsfähigen in Prozent
- Wohnungsleerstand in Prozent

	1990	2000	2005	2016	2020
Einwohner mit Hauptwohnung	510 065	472 350	487 199	553 036	562 300
Jugendquotient	29	17	15	22	28
Altenquotient	23	26	31	34	36
durchschnittliche Haushaltsgröße	.	1,98	1,87	1,79	1,81
Einpersonenhaushalte - Anteil an allen Haushalten	.	42,5	47,1	51,2	50,8
Arbeitslose - Anteil an Erwerbsfähigen in Prozent	.	11,6	11,3	5,6	x
Wohnungsleerstand in Prozent	.	20,3	14,9	6,4	x

## Altersstruktur

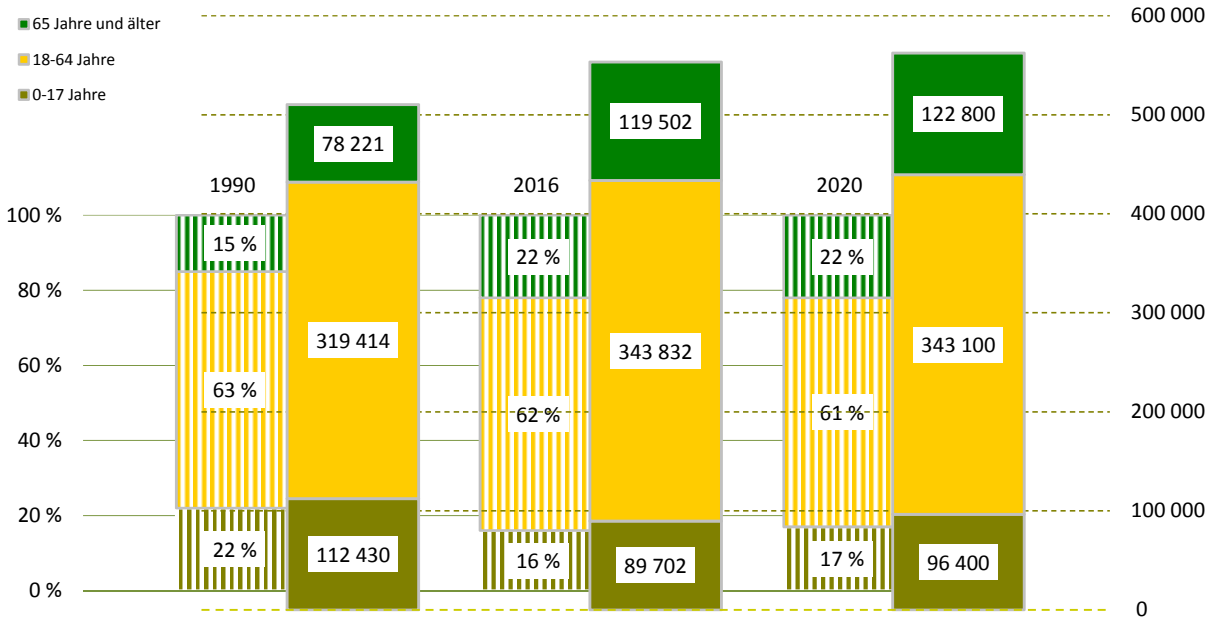

## Bevölkerungsdichte

1 685 Einwohner/km<sup>2</sup>

## Lebensbaum

## Bevölkerungsbestand

Einwohner mit Hauptwohnung	553 036	
mit einer Religionszugehörigkeit	105 220	
evangelisch <sup>1)</sup>		14,4 %
römisch-katholisch <sup>1)</sup>		4,6 %
Ausländer <sup>1)</sup>	37 400	6,8 %
im Alter von 0 bis 17 Jahre		14,0 %
im Alter von 18 bis 64 Jahre		82,7 %
im Alter von 65 Jahren und älter		3,3 %
weiblich		42,3 %
Deutsche mit Migrationshintergrund <sup>1)</sup>	21 274	3,8 %
weiblich		50,4 %
Erwachsene	463 334	
ledig		40,2 %
verheiratet		43,3 %
geschieden		9,3 %
verwitwet		7,2 %
Durchschnittsalter	42,9 Jahre	
Einwohner mit Nebenwohnung	5 563	
Anteil an den Wohnberechtigten		1,0 %

## Bevölkerungsbewegung

bezogen auf 1 000 Einwohner mit Hauptwohnung zum 31.12.2015

Geburten	12	
allgemeine Fruchtbarkeit zum Halbjahr 2016		61,3
Sterbefälle	9	
Geburtenüberschuss / -defizit	3	

## Bestandsänderung

zum Vorjahr	4 236	0,8 %
zum 31.12.1990	42 971	8,4 %

## Haushalte

Haushalte	300 013	
mit 1 Person <sup>2)</sup>	153 516	51,2 %
männlich		51,7 %
weiblich		48,3 %
mit Kindern unter 18 Jahren <sup>2)</sup>	56 679	18,9 %
Alleinerziehende <sup>3)</sup>	12 883	22,7 %
durchschnittliche Haushaltsgröße	1,79	

<sup>1)</sup> Anteil an den Einwohnern mit Hauptwohnung

<sup>2)</sup> Anteil an allen Haushalten

<sup>3)</sup> Anteil an Haushalten mit Kindern

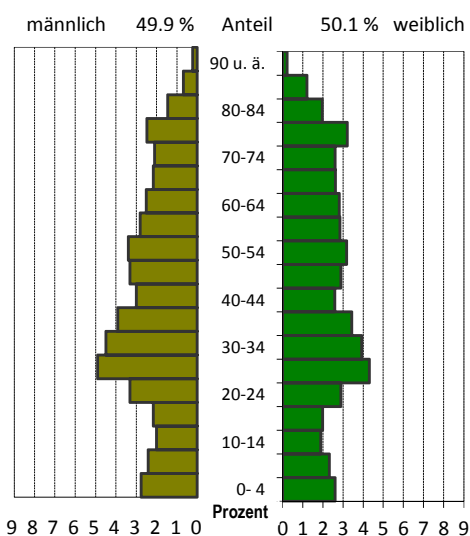

## Wohndauer

### Einzug in die jetzige Wohnung

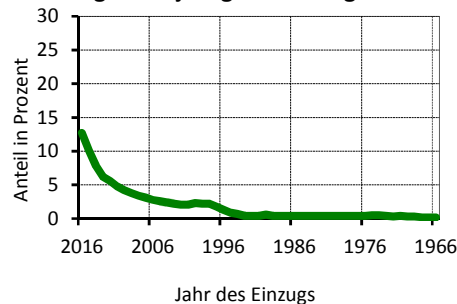

Mittelwert: 11,4 Jahre  
Einzug 2014-2016: 30,5 %

## Haushalte nach der Personenzahl

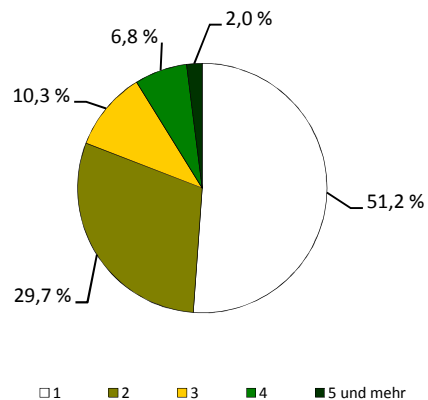

## Sozialstruktur

■ Beschäftigte - Anteil an Erwerbsfähigen	217 767	61,2 %
■ Frauenanteil - Anteil an weibl. Erwerbsfähigen	49,0 %	64,8 %
■ Arbeitslose - Anteil an Erwerbsfähigen	19 275	5,6 %
■ Frauenanteil - Anteil an weibl. Erwerbsfähigen	42,6 %	5,0 %
■ Regelleistungsberechtigte (RLB) nach SGB II <sup>1)</sup>	43 878	10,1 %
■ nicht erwerbsfähige RLB nach SGB II <sup>2)</sup>	10 789	13,5 %
■ Empfänger nach dem 3. Kapitel SGB XII	1 359	
■ Empfänger nach dem 4. Kapitel SGB XII	3 407	
■ Empfänger nach dem 7. Kapitel SGB XII	1 482	

Arbeitslosenanteil an den Erwerbsfähigen in Prozent

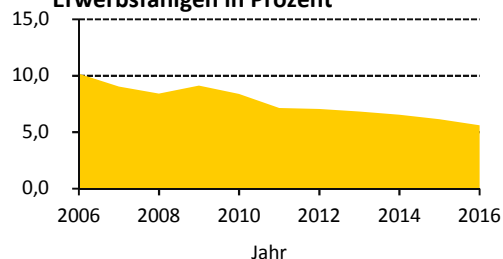

## Ausgewählte Infrastruktureinrichtungen

### Schulen (einschl. Außenstellen)

	Anzahl	Klassen	Schüler		
			insgesamt	je Klasse	Mädchenanteil
■ Grundschulen	83	855	19 878	23,2	49,6 %
■ Oberschulen	36	480	11 507	24,0	46,8 %
■ Gymnasien	26	534	16 715	24,7	50,6 %
■ Förderschulen	16	246	2 277	9,3	35,1 %
■ Berufsschulen/Berufsschulzentren	40	1 107	21 170	19,1	51,8 %

■ Kinder- und Jugendeinrichtungen	334	
■ Senioren- und Pflegeheime / Plätze	88 /	6 643
■ Unterkünfte (Hotels, Pensionen, etc.)	505	
■ (Musik-)Theater / Kulturzentren	42 /	42
■ Museen / Galerien und Ausstellungen	56 /	114
■ Bibliotheken / Kinos	36 /	13
■ Kirchen	130	
■ Hallenbäder / Freibäder	10 /	12
■ Sportanlagen / Sporthallen	388 /	179
■ Krankenhäuser / Apotheken	7 /	124
■ Ärzte / Zahnärzte	1 089 /	357

Schüler an Allgemeinbildenden Schulen je 100 Einwohner

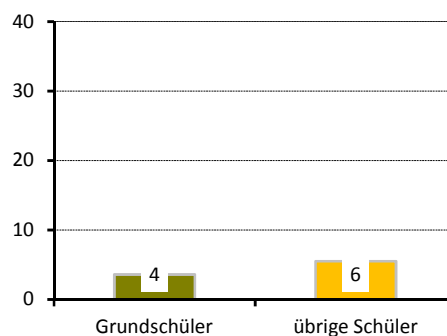

## Gebäude und Wohnungen

■ Gebäude mit Wohnungen	60 442	
■ Eigenheime		53,9 %
■ große Wohngebäude		28,0 %
■ Wohnungen	297 322	
■ Leerstand		6,4 %
■ Leerstand in Mehrfamilienhäusern		6,9 %
■ durchschnittliche Wohnfläche	68,9 m <sup>2</sup>	
■ durchschnittliche Raumanzahl	2,8	

Wohnungen nach Baujahr des Gebäudes in Prozent

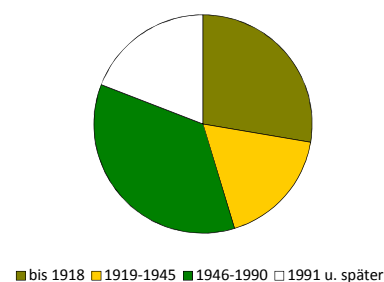

## Bautätigkeit

	Genehmigungen	Fertigstellungen		
	2016	2014	2015	2016
Gebäude	1 135	1 079	1 002	1 117
Neubau von Eigenheimen	357	371	264	318
neugebaute Wohnungen	2 955	1 314	1 513	2 597
in Mehrfamilienhäusern	2 354	761	1 189	1 946
rückgebaute Wohnungen		109	93	113
Wohnungen in umgebauten Gebäuden	2 799	2 890	3 739	3 083

<sup>1)</sup> Anteil an Altersgruppe 0 bis 64 Jahre

<sup>2)</sup> Anteil der Kinder an der Altersgruppe 0 bis 14 Jahre

## Verkehr

zugelassene Kraftfahrzeuge	256 894	
Anteil Krafträder		6 %
Pkw insgesamt	222 636	
darunter nach Schadstoffgruppen		
rote Plakette	1 139	
gelbe Plakette	5 911	
grüne Plakette	212 470	
Privat-Pkw je 1 000 Haushalte	670	

## Betriebe

insgesamt	24 665	
in den Branchen		
Verarbeitendes Gewerbe	1 197	4,9 %
Baugewerbe	2 426	9,8 %
Einzelhandel	2 477	10,0 %
Kfz-Handel	605	2,5 %
Gastgewerbe	1 424	5,8 %
freiberufl., wissenschaftl., techn. Dienstleistungen	4 834	19,6 %
Information und Kommunikation	1 190	4,8 %
Finanz- und Versicherungsdienstleistungen	578	2,3 %
Grundstücks- und Wohnungswesen	1 084	4,4 %
davon mit		
0 - 9 Beschäftigten	21 452	
10 - 24 Beschäftigten	1 763	
25 - 49 Beschäftigten	688	
50 - 99 Beschäftigten	405	
100 und mehr Beschäftigten	357	

## Wahlen

Wahl zum ...	Bundestag am 24.09.2017	Landtag am 31.08.2014
Wahlbeteiligung	79,1 %	57,2 %
Stimmenanteile		
CDU	23,5 %	34,3 %
DIE LINKE	17,6 %	19,0 %
SPD	10,2 %	13,7 %
GRÜNE	8,7 %	10,9 %
FDP	9,9 %	3,8 %
AfD	22,5 %	8,2 %
Sonstige	7,5 %	10,1 %

Bevölkerungsanteil mit  
guter ÖPNV-Erreichbarkeit

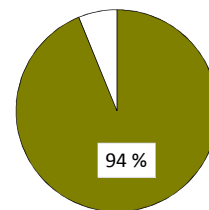

Betriebe je 1 000 Einwohner

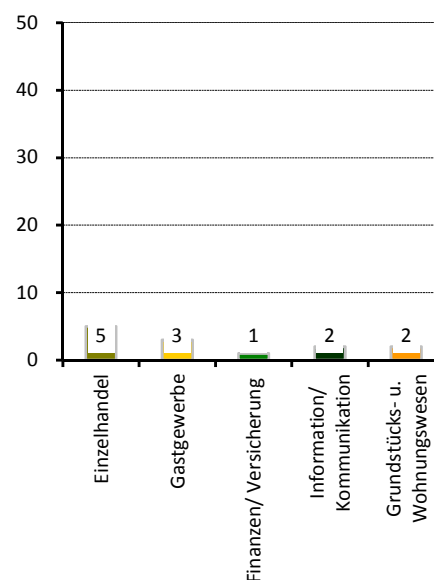

Stadtrat am 25.05.2014

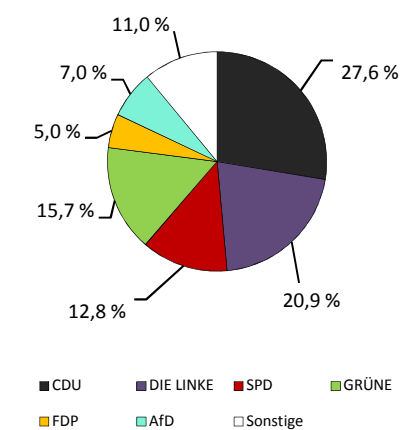

Wahlbeteiligung: 53,2 %

# Datenstand, Quellen

## Datenstand

Den Daten liegt der Stand vom 31. Dezember 2016 zugrunde, davon abweichend:

Schulen:	September 2016
Betriebe:	Dezember 2015
Betriebe je 1 000 Einwohner (Grafik):	Einwohner 31. Dezember 2015, Betriebe Dezember 2015
Bevölkerungsprognose	Juni 2017
Infrastruktureinrichtungen	Januar 2018
Flächennutzung	Januar 2018

## Quellen

Beschäftigte/Arbeitslose/Leistungsempfänger SGB II:	Bundesagentur für Arbeit
Empfänger von Leistungen nach dem SGB XII:	Sozialamt (nur Träger Dresden, Stadt)
Schulen:	Statistisches Landesamt Sachsen
Jugendeinrichtungen:	Jugendamt, private Träger
Senioren- und Pflegeheime:	Sozialamt
Kultureinrichtungen:	Amt für Kultur und Denkmalschutz
Sporteinrichtungen:	Eigenbetrieb Sportstätten und Bäderbetrieb
Kirchen:	öffentliche Quellen von Glaubensgemeinschaften
Bibliotheken:	Städtische Bibliotheken
Krankenhäuser:	Statistisches Landesamt
Apotheken:	Deutsches Apothekenregister, Sächsische Landesapothekenkammer
Ärzte:	Kassenärztliche Vereinigung Sachsen
Kraftfahrzeugbestand:	Kraftfahrt-Bundesamt
Haltestellen:	Stadtplanungsamt (Abt. Verkehrsentwicklungsplanung)
Hotels/Pensionen:	Dresden Tourismus GmbH
Betriebe:	Statistisches Landesamt Sachsen
Bevölkerung/Bevölkerungsbewegung/Religion:	Melderegister der LH Dresden
Bevölkerungsprognose:	Kommunale Statistikstelle
Haushalte:	Kommunale Statistikstelle
Gebäude und Wohnungen/Bautätigkeit/Wahlen:	Kommunale Statistikstelle
Flächennutzung:	Amt für Geodaten und Kataster, Umweltamt

## Impressum

Herausgeberin:  
Landeshauptstadt Dresden

Kommunale Statistikstelle  
Telefon (03 51) 4 88 11 00  
E-Mail statistik@dresden.de

Amt für Presse- und Öffentlichkeitsarbeit  
Telefon (03 51) 4 88 23 90  
Telefax (03 51) 4 88 22 38  
E-Mail presse@dresden.de

Postfach 12 00 20  
01001 Dresden  
www.dresden.de  
facebook.com/stadt.dresden

Zentraler Behördenruf 115 – Wir lieben Fragen

Redaktion: Kommunale Statistikstelle

Redaktionsschluss: Februar 2018

Elektronische Dokumente mit qualifizierter elektronischer Signatur können über ein Formular eingereicht werden. Darüber hinaus gibt es die Möglichkeit, E-Mails an die Landeshauptstadt Dresden mit einem S/MIME-Zertifikat zu verschlüsseln oder mit DE-Mail sichere E-Mails zu senden. Weitere Informationen hierzu stehen unter [www.dresden.de/kontakt](http://www.dresden.de/kontakt). Dieses Informationsmaterial ist Teil der Öffentlichkeitsarbeit der Landeshauptstadt Dresden. Es darf nicht zur Wahlwerbung benutzt werden. Parteien können es jedoch zur Unterrichtung ihrer Mitglieder verwenden.